



**GŁÓWNY URZĄD STATYSTYCZNY**  
**CENTRAL STATISTICAL OFFICE**

**BEZROBOCIE  
REJESTROWANE  
I—III KWARTAŁ 2010 R.**

**REGISTERED  
UNEMPLOYMENT  
I—III QUARTER 2010**

---

**Statistical  
Information  
and Elaborations**

**Informacje  
i opracowania  
statystyczne**

---

**Warszawa 2010**

Opracowanie publikacji  
*Preparation of the publication*

GUS, Departament Pracy  
*CSO, Labour Division*

kierujący  
*supervisor*

Agnieszka Zgierska  
Dyrektor Departamentu Pracy  
*Director of the Labour Division*

zespół  
*team*

Iwona Pasierowska, Renata Strużyńska,  
Agata Cendrowska

tlumaczenie  
*translation*

Irena Skrzypczak

wykresy  
*graphs*

Andrzej Kajkowski

Okładka  
*Cover*

Zakład Wydawnictw Statystycznych  
*Statistical Publishing Establishment*

Skład komputerowy  
*Technical editor*

Elżbieta Borkowska

ISSN 1897-3671

Publikacja dostępna na CD oraz w Internecie — [www.stat.gov.pl/gus/praca\\_wynagrodzenie\\_PLK\\_HTML.htm](http://www.stat.gov.pl/gus/praca_wynagrodzenie_PLK_HTML.htm)  
*Publication available on CD and on Internet* [http://www.stat.gov.pl/gus/praca\\_wynagrodzenie\\_ENG\\_HTML.htm](http://www.stat.gov.pl/gus/praca_wynagrodzenie_ENG_HTML.htm)

## PRZEDMOWA

Niniejsza publikacja przygotowana została na podstawie miesięcznej sprawozdawczości Ministerstwa Pracy i Polityki Społecznej (formularz MPiPS-01), sporządzanej przez powiatowe urzędy pracy. Publikacja ukazuje się z częstotliwością kwartalną od września 1991 r., w wersji dwujęzycznej (polskiej i angielskiej).

Opracowanie składa się z uwag metodycznych, uwag do tablic, części analitycznej w wersji dwujęzycznej (polskiej i angielskiej) oraz tablic statystycznych i wykresów. Dane prezentowane w publikacji dotyczą osób bezrobotnych zarejestrowanych w powiatowych urzędach pracy i poszukujących pracy poprzez te urzędy. Informacje o osobach bezrobotnych zaprezentowano w przekroju według płci, wieku, poziomu wykształcenia, czasu pozostawiania bez pracy, regionów, województw, podregionów i powiatów.

Publikacja przygotowana została przez pracowników Wydziału Zasobów Pracy w Departamencie Pracy i Warunków Życia GUS i jest dostępna w Internecie pod adresem: [http://www.stat.gov.pl/dane\\_spol-gosp/praca\\_ludnosc/index.htm](http://www.stat.gov.pl/dane_spol-gosp/praca_ludnosc/index.htm).

Będziemy zobowiązani za wszelkie uwagi i sugestie, które chcielibyśmy wykorzystać w kolejnych edycjach publikacji.

*Agnieszka Zgierska*

Dyrektor Departamentu Pracy

Warszawa, grudzień 2010 r.

## **PREFACE**

The presented publication issued quarterly since September 1991 in Polish as well as in English is based on the Ministry of Labour and Social Policy (MPiPS-01), monthly statistical reports.

The publication consists of methodological notes, comments to tables, analytic chapter and statistical tables and graphs.

The presented data concern unemployed persons registered in the local labour offices and looking for a job through these offices. Population under study is observed by sex, age and educational level, duration of unemployment, regions, voivodships, subregions and powiats.

The publication has been prepared by the staff of the Labour Resources Section of Labour and Living Conditions Division of CSO, which you can also see: [http://www.stat.gov.pl/dane\\_spol-gosp/praca\\_ludnosc/index.htm](http://www.stat.gov.pl/dane_spol-gosp/praca_ludnosc/index.htm).

We shall appreciate any comments and suggestions, which we may apply to the future editions of the publication.

*Agnieszka Zgierska*

Director of the Labour Division

Warsaw, December 2010

# SPIS TREŚCI

	Tabl.	Str.
Uwagi metodyczne . . . . .	x	7
Bezrobocie rejestrowane w III kwartale 2010 r. . . . .	x	13

## TABLICE

Zharmonizowana stopa bezrobocia w krajach Unii Europejskiej . . . . .	1	29
Bezrobotni zarejestrowani w urzędach pracy . . . . .	2	30
Wybrane kategorie bezrobotnych bez prawa do zasiłku . . . . .	3	31
Niepełnosprawni zarejestrowani w urzędach pracy . . . . .	4	32
Napływ i odpływ bezrobotnych . . . . .	5	33
Bezrobotni nowo zarejestrowani . . . . .	6	34
Bezrobotni wyrejestrowani z ewidencji urzędów pracy według przyczyn . . . . .	7	35
Bezrobotni, którzy podjęli pracę . . . . .	8	36
Bezrobotni zarejestrowani będący w szczególnej sytuacji na rynku pracy . . . . .	9	37
Oferty pracy zgłoszone do urzędów pracy . . . . .	10	37
Bezrobotni według poziomu wykształcenia i wieku . . . . .	11	38
Bezrobotni według czasu pozostawania bez pracy . . . . .	12	39
Bezrobotni według stażu pracy . . . . .	13	40
Wybrane dane o bezrobotnych według regionów i województw . . . . .	14	41
Wybrane dane o bezrobotnych mieszkających na wsi według regionów i województw . . . . .	15	42
Bezrobotni zarejestrowani będący w szczególnej sytuacji na rynku pracy według regionów i województw	16	43
Bezrobotni według województw i płci . . . . .	17	44
Stopa bezrobocia według województw . . . . .	18	45
Napływ i odpływ bezrobotnych według województw . . . . .	19	46
Udział bezrobotnych zwolnionych z przyczyn dotyczących zakładów pracy w ogólnej liczbie bezrobotnych według województw . . . . .	20	47
Udział bezrobotnych posiadających prawo do pobierania zasiłku w ogólnej liczbie bezrobotnych według województw . . . . .	21	47
Bezrobotni według poziomu wykształcenia oraz województw . . . . .	22	48
Bezrobotni według wieku oraz województw . . . . .	23	50
Bezrobotni według czasu pozostawania bez pracy oraz województw . . . . .	24	52
Bezrobotni poprzednio pracujący według rodzaju działalności ostatniego miejsca pracy oraz województw . . . . .	25	54
Bezrobotni zarejestrowani poprzednio pracujący według wybranych grup zawodów oraz oferty pracy . . . . .	26	56
Bezrobotni według województw oraz powiatów . . . . .	27	57
Wybrane dane o bezrobotnych według regionów, województw, podregionów oraz powiatów . . . . .	28	65
Stopa bezrobocia według województw, podregionów i powiatów . . . . .	29	75
Bezrobotni według wieku, regionów, województw, podregionów i powiatów . . . . .	30	85
Bezrobotni według poziomu wykształcenia, regionów, województw, podregionów i powiatów . . . . .	31	95
Bezrobotni według czasu pozostawania bez pracy, regionów, województw, podregionów i powiatów	32	105
Bezrobotni według stażu pracy, regionów, województw, podregionów i powiatów . . . . .	33	115

## WYKRESY

Bezrobotni zarejestrowani według płci . . . . .	125
Stopa bezrobocia . . . . .	125
Stopa odpływu bezrobotnych . . . . .	126
Relacja bezrobotnych, którzy podjęli pracę w stosunku do liczby nowo zarejestrowanych	126
Relacja liczby bezrobotnych w III kwartale 2010 r. do liczby bezrobotnych w II kwartale 2010 r. według województw . . . . .	127
Stopa bezrobocia (w % aktywnych zawodowo) według województw . . . . .	127
Relacja napływu do odpływu z bezrobocia w III kwartale 2010 r. według województw . . . . .	128
Stopa długotrwałego bezrobocia według województw . . . . .	128

# CONTENTS

	Tables	Page
Methodological notes . . . . .	x	10
Registered unemployment in the III quarter of 2010 . . . . .	x	21

## TABLES

Harmonized unemployment rate in UE countries . . . . .	1	29
Unemployed persons registered in labour offices . . . . .	2	30
Selected categories of the unemployed not entitled to benefit . . . . .	3	31
Disabled persons registered in labour offices . . . . .	4	32
Inflow to and outflow from unemployment . . . . .	5	33
Newly registered unemployed persons . . . . .	6	34
Unemployed persons removed from unemployment rolls by reasons . . . . .	7	35
Unemployed persons who received jobs . . . . .	8	36
Registered unemployed persons with a specific situation on the labour market . . . . .	9	37
Job offers notify in labour offices . . . . .	10	37
Unemployed persons by educational level and age . . . . .	11	38
Unemployed persons by duration of unemployment . . . . .	12	39
Unemployed persons by total work seniority . . . . .	13	40
Selected data on unemployed persons by regions and voivodships . . . . .	14	41
Selected data on unemployed persons in the rural areas by regions and voivodships . . . . .	15	42
Registered unemployed persons with a specific situation on the labour market by regions and voivodships . . . . .	16	43
Unemployed persons by voivodships and sex . . . . .	17	44
Unemployment rate by voivodships . . . . .	18	45
Inflow to and outflow from unemployment by voivodships . . . . .	19	46
Percentage share of unemployed persons terminated for company reasons in total unemployment by voivodships . . . . .	20	47
Percentage share of persons possessing benefit rights in total unemployment by voivodships . . . . .	21	47
Unemployed persons by educational level and voivodships . . . . .	22	48
Unemployed persons by age and voivodships . . . . .	23	50
Unemployed persons by duration of unemployment and voivodships . . . . .	24	52
Unemployed persons previously in employment by a kind of activity of their last job and voivodships . . . . .	25	54
Unemployed persons by previously employed selected occupational groups and job offers . . . . .	26	56
Unemployed persons by voivodships and powiats . . . . .	27	57
Selected data on unemployed persons by regions, voivodships , subregions and powiats . . . . .	28	65
Unemployment rate by voivodships, subregions and powiats . . . . .	29	75
Unemployed persons by age, regions, voivodships, subregions and powiats . . . . .	30	85
Unemployed persons by educational level, regions, voivodships, subregions and powiats . . . . .	31	95
Unemployed persons by duration of unemployment, regions, voivodships, subregions and powiats . . . . .	32	105
Unemployed persons by work seniority, regions, voivodships, subregions and powiats . . . . .	33	115

## GRAPHS

Registered unemployed persons by sex . . . . .	125
Unemployment rate . . . . .	125
Outflow rate . . . . .	126
Relation of the unemployed persons, who received jobs as the share of the newly registered . . . . .	126
Relation of the number of the unemployed in the III quarter 2010 to the number in the II quarter 2010 by voivodships . . . . .	127
Unemployment rate (in % of economically active population) by voivodships . . . . .	127
Relation of inflow to outflow from unemployment in the II quarter 2010 by voivodships . . . . .	128
Long-term unemployment rate by voivodships . . . . .	128

## UWAGI METODYCZNE

1. Dane o liczbie **bezrobotnych zarejestrowanych**, zgodnie z ustawą z dnia 20 IV 2004 r. o promocji zatrudnienia i instytucjach rynku pracy, obowiązującą od 1 VI 2004 r. (Dz. U. z 2004 r. Nr 99, poz. 1001 z późniejszymi zmianami)\*, obejmują osoby niezatrudnione i niewykonyjące innej pracy zarobkowej, zdolne i gotowe do podjęcia zatrudnienia w pełnym wymiarze czasu pracy (bądź jeśli są to osoby niepełnosprawne — zdolne i gotowe do podjęcia zatrudnienia co najmniej w połowie tego wymiaru czasu pracy), nieuczące się w szkole, z wyjątkiem szkół dla dorosłych lub przystępujące do egzaminu eksternistycznego z zakresu tej szkoły lub szkół wyższych gdzie studiuje w formie studiów niestacjonarnych zarejestrowane we właściwym dla miejsca zameldowania (stałego lub czasowego) powiatowym urzędzie pracy oraz poszukujące zatrudnienia lub innej pracy zarobkowej, jeżeli m.in.:
  - a) ukończyły 18 lat,
  - b) nie ukończyły: kobiety — 60 lat, mężczyźni — 65 lat,
  - c) nie nabyły prawa do emerytury lub renty z tytułu niezdolności do pracy, renty szkoleniowej, renty socjalnej, renty rodzinnej w wysokości przekraczającej połowę minimalnego wynagrodzenia za pracę albo po ustaniu zatrudnienia, innej pracy zarobkowej nie pobierają świadczenia przedemerytalnego, świadczenia rehabilitacyjnego, zasiłku chorobowego, macierzyńskiego lub zasiłku w wysokości zasiłku macierzyńskiego,
  - d) nie są właścicielami lub posiadaczami (samoistnymi lub zależnymi) nieruchomości rolnej o powierzchni użytków rolnych powyżej 2 ha przeliczeniowych, nie podlegają ubezpieczeniu emerytalnemu i rentowemu z tytułu stałej pracy jako współmałżonek lub domownik w gospodarstwie rolnym o powierzchni użytków rolnych przekraczającej 2 ha przeliczeniowe,
  - e) nie posiadają wpisu do ewidencji działalności gospodarczej albo nie podlegają na podstawie odrębnych przepisów obowiązkowi ubezpieczenia społecznego, z wyjątkiem ubezpieczenia społecznego rolników,
  - f) nie są tymczasowo aresztowane lub nie odbywają kary pozbawienia wolności,
  - g) nie uzyskują miesięcznie przychodu w wysokości przekraczającej połowę minimalnego wynagrodzenia za pracę, z wyłączeniem przychodów uzyskanych z tytułu odsetek lub innych przychodów od środków pieniężnych zgromadzonych na rachunkach bankowych,
  - h) nie pobierają na podstawie przepisów o pomocy społecznej zasiłku stałego,
  - i) nie pobierają na podstawie przepisów o świadczeniach rodzinnych, świadczenia pielęgnacyjnego lub dodatku do zasiłku rodzinnego z tytułu samotnego wychowywania dziecka i utraty prawa do zasiłku dla bezrobotnych na skutek upływu ustawowego okresu jego pobierania;
  - j) nie pobierają po ustaniu zatrudnienia świadczenia szkoleniowego.
2. **Stopę bezrobocia rejestrowanego** obliczono jako stosunek liczby bezrobotnych zarejestrowanych do liczby cywilnej ludności aktywnej zawodowo, tj. bez osób odbywających czynną służbę wojskową oraz pracowników jednostek budżetowych prowadzących działalność w zakresie obrony narodowej i bezpieczeństwa publicznego. Stopę bezrobocia podaje się z uwzględnieniem pracujących w gospodarstwach indywidualnych w rolnictwie (będących składową cywilnej ludności aktywnej zawodowo) wyszacowanych na podstawie wyników Spisów. Dane od 2002 nie są w pełni porównywalne z danymi za lata poprzednie. Dane o bezrobotnych oraz pracujących wykorzystywane do obliczenia stopy bezrobocia pochodzą ze źródeł różniących się metodą zbierania, co może powodować pewne nieścisłości, zwłaszcza w przypadku stopy bezrobocia ustalonej dla powiatów. Dla bezrobotnych — miejscem lokalizacji jest ich miejsce zamieszkania lub pobytu, zaś dla pracujących lokalizacja miejsca pracy.
3. Pod pojęciem **ludności aktywnej zawodowo** szacowanej na koniec każdego prezentowanego okresu, należy rozumieć osoby pracujące w jednostkach sektora publicznego i prywatnego, jak również osoby bezrobotne.

---

\* Do 31 V 2004 r. obowiązywała ustawa z 14 XII 1994 r. o zatrudnieniu i przeciwdziałaniu bezrobociu (jednolity tekst Dz. U. 2003 Nr 58, poz. 514 z późniejszymi zmianami).

4. **Do bezrobotnych zarejestrowanych w okresie do 12 m-cy od dnia ukończenia nauki** — zaliczono osoby bezrobotne, które w w/w okresie, ukończyły (potwierdzoną dyplomem, świadectwem lub innym dokumentem) naukę w szkole ponadgimnazjalnej (zasadniczej zawodowej i średniej), policealnej, wyższej, szkole specjalnej, dzienne kursy zawodowe trwające co najmniej 24 miesiące lub nabyły uprawnienia do wykonywania zawodu jako osoby niepełnosprawne.
5. **Bezrobotni do 25 roku życia** — to osoby bezrobotne, które do dnia zastosowania wobec nich usług lub instrumentów rynku pracy nie ukończyły 25 roku życia. Do października 2005 r. były to osoby, które w roku kalendarzowym nie ukończyły 25 lat.
6. **Bezrobotni, którzy ukończyli szkołę wyższą do 27 roku życia** — to osoby bezrobotne w okresie do upływu 12 m-cy od dnia określonego w dyplomie, świadectwie lub innym dokumencie poświadczającym ukończenie szkoły wyższej, które nie ukończyły 27 roku życia.
7. **Długotrwale bezrobotni** — to osoby bezrobotne pozostające w rejestrze powiatowego urzędu pracy łącznie przez okres ponad 12 miesięcy w okresie ostatnich dwóch lat, z wyłączeniem (od listopada 2005 r.) okresów odbywania stażu i przygotowania zawodowego w miejscu pracy.
8. **Bezrobotni powyżej 50 roku życia** — oznacza to bezrobotnych, którzy w dniu zastosowania wobec nich usług lub instrumentów rynku pracy ukończyli co najmniej 50 lat życia. Do października 2005 r. były to osoby, które w roku kalendarzowym ukończyły co najmniej 50 rok życia.
9. **Bezrobotni bez kwalifikacji zawodowych** — oznacza to bezrobotnych nieposiadających kwalifikacji do wykonywania jakiegokolwiek zawodu poświadczonych dyplomem, świadectwem, zaświadczeniem instytucji szkoleniowej lub innym dokumentem uprawniającym do wykonywania zawodu. Od listopada 2005 r. — łącznie z osobami z wykształceniem średnim ogólnokształcącym.
10. **Bezrobotni samotnie wychowujący co najmniej jedno dziecko do 18 roku życia** — oznacza bezrobotnych samotnie wychowujących co najmniej jedno dziecko w tym wieku, w rozumieniu przepisów o podatku dochodowym od osób fizycznych. Do grudnia 2007 były to osoby samotnie wychowujące co najmniej jedno dziecko do 7 roku życia.
11. **Napływ bezrobotnych** — oznacza liczbę osób zarejestrowanych w ciągu miesiąca, kwartału i roku w powiatowych urzędach pracy.
12. **Odpływ bezrobotnych** — oznacza liczbę osób, które w ciągu roku zostały wykreślone z ewidencji urzędów pracy z różnych przyczyn m. in. w związku z podjęciem pracy stałej, sezonowej, interwencyjnej lub robót publicznych, w wyniku niepotwierdzenia gotowości do pracy, podjęcia nauki, nabycia praw emerytalnych itd.
13. **Aktywne formy pomocy bezrobotnym** — to działania zmierzające do ograniczenia wielkości bezrobocia na danym terenie. Wśród nich wyróżnia się w szczególności: szkolenia, staż u pracodawcy, prace interwencyjne i roboty publiczne.
 

**Szkolenia** — oznaczają pozaszkolne zajęcia edukacyjne mające na celu uzyskanie, uzupełnienie lub doskonalenie umiejętności i kwalifikacji zawodowych oraz ogólnych, potrzebnych do wykonywania pracy, w tym umiejętności poszukiwania zatrudnienia.

**Staż u pracodawcy** — oznacza nabywanie umiejętności praktycznych do wykonywania pracy przez wykonywanie zadań w miejscu pracy bez nawiązania stosunku pracy z pracodawcą.

**Prace interwencyjne** — oznaczają zatrudnienie bezrobotnego przez pracodawcę, które nastąpiło w wyniku umowy zawartej ze starostą i ma na celu wsparcie osób będących w szczególnej sytuacji na rynku pracy. Prace te są częściowo finansowane przez urzędy pracy.

**Roboty publiczne** — to prace organizowane dla bezrobotnych przez organy samorządu terytorialnego, administracji rządowej lub instytucje użyteczności publicznej na okres nie dłuższy niż 12 miesięcy. Prace te są częściowo finansowane przez urzędy pracy.
14. **Osoby poprzednio pracujące** to osoby, które kiedykolwiek wykonywały pracę na podstawie stosunku pracy, stosunku służbowego, umowy o pracę nakładczą oraz inną pracę zarobkową, a także prowadziły pozarolniczą działalność.
15. **Bezrobotni zwolnieni z przyczyn dotyczących zakładów pracy (tzn. zwolnieni grupowo)** — są to osoby zwolnione zgodnie z przepisami ustawy z dnia 13 marca 2003 r. o szczególnych zasadach rozwiązywania z pracownikami stosunków pracy z przyczyn nie dotyczących pracowników (Dz. U. Nr 90 z 2003 r., poz. 844 z późniejszymi zmianami). Przepisy ustawy stosuje się w razie konieczności rozwiązania przez pracodawcę stosunków pracy (zatrudnienia z pracownikami), wypowiedzenia dokonanego przez pracodawcę, a także na mocy porozumienia stron, w okresie nie przekraczającym 30 dni. Dotyczy to zakładów pracy, w których następuje zmniejszenie zatrudnienia z przyczyn ekonomicznych lub w związku ze zmianami organizacyjnymi, produkcyjnymi albo technicznymi, a także w przypadku ogłoszenia upadłości zakładów lub ich likwidacji.
16. **Oferty pracy** — są to zgłoszone przez pracodawców wolne miejsca zatrudnienia i miejsca przygotowania zawodowego na stanowisku pracy oraz przyjęte do realizacji miejsca pracy w ramach prac interwencyjnych, robót publicznych i stażu, a także w ramach umów zlecenia i umów o dzieło.



## UWAGI DO TABLIC

1. Zharmonizowana stopa bezrobocia wyrównana sezonowo (tabl. 1) — obliczana jest jako procentowy udział bezrobotnych w liczbie ludności aktywnej zawodowo (tj. sumy pracujących i bezrobotnych). Zharmonizowana stopa bezrobocia jest wynikiem przyjętej przez Eurostat ujednoliconej metody wyznaczania tego wskaźnika dla każdego z krajów. Dane obliczane są przez Eurostat w oparciu o kwartalne wyniki badania siły roboczej, w Polsce prowadzonego pod nazwą „Badanie Aktywności Ekonomicznej Ludności” (BAEL) oraz miesięczne dane z bezrobocia rejestrowanego.
2. W tablicach 12, 24 i 32 przedziały zostały domknięte prawostronnie, tzn. w przedziale 3—6 miesięcy uwzględniono osoby, które pozostawały bez pracy 3 miesiące i 1 dzień do 6 pełnych miesięcy włącznie.
3. W tablicach 13 i 33 przedziały zostały domknięte prawostronnie, tzn. w przedziale 1—5 uwzględniono osoby, które pracowały 1 rok i 1 dzień do pełnych 5 lat włącznie.
4. W tablicach o numerach 28—33 zaprezentowano podstawowe informacje o podregionach, stanowiących trzeci poziom podziału jednostek terytorialnych, zgodnie z Nomenklaturą Jednostek Terytorialnych do Celów Statystycznych (NTS-66) wprowadzoną na mocy rozporządzenia Rady Ministrów z dnia 14 listopada 2007 r.
5. W tablicy 25, poczynając od publikacji za II kwartał 2009 r. dane są prezentowane według Polskiej Klasyfikacji Działalności 2007 r. (PKD 2007). Wprowadzonej z dniem 1 stycznia 2008 r. rozporządzeniem Rady Ministrów z dnia 24 grudnia 2007 r. (Dz. U. Nr 251, poz. 1885), w miejsce stosowanej dotychczas klasyfikacji PKD 2004. Skrócone nazwy sekcji zostały oznaczone znakiem „Δ”. Zestawienie skrótów i pełnych nazw podaje się poniżej.
6. Dane w tabl. 26 prezentowane są przy wykorzystaniu Klasyfikacji Zawodów i Specjalności wprowadzonej rozporządzeniem Ministra Pracy i Polityki Społecznej z dnia 1 czerwca 2007 r. (Dz. U. Nr 106, poz. 728).

skrót	pełna nazwa sekcji PKD
handel; naprawa pojazdów samochodowych	handel hurtowy i detaliczny; naprawa pojazdów samochodowych, włączając motocykle
zakwaterowanie i gastronomia	działalność związana z zakwaterowaniem i usługami gastronomicznymi
administracja publiczna i obrona narodowa	administracja publiczna i obrona narodowa; obowiązkowe zabezpieczenia społeczne

## METHODOLOGICAL NOTES

1. Data regarding **registered unemployed persons** in accordance with the Law dated 20 April 2004 on Promotion of Employment and Labour Market Institutions, in force since 1 June 2004 (Journal of Laws 2004 No. 99, item 1001 with later amendments)\* include persons who are not employed and not performing any other kind of paid work, able and ready to take full-time employment (or in case of disabled persons — are able and ready to take employment at least half the full work-time required within a given occupation or service), not attending any full-time school with the exception of schools for adults or taking extra curriculum exam with the scope of this school programme exam or tertiary schools where they are studying in the form of evening weekend studies and registered in the powiat labour office corresponding to the person's permanent or temporary place of residence, and seeking employment or any other paid work if they, among others:
  - a) are aged 18 or more,
  - b) are aged less than 60 (women) or less than 65 (men),
  - c) did not acquire the right to retirement pay or pension resulting from inability to work, pension due to training, social-welfare pension, dependent's pension in the amount exceeding half a minimal remuneration for work or after termination of employment other gainful work. do not receive: a pre-retirement benefit or allowance, a rehabilitation allowance, a sick or maternity benefit, or a benefit in the amount of maternity benefit,
  - d) are not owners or holders (sole or dependent) of agricultural real estate with an area of agricultural land exceeding 2 convertible ha; are not subject to retirement and pension insurance from full-time work due to being a spouse or a member of an agricultural household with an area of agricultural land exceeding 2 convertible ha,
  - e) they are not entered in the registers rolls of economic activity or is not subject, on the basis of separate regulations, to compulsory social security or a retirement provision, excluding social insurance of farmers,
  - f) are not temporarily under arrest or not serving a prison sentence,
  - g) do not receive monthly income of the amount exceeding half of minimal remuneration for work; excluding income generated from interests or other incomr generated form, money gathered on bank accounts;
  - h) do not receive, on the basis of the regulation concerning social welfare, a permanent social benefit,
  - i) do not receive on the basis of regulations concerning family allowances, nursing allowance or allowance supplementary to family benefit due to single parenthood, and losing rights to unanployment berefit olne to the expiry of the legal duration of benefit receiving;
  - j) do not receive training allowance after termination of employment.
2. **The registered unemployment rate** is calculated as the relation of the number of registered unemployed persons to the economically active civilian population, i.e., excluding persons in active military service as well as employees of budgetary entities conducting activity within the scope of national defence and public safety. The unemployment rate is given including persons working on private farms in agriculture (comprising a part of economically active civilian population) estimated on the basis of the results of Census. Since 2002 the data are not strictly fully comparable to those for the previous years. The data on the unemployed are collected according to their place of residence or stay, while the data on the employed — according to the address of their place of work. Therefore the unemployment rates are not exactly precise, especially in case of unemployment rates by powiats.
3. **Economically active population** (labour force) estimated at the end of each presented period comprises employed persons in public and private units as well as unemployed persons.

---

\* Until 31 May 2004 the obligatory was the Law dated 14 XII 1994 on Employment and Combating Unemployment (uniform text Journal of Laws 2003 No. 58, item 514, with later amendments).

4. **Among the unemployed registered within 12 months since the end of education** — are included unemployed persons who in the mentioned period completed (confirmed by a diploma, certificate, or other document) school education on the level higher than gimnazjum level (basic vocational, and secondary), post-secondary, tertiary, special school, full-time occupational courses with the duration of at least 24 months, or obtained the rights to perform a job as disabled persons.
5. **The unemployed aged up to 25 years** — are persons who were under 25 years of age till the day they became recipients of the labour market instruments. Until October 2005 they were persons, who were aged less than 25 in the calendar year.
6. **The unemployed who graduated from tertiary school before the 27th year of age** — comprise unemployed persons who were under 27 years of age in the period of 12 month after the date stated in a diploma, certificate or other document confirming completion of tertiary school
7. **The long term unemployed** — are persons remaining in the register rolls of the powiat labour office for the overall period of over 12 months during the last two years, excluding (since November 2005) the periods of traineeship and occupational preparation at the work place.
8. **The unemployed over 50 years old** — comprise unemployed persons who on the day in which they were subject to the services or the labour market instruments completed at least 50th year of age. Until October 2005 they were persons, who were aged at least 50 years in the calendar year.
9. **The unemployed without occupational qualifications** — are persons who do not have qualifications for performing any occupation confirmed by a diploma, certificate, certificate issued by a training institution or any other document entitling them to perform an occupation. Since November 2005 it also concerns persons with general secondary education.
10. **The unemployed bringing up singlehandedly at least one child up to 18 years of age** — comprise unemployed single parents with at least one child in accordance with the regulations concerning income taxes from natural persons. Until December 2007 they were persons, bringing up singlehandedly at least one child up to 7 years of age.
11. **Inflow to unemployment** — means the number of persons who were registered in powiat labour offices during a month, quarter and year.
12. **Outflow from unemployment** — means the number of persons who within a year were withdrawn from labour office registers, due to different reasons, i.e., taking permanent or seasonal job, starting interventional or public work, unreadiness to work, entering education, acquirement of pension rights, etc.
13. **Labour market programmes comprise activities** — directed at diminishing the size of unemployment in a given region. In particular, there can be distinguished: trainings, traineeship with the employer, interventional and public works
  - Training** — means vocational training, retraining, vocational skills development or learning how to search and find employment.
  - Traineeship with the employer** — means acquisition by a school-leaver of practical skills by means of performing tasks at work place without conclusion of the employment relationship with the employer. School leavers are entitled to grants paid by regional labour offices, during a period of traineeship.
  - Interventional work** — means employment of an unemployed person by an employer in a period not exceeding 12 months, if such employment was a result of a contract signed with a regional labour office. Such work is partially financed by a labour office.
  - Public work** — means employment of an unemployed person during the period not exceeding 12 months, for work organized by local government bodies, government administration or public utility institutions.
14. **Persons previously in employment.** Includes persons who have performed any work on the basis of labour contract, posting, appointment, contract for outwork or any other earning generating work, or conducted their own economic activity outside agriculture.
15. **The unemployed dismissed because of reasons related to establishments (i.e. mass dismissals)** — are persons dismissed according to regulations of the ACT of 13 March 2003 on Particular Law Rules of Dissolving Contracts Because of Reasons not Related to the Employees (Journal of Laws No. 90 of 2003, item 844 with later amendments). Regulations concern is in case of a necessity a dissolving of the employment contract with employees by the employer in a period not exceeding 30 days. It concern establishments in which a decrease in employment is caused by economic reasons or organizational changes, changes in production or technological ones, and also in cases of bankruptcy or liquidation of establishments.
16. **Job offers** — comprise job vacancies reported by employers and positions for occupational on a job training and accepted for fulfillment work positions within the framework of interventional works, public works and traineeships, as well as within the framework of order-agreements and work agreements.

## COMMENTS TO TABLES

1. The harmonized unemployment rate seasonally adjusted (table 1) is calculated as the percentage share of the unemployed in the number of the economically active population (i.e. the sum of unemployed and employed). The harmonized unemployment rate results from the uniformed method of its calculation for each country applied by Eurostat. The data are calculated by Eurostat on the basis of the quarterly Labour Force Survey (LFS) results and the monthly results from the registered unemployment.
2. Tables 12, 24 and 32 sections were shifted upward, e.g. in the section 3—6 persons remaining unemployed from 3 months and 1- day to full 6 months were included.
3. Tables 13 and 33 sections were shifted upward, e.g. in the section 1—5 persons who worked 1 year and 1 day to full 5 years were included.
4. Tables 28—33 present basic information concerning subregions, the third level in the division of territorial units, in accordance with the Nomenclature of Territorial Units for Statistical Purposes (NTS-66) introduced on the basis of the decree of the Council of Ministers, dated 14 November 2007.
5. Tables 25, starting with in the publication in II quarter 2009, data are presented with the Polish Classification of Activities 2007. PKD 2007 was introduced on 1<sup>st</sup> January 2008 by a decree of the Council of Ministers dated 24 December 2007 (Journal of Laws No. 251, item 1885) to replace the formerly applied PKD 2004. Abbreviations are used in the publication which are marked with the sign „Δ”. The abbreviations and their complete names are given below.
6. Data in table 26 are presented well as the Occupations and Specializations Classification was introduced by a decree of the Minister of Labour and Social Policy dated 1 VI 2007 (Journal of Laws No 106, item 728).

### abbreviation

### complete name section of the NACE

trade; repair of motor vehicle

wholesale and retail trade; repair of motor vehicles, and motorcycles.

accommodation and catering

accommodation and food service activities

public administration and defence

public administration and defence; compulsory social security

## BEZROBOCIE REJESTROWANE W III KWARTALE 2010 ROKU

Liczba **zarejestrowanych bezrobotnych** w urzędach pracy w końcu września 2010 r. wyniosła 1812,6 tys. osób (w tym 962,8 tys. kobiet) i była niższa od odnotowanej w końcu poprzedniego kwartału o 31,3 tys. osób (tj. o 1,7%) oraz wyższa o 96,7 tys. osób (o 5,6%) w porównaniu z analogicznym okresem przedniego roku.

W porównaniu z II kwartałem 2010 r., spadek liczby bezrobotnych odnotowano wśród populacji mężczyzn o 52,3 tys. (tj. 5,8%). Natomiast wśród kobiet odnotowano wzrost o 21,0 tys. (tj. 2,2%). W stosunku do września 2009 roku zwiększyła się zbiorowość bezrobotnych kobiet i mężczyzn. Liczba kobiet zarejestrowanych w urzędach pracy zwiększyła się o 54,7 tys. (tj. o 6,0%) a liczba mężczyzn o 42,0 tys., (tj. o 5,2%).

**Tabl. 1. Bezrobotni zarejestrowani i stopa bezrobocia**  
**Stan w końcu okresu**

Wyszczególnienie	2009				2010		
	Kwartaly						
	I	II	III	IV	I	II	III
<b>Bezrobotni zarejestrowani</b>							
<b>(w tys. osób)</b>	<b>1758,8</b>	<b>1658,7</b>	<b>1715,9</b>	<b>1892,7</b>	<b>2076,7</b>	<b>1843,9</b>	<b>1812,6</b>
mężczyźni	844,8	790,2	807,9	926,3	1060,7	902,1	849,8
kobiety	914,0	868,5	908,0	966,4	1016,0	941,8	962,8
z liczby bezrobotnych:							
Dotychczas niepracujący	359,3	349,7	378,3	398,8	498,6	376,6	391,7
Zwolnieni z przyczyn dotyczących							
zakładu pracy	52,3	58,8	63,3	67,7	73,8	67,3	61,5
Posiadający prawo do zasiłku	368,6	371,0	355,2	380,0	413,6	347,8	298,4
<b>Stopa bezrobocia w %</b>	<b>11,1</b>	<b>10,6</b>	<b>10,9</b>	<b>12,1*</b>	<b>13,0*</b>	<b>11,7*</b>	<b>11,5</b>

W stosunku do II kwartału 2010 roku, w końcu września 2010 r. spadek liczby bezrobotnych odnotowano w 13 województwach, przy czym najbardziej znaczący w łódzkim (o 4,8%), wielkopolskim (o 4,4%), lubuskim (o 2,7%) oraz kujawsko-pomorskim (o 2,2%). W 3 województwach odnotowano nieznaczny wzrost liczby bezrobotnych: podlaskim (o 0,4%) oraz opolskim i zachodniopomorskim (o 0,1%). W porównaniu z wrześniem 2009 r., bezrobocie zwiększyło się w 14 województwach, najistotniejszy wzrost odnotowano woj. pomorskim (o

14,1%), śląskim (o 11,5%), opolskim (o 9,0%). W 2 województwach odnotowano spadek liczby bezrobotnych w warmińsko-mazurskim (o 1,4%) oraz lubuskim (o 0,2%).

**Stopa bezrobocia** w końcu września 2010 r. wyniosła 11,5% cywilnej ludności aktywnej zawodowo<sup>1</sup> i była o 0,2 pkt. niższa niż w II kwartale 2010 r. i o 0,6 pkt. wyższa niż przed rokiem. Utrzymało się bardzo duże terytorialne zróżnicowanie bezrobocia. Najwyższą stopę bezrobocia odnotowano w województwach: warmińsko-mazurskim (18,5%), zachodnio-pomorskim (15,9%), kujawsko-pomorskim (15,1%) oraz lubuskim i podkarpackim (po 14,8%). Najniższą stopą bezrobocia charakteryzowały się województwa: wielkopolskie (8,5%), mazowieckie (8,9%) oraz małopolskie i śląskie (po 9,5%).

W III kwartale 2010 r. w urzędach pracy **zarejestrowano** 770,8 tys. osób, tj. o 21,3 tys. osób mniej niż w analogicznym okresie 2009 r. Najwięcej nowych rejestracji bezrobotnych miało miejsce we wrześniu (295,4 tys.), natomiast najmniej w sierpniu (233,0 tys.). W ciągu III kwartału 2010 r. największy napływ odnotowano w województwach: śląskim (86,2 tys. osób), mazowieckim (80,2 tys. osób) oraz dolnośląskim (62,9 tys. osób) i wielkopolskim (58,8 tys. osób). W ogólnej liczbie nowo rejestrujących się w urzędach pracy kobiety stanowiły (52,3%).

Wśród nowo zarejestrowanych bezrobotnych w III kwartale 2010 r. – 580,0 tys. to osoby, które po raz kolejny znalazły się w ewidencji urzędów pracy (przed rokiem – 587,1 tys.). Spośród nowo zarejestrowanych w ciągu III kwartału 2010 r. – 217,4 tys. stanowiły osoby dotychczas nie pracujące a ich udział wyniósł 28,2% (przed rokiem odpowiednio 222,0 tys. osób i 28,0%). Osoby do 25 roku życia stanowiły 36,4% ogólnej liczby nowo zarejestrowanych w ciągu omawianego okresu br. Liczba osób zwolnionych z przyczyn dotyczących zakładu pracy w ogólnej populacji nowych rejestracji wyniosła 17,9 tys. osób tj. 2,3% (przed rokiem 26,5 tys. i 3,3%). Spośród nowo zarejestrowanych w III kwartale 2010 r. – 40,7% mieszkało na wsi (przed rokiem 39,8%).

W III kwartale 2010 r. z ewidencji urzędów pracy **wyrejestrowano** 802,1 tys. osób (przed rokiem 734,9 tys.), z tego najwięcej we wrześniu – 283,0 tys. osób, a najmniej w sierpniu – 245,7 tys. osób. Więcej osób niż przed rokiem wykreślono z powodu podjęcia pracy, nadal jest to główna przyczyna wyrejestrowywania się – 311,1 tys. tj. 38,8% ogółu

---

<sup>1</sup> Stopa bezrobocia została obliczona jako procentowy udział liczby bezrobotnych w liczbie aktywnej zawodowo.

wyrejestrowanych (przed rokiem odpowiednio 276,4 tys. i 37,6%), z tego pracę niesubsydiowaną (w tym sezonową) podjęło 242,9 tys. osób, a subsydiowaną (m.in. prace interwencyjne i roboty publiczne) – 68,2 tys. Spośród pozostałych osób wykreślonych z ewidencji w III kwartale 2010 r. – 241,8 tys. osób nie potwierdziło gotowości do podjęcia pracy, co stanowiło 30,1% ogólnej liczby osób wyrejestrowanych (przed rokiem odpowiednio 234,3 tys. osób i 31,9%). Z pozostałych przyczyn odpływu z bezrobocia można wymienić: rozpoczęcie szkolenia lub stażu u pracodawcy – 133,9 tys. (przed rokiem 121,3 tys.), dobrowolną rezygnację ze statusu bezrobotnego – 38,1 tys. (przed rokiem 37,5 tys.), nabycie praw emerytalnych lub rentowych 4,7 tys. osób (przed rokiem 2,9 tys.).

**Tabl. 2. Bezrobotni nowo zarejestrowani i wyrejestrowani**

**Stan w ciągu okresu**

Wyszczególnienie	2009				2010		
	Kwartaly						
	I	II	III	IV	I	II	III
	w tysiącach						
<b>Bezrobotni nowo zarejestrowani</b>							
<b>Ogółem</b>	<b>797,7</b>	<b>662,0</b>	<b>792,1</b>	<b>831,9</b>	<b>798,3</b>	<b>629,9</b>	<b>770,8</b>
z liczby ogółem:							
zarejestrowani po raz pierwszy	157,6	160,1	205,0	158,6	159,5	149,3	190,8
zarejestrowani po raz kolejny	640,1	501,9	587,1	673,3	638,8	480,6	580,0
<b>Bezrobotni wyrejestrowani</b>							
<b>Ogółem</b>	<b>512,7</b>	<b>762,1</b>	<b>734,9</b>	<b>655,1</b>	<b>614,6</b>	<b>862,7</b>	<b>802,1</b>
w tym:							
Podjęli pracę	189,7	285,6	276,4	260,7	234,4	348,3	311,1
z tego:							
subsydiowaną	23,2	65,3	56,5	57,3	34,5	85,5	68,2
niesubsydiowaną	166,5	220,3	219,9	203,3	199,9	262,8	242,9

Do osób w **szczególnej sytuacji na rynku pracy** należą między innymi długotrwale bezrobotni, których udział w zarejestrowanych ogółem wyniósł w końcu września 2010 – 45,0% (815,0 tys. osób). Osoby poniżej 25 roku życia stanowiły 22,5% bezrobotnych ogółem (407,6 tys. osób), a powyżej 50 roku życia – 21,1% (381,7 tys. osób). Kwalifikacji zawodowych nie posiadało 26,6% zarejestrowanych bezrobotnych (482,5 tys.), 8,0% samotnie wychowywało dzieci w wieku do 18 roku życia ( 145,6 tys.), 5,2% - stanowiły osoby niepełnosprawne (94,6 tys.).

W omawianym III kwartale 2010 r. w wyniku pomocy urzędów pracy – 11,2 tys. osób podjęło prace interwencyjne (przed rokiem – 10,5 tys.), przy robotach publicznych zatrudniono 21,0 tys. osób (przed rokiem 13,0 tys.).

Większość bezrobotnych pozostających w ewidencji urzędów pracy to osoby, które **wcześniej pracowały zawodowo**. W końcu września 2010 r. zbiorowość ta liczyła 1420,9 tys. (tj. 78,4% ogółu zarejestrowanych), wobec 1337,6 tys. (78,0%) we wrześniu 2009 r. W tej grupie 61,5 tys. osób, tj. 4,3% utraciło pracę z przyczyn dotyczących zakładu pracy (przed rokiem 63,3 tys., tj. 4,7%).

W końcu III kwartału 2010 r. **prawa do zasiłku nie posiadało** 1514,3 tys. osób (81,1% ogółu zarejestrowanych bezrobotnych), wobec 1496,1 tys. osób (81,1%) w czerwcu 2010 r. i odpowiednio 1360,7 tys. (79,3%) w III kwartale 2009 r. Spośród tej grupy bezrobotnych 43,1% to mieszkańcy wsi.

W III kwartale br. pracodawcy zgłosili do urzędów pracy 277,3 tys. **ofert pracy** (w tym 26,4% z sektora publicznego), tj. o 30,8 tys. ofert więcej niż przed rokiem. Spośród wszystkich ofert, 28,0% - dotyczyło stażu, 3,1% - było skierowanych do osób niepełnosprawnych a 1,4% - do osób, które w okresie ostatnich 12 miesięcy ukończyły naukę. W końcu września urzędy pracy dysponowały ofertami pracy dla 53,0 tys. osób (w tym 11,5 tys. to oferty niewykorzystane dłużej niż 1 miesiąc).

**Tabl. 3. Oferty pracy**  
**Stan w ciągu okresu**

Wyszczególnienie	2009	2010								
	Miesiące									
	12	01	02	03	04	05	06	07	08	09
	w tysiącach									
<b>Oferty pracy</b>	<b>41,4</b>	<b>60,4</b>	<b>82,0</b>	<b>117,9</b>	<b>108,7</b>	<b>89,2</b>	<b>90,8</b>	<b>90,4</b>	<b>87,9</b>	<b>99,0</b>
w tym:										
Sektor publiczny	8,9	21,3	32,5	44,3	37,6	23,6	24,5	21,9	22,8	28,6
Sektor prywatny	32,5	39,1	49,5	73,6	71,1	65,6	66,3	68,4	65,1	70,4



Z danych na koniec września 2010 r. wynika, że 522 **zakłady pracy zadeklarowały zwolnienie** w najbliższym czasie 43,9 tys. pracowników, w tym z sektora publicznego 26,0 tys. osób (przed rokiem odpowiednio 551 zakładów, 40,7 tys. pracowników, w tym z sektora publicznego 14,8 tys. osób).

## **Bezrobotni według płci, wieku i poziomu wykształcenia**

Większą część populacji bezrobotnych stanowią kobiety. W końcu III kwartału 2010 r. udział kobiet w ogólnej liczbie bezrobotnych wyniósł 53,1% i był o 0,2 pkt wyższy w porównaniu z analogicznym kwartałem 2009 r. Najwyższy odsetek kobiet w ogólnej liczbie bezrobotnych zanotowano w województwach: wielkopolskim (57,9%), kujawsko-pomorskim (55,7%), śląskim (55,3%) oraz opolskim (54,7%).

Bezrobocie nadal dotyka przede wszystkim ludzi młodych. W końcu omawianego kwartału najliczniejszą grupę wśród bezrobotnych stanowiły osoby w wieku 25-34 lata – 533,3 tys., a ich odsetek w ogólnej liczbie bezrobotnych zwiększył się w porównaniu z poprzednim rokiem o 0,3 pkt i wyniósł 29,4%. Osoby w wieku do 24 lat w ogólnej liczbie bezrobotnych stanowiły 22,5%. Odsetek zarejestrowanych bezrobotnych w wieku 35-44 lata wyniósł 18,2%, 45 - 54 lat – 20,1%, a powyżej 54 lat – 9,8%. W stosunku do analogicznego okresu 2009 roku największe zmiany w strukturze bezrobotnych zanotowano w grupie osób 45-54 lata (różnica in minus o 1,0 punktu procentowego) oraz w grupie osób 55 lat i więcej (różnica in plus o 1,2 punktu procentowego).

Najwyższy udział osób w wieku 25 - 34 lata w ogólnej liczbie bezrobotnych odnotowano w województwach: lubelskim (32,9%), podkarpackim (30,8%), świętokrzyskim (30,7%), natomiast najniższy w województwach: opolskim (27,5%), łódzkim (28,0%), dolnośląskim (28,2%) i podlaskim (28,4%).

## Struktura bezrobotnych według wieku i płci (w %)

Stan w końcu kwartału

**III kwartał 2010**

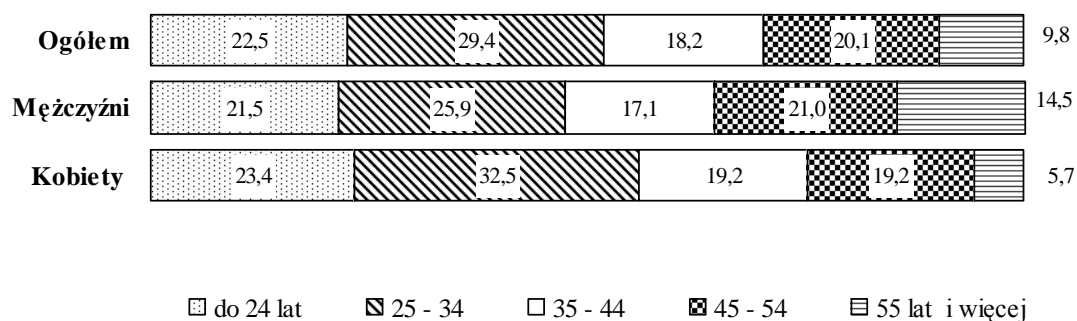

Większość bezrobotnych rejestrujących się w urzędach pracy to osoby o stosunkowo niskim poziomie wykształcenia. Dwie najliczniejsze grupy wśród bezrobotnych to osoby posiadające wykształcenie zasadnicze zawodowe oraz gimnazjalne, podstawowe i niepełne podstawowe (odpowiednio 28,0% i 27,5% w ogólnej liczbie bezrobotnych zarejestrowanych w końcu września 2010 r.). Obie te populacje łącznie stanowiły 55,5% ogólnej liczby bezrobotnych. Świadectwem ukończenia szkół policealnych i średnich zawodowych legitymowało się 22,6% ogółu bezrobotnych, średnich ogólnokształcących – 11,3%, a dyplomem ukończenia szkół wyższych – 10,5%.

Bezrobotne kobiety charakteryzowały się odmienną strukturą wykształcenia niż mężczyźni, bowiem 53,0% kobiet bezrobotnych posiadało wykształcenie średnie i wyższe, podczas gdy odsetek mężczyzn o tym poziomie wykształcenia wyniósł 34,7%.

Najwyższy odsetek osób bezrobotnych z wykształceniem zasadniczym zawodowym oraz gimnazjalnym i niższym odnotowano w województwach: kujawsko-pomorskim (62,8%), zachodniopomorskim (62,3%) i warmińsko-mazurskim (60,7%) natomiast najniższy w lubelskim (48,0%), świętokrzyskim (49,2%) i małopolskim (49,4%).

**Struktura bezrobotnych według poziomu wykształcenia i płci (w %)**  
**Stan w końcu kwartału**

**III kwartał 2010**

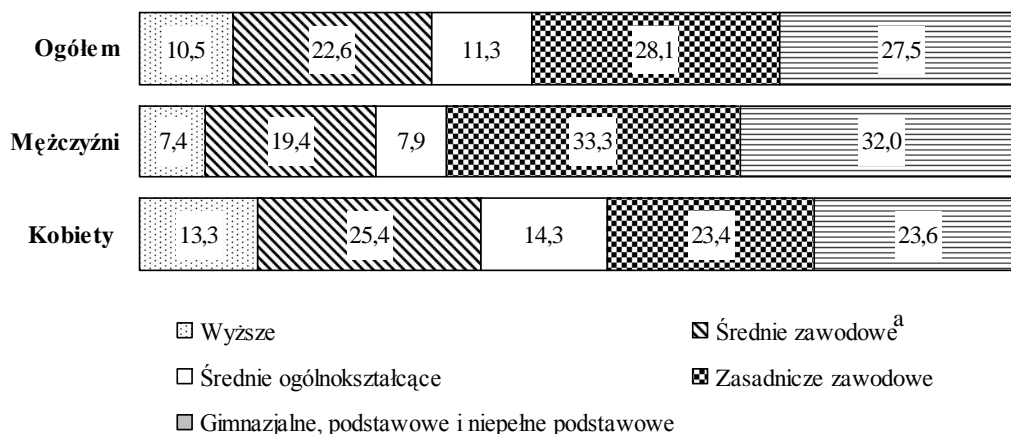

*a Łącznie ze szkołami policealnymi.*

## **Bezrobotni według płci i czasu pozostawania bez pracy**

Liczba osób długotrwale poszukujących pracy (powyżej 12 miesięcy) wyniosła według stanu na koniec III kwartału 2010 r. 539,5 tys., co stanowiło 29,8% ogólnej liczby zarejestrowanych bezrobotnych. W porównaniu z analogicznym okresem 2009 r. liczba długotrwale bezrobotnych zwiększyła się o 90,4 tys. osób, tj. o 20,1%. Osoby pozostające bez pracy stosunkowo krótko, tj. do 1 miesiąca stanowiły 14,6%, od 1 do 3 miesięcy – 17,3%, od 3 do 6 miesięcy – 15,4%, zaś od 6 do 12 miesięcy – 17,5% ogółu bezrobotnych.

Długotrwale bezrobocie częściej występuje wśród kobiet. Prawie 32,3% kobiet zarejestrowanych w urzędach pracy w końcu września 2010 r. pozostawała bez zatrudnienia przez okres powyżej 12 miesięcy. Wśród mężczyzn w końcu III kwartału 2010 r. odsetek długotrwale bezrobotnych wyniósł 26,9%.

W III kwartale 2010 r. najwyższy odsetek długotrwale bezrobotnych wystąpił w województwach: podkarpackim (39,3%), mazowieckim (34,9%), podlaskim (34,2%) oraz lubelskim (34,1%), natomiast najniższy w województwie pomorskim (23,3%), śląskim (23,4%) oraz opolskim (23,9%).

**Struktura bezrobotnych według czasu pozostawania bez pracy i płci (w %)**  
**Stan w końcu kwartału**

**III kwartał 2010**

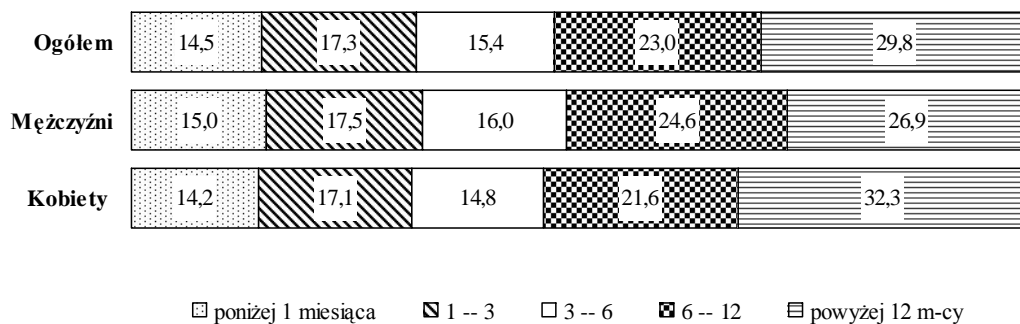

## REGISTERED UNEMPLOYMENT IN THE III QUARTER OF 2010

The number of the unemployed registered in the labour offices at the end of September 2010 amounted to 1812,6 thous. persons (among which 962.8 thous. were women), it was lower than the one observed at the end of the previous quarter by 31.3 thous. persons (i.e. by 1.7%), while compared to the same period of the previous year, it was high by 96.7 thous. persons (by 5.6%).

Compared to the end of the previous quarter, a decrease in unemployment was observed among the population of men Whereas among women a growth by 21.0 thous. was observed (i.e. by 2.2%). Compared to September 2009, the population of both unemployed women and men increased. The number of women registered in the labour offices increased by 54.7 thous. (i.e. by 6.0%), while the number of men by 42.0 thous. (i.e. by 5.2%).

**Tabl. 1. Registered unemployed persons and unemployment rate  
As of end of period**

Specification	2009				2010		
	quarters						
	I	II	III	IV	I	II	III
<b>Registered nemplojed persons (in thousands persons)</b>	<b>1758.8</b>	<b>1658.7</b>	<b>1715.9</b>	<b>1892.7</b>	<b>2076.7</b>	<b>1843.9</b>	<b>1812,6</b>
men	844.8	790.2	807.9	926.3	1060.7	902.1	849,8
women	914.0	868.5	908.0	966.4	1016.0	941.8	962,8
of the number of unemployed:							
Previously not employed	359.3	349.7	378.3	398.8	408.6	376.6	391,7
Dismissed for company reasons	58.5	58.5	63.3	67.7	73.8	67.3	61,5
Possessing benefis rights	368.6	371.0	355.2	380,0	413.6	347.8	298,4
<b>Unemployment rate in %</b>	<b>11.1</b>	<b>10.6</b>	<b>10.9</b>	<b>12.1*</b>	<b>13.0*</b>	<b>11.7*</b>	<b>11,5</b>

Compared to the second quarter 2010, at the end of September 2010, a decline in the number of the unemployed was observed in 13 voivodships, with the most significant one in the voivodships: Łódzkie (by 4.8%), Wielkopolskie (by 4.4%), Lubuskie (by 2.7%), and Kujawsko-Pomorskie (by 2.2%). A slight increase in the number of the unemployed was observed in 3 voivodships: Podlaskie (by 0.4%), Opolskie and Zachodniopomorskie (by 0.1%). Compared to September 2009, unemployment increased in 14 voivodships, with the most significant increase observed in voivodships: Pomorskie (by 14.1%), Śląskie (by 11.,5%),

Opolskie (by 9.0%). A drop in the number of the unemployed was observed in 2 voivodships: Warmińsko-Mazurskie (by 1.4%) and Lubuskie (by 0.2%).

The **unemployment rate** at the end of September 2010 comprised 11.5% of the economically active civilian population<sup>1)</sup>, it was by 0.2 point higher than in the II quarter of 2010 and by 0.6 point height than in September 2009. There was still observed a very high territorial differentiation of unemployment. The highest unemployment rate was observed in voivodships: Warmińsko-Mazurskie (18.5%), Zachodniopomorskie (15.9%), Kujawsko-Pomorskie (15.1%) and Lubuskie and Podkarpackie (by 14.8%). The lowest unemployment rate characterised voivodships: Wielkopolskie (8.5%), Mazowieckie (8.9%), Małopolskie and Śląskie (by 9.5%).

In the III quarter of 2010, there **were registered** 770.8 thous. unemployed persons in the labour offices, i.e. by 21.3 thous. persons lower than in the same period of 2009. The highest number of the newly registered was observed in September (295.4 thous.), while the lowest - in August (233.0 thous.). Over the III quarter of 2010, the highest increase in unemployment was observed in voivodships: Śląskie (by 86.2 thous persons), Mazowieckie (by 80.2 thous.), Dolnośląskie (by 62.9 thous.) and Wielkopolskie (by 58.8 thous. persons). The share women newly registered in the total number of the newly registered in the labour offices amounted to (52.3%).

Among the total number of the newly registered unemployed persons in the III quarter 2010 – 580.0 thous. comprised re-entrants to the unemployment rolls of the labour offices (the last year they comprised 587.1 thous. persons), while 217.4 thous. of the newly registering comprised persons who had never worked before, their percentage share amounted to 28.2% (in the previous year the respective figures were: 222.0 thousand persons and 28.0%). Persons aged up to 25 years constituted 36.4% of the total number of the newly registered over the presented period. The number of persons dismissed due to company reasons amounted to 17.9 thous. persons, i.e. 2.3% of the total number of the newly registered (the year ago it was 26.5 thous. and 3.3% respectively). Among the persons newly registered in III quarter 2010 – 40.7% lived in rural areas (last year – 39.8%).

In the III quarter of 2010, the number of people **removed from unemployment** rolls of the labour offices amounted to 802.1 thous. persons (it was 734.9 thous. people in the previous year). The highest number of people (283.0 thous.) were removed from

---

<sup>1)</sup> Unemployment rate was calculated as percentage share of the unemployed in the total number of economically active population.

unemployment rolls in September, while the lowest in August – 245.7 thous. persons. More persons than the last year were removed from unemployment rolls due to undertaking a job; nevertheless it remained the main reason of leaving unemployment; 311.1 thous. of the unemployed (i.e. 38.8% of the total number of persons removed from unemployment rolls of the labour offices) received jobs, while in the previous year it was 276.4 thous. unemployed persons (37.6%). The non-subsidized jobs (including seasonal ones) took 242.9 thous. persons, while the subsidized (i.a. intervention and public works) – took 68.2 thousand persons. In the III quarter of 2010 – 241.8 thous. of unemployed persons did not confirm their readiness to take a job, which comprised 30.1% of the total number of the unemployed removed from unemployment rolls (in the previous year it was respectively 234.3 thous. persons and 31.9%). Among other reasons for removing from unemployment rolls should be mentioned: beginning training or traineeship with the employer – 133.9 thous. (in the previous year it was 121.3 thous.), voluntary resignation from a status of the unemployed – 38.1 thous. persons (in the previous year 37.5 thous.), acquisition of rights for the retirement pay or pension – 4.7 thous. persons (in the previous year – 2.9 thous.).

**Tabl. 2. Newly registered unemployed persons and removed from unemployment**  
**During the reference period**

Specification	2009				2010		
	quarters						
	I	II	III	IV	I	II	III
	in thousands						
<b>Total number of the newly registered unemployed persons</b>	<b>797.7</b>	<b>662.0</b>	<b>792.1</b>	<b>831.9</b>	<b>798.3</b>	<b>629.9</b>	<b>770.8</b>
of the total number:							
registered for the first time	157.6	160.1	205.0	158.6	159.5	149.3	190.8
re-registered persons	640.1	501.9	587.1	673.3	638.8	480.7	580.0
<b>Total number of the unemployed persons removed from unemployment rolls</b>	<b>512.7</b>	<b>762.1</b>	<b>734.9</b>	<b>655.1</b>	<b>614.6</b>	<b>862.7</b>	<b>802.1</b>
in which:							
received jobs	189.7	285.6	276.4	260.7	234.4	348.3	311.1
in which:							
subsidized	23.2	65.3	56.5	57.3	34.5	85.5	68.2
non-subsidized	166.5	220.3	219.9	203.3	199.9	262.8	242.9

Among the **persons whose situation on the labour market was specific** belong, i.a., the long-term unemployed persons. Their share in the total number of the registered amounted at the end of September 2010 to 45.0% (815.0 thous. persons). Persons aged up to 25 years constituted 22.5% of the total number of the unemployed (407.6 thousand persons), while persons aged over 50 – 21.1% (381.7 thous. persons). The share of registered unemployed persons who did not have occupational qualifications amounted to 26.6% of the total number

of the registered unemployed (482.5 thous.), 8.0% - single-handed at child aged eighteen year (145.6 thous), while 5.2% constituted disabled persons (94.6 thous. persons).

In the presented period, 11.2 thous. persons took intervention works (last year – 10.5 thous) due to the aid offered by labour offices, 21.0 thous. persons were employed in public works (as compared to 13.0 thous. of the last year).

The majority of unemployed persons remaining on the register rolls of the labour offices comprised persons **previously working**. At the end of September 2010, this population comprised 1420.9 thous. persons (i.e. 78.4% of the registered unemployed persons), as compared to 1337.6 thous. persons (78.0%) in September 2009. Among this group 61.5 thous., i.e. 4.3%, lost their jobs due to company reasons (the last year the respective figures were 63.3 thous., i.e. 4.7%).

At the end of III quarter of 2010, there were 1514.3 thous. persons who did not **possess the rights to unemployment benefit**, which comprised 83.5% of the total number of the registered unemployed, in the previous quarter it was respectively 1496.1 thous. and 81.1%; in the III quarter of the previous year the respective figures amounted to 1360.7 thous. and 79.3%). Among this group of the unemployed, 43.1% constituted people living in rural areas.

In the III quarter of 2010, the employers submitted 277.3 thous. **job offers** to the labour offices (26.4 thous. were from the public sector), i.e. by 30.8 offers more than the last year. Among all offers, 28.0% concerned traineeship, 3.1% were addressed to disabled persons, while 1.4% - to the persons who completed education within the last 12 months. At the end of September, labour offices had job offers for 53.0 thous. persons (11.5 thous. comprised offers not undertaken for a period exceeding one month).

**Tabl. 3. Job offers**  
**During the reference period**

Specification	2009	2010								
	months									
	12	01	02	03	04	05	06	07	08	09
	in thousands									
<b>Job offers</b> in which:	<b>41.4</b>	<b>60.4</b>	<b>82.0</b>	<b>117.9</b>	<b>108.7</b>	<b>89.2</b>	<b>90.8</b>	<b>90.4</b>	<b>87.9</b>	<b>99.0</b>
public sector	8.9	21.3	32.5	44.3	37.6	23.6	24.5	21.9	22.8	28.6
private sector	32.5	39.1	49.5	73.6	71.1	65.6	66.3	68.4	65.1	70.4



The data at the end of September 2010, indicate that 522 enterprises **declared dismissal within the short period** of 43.9 thous. of employees, in which from the public sector – 26.0 thous. persons (the last year the respective figures were 551 enterprises, 40.7 thous. employees, in which – 14.8 persons from the public sector).

## **The unemployed by sex, age and educational level**

The majority of the unemployed population constituted women. At the end of the III quarter of 2010, the share of women in the total number of the unemployed amounted to 53.1% and was by 0.2 point higher as compared to the same quarter of 2009. The highest percentage share of women in the total number of the unemployed was observed in voivodships: Wielkopolskie (by 57.9%), Kujawsko-pomorskie (by 55.7%), Śląskie (by 55.3%) and Opolskie (by 54.7%).

The youths still remain a group mostly affected with unemployment. At the end of the presented period, the largest group among the unemployed constituted persons aged 25 - 34 years. Their number amounted to 533.3 thous., while their share in the total number of the unemployed increased as compared to the previous year by 0.3 point and amounted to 29.4%. Persons aged up to 24 years constituted 22.5% of the total number of the unemployed. The percentage share of registered unemployed persons at the age 35-44 years comprised 18.2%, 45 - 54 years – 20.1%, while persons aged over 54 constituted 9.8%. Compared to the same period of 2009 the highest changes in the structure of the unemployed were observed for the group of persons aged 45-54 years old (an in minus difference by 1.0 percentage point), and whereas in the group 55 years and more (in plus difference by 1.2 percentage point).

The highest percentage share of the unemployed aged between 25 and 34 years in the total number of the unemployed was observed in voivodships: Lubelskie (32.9%), Podkarpackie (30.8%), Świętokrzyskie (30.7%), and while the lowest one was observed in voivodships: Opolskie (27.5%), Łódzkie (28.0%), Dolnośląskie (28.2%) and Podlaskie (by 28.4%).

**Structure of registered unemployed persons by age and sex (in %).  
As of the end of quarter.**

**III quarter 2010**

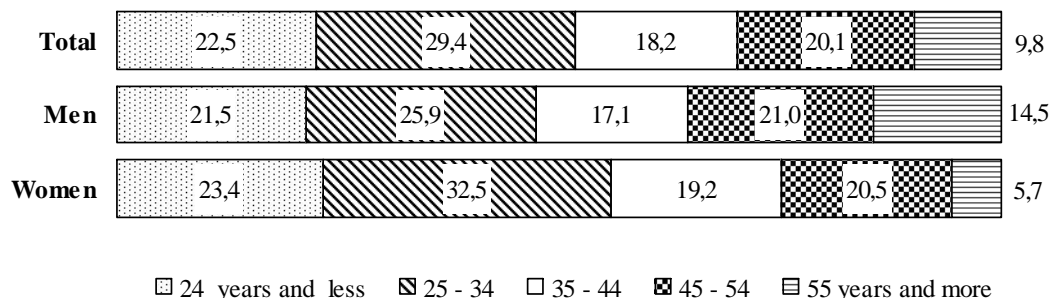

The majority of the unemployed registered in the labour offices comprised persons with relatively low level of education. The two largest groups among the unemployed constituted persons with basic vocational education and lower secondary, primary and incomplete primary education (their shares amounted respectively to 28.0% and 27.5% of the total number of the unemployed registered at the end of September 2010). Both these populations jointly amounted to 55.5% of the total number of the unemployed. The certificate of completion of post-secondary and vocational secondary schools had 22.6% of the total number of the unemployed, general secondary schools completed 11.3%, while the graduates from tertiary schools constituted 10.5%.

The education structure of unemployed women was different than the structure of men, as 53.0% of the unemployed women had secondary and tertiary education, while among men the share of people with this educational levels amounted to 34.7%.

The highest percentage share of the unemployed with basic vocational, lower secondary or below education level was observed in voivodships: Kujawsko-Pomorskie (62.8%), Zachodniopomorskie (62.3) and Warmińsko-Mazurskie (60.7%) while the lowest share of the unemployed at these educational levels was observed in voivodships: Lubelskie (48.0%), Świętokrzyskie (49.2%) and Małopolskie (49.4%).

## Structure of registered unemployed persons by educational level and sex (in %).

As of the end of quarter.

### III quarter 2010

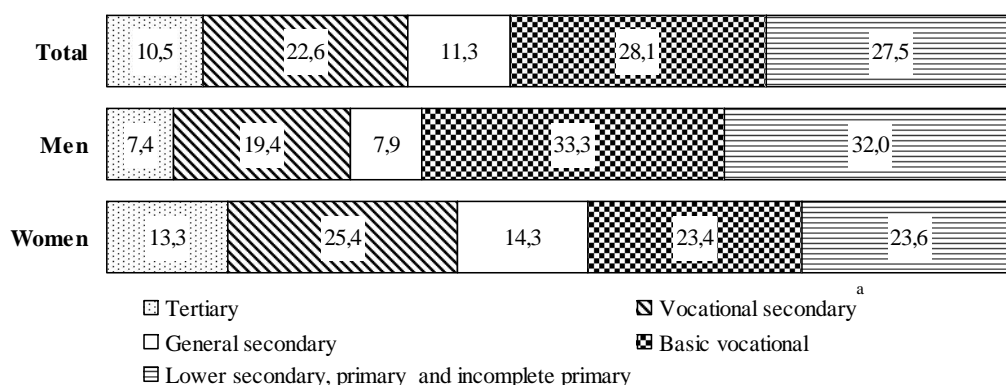

## The unemployed by sex and duration of unemployment

The number of persons seeking employment for a long time (over 12 months) amounted to 539.5 thous. at the end of the III quarter of 2010. It constituted 29.8% of the total number of the registered unemployed. The number of the long-term unemployed increased as compared to the same period of 2009, by 90.4 thous. persons, i.e. by 20.1%. Persons staying without a job for a relatively short duration, i.e. up to 1 month, constituted 14.6%, between 1 and 3 months – 17.3%, between 3 and 6 months – 15.4%, while those who stayed without a job from 6 to 12 months comprised 17.5% of the total number of the unemployed.

The long-term unemployment is more often observed among women. 32.3% of the women registered in labour offices at the end of September 2010 had been seeking employment for more than 12 months. Among men at the end of III quarter of 2010 the percentage share of the long-term unemployed amounted to 26.9%.

In the III quarter of 2010, the highest percentage share of the long-term unemployed was observed in voivodships: Podkarpackie (39.3%), Mazowieckie (34.9%), Podlaskie (34.2%), Lubelskie (34.1%), whereas the lowest share was observed in voivodships: Pomorskie (23.3%), Śląskie (23.4%) and Opolskie (23.9%).

**Structure of registered unemployed persons by duration  
of unemployment and sex (in %).  
As of the end of quarter**

**III quarter 2010**

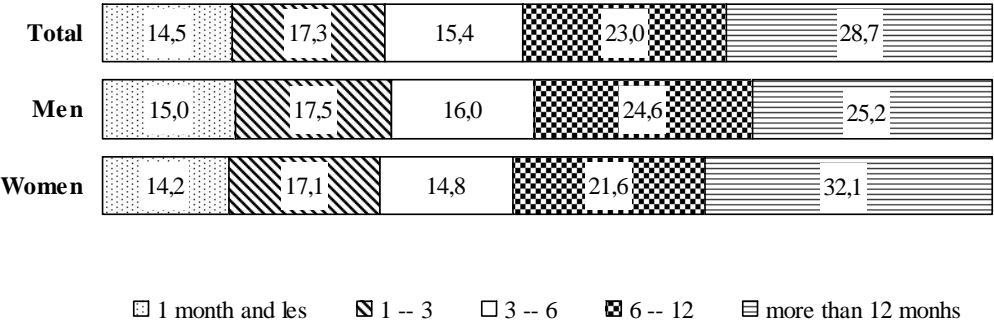

TABL. 1. ZHARMONIZOWANA STOPA BEZROBOCIA W KRAJACH UNII EUROPEJSKIEJ<sup>a</sup>

Stan w końcu okresu

HARMONIZED UNEMPLOYMENT RATE IN UE COUNTRIES<sup>a</sup>

As of the end of month

WOJEWÓDZTWA VOIVODSHIPS	2009				2010						
	03	06	09	12	03	04*	05*	06*	07	08	09
	w % in %										
EU 27 EU 27 . . . . .	8,5	8,9	9,3	9,4	9,6	9,6	9,6	9,6	9,6	9,5	9,6
Austria Austria . . . . .	4,6	4,9	5,5	4,7	4,2	4,6	4,6	4,5	4,3	4,4	4,5
Belgia Belgium . . . . .	7,8	7,8	8,0	8,2	8,5	8,4	8,5	8,5	8,6	8,6	8,5
Bułgaria Bulgaria . . . . .	6,2	6,5	7,2	8,6	9,5	9,9	10,0	10,0	10,0	10,0	10,0
Cypr Cyprus . . . . .	4,6	5,3	5,9	6,2	6,7	6,8	7,0	7,2	7,1	7,1	7,1
Dania Denmark . . . . .	5,2	6,1	6,5	7,1	7,1	7,5	7,4	7,4	7,2	7,1	7,3
Estonia Estonia . . . . .	11,0	13,3	15,2	15,6	19,0	18,5	18,5	18,5	16,2	16,2	16,2
Finlandia Finland . . . . .	7,7	8,4	8,7	8,8	9,0	8,6	8,5	8,4	8,4	8,3	8,1
Francja France . . . . .	9,1	9,4	9,7	9,8	9,9	9,8	9,8	9,8	9,8	9,9	9,9
Hiszpania Spain . . . . .	17,2	18,1	19,0	19,0	19,4	19,8	20	20,2	20,4	20,5	20,7
Irlandia Ireland . . . . .	11,1	12,1	12,5	12,9	12,8	13,2	13,6	13,7	13,8	13,9	14,1
Litwa Lithuania . . . . .	11,0	13,5	14,6	15,9	17,3	18,2	18,2	18,2	18,4	18,4	18,4
Luksemburg Luxembourg . . . . .	6,0	5,8	5,9	5,2	5,2	4,9	4,8	4,9	5,0	5,0	5,0
Łotwa Latvia . . . . .	14,3	17,2	20,0	19,8	20,0	19,4	19,4	19,4	.	.	.
Malta Malta . . . . .	6,7	7,2	7,1	7,2	6,9	6,9	6,7	6,5	6,5	6,2	6,2
Holandia Netherlands . . . . .	3,0	3,4	3,7	4,0	4,2	4,5	4,5	4,5	4,6	4,5	4,4
Niemcy Germany . . . . .	7,4	7,6	7,6	7,4	7,3	7,0	6,9	6,9	6,8	6,8	6,7
<b>Polska Poland . . . . .</b>	<b>8,0</b>	<b>8,1</b>	<b>8,5</b>	<b>9,1</b>	<b>9,9</b>	<b>9,7</b>	<b>9,6</b>	<b>9,5</b>	<b>9,5</b>	<b>9,5</b>	<b>9,6</b>
Portugalia Portugal . . . . .	9,0	9,6	10,0	10,2	10,6	10,9	11,1	11,1	11,1	11,1	11,1
Rep. Czeska Czech Republic . .	5,9	6,7	7,5	7,5	7,9	7,5	7,3	7,1	7,0	6,9	6,9
Rumunia Romania . . . . .	6,2	6,4	7,2	7,6	7,4	7,1	7,1	7,1	.	.	.
Słowacja Slovakia . . . . .	10,4	11,6	13,0	14,3	14,7	14,5	14,4	14,4	14,5	14,6	14,7
Słowenia Slovenia . . . . .	5,3	6,2	6,5	6,5	6,9	7,2	7,3	7,4	7,3	7,4	7,4
Szwecja Sweden . . . . .	7,7	8,3	8,7	8,9	8,6	9,0	8,6	8,1	8,5	8,2	8,2
Węgry Hungary . . . . .	9,6	9,8	10,7	10,7	11,2	11,4	11,2	11,3	11,1	10,9	10,8
W. Brytania United Kingdom . .	7,2	7,8	7,8	7,7	7,9	7,8	7,7	7,7	7,7	7,7	.
Włochy Italy . . . . .	7,4	7,6	8,0	8,4	8,6	8,5	8,5	8,3	8,3	8,1	8,3

Źródło: Publikacja Eurostatu „New Release” 180/2010 z 30 listopada 2010.

Source: Publication Eurostat “New Release” 180/2010 30 November 2010.

<sup>a</sup> Patrz uwagi do tablic, pkt 1, str. 9.<sup>a</sup> See comments to tables itm 1, page 12.

TABL. 2. BEZROBOTNI ZAREJESTROWANI W URZĘDACH PRACY  
Stan w końcu miesiąca  
**UNEMPLOYED PERSONS REGISTERED IN LABOUR OFFICES**  
*As of the end of month*

OKRESY PERIODS A — analogiczny okres roku poprzedniego = 100 corresponding period of previous year = 100 B — okres poprzedni = 100 previous period = 100		Ogółem Total	Z ogółem Of total					Stopa bezrobocia <sup>a</sup> w % Unemploy- ment <sup>a</sup> rate in %
			kobiety women	poprzednio pracujący previously employed	zwolnieni z przyczyn dotyczących zakładów pracy terminated for company reasons	zamieszkali na wsi in rural areas	w tym of which	
							posiadający gospodarstwo rolne unemployed farm owners	
							w tysiącach in thousands	
1995 . . . . .	12	2628,8	1448,6	2075,3	256,9	1126,5	45,2	14,9
1996 . . . . .	12	2359,5	1375,6	1967,7	200,0	1037,2	45,9	13,2
1997 . . . . .	12	1826,4	1103,2	1478,1	124,4	843,7	33,1	10,3
1998 . . . . .	12	1831,4	1071,3	1416,8	125,4	835,7	31,2	10,4
1999 . . . . .	12	2349,8	1307,3	1792,9	174,4	1055,5	37,7	13,1
2000 . . . . .	12	2702,6	1491,6	2059,3	185,8	1180,2	43,6	15,1
2001 . . . . .	12	3115,1	1642,1	2375,7	243,1	1328,7	54,7	17,5
2002 . . . . .	12	3217,0	1645,8	2449,7	213,1	1341,3	54,0	20,0
2003 . . . . .	12	3175,7	1634,7	2411,5	189,9	1325,8	55,7	20,0
2004 . . . . .	12	2999,6	1568,5	2291,4	146,0	1261,6	55,3	19,0
2005 . . . . .	12	2773,0	1486,4	2116,4	110,6	1180,4	54,9	17,6
2006 . . . . .	12	2309,4	1305,7	1764,1	83,3	1004,6	49,6	14,8
2007 . . . . .	12	1746,6	1017,3	1341,8	55,3	785,7	42,3	11,2
2008 . . . . .	12	1473,8	833,4	1144,8	41,0	670,4	37,8	9,5
2009 . . . . .	01	1634,4	888,2	1283,2	45,0	738,9	42,3	10,4
	02	1718,8	909,9	1357,1	48,1	771,3	44,3	10,9
	03	1758,8	914,0	1399,5	52,3	782,8	45,5	11,1
	04	1719,9	893,8	1371,1	55,4	756,5	44,0	10,9
	05	1683,4	878,2	1333,0	57,2	737,3	42,7	10,7
	06	1658,7	868,5	1309,0	58,5	725,0	42,1	10,6
	07	1676,1	883,7	1317,6	61,9	731,4	42,5	10,7
	08	1689,0	896,2	1324,2	63,7	734,1	42,5	10,8
	09	1715,9	908,0	1337,6	63,3	747,2	42,6	10,9
	10	1744,3	915,9	1365,0	64,3	759,9	43,3	11,1
	11	1811,1	936,9	1424,3	65,5	792,1	45,5	11,4
	12	1892,7	966,4	1493,9	67,7	832,9	48,4	12,1*
2010 . . . . .	01	2052,5	1024,9	1631,8	72,8	901,5	52,6	12,9*
	02	2101,5	1033,9	1679,5	74,4	919,8	54,0	13,2*
	03	2076,7	1016,0	1668,1	73,8	903,3	53,5	12,0*
	04	1973,8	977,9	1591,2	71,5	846,1	50,2	12,4*
	05	1907,9	960,0	1523,3	69,0	814,2	47,7	12,1*
	06	1843,9	941,8	1467,4	67,3	783,3	45,5	11,7*
	07	1812,8	944,8	1436,7	63,1	768,1	44,2	11,5
	08	1800,2	953,0	1419,8	61,5	763,7	43,8	11,4
	09	1812,6	962,8	1420,9	60,6	772,2	43,1	11,5
	A	105,6	106,0	106,2	95,7	103,3	101,2	x
	B	100,7	101,0	100,1	98,5	101,1	99,4	x

<sup>a</sup> Patrz uwagi metodyczne na str. 7 pkt. 2.

<sup>a</sup> See methodological notes on page 10, item 2.

TABL. 3. WYBRANE KATEGORIE BEZROBOTNYCH BEZ PRAWA DO ZASIŁKU  
Stan w końcu miesiąca  
**SELECTED CATEGORIES OF THE UNEMPLOYED NOT ENTITLED TO BENEFIT**  
*As of the end of month*

OKRESY PERIODS  A — analogiczny okres roku poprzedniego = 100 corresponding period of previous year = 100  B — okres poprzedni = 100 previous period = 100		Nieposiadający prawa do zasiłku <i>Unemployed not entitled to benefit</i>					
						zamieszkali na wsi <i>in rural areas</i>	w tym <i>of which</i>  posiadający gospodarstwo rolne <i>unemployed farm owners</i>
		ogółem <i>total</i>	kobiety <i>women</i>	poprzednio pracujący <i>previously employed</i>	zwolnieni z przyczyn dotyczących zakładów pracy <i>terminated for company reasons</i>		
						w tysiącach <i>in thousands</i>	
2000	. . . . . 12	2154,0	1253,8	1536,8	111,4	948,4	31,1
2001	. . . . . 12	2490,8	1378,6	1783,2	132,6	1070,9	38,9
2002	. . . . . 12	2678,3	1426,7	1939,8	130,2	1123,7	40,5
2003	. . . . . 12	2697,6	1431,9	1954,3	125,9	1133,3	43,0
2004	. . . . . 12	2573,8	1385,9	1885,9	107,4	1087,0	44,1
2005	. . . . . 12	2398,7	1326,5	1762,0	83,4	1026,1	44,6
2006	. . . . . 12	1998,6	1163,2	1468,5	62,0	874,7	40,6
2007	. . . . . 12	1495,9	896,5	1102,9	39,0	675,9	33,9
2008	. . . . . 12	1202,5	699,7	882,2	22,3	546,9	27,7
2009	. . . . . 01	1312,3	736,7	970,0	22,5	592,0	30,1
	. . . . . 02	1369,6	749,7	1017,1	22,8	613,5	31,4
	. . . . . 03	1390,2	747,5	1039,7	22,7	617,9	32,1
	. . . . . 04	1346,1	725,2	1006,3	22,5	592,2	30,7
	. . . . . 05	1312,2	710,7	970,6	22,1	576,3	29,5
	. . . . . 06	1287,7	700,0	946,4	21,6	565,8	28,8
	. . . . . 07	1302,0	713,9	953,1	21,9	571,3	28,9
	. . . . . 08	1324,3	729,0	967,5	22,5	579,5	29,2
	. . . . . 09	1360,7	716,9	989,6	22,7	597,5	29,5
	. . . . . 10	1388,0	750,5	1015,3	23,5	609,3	30,2
	. . . . . 11	1444,8	767,9	1063,3	24,5	636,4	31,7
	. . . . . 12	1512,7	795,6	1118,8	26,7	669,5	33,6
2010	. . . . . 01	1633,3	841,1	1216,7	29,1	720,5	36,4
	. . . . . 02	1674,7	847,9	1256,1	30,1	736,3	37,8
	. . . . . 03	1663,1	834,8	1257,6	30,5	727,1	38,0
	. . . . . 04	1588,3	803,2	1208,3	30,6	658,1	36,0
	. . . . . 05	1545,0	790,7	1162,3	30,3	665,0	34,6
	. . . . . 06	1496,1	774,7	1121,4	29,8	642,3	33,1
	. . . . . 07	1486,8	783,5	1111,8	30,7	637,1	32,7
	. . . . . 08	1489,1	778,1	1109,8	30,0	639,2	32,8
	. . . . . 09	1514,3	810,8	1123,6	29,6	652,7	32,7
	. . . . . A	113,3	113,1	113,5	130,4	109,2	110,8
	. . . . . B	101,7	104,2	101,2	98,7	102,1	99,7

TABL. 4. NIEPEŁNOSPRAWNI ZAREJESTROWANI W URZĘDACH PRACY

Stan w końcu miesiąca

DISABLED PERSONS REGISTERED IN LABOUR OFFICES

As of the end of month

OKRESY PERIODS  A — analogiczny okres roku poprzedniego = 100 corresponding period of previous year = 100  B — okres poprzedni = 100 previous period = 100		Bezrobotni niepełnosprawni <i>Unemployed disabled persons</i>				Poszukujący pracy nie pozostający w zatrudnieniu w tysiącach <i>persons not in employment, seeking a job in thousands</i>
		ogółem <i>total</i>	kobiety <i>women</i>	nieposiadający prawa do zasiłku <i>unemployed not entitled to benefit</i>	Liczba ofert pracy <i>number job offers</i>	
		w tysiącach <i>in thousands</i>				
2000	. . . . . 12	39,6	19,8	33,5	605	.
2001	. . . . . 12	50,1	24,9	42,2	683	36,0
2002	. . . . . 12	56,5	27,3	48,6	901	32,9
2003	. . . . . 12	69,8	33,7	60,2	912	32,3
2004	. . . . . 12	75,7	36,7	65,2	725	29,6
2005	. . . . . 12	76,8	37,6	66,7	836	27,8
2006	. . . . . 12	72,6	36,7	62,5	968	26,4
2007	. . . . . 12	67,3	34,4	57,3	1406	25,1
2008	. . . . . 12	73,1	37,4	60,5	1118	23,5
2009	. . . . . 01	78,8	39,7	64,4	1277	23,8
	. . . . . 02	81,7	41,0	66,5	1198	24,4
	. . . . . 03	84,1	41,9	68,2	1229	25,1
	. . . . . 04	84,1	41,9	67,6	1293	25,0
	. . . . . 05	83,1	41,5	66,6	1387	25,2
	. . . . . 06	82,8	41,3	66,1	1360	25,0
	. . . . . 07	83,5	41,8	66,7	1418	24,7
	. . . . . 08	84,7	42,6	67,8	1222	24,4
	. . . . . 09	85,8	43,0	69,0	1448	24,6
	. . . . . 10	87,5	43,6	70,5	1164	24,6
	. . . . . 11	90,5	44,7	73,2	1312	24,6
	. . . . . 12	94,5	46,5	76,8	1531	24,5
2010	. . . . . 01	99,5	48,6	80,8	1145	25,0
	. . . . . 02	101,1	49,0	82,2	1335	25,5
	. . . . . 03	101,3	49,0	82,5	1661	26,3
	. . . . . 04	98,9	48,1	80,6	1760	26,0
	. . . . . 05	97,0	47,4	79,1	1649	25,5
	. . . . . 06	95,2	46,7	77,6	1737	24,9
	. . . . . 07	94,1	46,5	77,0	1886	24,3
	. . . . . 08	94,1	46,7	77,5	1785	24,2
	. . . . . 09	94,6	46,9	78,2	1840	24,1
	. . . . . A	110,3	109,1	113,3	127,1	98,0
	. . . . . B	100,5	100,4	100,9	103,1	99,6



TABL. 5. NAPŁYW I ODPIYW BEZROBOTNYCH  
W okresie sprawozdawczym  
INFLOW TO AND OUTFLOW FROM UNEMPLOYMENT  
In reporting period

LATA, KWARTAŁY, MIESIĄCE YEARS, QUARTERS, MONTHS	Bezrobotni według stanu w końcu okresu <i>Unemployed persons as of the end of period</i>	Napływ <i>Inflow</i>	Odpływ <i>Outflow</i>	W tym <i>Of which</i>	Przyrost/Spadek bezrobocia w stosunku do okresu poprzedniego <i>Increase/Decrease in unemployment as compared to the previous period</i>
				bezrobotni, którzy podjęli pracę <i>unemployed persons who received jobs</i>	
				w tysiącach <i>in thousands</i>	
Ogółem <i>Total</i>					
2005 . . . . . I — IV	2773,0	2793,2	3019,8	1365,8	–226,6
2006 . . . . . I — IV	2309,4	2692,4	3155,9	1412,8	–463,4
2007 . . . . . I — IV	1746,6	2491,2	3054,1	1266,4	–562,8
2008 . . . . . I — IV	1473,8	2476,6	2749,4	1052,1	–272,8
2009 . . . . . I	1758,8	797,7	512,7	189,7	285,0
04	1719,9	217,5	256,4	100,0	–38,9
05	1683,4	218,7	255,2	96,6	–36,5
06	1658,7	225,8	250,5	89,0	–24,8
07	1676,1	264,1	246,7	86,8	17,5
08	1689,0	229,1	216,2	80,1	12,9
09	1715,9	298,9	272,0	109,6	26,9
10	1744,3	293,1	264,6	100,7	28,5
11	1811,1	273,9	207,1	83,5	66,8
12	1892,7	265,0	183,4	76,5	81,6
2010 . . . . . 01	2052,5	316,8	157,3	64,7	159,8
02	2101,5	238,8	189,7	70,1	49,0
03	2076,7	242,8	267,6	99,6	–24,8
04	1973,8	203,1	306,1	129,8	–102,9
05	1907,9	213,5	279,4	113,6	–65,8
06	1843,9	213,2	277,2	104,9	–64,0
07	1812,8	242,4	273,5	104,0	–31,1
08	1800,2	233,0	245,7	91,9	–12,6
09	1812,6	295,4	283,0	115,3	12,4
Mężczyźni <i>Men</i>					
2005 . . . . . I — IV	1286,6	1479,2	1623,7	744,2	–144,5
2006 . . . . . I — IV	1003,7	1385,2	1668,1	752,6	–282,8
2007 . . . . . I — IV	729,2	1237,6	1512,1	630,5	–274,5
2008 . . . . . I — IV	640,3	1203,7	1292,6	508,3	–88,0
2009 . . . . . I	844,8	439,5	235,0	86,2	204,5
04	826,0	115,1	133,9	55,8	–18,8
05	805,2	116,3	137,1	54,5	–20,8
06	790,2	116,2	131,2	48,8	–15,1
07	792,4	131,3	129,0	46,8	2,3
08	792,8	112,9	112,6	42,6	0,3
09	807,9	144,7	129,6	50,0	15,1
10	828,4	150,9	130,4	50,3	20,5
11	874,3	149,4	103,6	41,0	45,9
12	926,3	143,9	91,9	36,3	52,0
2010 . . . . . 01	1027,6	176,5	75,3	30,9	101,3
02	1067,6	133,2	93,2	33,9	40,0
03	1060,7	130,6	137,6	52,5	–6,9
04	995,9	106,6	171,3	78,7	–64,8
05	948,0	109,8	157,8	67,1	–47,9
06	902,1	106,4	152,3	59,8	–45,8
07	868,0	115,4	149,5	58,8	–34,1
08	847,2	111,4	132,3	49,5	–20,8
09	849,9	140,8	138,1	53,6	2,7
Kobiety <i>Women</i>					
2005 . . . . . I — IV	1486,4	1314,0	1396,1	621,6	–82,1
2006 . . . . . I — IV	1305,7	1307,1	1487,8	660,2	–180,7
2007 . . . . . I — IV	1017,3	1253,7	1542,0	635,9	–288,4
2008 . . . . . I — IV	833,4	1272,9	1456,8	543,7	–183,9
2009 . . . . . I	914,0	358,2	277,6	103,5	80,6
04	893,8	102,4	122,5	44,2	–20,1
05	878,2	102,5	118,1	42,1	–15,7
06	868,5	109,6	119,3	40,2	–9,7
07	883,7	132,9	117,7	40,0	15,2
08	896,2	116,2	103,7	37,5	12,5
09	908,0	154,2	142,4	59,5	11,8
10	915,9	142,1	134,2	50,3	7,9
11	936,9	273,9	103,5	42,5	–20,9
12	966,4	121,1	91,5	40,2	29,6
2010 . . . . . 01	1024,9	140,3	82,0	33,8	58,5
02	1033,9	105,6	96,6	36,1	9,0
03	1016,0	112,1	130,0	47,1	–17,9
04	977,9	96,6	134,7	51,1	–38,1
05	960,0	103,7	121,6	46,5	–18,0
06	941,8	106,8	124,9	45,1	–18,2
07	944,8	127,1	124,0	45,2	3,0
08	953,0	121,6	113,4	42,4	8,2
09	962,8	154,6	144,9	61,7	9,7

TABL. 6. BEZROBOTNI NOWO ZAREJESTROWANI  
W okresie sprawozdawczym  
NEWLY REGISTERED UNEMPLOYED PERSONS  
In reporting period

LATA, KWARTAŁY, MIESIĄCE YEARS, QUARTERS, MONTHS	Ogółem Total	Z ogółem Of total				
		mężczyźni men	powracający do rejestracji po raz kolejny reentrants to unemployment rolls	osoby dotychczas niepracujące previously not employed	zwolnieni z przyczyn dotyczących zakładów pracy terminated for company reasons	zamieszkali na wsi in rural areas

w tysiącach in thousands

2005 . . . . I — IV	2793,2	1286,6	2127,9	861,7	63,4	1050,1
2006 . . . . I — IV	2692,4	1385,2	2112,4	808,8	52,1	1034,8
2007 . . . . I — IV	2491,2	1237,6	2007,3	722,8	40,1	980,2
2008 . . . . I — IV	2476,6	1203,7	1988,0	677,8	41,8	991,7
2009 . . . . . I	797,7	439,5	640,1	172,3	21,7	314,6
04	217,5	115,1	171,7	50,3	8,2	83,6
05	218,7	116,3	162,5	60,0	7,7	87,5
06	225,8	116,2	167,7	62,5	7,9	88,7
07	264,1	131,3	196,2	74,2	10,8	105,4
08	229,1	112,9	174,4	62,3	7,6	89,2
09	298,9	144,7	216,5	85,6	8,0	120,9
10	293,1	150,9	228,2	75,1	8,4	117,7
11	273,9	149,4	220,8	61,7	7,7	111,8
12	265,0	143,9	224,4	62,2	7,4	110,0
2010 . . . . . 01	316,8	176,5	256,3	63,6	9,8	129,7
02	238,8	133,2	188,8	51,3	6,8	92,4
03	242,8	130,6	193,7	54,1	6,7	91,5
04	203,1	106,6	166,4	42,4	6,0	76,5
05	213,5	106,8	154,1	63,1	5,7	86,0
06	213,2	106,4	160,2	58,4	6,3	84,0
07	242,4	115,4	183,6	68,1	6,3	98,0
08	233,0	111,4	179,1	65,0	5,5	93,2
09	295,4	140,8	217,4	84,3	6,1	122,8

w odsetkach in percent

2005 . . . . I — IV	100,0	46,1	76,2	30,8	2,3	37,6
2006 . . . . I — IV	100,0	51,4	78,5	30,0	1,9	38,4
2007 . . . . I — IV	100,0	49,7	80,6	29,0	1,6	39,3
2008 . . . . I — IV	100,0	48,6	80,3	27,4	1,7	40,0
2009 . . . . . I	100,0	55,1	80,2	21,6	2,7	39,4
04	100,0	52,9	78,9	23,1	3,8	38,4
05	100,0	53,2	74,3	27,4	3,5	40,0
06	100,0	51,5	74,3	27,7	3,5	39,3
07	100,0	49,7	74,3	28,1	4,1	39,9
08	100,0	49,3	76,1	27,2	3,3	38,9
09	100,0	48,4	72,4	28,6	2,7	40,4
10	100,0	51,5	77,9	25,6	2,9	40,2
11	100,0	54,5	80,6	22,5	2,8	40,8
12	100,0	54,3	84,7	23,5	2,8	41,5
2010 . . . . . 01	100,0	55,7	80,9	20,1	3,1	40,9
02	100,0	55,8	79,1	21,5	2,8	38,7
03	100,0	53,8	79,8	22,3	2,8	37,7
04	100,0	52,5	81,9	20,9	3,0	37,7
05	100,0	51,4	72,2	29,6	2,7	40,3
06	100,0	49,9	75,1	27,4	3,0	39,4
07	100,0	47,6	75,7	28,1	2,6	40,4
08	100,0	47,8	76,9	27,9	2,4	40,0
09	100,0	47,7	73,6	28,5	2,1	41,6

TABL. 7. BEZROBOTNI WYREJESTROWANI Z EWIDENCJI URZĘDÓW PRACY WEDŁUG PRZYCZYN  
W okresie sprawozdawczym  
*UNEMPLOYED PERSONS REMOVED FROM UNEMPLOYMENT ROLLS BY REASONS*  
*In reporting period*

LATA, KWARTAŁY, MIESIĄCE YEARS, QUARTERS, MONTHS	Ogółem Total	Z ogółem Of total					
		podjęli pracę received jobs	rozpoczęli szkolenie lub staż started training or traineeship	nie potwier- dzili goto- wości do pracy did not confirmed readiness to take a job	dobrowolnie zrezygnowali ze statusu bezrobotnego resigned from status of the unemployed	nabyli prawo do emerytury, renty acquired the right to retirement pay or disability pension	inne przyczyny other reasons

w tysiącach in thousands

2005 . . . I — IV	3019,8	1365,8	314,0	993,1	120,4	24,4	118,5
2006 . . . I — IV	3155,9	1412,8	316,2	972,2	127,7	21,2	157,6
2007 . . . I — IV	3054,1	1266,4	348,1	949,2	131,5	18,6	178,5
2008 . . . I — IV	2749,4	1052,1	332,2	874,9	150,9	17,2	151,2
2009 . . . . . I	512,7	189,7	72,8	162,2	26,6	3,6	16,0
04	256,4	100,0	47,4	70,5	11,7	1,1	6,3
05	255,2	96,6	43,9	76,0	11,4	1,0	10,8
06	250,5	89,0	47,1	78,9	12,1	1,0	8,1
07	246,7	86,8	37,8	86,8	12,5	1,0	7,1
08	216,2	80,1	34,2	70,6	11,8	0,9	6,3
09	272,0	109,6	49,3	76,9	13,3	1,0	6,6
10	264,6	100,7	45,8	79,0	11,0	1,2	7,3
11	207,1	83,5	29,8	66,7	8,7	1,1	6,2
12	183,4	76,5	13,6	70,1	7,2	1,1	6,4
2010 . . . . . 01	157,3	64,7	13,5	49,6	9,4	1,2	8,4
02	189,7	70,1	31,5	55,5	10,1	1,4	6,7
03	267,6	99,6	53,0	72,0	12,4	1,6	7,5
04	306,1	129,8	55,6	76,0	13,4	1,7	7,4
05	279,4	113,6	46,5	80,5	12,3	1,6	7,5
06	277,2	104,9	49,2	84,2	13,3	1,7	6,9
07	273,5	104,0	43,3	87,1	12,8	1,7	7,2
08	245,7	91,9	38,7	79,1	11,8	1,4	7,1
09	283,0	115,3	51,9	75,6	13,4	1,6	7,3

w odsetkach in percent

2005 . . . I — IV	100,0	45,2	10,4	32,9	4,0	0,8	3,9
2006 . . . I — IV	100,0	44,8	10,0	30,8	4,0	0,7	5,0
2007 . . . I — IV	100,0	41,5	11,4	31,1	4,3	0,6	5,8
2008 . . . I — IV	100,0	38,3	12,1	31,8	5,5	0,6	5,5
2009 . . . . . I	100,0	37,0	14,2	31,6	5,2	0,7	3,1
04	100,0	39,0	18,5	27,5	4,6	0,4	2,5
05	100,0	37,9	17,2	29,8	4,5	0,4	4,2
06	100,0	35,5	18,8	31,5	4,8	0,4	3,2
07	100,0	35,2	15,3	35,2	5,1	0,4	2,9
08	100,0	37,0	15,8	32,7	5,5	0,4	2,9
09	100,0	40,3	18,1	28,3	4,9	0,4	2,4
10	100,0	38,1	17,3	29,9	4,2	0,5	2,8
11	100,0	40,3	14,4	32,2	4,2	0,5	3,0
12	100,0	41,7	7,4	38,2	3,9	0,6	3,5
2010 . . . . . 01	100,0	41,1	8,6	31,5	6,0	0,8	5,3
02	100,0	37,0	16,6	29,3	5,3	0,7	3,5
03	100,0	37,2	19,8	26,9	4,6	0,6	2,8
04	100,0	42,4	18,2	24,8	4,4	0,6	2,4
05	100,0	40,7	16,6	28,8	4,4	0,6	2,7
06	100,0	37,8	17,7	30,4	4,8	0,6	2,5
07	100,0	38,0	15,8	31,8	4,7	0,6	2,6
08	100,0	37,4	15,8	32,2	4,8	0,6	2,9
09	100,0	40,7	18,3	26,7	4,7	0,6	2,6

TABL. 8. BEZROBOTNI, KTÓRZY PODJĘLI PRACĘ  
W okresie sprawozdawczym  
UNEMPLOYED PERSONS WHO RECEIVED JOBS  
In reporting period

LATA, KWARTAŁY, MIESIĄCE <i>YEARS, QUARTERS, MONTHS</i>	Podjęli pracę <i>Received jobs</i>					
	ogółem <i>total</i>	z ogółem <i>of total</i>				
		kobiety <i>women</i>	osoby dotychczas niepracujące <i>previously not employed</i>	sezonową <i>seasonall works</i>	interwen- cyjną <i>interventional works</i>	roboty publiczne <i>public works</i>

w tysiącach <i>in thousands</i>						
2005 . . . . I — IV	1365,8	621,6	278,4	117,2	70,9	69,2
2006 . . . . I — IV	1412,8	660,2	300,4	112,0	69,1	32,7
2007 . . . . I — IV	1266,4	635,9	262,8	87,0	58,8	40,9
2008 . . . . I — IV	1052,1	543,1	201,1	65,4	46,0	44,5
2009 . . . . . I	189,7	103,5	33,6	11,7	8,0	6,6
04	100,0	44,2	13,2	6,5	5,5	11,0
05	96,6	42,1	12,9	6,5	3,7	8,4
06	89,0	40,2	12,7	5,6	3,6	5,5
07	86,9	40,0	13,8	5,5	3,2	3,8
08	80,1	37,5	12,6	4,8	2,8	4,5
09	109,6	59,5	18,0	6,6	4,4	4,7
10	100,7	50,3	17,7	5,8	4,3	5,7
11	83,5	42,5	15,3	4,7	2,6	2,5
12	76,5	40,2	17,1	4,1	2,0	1,6
2010 . . . . . 01	64,7	33,8	11,6	4,2	2,1	2,2
02	70,1	36,1	11,6	4,0	3,1	3,0
03	99,6	47,1	14,7	5,5	4,5	6,0
04	129,8	51,1	16,3	7,1	5,6	15,5
05	113,6	46,5	14,9	6,4	3,9	8,6
06	104,9	45,1	15,0	5,8	3,7	6,2
07	104,0	45,2	15,4	5,2	3,6	9,3
08	91,9	42,4	14,7	4,8	3,0	5,0
09	115,3	61,7	19,3	5,6	4,6	6,7

w odsetkach <i>in percent</i>						
2005 . . . . I — IV	100,0	45,5	20,4	8,6	5,2	5,1
2006 . . . . I — IV	100,0	46,7	21,3	7,9	4,9	2,3
2007 . . . . I — IV	100,0	50,2	20,8	6,9	4,6	3,2
2008 . . . . I — IV	100,0	51,7	19,1	6,2	4,4	4,2
2009 . . . . . I	100,0	54,6	17,7	6,2	4,2	3,5
04	100,0	44,2	13,2	6,5	5,5	11,0
05	100,0	43,6	13,4	6,7	3,8	8,7
06	100,0	45,2	14,3	6,3	4,0	6,2
07	100,0	46,0	15,9	6,3	3,7	4,4
08	100,0	46,8	15,7	6,0	3,5	5,6
09	100,0	54,3	16,4	6,0	4,0	4,3
10	100,0	50,0	17,6	5,8	4,3	5,7
11	100,0	50,9	18,3	5,6	3,1	3,0
12	100,0	52,5	22,4	5,4	2,6	2,1
2010 . . . . . 01	100,0	52,2	17,9	6,5	3,2	3,4
02	100,0	51,5	16,5	5,7	4,4	4,3
03	100,0	47,3	14,8	5,5	4,5	6,0
04	100,0	39,4	12,6	5,5	4,3	11,9
05	100,0	40,9	13,1	5,6	3,4	7,6
06	100,0	43,0	14,3	5,5	3,5	5,9
07	100,0	43,5	14,8	5,0	3,5	8,9
08	100,0	46,1	16,0	5,2	3,3	5,4
09	100,0	53,5	16,7	4,9	4,0	5,8

TABL. 9. BEZROBOTNI ZAREJESTROWANI W SZCZEGÓLNEJ SYTUACJI NA RYNKU PRACY<sup>a</sup>

Stan w końcu miesiąca

REGISTERED UNEMPLOYED PERSONS WITH A SPECIFIC SITUATION ON THE LABOUR MARKET<sup>a</sup>

As of the end of month

OKRESY PERIODS  A — analogiczny okres roku poprzedniego=100 corresponding period of previous year=100  B — okres poprzedni=100 previous period=100		Bezrobotni zarejestrowani <i>Registered unemployed persons</i>						
		do 25 roku życia aged 25 and below	długotrwale bezrobotni long-term unemployed	powyżej 50 roku życia aged 50 and more	bez kwalifikacji zawodowych without occupational qualifications	samotnie wychowujący co najmniej jedno dziecko w wieku do 18 roku życia bringing up single-handed at least one child aged 18 and below	kobiety które nie podjęły zatrudnienia po urodzeniu dziecka women who did not take up employment after having a child	
		w tysiącach <i>in thousands</i>						
2005	. . . . . 12	626,8	1828,8	440,4	676,6	93,2	.	
2006	. . . . . 12	476,7	1517,8	435,1	689,9	87,6	.	
2007	. . . . . 12	332,7	1094,1	379,8	544,7	77,2	.	
2008	. . . . . 12	304,6	753,8	317,9	431,0	121,5	.	
2009	. . . . . 06	358,7	707,0	341,0	466,4	126,8	155,8	
	07	369,5	701,2	342,5	461,0	127,1	155,1	
	08	374,4	702,3	343,9	461,6	129,2	157,4	
	09	396,0	703,2	345,9	469,2	131,9	160,2	
	10	400,4	713,4	354,3	475,4	133,8	161,6	
	11	411,5	736,9	371,1	494,0	138,1	165,7	
	12	425,9	774,5	391,7	515,5	143,3	176,5	
	2010	. . . . . 01	463,2	826,6	419,4	555,9	152,7	183,9
		02	468,9	843,6	428,9	570,5	155,6	186,1
		03	451,8	843,8	428,6	566,4	154,5	184,7
04		416,0	823,8	414,2	536,4	149,9	180,0	
05		408,1	810,2	403,8	520,0	146,0	176,7	
06		392,0	799,6	395,1	503,2	142,7	174,0	
07		386,4	798,6	388,5	486,4	141,6	173,4	
08		386,3	803,8	383,9	479,1	143,2	177,1	
09		407,6	815,0	381,7	482,5	145,6	180,5	
		A	102,9	115,9	110,3	102,8	110,4	112,7
	B	105,5	101,4	99,4	100,7	101,7	101,9	

<sup>a</sup> Patrz uwagi metodyczne na str. 8 pkt. 5—10.<sup>a</sup> See methodological notes on page 11, item 5—10.

TABL. 10. OFERTY PRACY ZGŁOSZONE DO URZĘDÓW PRACY

Stan w końcu miesiąca

JOB OFFERS NOTIFIED IN LABOUR OFFICES

As of the end of month

OKRESY PERIODS	Oferty pracy <i>Job offers</i>							
	Ogółem <i>Total</i>	z ogółem <i>of total</i>						
		staże <i>traineeship</i>	miejsca przy- gotowania zawodowego <i>places of vocational training</i>	dla osób w okresie do 12 m-cy od dnia ukończenia nauki <i>for persons who completed education 12 months ago or less</i>	niewykorzystane dłużej niż 1 miesiąc <i>not taken for longer than a month</i>			
					ogółem <i>total</i>	staże <i>traineeship</i>	miejsca przy- gotowania zawodowego <i>places of vocational training</i>	dla osób do 12 m-cy ukończenia ukończenia nauki <i>for persons who completed education 12 months ago or less</i>
2005 . . . . . 12	17542	1017	440	99	4680	405	214	5
2006 . . . . . 12	30707	1720	843	187	11379	594	291	35
2007 . . . . . 09	44484	2575	519	149	19923	829	230	42
2008 . . . . . 12	30044	1891	546	134	12374	508	120	16
2009 . . . . . 06	41175	6844	33	264	10663	1091	13	19
	07	43255	6198	35	255	10633	950	16
	08	44263	6845	12	214	11031	734	3
	09	44492	5901	17	261	10735	572	3
	10	33288	5047	7	125	8650	461	6
	11	28218	3482	11	97	7484	441	11
	12	21251	2206	42	82	6890	322	39
2010 . . . . . 01	30796	6478	14	205	4274	594	7	1
	02	42568	11160	75	575	8226	1340	11
	03	55631	15445	47	392	8919	1771	16
	04	53020	11642	59	363	12775	2473	14
	05	50858	11431	110	300	13409	2553	35
	06	51081	9764	91	337	12310	2098	36
	07	48127	6965	68	320	10355	1454	46
	08	52742	7458	56	295	12392	1372	50
	09	52999	8474	48	271	11467	1246	38

TABL. 11. BEZROBOTNI WEDŁUG POZIOMU WYKSZTAŁCENIA I WIEKU

Stan w końcu kwartału

UNEMPLOYED PERSONS BY EDUCATIONAL LEVEL AND AGE

As of the end of quarter

OKRESY PERIODS	Ogółem Total	Z wykształceniem By educational level					W wieku By age				
		wyższym tertiary	średnim zawodo- wym <sup>a</sup> vocational secondary <sup>a</sup>	średnim ogólno- kształcą- cym general secondary	zasadni- czym zawo- dowym basic vocational	gimnazjal- nym, pod- stawowym, i niepełnym podstawo- wym lower secondary primary and incomplete primary	do 24 lat 24 years and less	25—34	35—44	45—54	55 lat i więcej 55 years and more

w tysiącach in thousands

## Ogółem Total

2005 . . IV	2773,0	152,4	606,7	211,5	903,6	898,8	626,1	778,5	567,0	660,2	141,2
2006 . . IV	2309,4	140,7	508,8	194,9	713,9	751,1	476,7	641,6	460,2	576,8	154,1
2007 . . IV	1746,6	120,2	386,2	159,0	516,6	564,6	332,7	485,1	336,9	443,7	148,1
2008 . . IV	1473,8	124,8	328,5	150,1	422,1	448,3	304,6	418,7	273,9	347,9	128,7
2009 . . I	1758,8	142,8	385,6	178,8	517,6	534,0	372,8	516,5	327,6	395,9	145,9
	II	1658,7	139,1	376,5	184,4	478,3	358,7	487,9	305,2	365,0	141,8
	III	1715,9	162,7	390,9	191,4	488,7	396,0	500,4	310,5	361,5	147,4
	IV	1892,7	178,3	418,4	203,8	547,7	425,9	547,8	345,4	404,4	169,2
2010 . . I	2076,7	188,9	451,2	220,5	609,4	606,7	451,8	616,7	384,2	435,5	188,5
	II	1843,9	172,7	413,4	211,3	523,9	392,0	546,4	339,4	385,4	180,7
	III	1812,6	190,6	409,3	205,3	508,2	407,6	533,3	329,8	363,4	178,4

## Mężczyźni Men

2005 . . IV	1286,6	51,5	223,7	57,4	482,2	471,8	290,3	321,0	246,6	327,3	101,4
2006 . . IV	1003,7	45,9	175,8	50,8	356,1	375,1	202,0	240,4	184,8	267,9	108,6
2007 . . IV	729,2	38,9	128,3	41,3	248,2	272,5	132,4	168,7	128,1	196,2	103,7
2008 . . IV	640,3	41,7	116,3	42,3	214,8	225,2	124,2	157,6	108,5	158,1	91,9
2009 . . I	844,8	51,6	154,3	59,0	287,5	292,5	177,4	223,0	144,7	193,3	106,4
	II	790,2	50,2	153,2	60,6	265,8	167,0	209,5	134,2	177,0	102,5
	III	807,9	56,1	159,3	63,4	270,1	182,3	210,0	135,1	175,1	105,4
	IV	926,3	63,1	175,7	69,9	313,9	203,8	240,4	157,0	203,2	121,9
2010 . . I	1060,7	68,3	196,1	79,7	362,4	354,2	227,9	285,8	184,0	226,8	136,2
	II	902,1	60,8	173,0	71,9	301,4	184,5	239,3	156,0	194,7	127,6
	III	849,9	62,6	165,1	67,1	282,6	182,4	220,2	145,4	178,4	123,6

## Kobiety Women

2005 . . IV	1486,4	100,8	383,1	154,2	421,4	427,0	335,8	457,6	320,4	332,9	39,8
2006 . . IV	1305,7	94,8	332,9	144,1	357,8	376,1	274,7	401,2	275,4	308,9	45,5
2007 . . IV	1017,3	81,3	257,9	117,7	268,3	292,1	200,2	316,4	208,8	247,5	44,4
2008 . . IV	833,4	83,1	212,2	107,8	207,3	223,1	180,3	261,2	165,3	189,8	36,8
2009 . . I	914,0	91,3	231,3	119,8	230,1	241,5	195,4	293,5	182,9	202,6	39,6
	II	868,5	88,9	223,4	123,8	212,5	191,7	278,4	171,0	188,1	39,4
	III	908,0	106,6	231,6	128,0	218,6	213,7	290,5	175,4	186,4	42,0
	IV	966,4	115,3	242,7	133,9	233,8	240,7	307,5	188,4	201,2	47,3
2010 . . I	1016,0	120,6	255,1	140,8	247,0	252,5	223,9	330,9	200,2	208,8	52,3
	II	941,8	111,9	240,4	139,3	222,5	207,5	307,1	183,4	190,7	53,1
	III	962,8	127,9	244,2	138,1	225,6	225,3	313,1	184,5	185,0	54,8

w odsetkach in percent

## Ogółem Total

2005 . . IV	100,0	5,5	21,9	7,6	32,6	32,4	22,6	28,1	20,4	23,8	5,1
2006 . . IV	100,0	6,1	22,0	8,5	30,9	32,5	20,6	27,8	19,9	25,0	6,7
2007 . . IV	100,0	6,9	22,1	9,1	29,6	32,3	19,0	27,8	19,3	25,4	8,4
2008 . . IV	100,0	8,5	22,3	10,2	28,6	30,4	20,7	28,4	18,6	23,6	8,7
2009 . . I	100,0	8,1	21,9	10,2	29,4	30,4	21,2	29,4	18,6	22,5	8,3
	II	100,0	8,4	22,7	11,1	28,8	21,6	29,4	18,4	22,0	8,6
	III	100,0	9,5	22,8	11,1	28,5	23,1	29,1	18,1	21,1	8,6
	IV	100,0	9,4	22,1	10,8	28,9	22,5	28,9	18,2	21,4	9,0
2010 . . I	100,0	9,1	21,7	10,6	29,4	29,2	21,8	29,7	18,5	21,0	9,0
	II	100,0	9,4	22,4	11,5	28,4	21,3	29,6	18,4	20,9	9,8
	III	100,0	10,5	22,6	11,3	28,0	22,5	29,4	18,2	20,1	9,8

a) Łącznie ze szkołami policealnymi.

a) Including post secondary schools.

TABL. 12. BEZROBOTNI WEDŁUG CZASU POZOSTAWANIA BEZ PRACY

Stan w końcu kwartału

## UNEMPLOYED PERSONS BY DURATION OF UNEMPLOYMENT

As of the end of quarter

OKRESY PERIODS	Ogółem Total	Według czasu pozostawania bez pracy <sup>a</sup> By duration of unemployment <sup>a</sup>					
		poniżej 1 miesiąca 1 month and less	1—3	3—6	6—12	12—24	powyżej 24 m-cy more than 24 months

w tysiącach in thousands

## Ogółem Total

2005 . . . . . IV	2773,0	197,0	410,1	369,3	405,0	429,5	962,1
2006 . . . . . IV	2309,4	164,1	361,7	308,6	335,6	356,3	783,1
2007 . . . . . IV	1746,6	160,6	313,5	244,2	241,1	243,1	544,1
2008 . . . . . IV	1473,8	183,9	344,8	233,8	210,0	180,7	320,7
2009 . . . . . I	1758,8	226,1	414,3	357,5	263,7	193,5	303,7
	1658,7	201,9	295,0	370,6	337,1	184,4	269,6
	1715,9	266,6	323,1	290,5	386,6	198,1	250,9
	1892,7	197,3	452,4	373,9	380,2	243,2	245,7
2010 . . . . . I	2076,7	203,9	440,2	453,6	428,6	308,0	242,4
	1843,9	192,5	287,5	379,8	454,5	303,8	225,8
	1812,6	263,8	313,1	278,7	417,5	316,5	223,0

## Mężczyźni Men

2005 . . . . . IV	1286,6	117,9	222,8	176,3	199,7	201,4	368,5
2006 . . . . . IV	1003,7	94,0	186,7	136,4	153,9	151,2	281,5
2007 . . . . . IV	729,2	88,6	155,5	104,9	104,0	94,4	181,9
2008 . . . . . IV	640,3	102,0	169,5	99,9	88,5	71,0	109,4
2009 . . . . . I	844,8	127,5	235,4	184,7	112,8	78,7	105,8
	790,2	105,1	157,8	200,4	157,2	75,1	94,5
	807,9	131,4	161,9	149,5	195,1	81,4	88,6
	926,3	116,3	239,7	183,1	191,4	106,7	89,0
2010 . . . . . I	1060,7	113,3	251,1	250,0	210,8	145,4	90,1
	902,1	96,9	148,4	202,6	227,1	142,3	84,9
	849,9	127,7	148,5	136,1	209,1	144,4	84,1

## Kobiety Women

2005 . . . . . IV	1486,4	79,0	187,3	193,0	205,4	228,2	593,6
2006 . . . . . IV	1305,7	70,1	174,9	172,1	181,7	205,1	501,6
2007 . . . . . IV	1017,3	72,0	158,0	139,3	137,0	148,8	362,2
2008 . . . . . IV	833,4	81,8	175,3	133,9	121,5	109,6	211,3
2009 . . . . . I	914,0	98,6	179,0	172,8	150,9	114,7	197,9
	868,5	96,9	137,2	170,1	179,9	109,3	175,1
	908,0	135,2	161,2	141,0	191,6	116,7	162,3
	966,4	81,0	212,7	190,8	188,8	136,6	156,6
2010 . . . . . I	1016,0	90,7	189,1	203,6	217,8	162,6	152,3
	941,8	95,7	139,1	177,2	227,4	161,5	140,9
	962,8	136,1	164,6	142,6	208,4	172,1	138,9

w odsetkach in percent

## Ogółem Total

2005 . . . . . IV	100,0	7,1	14,8	13,3	14,6	15,5	34,7
2006 . . . . . IV	100,0	7,1	15,7	13,4	14,5	15,4	33,9
2007 . . . . . IV	100,0	9,2	17,9	14,0	13,8	13,9	31,2
2008 . . . . . IV	100,0	12,5	23,4	15,9	14,2	12,2	21,8
2009 . . . . . I	100,0	12,9	23,5	20,3	15,0	11,0	17,3
	100,0	12,2	17,8	22,3	20,3	11,1	16,3
	100,0	15,6	18,8	16,9	22,5	11,6	14,6
	100,0	10,4	23,9	19,8	20,1	12,8	13,0
2010 . . . . . I	100,0	9,9	21,2	21,8	20,6	14,8	11,7
	100,0	10,5	15,6	20,6	24,6	16,5	12,3
	100,0	14,6	17,3	15,4	23,0	17,5	12,3

a) Od momentu rejestracji w urzędzie pracy. Patrz uwagi do tablic, pkt 2, na str. 9.

a) From the date of registering in a labour office. See comments to tables, item 2, on page 12.

TABL. 13. BEZROBOTNI WEDŁUG STAŻU PRACY

Stan w końcu kwartału

## UNEMPLOYED PERSONS BY TOTAL WORK SENIORITY

As of the end of quarter

OKRESY PERIODS	Ogółem Total	Według stażu pracy <sup>a</sup> By total work seniority <sup>a</sup>						
		do 1 roku less than 1 year	1—5	5—10	10—20	20—30	30 lat i więcej 30 years and more	bez stażu no work seniority

w tysiącach in thousands

## Ogółem Total

2005	. . . . IV	2773,0	398,9	531,3	377,5	452,3	309,9	46,5	656,6
2006	. . . . IV	2309,4	335,9	434,2	312,7	376,3	259,7	45,3	545,3
2007	. . . . IV	1746,6	259,0	331,9	234,0	282,0	194,7	40,2	404,8
2008	. . . . IV	1473,8	223,4	302,4	194,3	229,6	158,8	36,4	328,9
2009	. . . . I	1758,8	271,1	385,0	237,4	272,5	188,8	44,7	359,3
	II	1658,7	245,9	359,7	221,8	254,3	180,3	47,0	349,7
	III	1715,9	253,7	372,5	223,8	254,5	182,2	50,9	378,3
	IV	1892,7	282,1	415,5	248,7	284,3	204,9	58,5	398,8
2010	. . . . I	2076,7	313,4	469,6	280,2	314,0	225,5	65,7	408,5
	II	1843,9	272,9	406,8	247,5	277,0	201,7	61,5	376,6
	III	1812,6	271,1	399,6	237,7	264,3	190,2	58,1	391,7

## Mężczyźni Men

2005	. . . . IV	1286,6	170,2	257,7	172,5	202,3	177,9	38,1	267,8
2006	. . . . IV	1003,7	135,1	194,4	132,1	159,2	142,9	35,2	204,8
2007	. . . . IV	729,2	99,6	141,3	94,5	116,1	105,8	29,7	142,1
2008	. . . . IV	640,3	87,7	135,1	84,2	100,7	89,2	25,6	117,8
2009	. . . . I	844,8	118,2	191,7	114,4	130,5	111,6	32,7	145,7
	II	790,2	106,4	177,3	105,9	120,6	105,5	34,3	140,2
	III	807,9	106,0	179,6	105,5	120,0	106,6	37,1	153,1
	IV	926,3	122,4	207,6	122,8	140,2	123,2	42,8	167,2
2010	. . . . I	1060,7	143,0	244,0	144,4	161,5	138,5	48,3	180,9
	II	902,1	120,6	200,0	121,6	137,1	120,1	44,0	158,7
	III	849,9	113,6	186,6	111,6	126,4	110,8	40,9	160,0

## Kobiety Women

2005	. . . . IV	1486,4	228,7	273,6	205,0	250,0	132,0	8,3	388,9
2006	. . . . IV	1305,7	200,8	239,8	180,6	217,2	116,8	10,0	340,5
2007	. . . . IV	1017,3	159,4	190,6	139,4	165,8	88,9	10,5	262,7
2008	. . . . IV	833,4	135,7	167,2	110,1	128,9	69,6	10,8	211,1
2009	. . . . I	914,0	152,9	193,3	123,0	141,9	77,2	12,0	213,6
	II	868,5	139,6	182,4	115,9	133,6	74,8	12,8	209,4
	III	908,0	147,8	192,9	118,4	134,4	75,6	13,8	225,2
	IV	966,4	159,7	207,9	125,9	144,0	81,7	15,7	231,5
2010	. . . . I	1016,0	170,3	225,6	135,7	152,5	87,0	17,4	227,6
	II	941,8	152,3	206,7	125,9	139,9	81,6	17,5	217,9
	III	962,8	157,5	213,0	126,1	137,9	79,4	17,2	231,7

w odsetkach in percent

## Ogółem Total

2005	. . . . IV	100,0	14,4	19,2	13,6	16,3	11,2	1,7	23,7
2006	. . . . IV	100,0	14,5	18,8	13,5	16,3	11,2	2,0	23,6
2007	. . . . IV	100,0	14,8	19,0	13,4	16,1	11,1	2,3	23,2
2008	. . . . IV	100,0	15,1	20,5	13,2	15,6	10,8	2,5	22,3
2009	. . . . I	100,0	15,4	21,9	13,5	15,5	10,7	2,5	20,4
	II	100,0	14,8	21,7	13,4	15,3	10,9	2,8	21,1
	III	100,0	14,8	21,7	13,1	14,8	10,6	3,0	22,0
	IV	100,0	14,9	22,0	13,1	15,0	10,8	3,1	21,1
2010	. . . . I	100,0	15,1	22,6	13,5	15,1	10,8	3,2	19,7
	II	100,0	14,9	22,1	13,4	15,0	10,9	3,3	20,4
	III	100,0	15,0	22,0	13,1	14,6	10,5	3,2	21,6

a) Patrz uwagi do tablic pkt 3, na str. 9.

a) See comments to tables, item 3, on page 12.



TABL. 14. WYBRANE DANE O BEZROBOTNYCH WEDŁUG REGIONÓW I WOJEWÓDZTW  
Stan w końcu września 2010 r.  
*SELECTED DATA ON UNEMPLOYED PERSONS BY REGIONS AND VOIVODSHIPS*  
*As of the end of September 2010*

REGIONY REGIONS WOJEWÓDZTWA VOIVODSHIPS	Ogółem Total	z ogółem of total						
		kobiety women	pozosta- jący bez pracy powyżej 1 roku out of job for period longer than 1 year	w okresie do 12 m-cy od dnia ukończenia nauki in period of 12 months since completion of education		z wykształ- ceniem zasadniczym zawodowym with basic vocational education	zwolnieni z przyczyn dotyczących zakładów pracy termi- nated for company reasons	nieposia- dający prawa do zasilku not possessing rights benefit
				razem total	w szkole wyższej, którzy nie ukończyli 27 lat who graduated from tertiary school aged 27 and below			
	w tysiącach in thousands							
POLSKA POLAND . . . . .	1812,6	962,8	539,5	111,7	30,6	508,2	61,5	1514,3
REGION CENTRALNY . . . . .	348,8	174,2	115,3	18,1	4,9	90,1	16,7	289,0
Łódzkie . . . . .	123,2	62,7	36,5	6,1	1,7	31,4	5,7	101,5
Mazowieckie . . . . .	225,6	111,5	78,8	11,9	3,2	58,8	11,0	187,5
REGION POŁUDNIOWY . . . . .	299,4	164,1	79,3	21,2	6,0	84,5	11,3	253,2
Małopolskie . . . . .	127,7	69,3	39,0	10,9	2,8	37,0	4,8	108,1
Śląskie . . . . .	171,6	94,9	40,2	10,3	3,2	47,6	6,5	145,1
REGION WSCHODNI . . . . .	377,6	194,6	133,5	27,2	8,9	102,4	11,1	330,2
Lubelskie . . . . .	108,2	55,3	36,9	7,8	2,8	26,5	4,1	97,5
Podkarpackie . . . . .	131,6	69,6	51,7	9,7	2,9	39,7	3,7	114,0
Podlaskie . . . . .	58,7	28,4	20,0	3,9	1,4	14,1	1,5	52,0
Świętokrzyskie . . . . .	79,2	41,3	24,8	5,7	1,7	22,1	1,8	66,8
REGION PÓŁNOCNO-ZACHODNI . .	278,4	153,4	71,4	16,4	3,9	82,8	10,2	228,7
Lubuskie . . . . .	55,4	30,1	13,9	2,7	0,7	16,5	1,3	45,0
Wielkopolskie . . . . .	124,9	72,3	30,9	9,5	2,2	38,9	6,8	104,5
Zachodniopomorskie . . . . .	98,1	51,0	26,6	4,2	1,0	27,3	2,1	79,2
REGION POŁUDNIOWO-ZACHODNI	188,3	100,6	48,2	10,1	2,8	53,2	5,2	155,5
Dolnośląskie . . . . .	142,9	75,7	37,3	7,4	2,1	40,2	3,5	116,4
Opolskie . . . . .	45,5	24,9	10,9	2,7	0,7	13,0	1,7	39,1
REGION PÓŁNOCNY . . . . .	320,1	175,9	91,8	18,6	4,0	95,2	7,1	257,6
Kujawsko-Pomorskie . . . . .	125,3	69,8	40,3	7,2	1,6	38,5	2,1	102,3
Pomorskie . . . . .	98,6	53,6	23,0	5,9	1,2	29,7	2,8	78,7
Warmińsko-mazurskie . . . . .	96,3	52,5	28,5	5,5	1,2	27,0	2,1	76,6

TABL. 15. WYBRANE DANE O BEZROBOTNYCH MIESZKAJĄCYCH NA WSI WEDŁUG REGIONÓW I WOJEWÓDZTW

Stan w końcu III kwartału 2010 r.

SELECTED DATA ON UNEMPLOYED PERSONS IN THE RURAL AREAS BY REGIONS AND VOIVODSHIPS

As of the end of III quarter 2010

REGIONY REGIONS WOJEWÓDZTWA VOIVODSHIPS	Ogółem Total	Nieposiadający prawa do zasiłku Unemployed persons not possessing benefit rights	Nowo zarejestrowani w III kwartale Newly registered unemployed persons in III quarter	Wyrejestrowani w III kwartale Persons removed from unemployment rolls in III quarter	W tym Of which
					podjęli pracę received to job
w tysiącach in thousands					
POLSKA POLAND . . . . .	772,2	652,7	314,0	324,9	130,0
REGION CENTRALNY . . . . .	137,5	115,7	49,8	52,8	21,8
Łódzkie . . . . .	40,3	33,6	15,6	18,0	8,3
Mazowieckie . . . . .	97,3	82,1	34,2	34,8	13,6
REGION POŁUDNIOWY . . . . .	104,4	88,6	43,3	44,0	19,0
Małopolskie . . . . .	68,9	58,7	27,9	28,5	12,1
Śląskie . . . . .	35,5	29,9	15,4	15,5	6,8
REGION WSCHODNI . . . . .	198,0	174,5	74,6	77,6	29,1
Lubelskie . . . . .	56,3	51,8	22,4	24,0	7,7
Podkarpackie . . . . .	80,4	69,7	27,3	28,7	11,7
Podlaskie . . . . .	19,3	17,5	7,2	7,1	2,5
Świętokrzyskie . . . . .	42,0	35,6	17,6	17,9	7,3
REGION PÓŁNOCNO-ZACHODNI . . .	119,1	99,0	55,3	57,4	23,3
Lubuskie . . . . .	22,4	18,4	11,9	12,2	4,1
Wielkopolskie . . . . .	57,5	49,1	26,8	29,2	12,4
Zachodniopomorskie . . . . .	39,2	31,5	16,6	16,0	6,8
REGION POŁUDNIOWO-ZACHODNI . .	68,9	58,0	31,8	32,8	13,2
Dolnośląskie . . . . .	49,1	40,8	21,0	21,9	8,9
Opolskie . . . . .	19,8	17,3	10,9	10,9	4,3
REGION PÓŁNOCNY . . . . .	144,3	116,8	59,0	60,3	23,5
Kujawsko-Pomorskie . . . . .	54,8	45,1	20,9	22,0	8,9
Pomorskie . . . . .	43,5	34,7	19,0	18,7	7,2
Warmińsko-mazurskie . . . . .	46,0	37,0	19,2	19,6	7,5

TABL. 16. BEZROBOTNI ZAREJESTROWANI W SZCZEGÓLNEJ SYTUACJI NA RYNKU PRACY  
WEDŁUG REGIONÓW I WOJEWÓDZTW<sup>a</sup>

Stan w końcu września 2010 r.

REGISTERED UNEMPLOYED PERSONS WITH A SPECIFIC SITUATION ON THE LABOUR MARKET  
BY REGIONS AND VOIVODSHIPS<sup>a</sup>

End of September 2010

REGIONY REGIONS WOJEWÓDZTWA VOIVODSHIPS	Bezrobotni zarejestrowani Registered unemployed persons						
	do 25 roku życia aged 25 and more	długotrwale bezrobotni long-term unemployed	powyżej 50 roku życia aged 50 and more	bez kwalifikacji zawodo- wych without occupa- tional qualifi- cations	samotnie wychowujący co najmniej jedno dziecko w wieku do 18 roku życia bringing up single single- -handed at least one child aged 18 and below	niepełno- sprawni disabled	kobiety które nie podjęły za- trudnienia po urodze- niu dziecka women who did take up employment after having a child
	w tysiącach in thousands						
<b>POLSKA POLAND . . . . .</b>	<b>407,6</b>	<b>815,0</b>	<b>381,7</b>	<b>482,5</b>	<b>145,6</b>	<b>94,6</b>	<b>180,5</b>
<b>REGION CENTRALNY . . . . .</b>	<b>68,9</b>	<b>160,5</b>	<b>83,5</b>	<b>104,3</b>	<b>22,3</b>	<b>18,2</b>	<b>25,0</b>
Łódzkie . . . . .	23,2	54,7	31,3	37,1	9,4	9,7	8,1
Mazowieckie . . . . .	45,7	105,8	52,2	67,3	12,9	8,5	16,9
<b>REGION POŁUDNIOWY . . . . .</b>	<b>71,3</b>	<b>118,2</b>	<b>59,5</b>	<b>74,2</b>	<b>21,3</b>	<b>17,2</b>	<b>28,3</b>
Małopolskie . . . . .	35,3	54,0	21,9	28,5	6,1	6,7	11,5
Śląskie . . . . .	36,0	64,3	37,6	45,6	15,2	10,6	16,7
<b>REGION WSCHODNI . . . . .</b>	<b>92,4</b>	<b>196,7</b>	<b>68,1</b>	<b>87,4</b>	<b>21,8</b>	<b>15,8</b>	<b>42,5</b>
Lubelskie . . . . .	26,7	56,4	19,1	27,5	6,8	3,7	12,6
Podkarpackie . . . . .	33,1	71,4	20,6	26,6	6,3	5,1	15,5
Podlaskie . . . . .	14,1	29,3	13,0	16,9	4,0	3,3	5,6
Świętokrzyskie . . . . .	18,4	39,7	15,3	16,4	4,7	3,8	8,7
<b>REGION PÓŁNOCNO-ZACHODNI . .</b>	<b>62,6</b>	<b>115,4</b>	<b>59,7</b>	<b>72,3</b>	<b>29,8</b>	<b>14,9</b>	<b>29,2</b>
Lubuskie . . . . .	11,6	24,0	12,6	15,0	6,5	4,1	5,4
Wielkopolskie . . . . .	32,0	48,1	23,1	28,8	10,4	6,9	12,0
Zachodniopomorskie . . . . .	19,0	43,3	23,9	28,5	12,8	3,9	11,8
<b>REGION POŁUDNIOWO-ZACHODNI</b>	<b>38,1</b>	<b>79,9</b>	<b>47,7</b>	<b>53,0</b>	<b>19,7</b>	<b>12,0</b>	<b>18,9</b>
Dolnośląskie . . . . .	27,4	60,6	37,2	40,1	15,5	9,7	13,8
Opolskie . . . . .	10,7	19,3	10,5	12,9	4,3	2,2	5,1
<b>REGION PÓŁNOCNY . . . . .</b>	<b>74,4</b>	<b>144,1</b>	<b>63,3</b>	<b>91,4</b>	<b>30,8</b>	<b>16,4</b>	<b>36,7</b>
Kujawsko-Pomorskie . . . . .	29,1	61,6	23,6	37,5	11,8	5,6	15,0
Pomorskie . . . . .	22,9	36,6	20,6	26,7	9,3	5,7	10,0
Warmińsko-mazurskie . . . . .	22,3	45,9	19,1	27,1	9,7	5,0	11,6

<sup>a</sup> Patrz uwagi metodyczne na str. 8, pkt 5—10.

<sup>a</sup> See methodological notes, on page 11, item 5—10.

TABL. 17. BEZROBOTNI WEDŁUG WOJEWÓDZTW I PŁCI  
Stan w końcu miesiąca  
UNEMPLOYED PERSONS BY VOIVODSHIPS AND SEX  
As of the end of month

WOJEWÓDZTWA VOIVODSHIPS	2009				2010						
	03	06	09	12	03	04	05	06	07	08	09
	w tysiącach in thousands										
Ogółem Total											
POLSKA POLAND . . . . .	1758,8	1658,7	1715,9	1892,7	2076,7	1973,8	1907,9	1843,9	1812,8	1800,2	1812,6
Dolnośląskie . . . . .	140,0	130,6	134,0	146,3	164,7	157,9	151,5	145,5	143,2	142,1	142,9
Kujawsko-pomorskie . . . . .	127,4	119,4	121,7	134,1	145,8	137,2	132,2	128,1	125,1	123,9	125,3
Lubelskie . . . . .	117,0	104,3	104,7	117,2	125,8	119,1	114,4	109,8	108,5	107,9	108,2
Lubuskie . . . . .	57,3	54,4	55,6	61,1	66,1	61,7	58,9	57,0	55,9	55,5	55,4
Łódzkie . . . . .	119,9	113,8	117,0	128,1	142,7	136,8	133,4	129,3	127,0	124,2	123,2
Małopolskie . . . . .	119,2	113,7	117,5	130,0	145,6	138,3	133,5	129,0	126,7	125,9	127,7
Mazowieckie . . . . .	205,4	200,5	210,1	224,5	246,2	238,3	233,3	227,9	225,2	224,8	225,6
Opolskie . . . . .	43,7	40,6	41,7	47,1	51,6	48,7	47,1	45,4	44,6	44,7	45,5
Podkarpackie . . . . .	132,2	126,1	131,3	141,9	149,5	141,3	137,1	133,6	131,9	131,6	131,6
Podlaskie . . . . .	54,3	51,8	54,7	61,2	65,6	62,8	60,8	58,4	58,5	58,3	58,7
Pomorskie . . . . .	85,7	81,9	86,4	100,3	111,9	106,5	103,1	99,9	97,3	96,9	98,6
Śląskie . . . . .	154,2	148,5	154,0	168,4	190,2	183,3	178,0	172,9	169,9	168,7	171,6
Świętokrzyskie . . . . .	84,8	78,0	78,9	83,8	89,1	83,3	82,4	80,4	79,4	79,0	79,2
Warmińsko-mazurskie . . . . .	102,4	93,4	97,6	109,2	115,9	108,3	102,6	98,0	96,2	95,7	96,3
Wielkopolskie . . . . .	118,4	114,1	119,5	133,6	150,7	141,7	136,1	130,7	127,0	124,5	124,9
Zachodniopomorskie . . . . .	97,1	87,7	91,2	105,9	115,5	108,5	103,5	98,0	96,5	96,4	98,1
Mężczyźni Men											
POLSKA POLAND . . . . .	844,8	790,2	807,9	926,3	1060,7	995,9	948,0	902,1	868,0	847,2	849,9
Dolnośląskie . . . . .	68,2	63,0	63,4	71,9	84,4	79,8	75,5	71,4	68,9	67,1	67,2
Kujawsko-pomorskie . . . . .	56,9	52,7	53,6	62,0	70,4	65,3	61,7	58,8	56,4	55,2	55,5
Lubelskie . . . . .	59,2	52,0	51,5	59,8	67,1	62,9	59,4	56,1	53,9	52,6	52,9
Lubuskie . . . . .	27,9	26,2	25,9	29,4	33,2	30,5	28,5	27,1	26,1	25,3	25,4
Łódzkie . . . . .	60,5	57,4	57,9	64,7	74,5	71,0	68,7	65,5	63,2	60,9	60,5
Małopolskie . . . . .	55,8	52,9	53,8	62,4	73,8	69,1	65,7	62,4	59,4	57,9	58,5
Mazowieckie . . . . .	105,2	101,8	106,0	116,5	132,1	127,1	123,0	118,9	115,6	113,8	114,1
Opolskie . . . . .	20,9	19,1	19,2	22,9	26,7	24,6	23,3	21,9	20,8	20,3	20,6
Podkarpackie . . . . .	64,3	60,9	63,0	70,8	76,9	71,6	68,1	65,4	63,2	62,1	61,9
Podlaskie . . . . .	29,3	27,5	28,7	33,0	36,5	34,5	32,8	31,2	30,6	30,2	30,3
Pomorskie . . . . .	37,3	35,9	38,1	47,3	55,8	52,4	50,0	47,6	45,7	44,6	45,1
Śląskie . . . . .	70,0	67,4	68,9	78,5	92,7	88,8	85,1	81,4	77,9	75,9	76,8
Świętokrzyskie . . . . .	42,0	37,9	37,8	41,9	47,0	43,3	42,1	40,4	38,8	37,8	37,9
Warmińsko-mazurskie . . . . .	49,2	43,8	45,4	52,8	58,4	53,5	49,6	46,5	44,8	43,7	43,7
Wielkopolskie . . . . .	52,2	49,7	51,6	60,5	71,9	66,3	62,4	58,4	55,0	52,7	52,6
Zachodniopomorskie . . . . .	45,7	42,0	43,1	51,6	59,1	55,2	52,2	49,0	47,5	46,8	47,1

TABL. 17. BEZROBOTNI WEDŁUG WOJEWÓDZTW I PŁCI (dok.)  
Stan w końcu miesiąca  
UNEMPLOYED PERSONS BY VOIVODSHIPS AND SEX (cont.)  
As of the end of month

WOJEWÓDZTWA VOIVODSHIPS	2009				2010						
	03	06	09	12	03	04	05	06	07	08	09
	w tysiącach in thousands										
Kobiety Women											
POLSKA POLAND . . . . .	914,0	868,5	908,0	966,4	1016,0	977,9	960,0	941,8	944,8	953,0	962,8
Dolnośląskie . . . . .	71,7	67,6	70,6	74,3	80,3	78,1	76,0	74,1	74,2	75,0	75,7
Kujawsko-pomorskie . . . . .	70,4	66,7	68,1	72,1	75,4	71,9	70,6	69,3	68,7	68,7	69,8
Lubelskie . . . . .	57,7	52,3	53,2	57,5	58,8	56,2	55,0	53,7	54,5	55,3	55,3
Lubuskie . . . . .	29,4	28,3	29,6	31,6	32,9	31,3	30,4	29,9	29,8	30,2	30,1
Łódzkie . . . . .	59,3	56,4	59,1	63,4	68,2	65,8	64,7	63,8	63,8	63,3	62,7
Małopolskie . . . . .	63,4	60,7	63,7	67,6	71,7	69,1	67,8	66,6	67,3	68,0	69,3
Mazowieckie . . . . .	100,2	98,7	104,1	108,0	114,1	111,2	110,3	109,0	109,6	111,0	111,5
Opolskie . . . . .	22,8	21,5	22,5	24,2	24,8	24,1	23,8	23,5	23,8	24,4	24,9
Podkarpackie . . . . .	67,8	65,2	68,4	71,2	72,5	69,7	69,0	68,2	68,7	69,5	69,6
Podlaskie . . . . .	25,0	24,2	26,0	28,1	29,0	28,3	28,0	27,2	27,8	28,1	28,4
Pomorskie . . . . .	48,4	46,0	48,4	52,9	56,0	54,1	53,1	52,3	51,6	52,3	53,6
Śląskie . . . . .	84,2	81,1	85,1	89,9	97,5	94,5	92,9	91,5	92,0	92,8	94,9
Świętokrzyskie . . . . .	42,8	40,1	41,1	41,9	42,1	40,0	40,3	40,0	40,7	41,2	41,3
Warmińsko-mazurskie . . . . .	53,2	49,6	52,2	56,3	57,5	54,8	53,1	51,5	51,4	51,9	52,5
Wielkopolskie . . . . .	66,2	64,4	67,9	73,0	78,8	75,4	73,7	72,3	71,9	71,8	72,3
Zachodniopomorskie . . . . .	51,4	45,7	48,1	54,3	56,5	53,3	51,3	49,1	49,0	49,6	51,0

TABL. 18. STOPA BEZROBOCIA WEDŁUG WOJEWÓDZTW<sup>a</sup>  
Stan w końcu miesiąca  
UNEMPLOYMENT RATE BY VOIVODSHIPS<sup>a</sup>  
As of the end of month

WOJEWÓDZTWA VOIVODSHIPS	2009				2010								
	03	06	09	12*	01*	02*	03*	04*	05*	06*	07	08	09
	w tysiącach in thousands												
<b>POLSKA POLAND</b>	<b>11,1</b>	<b>10,6</b>	<b>10,9</b>	<b>12,1</b>	<b>12,9</b>	<b>13,2</b>	<b>13,0</b>	<b>12,4</b>	<b>12,1</b>	<b>11,7</b>	<b>11,5</b>	<b>11,4</b>	<b>11,5</b>
Dolnośląskie	12,0	11,3	11,6	12,8	13,7	14,1	14,1	13,6	13,1	12,7	12,5	12,4	12,4
Kujawsko-pomorskie	15,1	14,3	14,5	16,2	17,1	17,5	17,3	16,4	15,9	15,5	15,2	15,0	15,1
Lubelskie	12,7	11,5	11,6	12,9	13,7	13,9	13,7	13,0	12,6	12,1	12,0	11,9	11,9
Lubuskie	15,0	14,4	14,7	16,2	17,5	17,7	17,2	16,3	15,6	15,2	14,9	14,8	14,8
Łódzkie	10,9	10,4	10,7	11,9	12,8	13,2	13,0	12,5	12,3	11,9	11,7	11,5	11,4
Małopolskie	9,0	8,6	8,9	9,7	10,5	10,8	10,7	10,2	9,9	9,6	9,4	9,3	9,5
Mazowieckie	8,3	8,1	8,5	9,0	9,6	9,8	9,7	9,4	9,2	9,0	8,9	8,9	8,9
Opolskie	11,7	11,0	11,3	12,9	14,0	14,2	13,9	13,2	12,8	12,4	12,2	12,2	12,4
Podkarpackie	14,6	14,0	14,5	15,9	16,7	16,8	16,5	15,7	15,3	15,0	14,8	14,8	14,8
Podlaskie	11,3	10,9	11,4	12,8	13,8	13,9	13,6	13,0	12,7	12,2	12,2	12,2	12,3
Pomorskie	10,4	10,0	10,5	11,9	12,9	13,2	13,1	12,5	12,1	11,8	11,5	11,5	11,6
Śląskie	8,5	8,2	8,5	9,4	10,1	10,4	10,4	10,1	9,8	9,6	9,4	9,3	9,5
Świętokrzyskie	14,8	13,8	14,0	15,1	15,9	16,2	15,9	15,0	14,8	14,5	14,4	14,3	14,3
Warmińsko-mazurskie	19,1	17,8	18,4	20,7	21,9	22,1	21,6	20,5	19,6	18,8	18,6	18,4	18,5
Wielkopolskie	8,1	7,8	8,2	9,2	9,9	10,2	10,2	9,6	9,3	8,9	8,7	8,5	8,5
Zachodniopomorskie	15,3	14,1	14,5	17,1	18,3	18,6	18,3	17,3	16,7	15,9	15,7	15,6	15,9

a W % ogółu ludności aktywnej zawodowo. Patrz uwagi metodyczne na str. 7 pkt. 2.

a In % of total economically active population. See methodological notes on page 10, item 2.

TABL. 19. NAPŁYW I ODPIY W BEZROBOTNYCH WEDŁUG WOJEWÓDZTW  
W mieřu sprawozdawczym  
INFLOW TO AND OU FROM UNEMPLOYMENT BY VOIVODSHIPS  
In reporting months

WOJEWÓDZTWA VOIVODSHIPS	2009				2010						
	03	06	09	12	03	04	05	06	07	08	09
	w tysiącach in thousands										
Napływ Inflow											
POLSKA POLAND . . . . .	252,3	225,8	298,9	265,0	242,8	203,1	213,5	213,2	242,4	233,0	295,4
Dolnośląskie . . . . .	22,5	18,2	24,9	22,3	22,3	17,8	18,2	17,8	19,7	19,1	24,1
Kujawsko-pomorskie . . . . .	16,3	15,5	19,6	19,4	16,4	12,6	14,5	14,2	15,5	15,5	19,4
Lubelskie . . . . .	13,1	11,3	15,5	17,0	13,2	10,7	10,5	10,9	13,7	12,8	16,7
Lubuskie . . . . .	10,1	9,5	11,8	9,6	9,3	7,8	8,4	8,5	9,6	9,7	11,9
Łódzkie . . . . .	16,5	14,7	19,0	17,6	16,5	14,2	14,3	14,4	15,3	14,0	17,7
Małopolskie . . . . .	16,8	14,4	19,8	16,6	15,4	13,1	13,8	14,1	17,0	15,9	20,8
Mazowieckie . . . . .	27,2	24,9	31,5	25,8	25,8	22,1	23,5	23,4	25,6	24,5	30,1
Opolskie . . . . .	7,3	6,3	8,9	7,5	7,0	6,2	6,5	6,1	7,3	7,4	9,7
Podkarpackie . . . . .	14,3	13,6	17,6	13,7	13,0	11,4	12,5	12,5	15,0	13,8	16,8
Podlaskie . . . . .	7,2	6,2	8,6	8,2	6,4	5,4	6,1	6,1	7,2	7,0	8,5
Pomorskie . . . . .	14,7	13,6	18,0	16,7	14,6	12,4	12,7	12,5	14,1	13,3	17,8
Śląskie . . . . .	28,7	25,2	33,4	28,9	28,7	23,7	22,7	23,6	26,6	26,5	33,1
Świętokrzyskie . . . . .	8,7	9,6	11,8	10,9	9,2	8,1	10,0	9,1	10,8	9,9	11,9
Warmińsko-mazurskie . . . . .	13,1	11,9	16,4	14,6	12,2	10,9	11,3	11,5	13,3	12,5	16,5
Wielkopolskie . . . . .	20,9	17,9	24,3	20,4	18,7	14,8	16,1	16,7	18,4	17,8	22,7
Zachodniopomorskie . . . . .	14,8	13,0	17,9	15,8	14,0	12,0	12,5	11,8	13,5	13,3	17,6
Odpiływ Outflow											
POLSKA POLAND . . . . .	212,3	250,5	272,0	183,4	267,6	306,1	279,4	277,2	273,5	245,7	283,0
Dolnośląskie . . . . .	18,1	21,6	22,6	16,4	22,2	24,5	24,6	23,7	22,1	20,1	23,4
Kujawsko-pomorskie . . . . .	15,0	17,4	18,3	12,1	17,9	21,2	19,4	18,3	18,5	16,7	18,0
Lubelskie . . . . .	11,5	14,9	16,2	10,2	15,7	17,5	15,1	15,5	15,0	13,3	16,5
Lubuskie . . . . .	9,2	9,8	11,8	6,6	11,3	12,2	11,2	10,5	10,7	10,1	12,0
Łódzkie . . . . .	13,1	16,4	17,6	12,1	18,2	20,2	17,6	18,5	17,7	16,8	18,8
Małopolskie . . . . .	12,7	14,8	17,9	11,5	16,5	20,4	18,5	18,7	19,2	16,7	19,0
Mazowieckie . . . . .	22,8	26,1	28,1	19,8	26,7	30,1	28,5	28,8	28,3	24,9	29,2
Opolskie . . . . .	6,6	7,6	8,6	5,1	8,5	9,0	8,1	7,7	8,1	7,4	8,9
Podkarpackie . . . . .	12,9	14,4	15,9	9,8	15,7	19,5	16,7	16,0	16,7	14,1	16,9
Podlaskie . . . . .	6,5	6,8	8,1	5,2	8,1	8,3	8,1	8,5	7,2	7,1	8,2
Pomorskie . . . . .	11,4	14,4	14,5	10,4	16,0	17,7	16,2	15,8	16,6	13,7	16,0
Śląskie . . . . .	22,4	27,2	30,8	23,1	28,0	30,5	28,1	28,7	29,6	27,7	30,2
Świętokrzyskie . . . . .	9,1	10,5	11,5	7,2	11,5	13,9	11,0	11,1	11,7	10,3	11,7
Warmińsko-mazurskie . . . . .	11,8	14,1	14,5	9,5	15,8	18,4	17,0	16,1	15,1	13,0	16,0
Wielkopolskie . . . . .	15,3	19,4	21,0	14,4	19,3	23,7	21,7	22,0	22,1	20,2	22,3
Zachodniopomorskie . . . . .	14,0	15,2	14,6	9,9	16,1	19,0	17,4	17,3	15,0	13,4	15,9

TABL. 20. UDZIAŁ BEZROBOTNYCH ZWOLNIONYCH Z PRZYCZYN DOTYCZĄCYCH ZAKŁADÓW PRACY  
W OGÓLNEJ LICZBIE BEZROBOTNYCH WEDŁUG WOJEWÓDZTW

Stan w końcu miesiąca

PERCENTAGE SHARE OF UNEMPLOYED PERSONS TERMINATED FOR COMPANY  
REASONS IN TOTAL UNEMPLOYMENT BY VOIVODSHIPS

As of the end of month

WOJEWÓDZTWA VOIVODSHIPS	2009				2010						
	03	06	09	12	03	04	05	06	07	08	09
	w % in %										
<b>POLSKA POLAND</b> . . . . .	<b>3,0</b>	<b>3,5</b>	<b>3,7</b>	<b>3,6</b>	<b>3,6</b>	<b>3,6</b>	<b>3,6</b>	<b>3,7</b>	<b>3,6</b>	<b>3,5</b>	<b>3,4</b>
Dolnośląskie . . . . .	2,6	3,1	3,0	2,7	2,6	2,6	2,5	2,6	2,6	2,6	2,5
Kujawsko-pomorskie . . . . .	1,4	1,5	1,5	1,5	1,6	1,6	1,6	1,7	1,7	1,7	1,7
Lubelskie . . . . .	3,7	4,4	4,3	4,1	4,3	4,5	4,4	4,5	4,4	3,9	3,8
Lubuskie . . . . .	2,3	3,0	3,3	3,0	2,7	2,6	2,5	2,4	2,4	2,4	2,3
Łódzkie . . . . .	3,6	4,2	4,6	4,4	4,4	4,5	4,6	4,7	4,7	4,7	4,6
Małopolskie . . . . .	3,6	4,1	4,4	4,2	4,1	4,2	4,1	4,1	4,0	3,9	3,7
Mazowieckie . . . . .	4,5	5,0	5,3	5,2	5,2	5,2	5,3	5,3	5,3	5,0	4,9
Opolskie . . . . .	2,5	3,4	3,7	3,1	3,3	3,4	3,5	3,7	3,8	3,7	3,6
Podkarpackie . . . . .	2,7	3,5	3,8	3,5	3,2	3,2	3,2	3,2	3,1	3,0	2,8
Podlaskie . . . . .	1,7	1,9	2,6	2,9	2,8	2,8	2,7	2,6	2,6	2,5	2,5
Pomorskie . . . . .	2,2	2,8	2,8	3,3	3,1	3,1	3,1	3,1	3,1	3,0	2,9
Śląskie . . . . .	3,6	4,1	4,4	4,3	4,0	4,1	4,0	4,0	3,9	3,9	3,8
Świętokrzyskie . . . . .	1,9	2,6	2,6	2,6	2,5	2,6	2,5	2,5	2,5	2,4	2,3
Warmińsko-mazurskie . . . . .	2,0	2,3	2,4	2,3	2,3	2,3	2,3	2,4	2,3	2,2	2,2
Wielkopolskie . . . . .	4,5	5,4	5,5	5,3	5,8	5,9	5,9	6,0	6,0	5,8	5,5
Zachodniopomorskie . . . . .	1,7	1,9	1,8	1,8	1,8	1,9	2,0	2,1	2,2	2,1	2,1

TABL. 21. UDZIAŁ BEZROBOTNYCH POSIADAJĄCYCH PRAWO DO POBIERANIA ZASIŁKU W OGÓLNEJ  
LICZBIE BEZROBOTNYCH WEDŁUG WOJEWÓDZTW

Stan w końcu miesiąca

PERCENTAGE SHARE OF PERSONS POSSESSING BENEFIT RIGHTS IN TOTAL  
UNEMPLOYMENT BY VOIVODSHIPS

As of the end of month

WOJEWÓDZTWA VOIVODSHIPS	2009				2010						
	03	06	09	12	03	04	05	06	07	08	09
	w % in %										
<b>POLSKA POLAND</b> . . . . .	<b>21,0</b>	<b>22,4</b>	<b>20,7</b>	<b>20,1</b>	<b>19,9</b>	<b>19,5</b>	<b>19,0</b>	<b>18,9</b>	<b>18,0</b>	<b>17,3</b>	<b>16,5</b>
Dolnośląskie . . . . .	23,2	25,4	23,1	21,6	21,0	20,7	20,2	20,2	19,9	19,4	18,5
Kujawsko-pomorskie . . . . .	22,8	24,4	23,0	22,3	21,8	21,6	21,0	20,8	20,0	19,3	18,4
Lubelskie . . . . .	13,2	13,3	12,6	12,8	13,3	12,9	12,2	12,0	11,2	10,4	9,8
Lubuskie . . . . .	26,6	28,6	26,4	24,1	22,7	22,1	21,5	21,1	20,4	19,8	18,9
Łódzkie . . . . .	22,0	23,4	21,9	21,9	21,5	21,3	20,7	20,6	19,3	18,5	17,6
Małopolskie . . . . .	20,3	20,6	18,0	17,7	18,4	18,1	17,7	17,6	16,7	16,1	15,4
Mazowieckie . . . . .	20,0	21,8	21,0	20,7	20,3	19,7	19,3	19,1	18,4	17,6	16,9
Opolskie . . . . .	19,7	21,1	18,8	17,7	18,0	17,5	17,2	16,9	15,5	14,8	14,0
Podkarpackie . . . . .	18,3	18,8	18,2	17,6	17,0	16,4	15,7	15,4	14,4	13,8	13,3
Podlaskie . . . . .	16,7	16,2	14,3	14,1	14,5	14,0	13,5	13,5	12,5	11,9	11,4
Pomorskie . . . . .	26,2	28,1	25,8	24,2	23,6	23,3	22,8	22,7	22,1	21,3	20,2
Śląskie . . . . .	20,0	21,9	19,5	18,5	18,8	18,6	18,4	18,3	17,3	16,5	15,4
Świętokrzyskie . . . . .	17,5	18,7	18,2	18,4	18,8	18,6	17,7	17,6	16,8	16,3	15,7
Warmińsko-mazurskie . . . . .	24,6	25,8	24,4	24,2	23,6	23,2	22,6	22,4	21,8	21,3	20,4
Wielkopolskie . . . . .	24,0	25,5	22,1	21,2	21,4	20,9	20,3	20,0	18,7	17,6	16,3
Zachodniopomorskie . . . . .	22,2	24,4	23,1	22,5	22,0	21,7	21,4	21,3	20,6	20,0	19,2

TABL. 22. BEZROBOTNI WEDŁUG POZIOMU WYKSZTAŁCENIA ORAZ WOJEWÓDZTW  
Stan w końcu kwartału  
UNEMPLOYED PERSONS BY EDUCATIONAL LEVEL AND VOIVODSHIPS  
As of the end of quarter

WOJEWÓDZTWA VOIVODSHIPS  <i>a</i> — III 2009 r. <i>b</i> — IV <i>c</i> — I 2010 r. <i>d</i> — II <i>e</i> — III		Ogółem <i>Total</i>	Z wykształceniem <i>By educational level</i>				
			wyższym <i>tertiary</i>	średnim <i>secondary</i>		zasadniczym zawodowym <i>basic vocational</i>	gimnazjalnym, podstawowym, i niepełnym podstawowym  <i>lower secondary, primary and incomplete primary</i>
				zawodowym <sup>a</sup> <i>vocational<sup>a</sup></i>	ogólno- kształcącym <i>general</i>		
w tysiącach <i>in thousands</i>							
POLSKA <i>POLAND</i>	<i>a</i>	1715,9	162,7	390,9	191,4	488,7	482,1
	<i>b</i>	1892,7	178,3	418,4	203,8	547,7	544,4
	<i>c</i>	2076,7	188,9	451,2	220,5	609,4	606,7
	<i>d</i>	1843,9	172,7	413,4	211,3	523,9	522,6
	<i>e</i>	1812,6	190,6	409,3	205,3	508,2	499,2
Dolnośląskie . . . . .	<i>a</i>	134,0	11,2	29,6	13,0	38,8	41,4
	<i>b</i>	146,3	12,1	31,0	13,7	42,8	46,7
	<i>c</i>	164,7	13,5	34,1	15,6	48,5	53,0
	<i>d</i>	145,5	12,4	31,4	14,9	41,4	45,5
	<i>e</i>	142,9	13,9	30,9	14,5	40,2	43,4
Kujawsko-pomorskie . .	<i>a</i>	121,7	7,9	24,2	12,6	37,7	39,4
	<i>b</i>	134,1	8,5	25,5	13,2	42,1	44,8
	<i>c</i>	145,8	8,9	27,2	14,4	46,3	49,0
	<i>d</i>	128,1	8,1	25,0	13,8	39,5	41,7
	<i>e</i>	125,3	9,0	24,7	13,0	38,5	40,1
Lubelskie . . . . .	<i>a</i>	104,7	12,7	26,1	13,7	26,1	26,1
	<i>b</i>	117,2	15,0	28,6	15,3	29,3	29,1
	<i>c</i>	125,8	15,1	30,5	16,2	32,3	31,8
	<i>d</i>	109,8	13,2	27,4	14,5	27,6	26,9
	<i>e</i>	108,2	15,2	27,2	13,9	26,5	25,4
Lubuskie . . . . .	<i>a</i>	55,6	3,8	12,1	5,4	17,1	17,2
	<i>b</i>	61,1	4,3	13,0	5,7	18,8	19,3
	<i>c</i>	66,1	4,4	13,8	6,2	20,5	21,2
	<i>d</i>	57,0	4,0	12,6	5,9	17,0	17,5
	<i>e</i>	55,4	4,6	12,2	5,6	16,5	16,5
Łódzkie . . . . .	<i>a</i>	117,0	10,9	25,0	13,6	30,1	37,4
	<i>b</i>	128,1	11,8	26,6	14,8	33,4	41,6
	<i>c</i>	142,7	12,7	29,2	16,3	37,6	46,9
	<i>d</i>	129,3	11,6	26,9	15,5	33,4	41,9
	<i>e</i>	123,2	12,0	25,9	14,7	31,4	39,2
Małopolskie . . . . .	<i>a</i>	117,5	13,0	30,8	14,9	34,4	24,3
	<i>b</i>	130,0	14,3	33,0	16,1	39,0	27,7
	<i>c</i>	145,6	15,2	36,1	17,6	45,0	31,7
	<i>d</i>	129,0	13,5	32,7	16,7	38,4	27,8
	<i>e</i>	127,7	15,2	33,0	16,5	37,0	26,1
Mazowieckie . . . . .	<i>a</i>	210,1	22,4	47,5	24,6	56,6	59,0
	<i>b</i>	224,5	24,0	49,4	25,5	61,3	64,2
	<i>c</i>	246,2	26,0	53,7	27,6	67,3	71,6
	<i>d</i>	227,9	25,0	50,5	27,9	60,0	64,5
	<i>e</i>	225,6	27,0	50,4	27,2	58,8	62,3

a) Łącznie ze szkołami policealnymi.  
a) Including post-secondary schools.



TABL. 22. BEZROBOTNI WEDŁUG POZIOMU WYKSZTAŁCENIA ORAZ WOJEWÓDZTW (dok.)

Stan w końcu kwartału

UNEMPLOYED PERSONS BY EDUCATIONAL LEVEL AND VOIVODSHIPS (cont.)

As of the end of quarter

WOJEWÓDZTWA VOIVODSHIPS  a — III 2009 r. b — IV c — I 2010 r. d — II e — III	Ogółem Total	Z wykształceniem By educational level				
		wyższym tertiary	średnim secondary		zasadniczym zawodowym basic vocational	gimnazjalnym, podstawowym, i niepełnym podstawowym lower secondary, primary and incomplete primary
			zawodowym <sup>a</sup> vocational <sup>a</sup>	ogólno- kształcącym general		
w tysiącach in thousands						
Opolskie . . . . . a	41,7	3,4	8,8	4,3	12,1	13,1
	b	47,1	3,7	9,6	4,6	15,3
	c	51,6	3,8	10,2	4,9	17,2
	d	45,4	3,6	9,3	4,6	14,5
	e	45,5	4,2	9,6	4,8	13,8
Podkarpackie . . . . . a	131,3	13,5	34,1	14,0	40,7	29,1
	b	141,9	14,5	36,1	14,6	32,0
	c	149,5	14,9	37,4	15,2	34,2
	d	133,6	13,8	34,3	14,9	29,7
	e	131,6	15,4	34,1	14,3	28,1
Podlaskie . . . . . a	54,7	5,9	12,7	6,5	13,6	16,0
	b	61,2	6,7	14,0	7,3	17,9
	c	65,6	6,8	15,0	7,6	19,5
	d	58,4	6,2	13,6	7,5	16,8
	e	58,7	7,1	13,7	7,4	16,3
Pomorskie . . . . . a	86,4	6,8	18,0	10,6	25,9	25,2
	b	100,3	8,0	20,3	11,6	29,7
	c	111,9	8,6	22,1	12,7	33,9
	d	99,9	7,9	20,5	12,0	29,2
	e	98,6	8,5	20,4	12,0	28,1
Śląskie . . . . . a	154,0	16,6	37,1	15,3	42,8	42,3
	b	168,4	18,1	39,4	16,1	47,2
	c	190,2	19,5	43,8	18,2	53,9
	d	172,9	17,7	40,4	17,3	48,7
	e	171,6	19,6	40,3	16,8	47,3
Świętokrzyskie . . . . . a	78,9	9,5	19,7	9,5	22,5	17,7
	b	83,8	9,8	20,7	9,4	19,1
	c	89,1	10,3	21,8	9,5	20,7
	d	80,4	9,6	20,2	10,1	17,7
	e	79,2	10,8	19,9	9,5	16,9
Warmińsko-mazurskie a	97,6	6,8	19,7	10,7	27,8	32,7
	b	109,2	7,3	21,1	11,1	37,9
	c	115,9	7,3	21,9	11,6	41,2
	d	98,0	6,8	19,6	11,1	33,1
	e	96,3	7,5	19,3	11,0	31,3
Wielkopolskie . . . . . a	119,5	11,5	28,6	12,5	37,3	29,5
	b	133,6	12,8	30,7	13,4	34,2
	c	150,7	13,7	33,7	14,9	39,4
	d	130,7	11,9	30,7	14,1	33,0
	e	124,9	12,7	29,5	13,2	30,5
Zachodniopomorskie a	91,2	6,9	17,1	10,1	25,3	31,9
	b	105,9	7,6	19,4	11,2	37,8
	c	115,5	8,3	20,7	12,0	41,4
	d	98,0	7,4	18,2	10,7	34,1
	e	98,1	7,9	18,2	10,8	33,8

a) Łącznie ze szkołami policealnymi.

a) Including post-secondary schools.

TABL. 23. BEZROBOTNI WEDŁUG WIEKU ORAZ WOJEWÓDZTW  
Stan w końcu kwartału  
UNEMPLOYED PERSONS BY AGE AND VOIVODSHIPS  
As of the end of quarter

WOJEWÓDZTWA VOIVODSHIPS  a — III 2009 r. b — IV c — I 2010 r. d — II e — III	Ogółem Total	W wieku By age				
		do 24 lat 24 years and less	25—34	35—44	45—54	55 lat i więcej 55 years and more
		w tysiącach in thousands				
POLSKA POLAND . . . . . a	1715,9	396,0	500,4	310,5	361,5	147,4
	b	1892,7	425,9	547,8	345,4	404,4
	c	2076,7	451,8	616,7	384,2	435,5
	d	1843,9	392,0	546,4	339,4	385,4
	e	1812,6	407,6	533,3	329,8	363,4
Dolnośląskie . . . . . a	134,0	25,9	37,4	23,4	32,1	15,2
	b	146,3	27,4	40,4	25,5	35,6
	c	164,7	30,8	46,7	29,0	38,8
	d	145,5	26,5	41,2	25,5	33,9
	e	142,9	27,4	40,3	25,1	31,7
Kujawsko-pomorskie . . . . . a	121,7	28,9	35,2	23,7	25,0	8,9
	b	134,1	30,7	38,6	26,5	28,0
	c	145,8	32,8	43,1	28,6	29,9
	d	128,1	28,6	38,0	25,1	26,0
	e	125,3	29,1	36,9	24,4	24,5
Lubelskie . . . . . a	104,7	26,6	33,6	17,9	19,1	7,5
	b	117,2	30,1	37,9	19,8	21,0
	c	125,8	30,6	41,8	21,7	22,4
	d	109,8	26,2	36,1	18,9	19,6
	e	108,2	26,7	35,6	18,4	18,6
Lubuskie . . . . . a	55,6	11,6	16,1	10,0	12,8	5,0
	b	61,1	12,5	17,5	10,9	14,3
	c	66,1	13,1	19,4	12,0	15,1
	d	57,0	11,0	16,8	10,3	13,0
	e	55,4	11,6	16,1	10,0	12,0
Łódzkie . . . . . a	117,0	23,0	32,7	21,3	27,4	12,5
	b	128,1	25,0	35,5	23,6	29,9
	c	142,7	27,4	40,6	26,7	32,3
	d	129,3	23,2	36,5	24,4	29,7
	e	123,2	23,2	34,5	22,9	27,3
Małopolskie . . . . . a	117,5	33,0	34,2	20,8	21,7	7,7
	b	130,0	36,2	37,3	23,1	24,3
	c	145,6	38,5	43,2	26,2	27,3
	d	129,0	32,9	38,5	23,3	24,4
	e	127,7	35,3	37,3	22,4	23,0
Mazowieckie . . . . . a	210,1	44,1	61,9	38,2	45,1	20,8
	b	224,5	45,4	65,9	41,5	48,6
	c	246,2	48,5	73,7	45,9	52,3
	d	227,9	44,1	67,7	42,1	48,3
	e	225,6	45,7	66,3	41,5	46,4

TABL. 23. BEZROBOTNI WEDŁUG WIEKU ORAZ WOJEWÓDZTW (dok.)

Stan w końcu kwartału

UNEMPLOYED PERSONS BY AGE AND VOIVODSHIPS (cont.)

As of the end of quarter

WOJEWÓDZTWA VOIVODSHIPS <i>a</i> — III 2009 r. <i>b</i> — IV <i>c</i> — I 2010 r. <i>d</i> — II <i>e</i> — III	Ogółem <i>Total</i>	W wieku <i>By age</i>				
		do 24 lat <i>24 years and less</i>	25—34	35—44	45—54	55 lat i więcej <i>55 years and more</i>
		w tysiącach <i>in thousands</i>				
Opolskie . . . . . <i>a</i>	41,7	9,7	11,4	7,3	9,1	4,2
<i>b</i>	47,1	10,5	12,5	8,3	10,6	5,2
<i>c</i>	51,6	10,9	14,3	9,1	11,7	5,6
<i>d</i>	45,4	9,2	12,6	8,0	10,3	5,3
<i>e</i>	45,5	10,7	12,5	7,8	9,3	5,2
Podkarpackie . . . . . <i>a</i>	131,3	33,8	39,7	25,9	24,2	7,7
<i>b</i>	141,9	35,9	43,0	28,2	26,4	8,4
<i>c</i>	149,5	36,2	46,4	30,1	27,7	9,1
<i>d</i>	133,6	32,1	41,3	26,4	24,9	8,9
<i>e</i>	131,6	33,1	40,6	25,6	23,7	8,6
Podlaskie . . . . . <i>a</i>	54,7	13,2	15,3	9,2	11,8	5,2
<i>b</i>	61,2	14,9	16,9	10,3	13,2	5,8
<i>c</i>	65,6	15,2	18,7	11,2	14,0	6,4
<i>d</i>	58,4	13,3	16,7	9,9	12,4	6,1
<i>e</i>	58,7	14,1	16,7	9,9	11,9	6,1
Pomorskie . . . . . <i>a</i>	86,4	21,0	24,4	15,4	18,1	7,5
<i>b</i>	100,3	23,4	28,0	18,4	21,6	8,9
<i>c</i>	111,9	25,3	32,0	20,9	23,5	10,1
<i>d</i>	99,9	21,8	28,7	18,7	20,8	9,8
<i>e</i>	98,6	22,9	28,4	18,1	19,6	9,6
Śląskie . . . . . <i>a</i>	154,0	32,7	45,0	27,6	34,4	14,2
<i>b</i>	168,4	35,2	48,4	30,5	38,0	16,3
<i>c</i>	190,2	39,1	56,5	34,9	41,5	18,1
<i>d</i>	172,9	34,1	51,4	32,0	37,9	17,6
<i>e</i>	171,6	36,0	50,5	31,3	36,2	17,7
Świętokrzyskie . . . . . <i>a</i>	78,9	18,0	23,9	14,3	16,3	6,4
<i>b</i>	83,8	18,4	25,6	15,5	17,3	7,0
<i>c</i>	89,1	18,5	28,0	16,7	18,2	7,7
<i>d</i>	80,4	17,8	24,7	14,7	16,0	7,3
<i>e</i>	79,2	18,4	24,4	14,2	15,0	7,2
Warmińsko-mazurskie . . . . . <i>a</i>	97,6	23,3	27,6	17,9	21,3	7,4
<i>b</i>	109,2	24,3	31,0	20,5	24,7	8,7
<i>c</i>	115,9	24,8	33,5	22,2	25,7	9,6
<i>d</i>	98,0	21,6	28,4	18,4	21,1	8,7
<i>e</i>	96,3	22,3	27,7	18,0	19,7	8,5
Wielkopolskie . . . . . <i>a</i>	119,5	32,2	35,5	21,0	22,5	8,2
<i>b</i>	133,6	35,1	39,2	23,5	26,1	9,7
<i>c</i>	150,7	37,9	45,4	27,3	29,0	11,2
<i>d</i>	130,7	31,5	39,6	23,6	25,3	10,6
<i>e</i>	124,9	32,0	37,3	22,1	23,3	10,2
Zachodniopomorskie . . . . . <i>a</i>	91,2	18,8	26,3	16,5	20,5	9,1
<i>b</i>	105,9	20,8	30,0	19,5	24,6	11,0
<i>c</i>	115,5	22,2	33,4	21,5	26,1	12,2
<i>d</i>	98,0	18,1	28,3	18,2	21,9	11,4
<i>e</i>	98,1	19,0	28,1	18,2	21,3	11,4

TABL. 24. BEZROBOTNI WEDŁUG CZASU POZOSTAWANIA BEZ PRACY ORAZ WOJEWÓDZTW

Stan w końcu kwartału

## UNEMPLOYED PERSONS BY DURATION OF UNEMPLOYMENT AND VOIVODSHIPS

As of the end of quarter

WOJEWÓDZTWA VOIVODSHIPS <i>a — III 2009 r. b — IV c — I 2010 r. d — II e — III</i>	Ogółem <i>Total</i>	Według czasu pozostawania bez pracy <sup>a</sup> <i>By duration of unemployment<sup>a</sup></i>					
		do 1 m-ca <i>1 month and less</i>	1—3	3—6	6—12	12—24	powyżej 24 m-cy <i>more than 24 months</i>
		w tysiącach <i>in thousands</i>					
POLSKA <i>POLAND</i> . . . . . <i>a</i>	1715,9	266,6	323,1	290,5	386,6	198,1	250,9
	<i>b</i> 1892,7	197,3	452,4	373,9	380,2	243,2	245,7
	<i>c</i> 2076,7	203,9	440,2	453,6	428,6	308,0	242,4
	<i>d</i> 1843,9	192,5	287,5	379,8	454,5	303,8	225,8
	<i>e</i> 1812,6	263,8	313,1	278,7	417,5	316,5	223,0
Dolnośląskie . . . . . <i>a</i>	134,0	22,6	26,4	23,3	31,0	14,5	16,2
	<i>b</i> 146,3	16,5	38,4	28,7	29,0	17,9	15,8
	<i>c</i> 164,7	18,9	38,7	36,9	32,0	22,8	15,4
	<i>d</i> 145,5	16,3	25,1	32,6	34,9	22,2	14,4
	<i>e</i> 142,9	22,0	26,3	23,2	34,1	22,9	14,4
Kujawsko-pomorskie . . . . . <i>a</i>	121,7	17,5	21,1	20,1	27,4	15,3	20,2
	<i>b</i> 134,1	13,4	31,2	24,6	26,7	18,7	19,6
	<i>c</i> 145,8	13,1	29,3	31,6	29,9	22,6	19,3
	<i>d</i> 128,1	12,7	18,7	25,2	31,3	22,0	18,1
	<i>e</i> 125,3	17,1	20,6	18,4	28,9	22,5	17,8
Lubelskie . . . . . <i>a</i>	104,7	13,8	17,8	14,8	22,5	13,5	22,3
	<i>b</i> 117,2	11,4	26,9	21,1	20,6	15,7	21,5
	<i>c</i> 125,8	10,9	23,5	27,5	23,4	19,4	21,1
	<i>d</i> 109,8	9,9	15,1	21,0	26,4	18,3	19,0
	<i>e</i> 108,2	14,8	17,7	14,9	23,8	18,6	18,3
Lubuskie . . . . . <i>a</i>	55,6	9,8	11,4	9,9	13,0	6,0	5,5
	<i>b</i> 61,1	7,4	15,5	12,5	12,6	7,5	5,5
	<i>c</i> 66,1	7,2	15,0	14,8	13,9	9,6	5,6
	<i>d</i> 57,0	7,3	9,3	11,9	14,2	9,2	5,1
	<i>e</i> 55,4	9,9	10,7	8,6	12,3	9,0	4,9
Łódzkie . . . . . <i>a</i>	117,0	17,2	22,3	20,7	28,0	13,4	15,4
	<i>b</i> 128,1	13,0	30,3	25,7	27,4	16,8	14,9
	<i>c</i> 142,7	14,1	30,3	31,4	30,2	21,8	14,9
	<i>d</i> 129,3	13,2	20,3	27,4	32,7	21,9	13,8
	<i>e</i> 123,2	16,2	19,9	20,3	30,2	22,7	13,8
Małopolskie . . . . . <i>a</i>	117,5	17,5	22,1	19,9	26,8	13,9	17,3
	<i>b</i> 130,0	12,6	29,8	26,4	26,5	17,2	17,4
	<i>c</i> 145,6	13,4	31,1	31,0	30,3	22,3	17,6
	<i>d</i> 129,0	12,7	19,1	27,2	31,4	21,9	16,6
	<i>e</i> 127,7	18,4	21,9	19,2	29,2	22,6	16,4
Mazowieckie . . . . . <i>a</i>	210,1	28,3	36,7	34,6	45,5	25,9	39,1
	<i>b</i> 224,5	20,3	46,2	42,2	46,7	30,6	38,5
	<i>c</i> 246,2	21,6	47,1	49,0	51,9	38,6	37,9
	<i>d</i> 227,9	21,3	32,4	43,1	55,5	39,6	36,1
	<i>e</i> 225,6	27,4	34,8	32,6	52,1	43,1	35,7

<sup>a</sup>) Od momentu rejestracji w urzędzie pracy. Patrz uwagi do tablic na str. 9, pkt 2.<sup>a</sup>) From the data of registering in labour office. See comments to tables on page 12, item 2.

TABL. 24. BEZROBOTNI WEDŁUG CZASU POZOSTAWANIA BEZ PRACY ORAZ WOJEWÓDZTW (dok.)

Stan w końcu kwartału

UNEMPLOYED PERSONS BY DURATION OF UNEMPLOYMENT AND VOIVODSHIPS (cont.)

As of the end of quarter

WOJEWÓDZTWA VOIVODSHIPS <i>a — III 2009 r. b — IV c — I 2010 r. d — II e — III</i>		Ogółem <i>Total</i>	Według czasu pozostawania bez pracy <sup>a</sup> <i>By duration of unemployment<sup>a</sup></i>					
			do 1 m-ca <i>1 month and less</i>	1—3	3—6	6—12	12—24	powyżej 24 m-cy <i>more than 24 months</i>
			w tysiącach <i>in thousands</i>					
Opolskie . . . . .	<i>a</i>	41,7	7,8	8,9	7,3	9,3	4,1	4,3
	<i>b</i>	47,1	6,0	12,7	10,0	8,9	5,2	4,3
	<i>c</i>	51,6	5,7	12,8	11,9	10,2	6,6	4,2
	<i>d</i>	45,4	5,4	8,2	10,0	11,2	6,6	3,9
	<i>e</i>	45,5	8,3	8,8	7,4	10,1	7,1	3,8
Podkarpackie . . . . .	<i>a</i>	131,3	16,3	22,0	20,6	28,2	17,6	26,6
	<i>b</i>	141,9	11,0	28,2	26,4	28,7	21,0	26,7
	<i>c</i>	149,5	10,9	24,9	28,9	32,2	25,8	26,7
	<i>d</i>	133,6	11,6	17,4	22,1	31,5	25,5	25,6
	<i>e</i>	131,6	15,3	20,3	17,7	26,6	26,2	25,5
Podlaskie . . . . .	<i>a</i>	54,7	7,7	9,8	9,0	13,4	6,5	8,2
	<i>b</i>	61,2	5,9	14,5	11,3	12,5	8,8	8,2
	<i>c</i>	65,6	5,4	12,8	14,4	13,2	11,4	8,2
	<i>d</i>	58,4	5,6	7,9	11,0	14,7	11,3	7,9
	<i>e</i>	58,7	7,7	9,3	8,1	13,6	11,8	8,3
Pomorskie . . . . .	<i>a</i>	86,4	16,1	18,1	15,8	20,1	8,6	7,7
	<i>b</i>	100,3	13,1	27,4	21,1	20,2	11,0	7,5
	<i>c</i>	111,9	12,5	27,0	27,2	23,4	14,4	7,4
	<i>d</i>	99,9	11,4	17,4	23,2	26,1	14,7	7,0
	<i>e</i>	98,6	16,2	18,0	16,6	24,8	16,0	7,1
Śląskie . . . . .	<i>a</i>	154,0	28,8	32,8	28,2	33,4	14,2	16,7
	<i>b</i>	168,4	20,5	44,1	36,2	33,9	17,7	16,0
	<i>c</i>	190,2	24,9	46,2	41,7	38,3	23,4	15,7
	<i>d</i>	172,9	21,1	31,8	40,5	40,7	24,3	14,5
	<i>e</i>	171,6	29,2	33,7	29,2	39,2	26,0	14,3
Świętokrzyskie . . . . .	<i>a</i>	78,9	10,4	12,9	12,7	16,5	10,2	16,2
	<i>b</i>	83,8	8,1	17,5	15,3	16,4	11,6	15,0
	<i>c</i>	89,1	7,5	17,3	18,2	18,2	13,8	14,0
	<i>d</i>	80,4	8,2	12,9	15,0	18,9	13,1	12,3
	<i>e</i>	79,2	10,4	13,9	12,9	17,3	13,4	11,4
Warmińsko-mazurskie . . . . .	<i>a</i>	97,6	14,8	18,2	16,0	23,0	12,1	13,5
	<i>b</i>	109,2	11,1	26,1	21,2	22,3	15,2	13,3
	<i>c</i>	115,9	10,1	23,3	26,3	24,7	18,6	12,9
	<i>d</i>	98,0	10,2	14,4	19,3	25,4	16,9	11,9
	<i>e</i>	96,3	14,8	16,8	14,3	21,9	16,7	11,7
Wielkopolskie . . . . .	<i>a</i>	119,5	22,1	25,1	21,9	27,4	11,7	11,3
	<i>b</i>	133,6	15,0	35,6	29,9	26,7	15,0	11,3
	<i>c</i>	150,7	15,9	35,6	35,5	32,0	20,2	11,4
	<i>d</i>	130,7	15,1	21,5	29,7	33,8	20,0	10,6
	<i>e</i>	124,9	20,6	23,4	20,4	29,5	20,4	10,5
Zachodniopomorskie . . . . .	<i>a</i>	91,2	15,9	17,5	15,8	21,1	10,6	10,3
	<i>b</i>	105,9	12,0	28,1	21,5	21,1	13,2	10,1
	<i>c</i>	115,5	11,8	25,2	27,3	24,7	16,6	9,9
	<i>d</i>	98,0	10,4	16,0	20,6	25,9	16,3	9,0
	<i>e</i>	98,1	15,6	17,0	15,0	23,9	17,6	9,0

a) Od momentu rejestracji w urzędzie pracy. Patrz uwagi do tablic na str. 9, pkt 2.

a) From the data of registering in labour office. See comments to tables on page 12, item 2.

TABL. 25. BEZROBOTNI POPRZEDNIO PRACUJĄCY WEDŁUG RODZAJU DZIAŁALNOŚCI OSTATNIEGO MIEJSCA PRACY ORAZ WOJEWÓDZTW  
Stan w końcu I półrocza 2010  
UNEMPLOYED PERSONS PREVIOUSLY IN EMPLOYMENT BY A KIND OF ACTIVITY OF THEIR LAST JOB AND VOIVODSHIPS  
As of the end of I semiannual 2010

WOJEWÓDZTWA VOIVODSHIPS	Bezrobotni poprzednio pracujący Unemployed persons previously in employment							
	Ogółem Total	w sektorze <sup>a</sup> in sector <sup>a</sup>		według rodzaju działalności ostatniego miejsca pracy by a kind of activity of their last job				
		publicznym public	prywatnym private	rolnictwo, łowiectwo, leśnictwo, rybactwo agriculture, hunting and forestry	prze- twórstwo prze- mysłowe manufa- cturing	budow- nictwo constru- ction	handel i napra- wy <sup>Δ</sup> trade and repair <sup>Δ</sup>	transport i gospo- darka magazy- nowa transporta- tion and storage
	w tysiącach in thousands							
POLSKA POLAND . . . . .	1467,4	189,5	1017,0	38,4	320,5	135,1	245,9	36,7
Dolnośląskie . . . . .	122,7	12,8	79,6	2,5	24,6	9,8	17,2	2,6
Kujawsko-pomorskie . . . . .	104,5	17,2	80,0	3,5	25,9	11,1	19,6	2,8
Lubelskie . . . . .	75,9	18,0	38,5	1,7	15,3	7,2	12,3	1,8
Lubuskie . . . . .	46,2	6,2	23,5	1,7	9,3	2,5	5,8	1,0
Łódzkie . . . . .	110,1	9,2	71,3	1,3	25,6	8,0	13,0	2,6
Małopolskie . . . . .	100,5	10,1	75,8	1,6	16,8	12,4	19,8	2,7
Mazowieckie . . . . .	177,9	19,3	104,9	2,6	30,8	14,1	23,1	4,1
Opolskie . . . . .	37,5	4,9	25,3	0,9	8,7	3,1	5,7	0,8
Podkarpackie . . . . .	97,7	18,0	71,8	2,7	26,3	10,7	18,9	3,0
Podlaskie . . . . .	43,6	5,4	30,9	1,2	10,2	4,4	8,2	1,1
Pomorskie . . . . .	84,4	7,6	64,1	2,5	19,0	7,8	15,5	2,2
Śląskie . . . . .	139,9	19,7	107,9	1,5	34,4	13,5	25,4	4,1
Świętokrzyskie . . . . .	59,9	7,8	37,0	0,9	11,0	5,6	8,7	1,2
Warmińsko-mazurskie . . . . .	78,6	11,1	52,1	4,6	16,1	7,4	12,3	2,0
Wielkopolskie . . . . .	109,2	11,8	93,8	4,4	30,0	9,8	27,2	2,3
Zachodniopomorskie . . . . .	78,9	10,5	60,5	4,8	16,6	7,6	13,2	2,5

<sup>a</sup> Bez osób, dla których nie ustalono rodzaju działalności ostatniego miejsca pracy.

<sup>a</sup> Excluding persons for which the kind of activities of their last job was not determined.

TABL. 25. BEZROBOTNI POPRZEDNIO PRACUJĄCY WEDŁUG RODZAJU DZIAŁALNOŚCI OSTATNIEGO MIEJSCA PRACY ORAZ WOJEWÓDZTW (dok.)  
Stan w końcu I półrocza 2010  
**UNEMPLOYED PERSONS PREVIOUSLY IN EMPLOYMENT BY A KIND OF ACTIVITY OF THEIR LAST JOB AND VOIVODSHIPS (cont.)**  
*As of the end of I semiannual 2010*

WOJEWÓDZTWA VOIVODSHIPS	Bezrobotni poprzednio pracujący <i>Unemployed persons previously in employment</i>						
	według rodzaju działalności ostatniego miejsca pracy <i>by a kind of activity of their last job</i>						
	zakwaterowanie i gastronomia <sup>Δ</sup> <i>accommodation and communication<sup>Δ</sup></i>	działalność profesjonalna naukowa i techniczna <i>professional, scientific and technical activities</i>	administracja publiczna i obrona narodowa <sup>Δ</sup> <i>public administration and defence<sup>Δ</sup></i>	edukacja <i>education</i>	opieka zdrowotna i pomoc społeczna <i>human health and social work activities</i>	działalność związana z kulturą, rozrywką i rekreacją <i>arts, entertainment and recreation</i>	pozostała działalność usługowa <i>other service activities</i>
	w tysiącach <i>in thousands</i>						
POLSKA <i>POLAND</i> . . . . .	37,7	30,9	75,9	30,5	31,8	16,5	105,2
Dolnośląskie . . . . .	3,2	3,2	5,2	2,2	2,7	1,1	8,6
Kujawsko-pomorskie . . . . .	2,6	2,5	7,6	2,5	2,3	1,4	8,4
Lubelskie . . . . .	1,5	1,2	3,9	2,3	2,1	0,9	2,5
Lubuskie . . . . .	0,8	0,8	2,1	0,8	0,8	0,4	1,4
Łódzkie . . . . .	1,7	2,6	5,4	2,0	1,9	0,8	8,0
Małopolskie . . . . .	3,9	1,2	4,0	2,3	2,5	3,5	5,2
Mazowieckie . . . . .	3,5	4,5	9,6	3,2	3,0	1,5	13,6
Opolskie . . . . .	0,8	0,7	2,6	0,8	0,9	0,4	2,7
Podkarpackie . . . . .	3,1	2,3	5,1	2,4	2,4	1,2	5,2
Podlaskie . . . . .	1,1	0,9	2,6	1,1	0,9	0,5	1,3
Pomorskie . . . . .	2,8	1,8	3,6	1,8	1,6	0,7	6,6
Śląskie . . . . .	4,0	3,6	4,2	2,8	3,4	1,3	15,9
Świętokrzyskie . . . . .	1,2	0,8	4,2	1,3	1,2	0,4	4,5
Warmińsko-mazurskie . . . . .	2,2	1,2	5,5	1,6	1,8	0,8	3,1
Wielkopolskie . . . . .	2,3	1,6	5,3	1,9	2,5	0,8	11,5
Zachodniopomorskie . . . . .	2,9	1,9	5,1	1,6	1,9	0,9	6,6

TABL. 26. BEZROBOTNI ZAREJESTROWANI POPRZEDNIO PRACUJĄCY WEDŁUG WYBRANYCH GRUP ZAWODÓW<sup>a</sup> ORAZ OFERTY PRACY

Stan w końcu I półrocza 2010

UNEMPLOYED PERSONS BY PREVIOUSLY EMPLOYED SELECTED OCCUPATIONAL GROUPS<sup>a</sup> AND JOB OFFERS

As of the end of I semiannual 2010

GRUPY ZAWODÓW OCCUPATIONAL GROUPS	Poprzednio pracujący <i>Previously employed</i>			Oferty pracy <i>Job offers</i>
	Ogółem <i>Total</i>	z ogółem <i>of total</i>		
		kobiety <i>women</i>	pozostający bez pracy dłużej niż 1 rok <i>out of job for period longer than 1 year</i>	
w tysiącach <i>in thousands</i>				
OGÓŁEM . . . . . TOTAL	1467,4	723,9	425,1	51081
1. Przedstawiciele władz publicznych wyżsi urzę- dnicy i kierownicy . . . . . <i>The public authorities representatives and Se- nior officials and managers</i>	9,8	4,4	2,5	403
2. Specjaliści . . . . . <i>Professionals</i>	107,7	72,5	25,1	2825
3. Technicy i inny średni personel . . . . . <i>Technicians and associate professionals</i>	203,9	118,0	57,0	6729
4. Pracownicy biurowi . . . . . <i>Clerks</i>	69,5	49,8	20,4	4887
5. Pracownicy usług osobistych i sprzedawcy <i>Service workers and shop and market sales workers</i>	213,4	179,6	63,0	7111
6. Rolnicy, ogrodnicy, leśnicy i rybacy . . . . <i>Skilled agricultural and fishery workers</i>	32,3	18,4	12,3	302
7. Robotnicy przemysłowi i rzemieślnicy . . . <i>Craft and related trades workers</i>	425,2	107,4	124,2	11427
8. Operatorzy i monterzy maszyn i urządzeń <i>Plant and machine operators and assemblers</i>	82,0	21,9	24,1	5054
9. Pracownicy przy pracach prostych . . . . <i>Elementary occupations</i>	177,2	83,2	58,9	11865

<sup>a</sup> Patrz uwagi do tablic pkt 6 na str. 9.

<sup>a</sup> See comments to tables item 6 on page 12.



TABL. 27. BEZROBOTNI WEDŁUG WOJEWÓDZTW ORAZ POWIATÓW

Stan w końcu miesiąca

UNEMPLOYED PERSONS BY VOIVODSHIPS AND POWIATS

As of the end of month

WOJEWÓDZTWA VOIVODSHIPS	2009				2010						
	03	06	09	12	03	04	05	06	07	08	09
	w osobach <i>in person</i>										
<b>POLSKA POLAND</b>	<b>1758800</b>	<b>1658650</b>	<b>1715890</b>	<b>1892680</b>	<b>2076708</b>	<b>1973782</b>	<b>1907937</b>	<b>1843921</b>	<b>1812837</b>	<b>1800178</b>	<b>1812624</b>
<b>DOLNOŚLĄSKIE</b>	<b>139957</b>	<b>130644</b>	<b>133981</b>	<b>146260</b>	<b>164697</b>	<b>157939</b>	<b>151495</b>	<b>145527</b>	<b>143153</b>	<b>142114</b>	<b>142876</b>
Bolesławiecki	4243	4035	4425	4782	5191	4818	4541	4388	4396	4384	4419
Dzierżoniowski	8580	8296	7969	8089	8761	8410	7821	7372	7264	7223	7101
Głogowski	4311	3861	4437	4589	5332	5061	4710	4467	4442	4436	4580
Górowski	2519	2294	2329	2863	3250	3022	2906	2832	2874	2870	2901
Jaworski	3553	3289	3440	3909	4402	4010	3830	3680	3694	3703	3660
Jeleniogórski	3426	3196	3297	3838	4392	4141	3946	3786	3763	3835	4090
Kamienogórski	3398	3047	3109	3401	3940	3695	3438	3281	3150	2976	3030
Kłodzki	14285	12371	12180	13528	14983	14303	13529	12770	12340	12183	12430
Legnicki	2922	2811	2847	2959	3336	3312	3195	2987	2944	2971	3013
Lubański	4750	4260	4282	4585	5118	4974	4832	4604	4552	4471	4441
Lubiński	3009	2498	2780	3145	3723	3510	3346	3276	3245	3341	3508
Lwówecki	3574	3133	3345	3606	3733	3574	3470	3340	3258	3201	3313
Milicki	2183	2070	2054	2209	2419	2260	2161	2059	2058	2039	2060
Oleśnicki	5044	4754	5010	5420	6385	6093	5823	5554	5690	5694	5672
Oławski	3335	3367	3375	3553	3965	3837	3805	3665	3470	3484	3438
Polkowicki	3095	3053	3013	3199	3436	3291	3311	3312	3277	3295	3279
Strzeliński	2465	2448	2404	2590	2830	2669	2578	2522	2541	2539	2464
Średzki	2084	1938	2074	2349	2672	2525	2427	2336	2156	2125	2082
Świdnicki	8717	7582	7546	8361	9358	8566	7724	7389	7092	7003	6936
Trzebnicki	3295	3293	3380	3585	4093	4018	3771	3477	3469	3529	3530
Wałbrzyski	12347	11292	11470	12286	13736	13301	12676	12019	11902	11533	11437
Wołowski	3068	2798	2981	3444	3767	3459	3423	3233	3142	3064	3087
Wrocławski	2074	2168	2293	2600	3030	2963	2896	2811	2774	2772	2764
Ząbkowicki	5110	4574	4307	4670	5547	5467	5418	5369	4933	4666	4737
Zgorzelecki	4575	4298	4264	4687	5246	5093	4911	4826	4641	4554	4714
Złotoryjski	4217	3630	3784	4130	4332	4000	3925	3912	3851	3807	3838
M. Jelenia Góra	3154	2946	3055	3537	4121	3879	3718	3580	3685	3729	3791
M. Legnica	3885	3882	3915	4164	5062	5128	5042	4639	4478	4528	4416
M. Wrocław	12739	13460	14616	16182	18537	18560	18322	18041	18072	18159	18145
<b>KUJAWSKO-POMORSKIE</b>	<b>127357</b>	<b>119395</b>	<b>121676</b>	<b>134127</b>	<b>145774</b>	<b>137185</b>	<b>132241</b>	<b>128145</b>	<b>125084</b>	<b>123914</b>	<b>125266</b>
Aleksandrowski	4067	3332	3328	3668	4427	4232	3888	3934	3703	3681	3784
Brodnicki	4265	3671	3895	4672	5020	4508	4231	4064	3862	3936	4137
Bydgoski	3782	3721	4022	4363	4976	4790	4572	4374	4348	4310	4193
Chełmiński	3903	3620	3446	3699	3947	3544	3383	3328	3238	3130	3254
Golubsko-Dobrzyński	3224	3085	3078	3328	3530	3146	2970	2783	2732	2858	2973
Grudziądzki	3566	3236	3290	3607	3775	3499	3422	3189	3114	3118	3142
Inowrocławski	14134	13415	13093	14126	14901	14493	13982	13595	13033	12553	12695
Lipnowski	6150	5784	6148	6621	7363	6944	6695	6463	6383	6447	6481
Mogileński	3768	3634	3635	3798	4142	3943	3941	3872	3763	3767	3809
Nakielski	6055	5515	5403	6264	7221	6464	6253	6072	5755	5787	5734
Radziejowski	3459	3145	3333	3687	3744	3380	3330	3259	3222	3236	3256
Rypiński	3136	2828	3023	3689	3816	3467	3234	3181	2996	2880	2950
Sępoleński	3273	3056	2980	3454	3585	3273	3133	2943	2983	2895	2952
Świecki	6325	5483	5727	6809	7393	7086	6918	6547	6295	6144	6332

TABL. 27. BEZROBOTNI WEDŁUG WOJEWÓDZTW ORAZ POWIATÓW (cd.)

Stan w końcu miesiąca

UNEMPLOYED PERSONS BY VOIVODSHIPS AND POWIATS (cont.)

As of the end of month

WOJEWÓDZTWA VOIVODSHIPS	2009				2010						
	03	06	09	12	03	04	05	06	07	08	09
	w osobach in person										
Toruński . . . . .	5772	5656	5526	5889	6360	6098	5984	5856	5496	5388	5592
Tucholski . . . . .	3093	2788	2855	3140	3585	3384	3228	3157	3156	3086	3217
Wąbrzeski . . . . .	2634	2477	2482	2642	2783	2640	2517	2508	2583	2586	2621
Włocławski . . . . .	7007	6210	6698	7768	8155	7537	7330	7134	6992	6973	7231
Żniński . . . . .	6145	5503	5361	5554	6331	5490	5067	4970	4868	4792	4642
M. Bydgoszcz . . . . .	10129	10529	11225	12374	13768	13319	12822	12457	12545	12566	12326
M. Grudziądz . . . . .	8128	7787	8016	8166	8699	8382	8255	7913	7718	7639	7628
M. Toruń . . . . .	6838	6671	6873	7653	8116	7690	7352	7025	6850	6791	6837
M. Włocławek . . . . .	8504	8249	8239	9156	10137	9876	9734	9521	9449	9351	9480
<b>LUBELSKIE . . . . .</b>	<b>116951</b>	<b>104261</b>	<b>104711</b>	<b>117237</b>	<b>125836</b>	<b>119064</b>	<b>114436</b>	<b>109767</b>	<b>108467</b>	<b>107930</b>	<b>108159</b>
Bialski . . . . .	6536	5631	5568	6454	6665	6018	5675	5423	5311	5360	5519
Biłgorajski . . . . .	4365	3551	3352	3785	4078	3635	3231	2989	2988	2884	2779
Chełmski . . . . .	5725	4812	4919	5184	5487	5224	5054	4891	4825	4869	4835
Hrubieszowski . . . . .	5285	4701	4448	4953	5169	4897	4965	5000	4846	4766	4644
Janowski . . . . .	3360	2910	3170	3295	3485	3195	3149	2932	2940	2913	2946
Krasnostawski . . . . .	4228	3967	4023	4349	4585	4380	4227	4179	4184	4180	4153
Kraśnicki . . . . .	6450	5593	5624	6944	6784	6416	6084	5876	5719	5595	5698
Lubartowski . . . . .	5651	5073	5102	5638	6192	6071	5512	5394	5237	5206	5177
Lubelski . . . . .	4807	4419	4466	5163	5916	5683	5384	5207	5260	5242	5289
Łęczyński . . . . .	2740	2425	2629	2853	3078	2879	2718	2488	2492	2450	2425
Łukowski . . . . .	4569	4257	4201	4870	5353	5038	4820	4595	4539	4535	4420
Opolski . . . . .	5322	4361	4047	4592	4950	4655	4470	4176	3919	3896	3899
Parczewski . . . . .	2141	1982	2022	1983	2257	2198	2148	2102	1983	1973	1911
Puławski . . . . .	4936	4243	4117	4891	5329	4990	4843	4471	4301	4353	4452
Radzyński . . . . .	3239	3126	3304	3429	3629	3487	3373	3295	3275	3256	3246
Rycki . . . . .	2569	2387	2400	2548	3035	2852	2691	2599	2553	2519	2497
Świdnicki . . . . .	4012	3539	3545	4162	4627	4294	4229	4269	4275	4326	4549
Tomaszowski . . . . .	5770	4936	5191	5819	6320	5924	5501	5038	4899	4802	4759
Włodawski . . . . .	3549	2935	2985	3439	3809	3417	3181	2969	2946	2951	2955
Zamojski . . . . .	5874	5329	5161	6128	6428	6002	5845	5648	5541	5456	5460
M. Biała Podlaska . . . . .	3634	3324	3323	3659	3906	3616	3511	3310	3177	3245	3230
M. Chełm . . . . .	4005	3529	3597	3792	3973	3797	3765	3605	3627	3667	3595
M. Lublin . . . . .	13775	13038	13454	14784	16131	15836	15536	15005	15311	15273	15567
M. Zamość . . . . .	4409	4193	4063	4523	4650	4560	4524	4306	4319	4213	4154
<b>LUBUSKIE . . . . .</b>	<b>57254</b>	<b>54426</b>	<b>55554</b>	<b>61062</b>	<b>66123</b>	<b>61748</b>	<b>58932</b>	<b>56966</b>	<b>55882</b>	<b>55482</b>	<b>55444</b>
Gorzowski . . . . .	2486	2421	2223	2782	3099	2962	2869	2734	2769	2828	2731
Krośnieński . . . . .	5060	4726	4768	4988	5171	4582	4160	4070	3993	3963	4001
Międzyrzecki . . . . .	4112	3827	4175	4584	4737	4452	4411	4340	4242	4248	4408
Nowosolski . . . . .	7686	7015	7544	7838	8243	7513	7034	6833	6688	6774	6879
Słubicki . . . . .	2863	3178	3299	3581	3942	3774	3734	3774	3644	3475	3301
Strzelecko-Drezdenecki . . . . .	4493	4102	4110	4570	5005	4562	4161	3988	3858	3899	4130
Sulęciński . . . . .	1668	1800	1888	1855	2088	1997	1906	1749	1652	1610	1559
Świebodziński . . . . .	2416	2507	2269	2393	2457	2372	2221	2074	2086	1942	1993
Zielonogórski . . . . .	4295	4120	4017	4346	5042	4630	4347	4123	4129	4135	4087
Żagański . . . . .	6307	5818	5832	6706	6958	6371	6177	5921	5933	5807	5529
Żarski . . . . .	6334	5925	6353	6510	7075	6701	6434	6255	6011	5790	5878
Wschowski . . . . .	2262	1848	1880	2103	2270	2149	2067	1998	1954	1948	2007
M. Gorzów Wielkopolski . . . . .	3604	3555	3304	4443	5054	4919	4741	4555	4468	4517	4504
M. Zielona Góra . . . . .	3668	3584	3892	4363	4982	4764	4670	4552	4455	4546	4437

TABL. 27. BEZROBOTNI WEDŁUG WOJEWÓDZTW ORAZ POWIATÓW (cd.)

Stan w końcu miesiąca

UNEMPLOYED PERSONS BY VOIVODSHIPS AND POWIATS (cont.)

As of the end of month

WOJEWÓDZTWA VOIVODSHIPS	2009				2010						
	03	06	09	12	03	04	05	06	07	08	09
	w osobach in person										
ŁÓDZKIE . . . . .	119856	113776	116980	128105	142706	136759	133404	129342	126964	124214	123182
Bełchatowski . . . . .	5753	5360	5474	6071	6733	6354	5921	5578	5664	5542	5418
Kutnowski . . . . .	7474	7151	7084	7554	8335	7675	7463	7365	7153	6870	6615
Łaski . . . . .	2732	2664	2949	3025	3444	3285	3276	3120	3064	3046	3129
Łęczycki . . . . .	2901	2374	2472	2940	3002	2828	2771	2690	2531	2509	2721
Łowicki . . . . .	3407	3235	2944	3174	3608	3437	3369	3197	3181	3099	30914
Łódzki wschodni . . . . .	2206	2140	2254	2377	2966	2687	2660	2626	2573	2517	2525
Opoczyński . . . . .	5277	4975	5127	5817	6559	6341	6167	5651	5267	4988	4819
Pabianicki . . . . .	5607	5482	6152	6311	6845	6560	6575	6478	6247	6254	6330
Pajęczański . . . . .	2548	2409	2433	2824	3189	3145	2992	2969	2822	2691	2585
Piotrkowski . . . . .	3218	3124	3345	3512	4092	3808	3735	3698	3711	3586	3557
Poddębicki . . . . .	1876	1549	1581	1980	2234	2083	2069	2036	1960	1916	1843
Radomszczański . . . . .	6628	6066	6007	6848	7522	7281	6983	6787	6718	6636	6630
Rawski . . . . .	1593	1479	1567	1788	2193	1994	1906	1838	1853	1805	1796
Sieradzki . . . . .	7001	5901	5818	6632	7479	6692	6363	6063	5708	5517	5531
Skiernewicki . . . . .	899	808	838	998	1177	1080	1084	1062	1134	1109	1043
Tomaszowski . . . . .	7763	7364	7177	8366	8986	8656	8377	7947	7901	7764	7515
Wieluński . . . . .	3605	3580	3759	4067	4342	3964	3828	3613	3496	3491	3449
Wieruszowski . . . . .	2169	2147	2144	2298	2401	2159	2123	2048	1941	1898	1865
Zduńskowolski . . . . .	3404	3072	3059	3398	3990	3735	3516	3414	3246	3205	3219
Zgierski . . . . .	9587	8910	8843	9101	10551	10414	10061	9571	9269	9227	9443
Brzeziński . . . . .	1598	1526	1565	1650	1872	1792	1719	1656	1682	1591	1532
M. Łódź . . . . .	27577	27456	29146	31973	34992	34835	34472	34116	33990	33097	32914
M. Piotrków Trybunalski . . . . .	3506	3599	3762	3636	4145	4018	4043	3971	3965	3930	3788
M. Skierniewice . . . . .	1527	1405	1480	1765	2049	1936	1931	1848	1888	1926	1824
MAŁOPOLSKIE . . . . .	119197	113653	117475	130007	145582	138275	133538	128972	126679	125886	127720
Bocheński . . . . .	2675	2600	2637	3192	3650	3429	3276	3192	3047	2956	2942
Brzeski . . . . .	4165	3953	3874	4314	4652	4356	4334	4264	4101	4032	4046
Chrzanowski . . . . .	5146	4540	4502	5343	6206	5601	5383	5084	4938	4847	4939
Dąbrowski . . . . .	4395	4141	4087	4654	4765	4542	4440	4303	4097	4028	4131
Gorlicki . . . . .	6602	5845	5925	6534	7341	6818	6417	6128	5959	5931	5984
Krakowski . . . . .	7186	6962	7193	8474	9625	9319	8940	8645	8396	8349	8189
Limanowski . . . . .	8076	7860	8391	8890	9754	9261	9029	8811	8652	8761	8912
Miechowski . . . . .	1654	1555	1467	1835	2062	1872	1830	1668	1696	1794	1800
Myślenicki . . . . .	4597	4572	4731	5180	5928	5758	5672	5608	5407	5399	5364
Nowosądecki . . . . .	10306	10336	10194	11143	12931	12020	11386	10997	10768	10583	10748
Nowotarski . . . . .	5986	5399	5726	6576	7307	6917	6571	6366	6422	6511	6778
Olkuski . . . . .	5977	5761	5878	6344	6951	6697	6489	6231	6007	5939	6257
Oświęcimski . . . . .	5981	5387	5221	5728	6442	6138	6001	5780	5744	5681	5973
Proszowicki . . . . .	1654	1540	1705	1958	1994	1849	1884	1819	1798	1809	1887
Suski . . . . .	2932	2648	2730	3034	3235	2881	2744	2658	2599	2564	2705
Tarnowski . . . . .	7658	7467	7731	8676	9352	8735	8500	8126	8023	7923	7981
Tatrzański . . . . .	1967	2097	2271	2356	2520	2589	2624	2589	2558	2627	2817
Wadowicki . . . . .	5967	5727	6084	6664	7207	6700	6353	6174	6076	6047	6054
Wielicki . . . . .	3098	2949	3064	3474	4120	3936	3768	3610	3567	3505	3554
M. Kraków . . . . .	13613	13346	14648	16021	18874	18622	18054	17611	17569	17537	17533
M. Nowy Sącz . . . . .	4678	4202	4331	4412	5005	4776	4405	4112	4190	4154	4191
M. Tarnów . . . . .	4884	4766	5085	5205	5661	5459	5438	5196	5065	4909	4935

TABL. 27. BEZROBOTNI WEDŁUG WOJEWÓDZTW ORAZ POWIATÓW (cd.)  
Stan w końcu miesiąca  
UNEMPLOYED PERSONS BY VOIVODSHIPS AND POWIATS (cont.)  
As of the end of month

WOJEWÓDZTWA VOIVODSHIPS	2009				2010						
	03	06	09	12	03	04	05	06	07	08	09
	w osobach in person										
MAZOWIECKIE . . . . .	205406	200533	210099	224480	246213	238292	233268	227872	225203	224799	225641
Białobrzeski . . . . .	1841	1622	1665	1928	1981	1888	1748	1703	1634	1648	1723
Ciechanowski . . . . .	5029	4773	4823	5093	5648	5397	5273	5224	5147	5079	4965
Garwoliński . . . . .	5188	5160	5212	5570	5927	5701	5423	5157	4949	4891	4760
Gostyniński . . . . .	3775	3312	3098	3693	4154	3679	3525	3306	3238	3330	3331
Grodziski . . . . .	1486	1493	1716	1846	2183	2074	1941	1856	1834	1902	1929
Grójecki . . . . .	2954	3046	3108	3263	3511	3415	3289	3337	3033	3217	3169
Kozienicki . . . . .	4099	3759	3913	4389	4787	4474	4381	4125	4037	4032	3959
Legionowski . . . . .	2963	2990	3195	3346	3516	3425	3388	3250	3205	3242	3300
Lipski . . . . .	2548	2167	2153	2566	2679	2397	2233	2059	2038	2064	2174
Łosicki . . . . .	1766	1721	1792	1882	1830	1735	1665	1620	1548	1568	1565
Makowski . . . . .	4124	3937	4092	4313	4334	4185	4227	4173	3983	3840	3886
Miński . . . . .	3697	3462	3403	3650	4226	4192	4115	4086	3996	4106	4071
Mławski . . . . .	3849	3868	4066	4470	4632	4396	4257	4131	4043	4128	4108
Nowodworski . . . . .	2345	2449	2767	2866	3305	3321	3284	3180	3281	3329	3340
Ostrołęcki . . . . .	4615	4059	4792	4972	5500	5271	4885	4609	4505	4479	4578
Ostrowski . . . . .	4830	4769	4689	4829	5358	5189	4931	4794	4806	4767	4725
Otwocki . . . . .	2994	2949	3257	3483	3941	3812	3700	3569	3534	3666	3649
Piaseczyński . . . . .	4069	4229	4475	4599	5163	4968	4893	4843	4757	4726	4700
Płocki . . . . .	6808	6702	6959	7070	7796	7217	6962	6653	6238	6139	6349
Płoński . . . . .	5248	5244	5429	5597	6083	5822	5673	5623	5619	5534	5606
Pruszkowski . . . . .	3065	3282	3619	3865	4420	4398	4335	4325	4138	4182	4201
Przasnyski . . . . .	2892	2707	2767	3287	3239	3025	2859	2890	2844	2856	2653
Przysuski . . . . .	4891	4748	4947	5196	5265	5167	5171	5082	5111	5048	5063
Pułtuski . . . . .	3192	3217	3335	3645	4019	3911	4017	3856	3758	3686	3712
Radomski . . . . .	15485	14617	15365	16440	17305	16691	16342	15781	15677	15717	16252
Siedlecki . . . . .	2791	2665	2527	2762	3150	2922	2801	2695	2647	2611	2797
Sierpecki . . . . .	3692	3477	3594	3685	4126	3914	3675	3591	3610	3670	3708
Sochaczewski . . . . .	2858	3053	3179	3404	3831	3641	3565	3460	3344	3363	3384
Sokołowski . . . . .	1985	1854	1849	2046	2215	2046	2098	2112	2074	2065	2065
Szydłowiecki . . . . .	5031	4780	5169	5530	5720	5397	5278	5176	5048	5059	4995
Warszawski zachodni . . . . .	1924	2002	2090	2464	2589	2539	2601	2595	2645	2702	2724
Węgrowski . . . . .	4077	3746	3810	4201	4345	4195	4126	3941	4013	4028	3822
Wołomiński . . . . .	7062	7466	8082	8551	9360	9226	9155	9030	9099	9070	9045
Wyszkowski . . . . .	4263	4158	4149	4485	5023	4488	4647	4348	4319	4262	4094
Zwoleński . . . . .	2694	2360	2441	2952	3055	2784	2639	2557	2582	2628	2681
Żuromiński . . . . .	3490	3357	3554	3773	3894	3769	3586	3469	3535	3464	3404
Żyrardowski . . . . .	3034	3059	3125	3358	3629	3555	3631	3578	3571	3522	3516
M. Ostrołęka . . . . .	3718	3428	3479	3670	4118	3966	3789	3656	3538	3510	3561
M. Plock . . . . .	7757	6984	7362	7078	7916	7542	7160	6844	6940	6987	7079
M. Radom . . . . .	19666	18686	19000	19959	20992	20623	19798	19324	19426	19443	19698
M Siedlce . . . . .	3479	3308	3066	3402	3707	3501	3403	3333	3238	3173	3291
M. St. Warszawa . . . . .	24132	25868	28986	31302	37741	38434	38799	38931	38621	38066	38009
OPOLSKIE . . . . .	43706	40586	41707	47129	51560	48712	47074	45418	44623	44672	45457
Brzeski . . . . .	6204	5601	5725	5810	6446	6149	5935	5822	5879	5840	5600
Głubczycki . . . . .	2651	2390	2424	2845	3064	2750	2766	2651	2488	2529	2579
Kędzierzyńsko-Kozielski . . . . .	3687	3674	4077	4476	4739	4692	4369	4223	4124	4173	4466

TABL. 27. BEZROBOTNI WEDŁUG WOJEWÓDZTW ORAZ POWIATÓW (cd.)

Stan w końcu miesiąca

UNEMPLOYED PERSONS BY VOIVODSHIPS AND POWIATS (cont.)

As of the end of month

WOJEWÓDZTWA VOIVODSHIPS	2009				2010						
	03	06	09	12	03	04	05	06	07	08	09
	w osobach in person										
Kluczborski . . . . .	2950	2730	2845	3345	3514	3399	3069	2920	2865	2869	3050
Krapkowicki . . . . .	2363	2361	2463	2764	2989	2723	2636	2475	2421	2434	2498
Namysławski . . . . .	2571	2387	2482	2748	2740	2477	2566	2496	2533	2500	2423
Nyski . . . . .	8100	7143	6772	8479	9717	9000	8687	8345	7685	7695	7766
Oleski . . . . .	1840	1811	1907	2067	2273	2176	2135	2075	1997	1918	2018
Opolski . . . . .	4042	3979	4176	4629	5255	5065	4877	4741	4785	4693	4821
Prudnicki . . . . .	2948	2583	2799	3235	3345	3067	2945	2918	2913	3007	3161
Strzelecki . . . . .	2601	2364	2337	2597	2769	2562	2442	2391	2442	2456	2431
M. Opole . . . . .	3749	3563	3700	4134	4709	4652	4647	4361	4491	4558	4644
<b>PODKARPACKIE . . . . .</b>	<b>132154</b>	<b>126065</b>	<b>131336</b>	<b>141944</b>	<b>149463</b>	<b>141294</b>	<b>137067</b>	<b>133593</b>	<b>131884</b>	<b>131607</b>	<b>131551</b>
Bieszczadzki . . . . .	1806	1589	1727	2096	2094	1956	1835	1813	1822	1830	1798
Brzozowski . . . . .	6724	6121	6101	6697	6963	6532	6334	6059	6043	5957	5925
Dębicki . . . . .	6925	6443	6241	6919	7470	6967	6703	6625	6431	6449	6531
Jarosławski . . . . .	8759	8455	8995	9515	10011	9558	9355	9155	9106	9159	9311
Jasielski . . . . .	8706	8322	8788	9620	9889	9403	9038	8817	8833	8713	8834
Kolbuszowski . . . . .	3734	3606	3632	4129	4289	3992	3829	3660	3609	3571	3628
Krośnieński . . . . .	5939	5816	6124	6367	6995	6698	6561	6273	6108	6061	6025
Leżajski . . . . .	4711	4835	4944	5320	5638	5442	5213	5016	4800	4792	4626
Lubaczowski . . . . .	4469	4012	4170	4521	4821	4392	4185	4109	4096	4008	4073
Łańcucki . . . . .	5005	4657	4725	5160	5494	5153	4944	4828	4756	4772	4717
Mielecki . . . . .	7936	7650	8195	8833	9197	8496	8344	8394	8131	8173	8100
Niżański . . . . .	4857	4921	5236	5684	5692	5421	5396	5239	5151	5113	5045
Przemyski . . . . .	5008	4646	4994	5564	5798	5468	5369	5301	5306	5367	5331
Przeworski . . . . .	5755	5416	5819	6154	6317	5821	5714	5529	5602	5743	5769
Ropczycko-Sędziszowski . . . . .	5092	4960	5073	5105	5350	5093	5107	4874	4866	4891	4802
Rzeszowski . . . . .	7553	6936	7062	7839	8422	7900	7639	7395	7406	7403	7475
Sanocki . . . . .	5022	4801	4975	5252	5691	5536	5312	5038	4933	4818	4865
Stalowowolski . . . . .	5829	6164	6600	7085	7634	7234	7011	6771	6744	6666	6458
Strzyżowski . . . . .	5406	4687	4941	5763	5979	5593	5265	5270	5046	5071	5072
Tarnobrzeski . . . . .	3434	3176	3330	3727	3748	3425	3112	2999	2853	2783	2823
Leski . . . . .	2468	2163	2248	2595	2730	2505	2341	2229	2198	2186	2236
M. Krosno . . . . .	2111	2094	2224	2230	2395	2331	2256	2219	2159	2130	2154
M. Przemyśl . . . . .	5202	5053	5223	5397	5634	5565	5501	5454	5424	5500	5476
M. Rzeszów . . . . .	6911	6806	7194	7389	8092	7829	7875	7805	7817	7869	7888
M. Tarnobrzeg . . . . .	2792	2736	2775	2983	3120	2984	2828	2721	2644	2582	2589
<b>PODLASKIE . . . . .</b>	<b>54333</b>	<b>51760</b>	<b>54722</b>	<b>61169</b>	<b>65562</b>	<b>62751</b>	<b>60772</b>	<b>58446</b>	<b>58463</b>	<b>58341</b>	<b>58658</b>
Augustowski . . . . .	3773	3237	3343	3859	4105	3856	3621	3536	3437	3431	3477
Białostocki . . . . .	6193	6031	6479	7614	8173	7853	7614	7414	7546	7426	7529
Bielski . . . . .	1885	1791	1867	2072	2269	2139	2067	1915	1886	1926	1945
Grajewski . . . . .	3573	3553	3791	3876	4042	3968	3903	3861	3960	3944	3953
Hajnowski . . . . .	2156	2035	2124	2392	2273	2117	2035	1865	1885	1869	1802
Kolneński . . . . .	2611	2457	2826	3044	2939	2821	2761	2481	2482	2549	2544
Łomżyński . . . . .	1816	1644	1757	2041	2233	2057	1967	1876	1848	1924	1973
Moniecki . . . . .	1497	1488	1568	1691	1734	1625	1664	1582	1616	1662	1760
Sejneński . . . . .	1663	1641	1646	1687	1751	1685	1719	1637	1610	1592	1588
Siemiatycki . . . . .	1319	1190	1206	1406	1464	1411	1384	1331	1300	1345	1324

TABL. 27. BEZROBOTNI WEDŁUG WOJEWÓDZTW ORAZ POWIATÓW (cd.)

Stan w końcu miesiąca

UNEMPLOYED PERSONS BY VOIVODSHIPS AND POWIATS (cont.)

As of the end of month

WOJEWÓDZTWA VOIVODSHIPS	2009				2010						
	03	06	09	12	03	04	05	06	07	08	09
	w osobach in person										
Sokółski . . . . .	3957	3968	4066	4440	4580	4480	4401	4306	4290	4262	4403
Suwałski . . . . .	1158	1030	1192	1346	1447	1339	1252	1135	1130	1128	1167
Wysokomazowiecki . . . . .	1891	1706	1690	1893	2234	2096	2058	1912	1818	1846	1889
Zambrowski . . . . .	2333	2143	2229	2669	2920	2647	2520	2354	2236	2219	2092
M. Białystok . . . . .	12068	11985	12801	14086	15530	15302	14844	14643	14857	14702	14653
M. Łomża . . . . .	3155	2903	2968	3487	3931	3642	3483	3317	3262	3264	3275
M. Suwałki . . . . .	3285	2958	3169	3566	3937	3713	3479	3281	3300	3252	3284
<b>POMORSKIE . . . . .</b>	<b>85699</b>	<b>81897</b>	<b>86436</b>	<b>100267</b>	<b>111859</b>	<b>106537</b>	<b>103116</b>	<b>99854</b>	<b>97341</b>	<b>96897</b>	<b>98629</b>
Bytowski . . . . .	6471	6206	6403	6569	6708	6355	6323	6195	6189	6142	6034
Chojnicki . . . . .	5943	5689	6098	6676	7411	6896	6596	6542	6235	6305	6757
Człuchowski . . . . .	4779	4614	4714	5064	5243	5021	4926	4674	4664	4471	4613
Gdański . . . . .	1534	1572	1782	2174	2711	2585	2528	2523	2480	2473	2502
Kartuski . . . . .	3043	2988	3172	3735	4384	4213	4234	4054	4069	3957	4115
Kościerski . . . . .	3797	3586	3695	4036	4270	3967	3787	3577	3519	3535	3634
Kwidzyński . . . . .	4925	5228	4590	4531	4024	3777	3446	3393	3343	3247	3497
Lęborski . . . . .	4111	3468	3653	4402	4754	4558	4307	4049	3993	3930	4155
Malborski . . . . .	4418	4002	4184	4543	5287	5064	4945	4740	4621	4642	4592
Nowodworski . . . . .	2848	2133	2303	3193	3486	3191	2897	2788	2675	2733	2925
Pucki . . . . .	2394	1972	2349	3103	3646	3413	3164	2883	2548	2528	2847
Słupski . . . . .	6313	5714	6006	6790	7425	7092	6898	6725	6385	6558	6672
Starogardzki . . . . .	7052	7307	7803	8842	9642	9207	8868	8611	8451	8426	8341
Tczewski . . . . .	5113	4813	5127	5833	6715	6203	5998	5792	5544	5482	5427
Wejherowski . . . . .	5282	5232	5575	7311	8724	8575	8474	8361	8100	8083	8162
Sztumski . . . . .	2945	2979	3077	3226	3426	3128	3013	2828	2787	2810	2751
M. Gdańsk . . . . .	6893	6862	7737	9512	11437	11112	10976	10703	10481	10309	10289
M. Gdynia . . . . .	3440	3196	3455	5413	6500	6154	5894	5614	5458	5337	5356
M. Słupsk . . . . .	3911	3918	4239	4688	5329	5297	5140	5113	5135	5268	5280
M. Sopot . . . . .	487	418	474	626	737	729	702	689	664	661	680
<b>ŚLĄSKIE . . . . .</b>	<b>154178</b>	<b>148530</b>	<b>153996</b>	<b>168425</b>	<b>190158</b>	<b>183338</b>	<b>177973</b>	<b>172902</b>	<b>169931</b>	<b>168747</b>	<b>171634</b>
Będziński . . . . .	6415	6196	6353	6573	7788	7262	7132	7015	6901	6723	6650
Bielski . . . . .	4603	4333	4405	4678	5213	4885	4682	4508	4428	4412	4552
Cieszyński . . . . .	5656	5336	5296	5987	6738	6508	6439	6253	6279	6052	6287
Częstochowski . . . . .	6585	6050	6247	6782	7202	6964	6811	6617	6584	6470	6709
Gliwicki . . . . .	2887	2831	3008	3099	3442	3369	3214	3174	3150	3142	3126
Kłobucki . . . . .	3313	3133	2994	3324	4229	4071	3944	3772	3637	3625	3555
Lubliniecki . . . . .	2491	2450	2448	2897	3214	3064	3060	2973	2965	2971	3012
Mikołowski . . . . .	1985	2066	2264	2220	2624	2599	2592	2513	2629	2649	2731
Myszkowski . . . . .	4479	4353	4295	4446	4970	4810	4690	4600	4604	4561	4552
Pszczynski . . . . .	2161	2005	2092	2492	2835	2690	2621	2607	2535	2649	2736
Raciborski . . . . .	2364	2161	2232	2554	3016	2809	2684	2637	2582	2454	2525
Rybnicki . . . . .	1297	1234	1420	1738	1946	1857	1753	1749	1694	1746	1813
Tarnogórski . . . . .	4519	4035	4045	4872	5621	5381	5185	5127	4932	4786	4907
Bieruńsko-lędziański . . . . .	1059	1006	1033	1140	1266	1208	1168	1179	1164	1146	1143
Wodzisławski . . . . .	4030	3678	3884	4969	5481	5058	4830	4613	4592	4578	4740
Zawierciański . . . . .	6857	6840	7174	7799	8339	8060	7973	7684	7596	7634	7573
Żywiecki . . . . .	5612	5914	6122	6750	7869	7708	7502	7168	6936	6801	6928
M. Bielsko-Biała . . . . .	5713	5563	5409	5466	6123	5867	5689	5451	5337	5351	5506
M. Bytom . . . . .	7379	7323	7947	9315	9998	9830	9693	9465	9317	9240	9516

TABL. 27. BEZROBOTNI WEDŁUG WOJEWÓDZTW ORAZ POWIATÓW (cd.)

Stan w końcu miesiąca

UNEMPLOYED PERSONS BY VOIVODSHIPS AND POWIATS (cont.)

As of the end of month

WOJEWÓDZTWA VOIVODSHIPS	2009				2010						
	03	06	09	12	03	04	05	06	07	08	09
	w osobach in person										
M. Chorzów . . . . .	4334	4232	4243	4627	5543	5349	5207	4842	4677	4667	4760
M. Częstochowa . . . . .	10892	10301	10530	11383	12641	12655	12434	12244	12067	12021	12269
M. Dąbrowa Górnicza . . . . .	5524	5488	5828	6131	6429	6176	5942	5748	5739	5750	5811
M. Gliwice . . . . .	5855	5690	5773	6310	7004	6892	6644	6480	6503	6466	6389
M. Jastrzębie-Zdrój . . . . .	3142	3157	3240	3312	3732	3544	3362	3285	3153	2960	3029
M. Jaworzno . . . . .	3071	2947	2818	3377	3911	3686	3569	3390	3201	3078	3008
M. Katowice . . . . .	5463	5134	5755	6618	8380	7985	7550	7089	6809	6758	6961
M. Mysłowice . . . . .	2284	2179	2395	2489	2864	2632	2531	2390	2381	2419	2451
M. Piekary Śląskie . . . . .	2175	2150	2243	2422	2692	2649	2588	2608	2603	2476	2559
M. Ruda Śląska . . . . .	3287	3041	3335	3441	4142	4003	3890	3768	3577	3576	3693
M. Rybnik . . . . .	3174	2998	3394	3882	4510	4282	4003	3994	4038	4135	4341
M. Siemianowice Śląskie . . . . .	2830	2650	2452	2790	2676	2579	2565	2527	2467	2536	2485
M. Sosnowiec . . . . .	9441	9399	10176	10224	11090	10704	10275	10108	10085	10067	10113
M. Świętochłowice . . . . .	1809	1812	1818	1995	2372	2324	2185	2126	2027	2056	2186
M. Tychy . . . . .	3018	2787	2940	3222	3761	3717	3621	3511	3428	3438	3629
M. Zabrze . . . . .	6730	6432	6646	7206	8204	7992	7925	7758	7425	7478	7461
M. Żory . . . . .	1744	1626	1742	1895	2293	2169	2020	1929	1889	1876	1928
<b>ŚWIĘTOKRZYSKIE . . . . .</b>	<b>84790</b>	<b>78001</b>	<b>78902</b>	<b>83819</b>	<b>89086</b>	<b>83348</b>	<b>82383</b>	<b>80387</b>	<b>79440</b>	<b>79030</b>	<b>79208</b>
Buski . . . . .	3237	2695	2840	3213	3509	3160	2946	2648	2649	2628	2720
Jędrzejowski . . . . .	4677	4295	4292	4637	4965	4671	4693	4648	4608	4597	4662
Kazimierski . . . . .	1768	1704	1771	1918	1905	1813	1799	1805	1760	1753	1892
Kielecki . . . . .	14722	12889	12964	13612	13765	12808	12497	12550	12380	12533	12726
Konecki . . . . .	8426	7479	6948	7074	8088	7448	7472	6944	6734	6702	6797
Opatowski . . . . .	4746	4252	4591	5458	5382	4832	4911	4690	4773	4672	4480
Ostrowiecki . . . . .	8479	8373	8672	9454	9882	9391	9393	9210	8966	8944	8751
Pińczowski . . . . .	1636	1418	1503	1622	1741	1621	1528	1454	1402	1414	1464
Sandomierski . . . . .	4290	3948	4027	4356	4533	4327	4286	4131	4093	4041	4038
Skarżyski . . . . .	7185	6790	7240	7267	7699	7238	7290	7119	7003	6936	7102
Starachowicki . . . . .	6760	6817	6750	6974	7778	7324	6986	6851	6736	6597	6511
Staszowski . . . . .	3955	3274	3474	3924	4427	4054	3964	3823	3693	3617	3643
Włoszczowski . . . . .	3332	2986	2926	3025	3112	2960	3088	2952	2878	2862	2852
M. Kielce . . . . .	11577	11081	10904	11285	12300	11701	11530	11562	11765	11734	11570
<b>WARMIŃSKO-MAZURSKIE . . . . .</b>	<b>10243</b>	<b>93375</b>	<b>97592</b>	<b>109181</b>	<b>115863</b>	<b>108300</b>	<b>102637</b>	<b>98022</b>	<b>96233</b>	<b>95668</b>	<b>96250</b>
Bartoszycki . . . . .	7355	7158	7148	7580	7408	7022	6710	6388	6342	6274	6184
Braniewski . . . . .	4674	4095	4130	4730	4681	4272	3930	3790	3722	3807	3969
Działdowski . . . . .	5568	5504	5765	6210	6279	5818	5719	5357	5254	5530	5373
Elbląski . . . . .	4652	4434	4666	5319	5747	5326	5175	4891	4687	4499	4774
Ełcki . . . . .	7345	6638	6816	7675	8313	7848	7415	7181	7034	6896	6875
Giżycki . . . . .	3472	2772	2916	3951	4053	3687	3272	2954	2896	2904	2922
Iławski . . . . .	4558	4028	4248	3983	4527	4312	4110	3837	3809	3759	3837
Kętrzyński . . . . .	5798	4919	5184	6055	6663	5814	5551	5323	5254	5242	5140
Lidzbarski . . . . .	4175	3894	3922	4322	4462	4186	3959	3770	3685	3643	3754
Mragowski . . . . .	4381	3432	3436	4184	4419	3853	3386	3086	2988	3096	3278
Nidzicki . . . . .	2415	2029	1908	2218	2519	2277	2060	1937	1924	1843	1827
Nowomiejski . . . . .	2582	2395	2658	3066	3507	3390	3304	3176	3069	3063	3051
Olecki . . . . .	3254	2746	2893	3110	3184	2933	2782	2642	2667	2698	2813
Olsztyński . . . . .	6673	6130	6526	7687	8268	7691	7154	6881	6784	6698	6516
Ostródzki . . . . .	8188	8204	8472	8868	9259	8751	8243	7952	7664	7503	7662
Piski . . . . .	5934	4991	5566	6090	6515	6273	5839	5686	5827	5877	5794
Szczycieński . . . . .	5903	5366	5667	6367	6804	6387	6303	6038	5970	5860	5888
Gołdapski . . . . .	2459	2054	2107	2434	2392	2208	2054	1858	1852	1919	1986
Węgorzewski . . . . .	2192	1882	2016	2200	2366	2195	2023	1886	1825	1841	1929
M. Elbląg . . . . .	5880	5894	6204	7006	7978	7816	7657	7533	7247	7079	7095
M. Olsztyn . . . . .	4978	4810	5344	6126	6519	6241	5991	5856	5733	5637	5583
<b>WIELKOPOLSKIE . . . . .</b>	<b>118394</b>	<b>114083</b>	<b>119477</b>	<b>133563</b>	<b>150693</b>	<b>141748</b>	<b>136065</b>	<b>130696</b>	<b>126968</b>	<b>124503</b>	<b>124885</b>
Chodzieński . . . . .	2632	2628	2488	2853	3278	3063	3078	2915	2827	2802	2791
Czarnkowsko-Trzcianecki . . . . .	4459	4416	4618	5253	5604	5067	4827	4598	4537	4409	4492

TABL. 27. BEZROBOTNI WEDŁUG WOJEWÓDZTW ORAZ POWIATÓW (dok.)

Stan w końcu miesiąca

UNEMPLOYED PERSONS BY VOIVODSHIPS AND POWIATS (cont.)

As of the end of month

WOJEWÓDZTWA VOIVODSHIPS	2009				2010						
	03	06	09	12	03	04	05	06	07	08	09
	w osobach in person										
Gnieźnieński . . . . .	5758	5581	5734	5999	6991	6769	6708	6521	6355	6280	6349
Gostyński . . . . .	4069	3519	3476	3930	4396	4148	3906	3776	3652	3509	3631
Grodziski . . . . .	1478	1546	1669	1796	2041	1988	1875	1848	1834	1797	1724
Jarociński . . . . .	3242	3175	3411	3732	4085	3897	3865	3787	3696	3578	3532
Kaliski . . . . .	2248	2055	2097	2536	2645	2581	2459	2336	2173	2114	2153
Kepiński . . . . .	1207	1212	1143	1192	1498	1390	1414	1407	1370	1345	1364
Kolski . . . . .	5130	4684	5032	5436	5716	5288	5036	4812	4645	4656	4836
Koniński . . . . .	6639	6168	6368	7214	8076	7425	7019	6728	6703	6726	6715
Kościański . . . . .	1923	2015	2284	2584	2983	2736	2581	2465	2385	2316	2316
Krotoszyński . . . . .	4089	3713	3489	3679	4295	4028	3952	3758	3575	3463	3308
Leszczyński . . . . .	1586	1370	1489	1728	1992	1849	1774	1652	1578	1579	1606
Międzychodzki . . . . .	1199	1122	1118	1285	1508	1395	1304	1235	1160	1119	1105
Nowotomyski . . . . .	1954	2150	2014	1969	2285	2048	1931	1791	1739	1700	1751
Obornicki . . . . .	1742	1811	1876	2034	2555	2521	2549	2405	2177	2131	2133
Ostrowski . . . . .	6807	6430	6833	8167	8945	8262	7741	7346	7067	6980	7050
Ostrzeszowski . . . . .	1973	1763	1949	2215	2601	2341	2214	2038	1964	1895	1937
Pilski . . . . .	5495	5364	5451	5974	6517	6266	6009	5776	5479	5448	5482
Pleszewski . . . . .	2947	2706	2827	3130	3715	3395	3130	3066	2984	3035	2953
Poznański . . . . .	3314	3448	3986	4846	5827	5572	5367	5135	4992	4794	4696
Rawicki . . . . .	2354	2468	2878	3172	3413	3296	3145	3086	3041	2967	2963
Słupecki . . . . .	3528	3314	3511	3823	4085	3782	3671	3566	3482	3380	3399
Szamotulski . . . . .	3282	3297	3357	3803	4419	4141	3878	3712	3664	3553	3574
Średzki . . . . .	2728	2863	2972	3130	3468	3311	3334	3193	3101	3042	3067
Śremski . . . . .	1639	1786	1920	2096	2465	2345	2218	2064	1923	1844	1782
Turecki . . . . .	4137	3902	3966	4175	4737	4434	4275	4075	4028	3838	3828
Wągrowiecki . . . . .	3684	3515	3679	4168	4802	4594	4453	4295	4238	4137	4227
Wolsztyński . . . . .	1413	1504	1688	1694	1862	1682	1595	1482	1506	1541	1539
Wrzesiński . . . . .	3790	3779	3924	4301	4766	4328	4094	3980	3777	3788	3849
Złotowski . . . . .	4572	3899	3737	4585	4889	4377	4142	4048	3890	3727	3688
M. Kalisz . . . . .	3682	3371	3523	3976	4380	4311	4079	4038	3932	3833	3942
M. Konin . . . . .	3987	3893	4064	4354	5034	4833	4752	4512	4537	4559	4530
M. Leszno . . . . .	2314	2064	2316	2556	2959	2844	2666	2498	2330	2293	2329
M. Poznań . . . . .	7393	7552	8590	10178	11861	11441	11024	10752	10627	10325	10244
<b>ZACHODNIOPOMORSKIE . .</b>	<b>97132</b>	<b>87665</b>	<b>91246</b>	<b>105905</b>	<b>115533</b>	<b>108492</b>	<b>103536</b>	<b>98012</b>	<b>96522</b>	<b>96374</b>	<b>98064</b>
Białogardzki . . . . .	5622	4778	4467	5064	5211	4698	4376	4093	4175	4129	4347
Choszczeński . . . . .	4082	3584	3843	4418	4564	4335	4068	3676	3805	3931	3741
Drawski . . . . .	5106	4773	5032	5751	5618	5396	4998	4843	4718	4640	4595
Goleniowski . . . . .	4969	4935	5026	5320	5531	5378	5420	5301	5277	5317	5391
Gryficki . . . . .	5262	3730	3949	5303	5897	5219	4680	4101	3751	3739	4177
Gryfiński . . . . .	4967	4666	4774	5478	6101	5645	5383	5118	5044	5048	5111
Kamieński . . . . .	3872	2736	3045	3931	3981	3679	3319	2986	2929	2979	3309
Kołobrzeski . . . . .	3386	2706	2746	3590	4044	3671	3396	2929	2717	2775	2969
Koszaliński . . . . .	4873	4122	4376	5121	5612	5142	4950	4739	4660	4740	4932
Myśliborski . . . . .	3852	3454	3371	3747	4080	3764	3652	3353	3291	3230	3239
Policki . . . . .	3299	3438	3649	3857	4341	4258	4219	4180	4077	4009	4015
Pyrzycki . . . . .	3260	3061	3154	3810	3924	3644	3468	3361	3410	3394	3286
Sławieński . . . . .	3554	3161	3298	3761	4231	3931	3689	3301	3264	3358	3587
Stargardzki . . . . .	6256	6500	6752	7639	8436	8087	7647	7269	7051	6962	7080
Szczecinecki . . . . .	7190	6663	6646	7303	7831	7258	6973	6742	6628	6613	6590
Świdwiński . . . . .	4171	3357	3366	3966	4509	4224	3928	3762	3651	3707	3754
Wałecki . . . . .	3173	2755	2753	3475	3789	3451	3315	3158	3099	2984	3017
Łobeski . . . . .	2978	2667	3023	3550	3506	3057	2937	2774	2899	2929	2938
M. Koszalin . . . . .	4849	4379	4595	5020	5697	5525	5395	5266	5134	5070	5093
M. Szczecin . . . . .	10984	11184	12302	14316	17013	16693	16434	16138	15747	15713	15713
M. Świnoujście . . . . .	1427	1016	1079	1485	1617	1437	1289	922	1195	1107	1180



TABL. 28. WYBRANE DANE O BEZROBOTNYCH WEDŁUG REGIONÓW, WOJEWÓDZTW, PODREGIONÓW ORAZ POWIATÓW

Stan w końcu września 2010 r.

## SELECTED DATA ON UNEMPLOYED PERSONS BY REGIONS, VOIVODSHIPS, SUBREGIONS AND POWIATS

As of the end of September 2010

REGIONY <i>REGIONS</i> WOJEWÓDZTWA <i>VOIVODSHIPS</i> PODREGIONY <i>SUBREGIONS</i> POWIATY <i>POWIATS</i>	Ogółem <i>Total</i>	Z ogółem <i>Of total</i>					
		kobiety <i>women</i>	nie- posiadający prawa do zasiłku <i>unemployed persons not possessing benefit rights</i>	dotychczas niepracujący <i>previously not employed</i>	zwolnieni z przyczyn dotyczących zakładów pracy <i>terminated for company reasons</i>	zamieszkali na wsi <i>in rural areas</i>	
						ogółem <i>total</i>	w tym <i>of which</i>
							nie- posiadający prawa do zasiłku <i>persons not possessing benefit rights</i>
w osobach <i>in persons</i>							
POLSKA <i>POLAND</i> . . . . .	1812624	962769	1514273	391724	61455	772166	652671
REGION CENTRALNY . . .	348823	174151	289029	71334	16711	137541	115743
ŁÓDZKIE . . . . .	123182	62654	101506	19741	5673	40270	33617
<i>Podregion łódzki</i> . . . . .	19830	9428	16125	2766	628	5607	4564
łódzki wschodni . . . . .	2525	1256	1837	436	99	1417	1056
pabianicki . . . . .	6330	3038	5150	672	177	1411	1159
zgierski . . . . .	9443	4459	7821	1368	311	2025	1690
brzeziński . . . . .	1532	675	1317	290	41	754	659
<i>Podregion m. Łódź</i> . . . . .	32914	16261	27188	3570	2970	x	x
m. Łódź . . . . .	32914	16261	27188	3570	2970	x	x
<i>Podregion piotrkowski</i> . . . . .	31727	17135	25407	5226	1026	14483	11527
bełchatowski . . . . .	5418	3284	4619	987	198	1951	1653
opoczyński . . . . .	4819	2616	3672	851	246	3149	2384
piotrkowski . . . . .	3557	1821	2907	617	110	3204	2614
radomszczański . . . . .	6630	3727	5347	1278	99	3186	2610
tomaszowski . . . . .	7515	3721	5676	1053	277	2993	2266
m. Piotrków Trybunalski . . .	3788	1966	3186	440	96	x	x
<i>Podregion sieradzki</i> . . . . .	21621	10759	18664	4608	658	12054	10616
łaski . . . . .	3129	1543	2751	518	208	1914	1718
pajęczański . . . . .	2585	1360	2281	657	1	1875	1665
poddębicki . . . . .	1843	785	1599	401	25	1326	1170
sieradzki . . . . .	5531	2732	4806	1384	42	2533	2258
wieluński . . . . .	3449	1650	2984	816	117	2146	1884
wieruszowski . . . . .	1865	965	1610	395	115	1372	1192
zduńskowolski . . . . .	3219	1724	2633	437	150	888	729
<i>Podregion skierniewicki</i> . . . . .	17090	9071	14122	3571	391	8126	6910
kutnowski . . . . .	6615	3721	5178	1415	171	2793	2257
łęczycki . . . . .	2721	1398	2444	818	34	1705	1546
łowicki . . . . .	3091	1487	2638	523	3	1704	1467
rawski . . . . .	1796	912	1518	345	20	881	772
skierniewicki . . . . .	1043	556	868	215	54	1043	868
m. Skierniewice . . . . .	1824	997	1476	255	109	x	x
MAZOWIECKIE . . . . .	225641	111497	187523	51593	11038	97271	82126
<i>Podregion ciechanowsko-płocki</i>	38550	20265	31679	8446	787	20360	16725
ciechanowski . . . . .	4965	2466	4262	861	216	2146	1874
gostyński . . . . .	3331	1719	2553	754	143	1971	1559
mławski . . . . .	4108	2139	3438	882	42	2223	1910
płocki . . . . .	6349	3399	4944	1497	112	5775	4517
płoński . . . . .	5606	2853	4666	1233	160	3494	2986
sierpecki . . . . .	3708	2020	3064	1055	20	2364	1967
żuromiński . . . . .	3404	1756	2692	933	22	2387	1912
m. Płock . . . . .	7079	3913	6060	1231	72	x	x
<i>Podregion ostrołęcko-siedlecki</i>	40749	20714	35396	12251	648	23453	20731
łosicki . . . . .	1565	774	1420	788	26	1191	1094
makowski . . . . .	3886	1920	3237	1296	9	2626	2212
ostrołęcki . . . . .	4578	2316	4114	1450	29	4362	3936

TABL. 28. WYBRANE DANE O BEZROBOTNYCH WEDŁUG REGIONÓW, WOJEWÓDZTW, PODREGIONÓW ORAZ POWIATÓW (cd.)

Stan w końcu września 2010 r.

SELECTED DATA ON UNEMPLOYED PERSONS BY REGIONS, VOIVODSHIPS, SUBREGIONS AND POWIATS (cont.)

As of the end of September 2010

REGIONY WOJEWÓDZTWA PODREGIONY POWIATY	REGIONS VOIVODSHIPS SUBREGIONS POWIATS	Ogółem Total	Z ogółem Of total					
			kobiety women	nie- posiadający prawa do zasiłku unemployed persons not possessing benefit rights	dotychczas niepracujący previously not employed	zwolnieni z przyczyn dotyczących zakładów pracy terminated for company reasons	zamieszkali na wsi in rural areas	
							ogółem total	w tym of which
								nie- posiadający prawa do zasiłku persons not possessing benefit rights
w osobach in persons								
ostrowski		4725	2503	4182	1458	54	2816	2540
przasnyski		2653	1442	2370	905	167	1557	1424
pułtuski		3712	1832	2972	1037	—	1957	1576
siedlecki		2797	1471	2479	918	95	2723	2415
sokołowski		2065	1064	1843	668	17	1085	989
węgrowski		3822	1807	3346	978	54	2611	2336
wyszkowski		4094	1848	3522	1239	20	2525	2209
m. Ostrołęka		3561	1995	3069	774	25	x	x
m. Siedlce		3291	1742	2842	740	152	x	x
Podregion radomski		56545	27767	46304	15156	5051	28823	24143
białobrzeski		1723	862	1554	523	—	1220	1109
kozienicki		3959	1926	3624	1056	53	2896	2670
lipski		2174	1074	2026	767	6	1806	1698
przysuski		5063	2353	4133	1873	115	4452	3679
radomski		16252	7945	13136	4430	1705	12648	10210
szydlowiecki		4995	2496	3858	1039	486	3753	2915
zwoleński		2681	1309	2406	960	52	2048	1862
m. Radom		19698	9802	15567	4508	2634	x	x
Podregion m.st. Warszawa		38009	18074	31348	4692	2431	x	x
m. st. Warszawa		38009	18074	31348	4692	2431	x	x
Podregion warszawski-wschodni		28165	13171	23383	6158	1189	13533	11312
garwoliński		4760	2051	4139	1371	292	3344	2911
legionowski		3300	1595	2704	735	129	1416	1160
miński		4071	1989	3297	742	216	2237	1812
nowodworski		3340	1665	2835	750	8	1579	1349
otwocki		3649	1741	3005	663	279	1330	1079
wołomiński		9045	4130	7403	1897	265	3627	3001
Podregion warszawski-zachodni		23623	11506	19413	4890	932	11102	9215
grodziski		1929	1038	1491	343	107	836	651
grójecki		3169	1592	2750	898	6	1825	1612
piaseczyński		4700	2217	3764	716	382	2480	1970
pruszkowski		4201	2080	3342	744	86	1386	1105
sochaczewski		3384	1690	2850	1083	44	1755	1509
warszawski zachodni		2724	1244	2218	501	180	1579	1282
żyrardowski		3516	1645	2998	605	127	1241	1086
REGION POŁUDNIOWY		299354	164134	253229	66230	11259	104419	88589
MAŁOPOLSKIE		127720	69257	108111	31059	4771	68907	58733
Podregion krakowski		23736	12040	20331	5823	908	17283	14918
bocheński		2942	1814	2507	698	157	1899	1620
krakowski		8189	3893	6904	1707	412	5915	5108
miechowski		1800	910	1636	796	75	1278	1173
myślenicki		5364	2634	4609	1309	11	3976	3397
proszowicki		1887	905	1757	765	12	1562	1456
wielicki		3554	1884	2918	548	241	2653	2164
Podregion m. Kraków		17533	8959	14092	3662	945	x	x
m. Kraków		17533	8959	14092	3662	945	x	x

TABL. 28. WYBRANE DANE O BEZROBOTNYCH WEDŁUG REGIONÓW, WOJEWÓDZTW, PODREGIONÓW ORAZ POWIATÓW (cd.)

Stan w końcu września 2010 r.

SELECTED DATA ON UNEMPLOYED PERSONS BY REGIONS, VOIVODSHIPS, SUBREGIONS AND POWIATS (cont.)

As of the end of September 2010

REGIONY <i>REGIONS</i> WOJEWÓDZTWA <i>VOIVODSHIPS</i> PODREGIONY <i>SUBREGIONS</i> POWIATY <i>POWIATS</i>	Ogółem <i>Total</i>	Z ogółem <i>Of total</i>					
		kobiety <i>women</i>	nie- posiadający prawa do zasiłku <i>unemployed persons not possessing benefit rights</i>	dotychczas niepracujący <i>previously not employed</i>	zwolnieni z przyczyn dotyczących zakładów pracy <i>terminated for company reasons</i>	zamieszkali na wsi <i>in rural areas</i>	
						ogółem <i>total</i>	w tym <i>of which</i>
							nie- posiadający prawa do zasiłku <i>persons not possessing benefit rights</i>
w osobach <i>in persons</i>							
<b>Podregion nowosądecki</b>	<b>39430</b>	<b>21663</b>	<b>32805</b>	<b>10020</b>	<b>1461</b>	<b>25684</b>	<b>21201</b>
gorlicki	5984	3417	5273	1663	349	3860	3423
limanowski	8912	5036	7209	2165	270	7341	5959
nowosądecki	10748	6299	8358	2588	340	8772	6845
nowotarski	6778	3398	5831	1923	102	4211	3613
tatrzański	2817	1273	2534	761	196	1500	1361
m. Nowy Sącz	4191	2240	3600	920	204	x	x
<b>Podregion oświęcimski</b>	<b>25928</b>	<b>14631</b>	<b>22117</b>	<b>5688</b>	<b>1010</b>	<b>12884</b>	<b>10943</b>
chrzanowski	4939	2703	4255	812	258	1634	1397
olkuski	6257	3446	5530	1779	198	2879	2574
oświęcimski	5973	3590	5031	993	278	2405	1995
suski	2705	1530	2289	744	29	1939	1648
wadowicki	6054	3362	5012	1360	247	4027	3329
<b>Podregion tarnowski</b>	<b>21093</b>	<b>11964</b>	<b>18766</b>	<b>5866</b>	<b>447</b>	<b>13056</b>	<b>11671</b>
brzeski	4046	2311	3637	1118	79	2992	2689
dąbrowski	4131	2298	3586	1213	160	3049	2682
tarnowski	7981	4546	7174	2563	117	7015	6300
m. Tarnów	4935	2809	4369	972	91	x	x
<b>ŚLĄSKIE</b>	<b>171634</b>	<b>94877</b>	<b>145118</b>	<b>35171</b>	<b>6488</b>	<b>35512</b>	<b>29856</b>
<b>Podregion bielski</b>	<b>23273</b>	<b>12597</b>	<b>19227</b>	<b>3021</b>	<b>836</b>	<b>11959</b>	<b>9931</b>
bielski	4552	2498	3700	458	371	3201	2589
cieszyński	6287	3359	5226	977	84	3231	2674
żywiecki	6928	3811	5850	1229	24	5527	4668
m. Bielsko-Biała	5506	2929	4451	357	357	x	x
<b>Podregion bytomski</b>	<b>19994</b>	<b>11408</b>	<b>17577</b>	<b>4256</b>	<b>663</b>	<b>3049</b>	<b>2642</b>
lubliniecki	3012	1658	2580	592	109	1827	1593
tarnogórski	4907	2756	4241	1059	275	1222	1049
m. Bytom	9516	5473	8491	1983	225	x	x
m. Piekary Śląskie	2559	1521	2265	622	54	x	x
<b>Podregion częstochowski</b>	<b>27085</b>	<b>13384</b>	<b>22720</b>	<b>5608</b>	<b>1195</b>	<b>10200</b>	<b>8528</b>
częstochowski	6709	3230	5738	1518	128	5691	4873
kłobucki	3555	1872	2992	795	49	2733	2291
myszkowski	4552	2326	3549	811	687	1776	1364
m. Częstochowa	12269	5956	10441	2484	331	x	x
<b>Podregion gliwicki</b>	<b>16976</b>	<b>9626</b>	<b>14823</b>	<b>4019</b>	<b>542</b>	<b>1153</b>	<b>984</b>
gliwicki	3126	1833	2659	926	60	1153	984
m. Gliwice	6389	3530	5515	1663	126	x	x
m. Zabrze	7461	4263	6649	1430	356	x	x
<b>Podregion katowicki</b>	<b>22536</b>	<b>12643</b>	<b>18874</b>	<b>3770</b>	<b>510</b>	<b>x</b>	<b>x</b>
m. Chorzów	4760	2613	4162	753	81	x	x
m. Katowice	6961	3717	5626	896	112	x	x
m. Mysłowice	2451	1436	2069	463	174	x	x
m. Ruda Śląska	3693	2209	3077	764	5	x	x
m. Siemianowice Śląskie	2485	1428	2039	482	124	x	x
m. Świętochłowice	2186	1240	1901	412	14	x	x
<b>Podregion rybnicki</b>	<b>18376</b>	<b>11501</b>	<b>15939</b>	<b>4173</b>	<b>463</b>	<b>3076</b>	<b>2691</b>
raciborski	2525	1452	2168	326	122	833	728
rybnicki	1813	1132	1587	624	5	941	830
wodzisławski	4740	2987	4144	1265	146	1302	1133

TABL. 28. WYBRANE DANE O BEZROBOTNYCH WEDŁUG REGIONÓW, WOJEWÓDZTW, PODREGIONÓW ORAZ POWIATÓW (cd.)

Stan w końcu września 2010 r.

SELECTED DATA ON UNEMPLOYED PERSONS BY REGIONS, VOIVODSHIPS, SUBREGIONS AND POWIATS (cont.)

As of the end of September 2010

REGIONY WOJEWÓDZTWA PODREGIONY POWIATY	REGIONY VOIVODSHIPS SUBREGIONS POWIATS	Ogółem Total	Z ogółem Of total					
			kobiety women	nie- posiadający prawa do zasiłku unemployed persons not possessing benefit rights	dotychczas niepracujący previously not employed	zwolnieni z przyczyn dotyczących zakładów pracy terminated for company reasons	zamieszkali na wsi in rural areas	
							ogółem total	w tym of which
								nie- posiadający prawa do zasiłku persons not possessing benefit rights
w osobach in persons								
m. Jastrzębie-Zdrój		3029	1975	2632	276	83	x	x
m. Rybnik		4341	2693	3773	1299	22	x	x
m. Żory		1928	1262	1635	383	85	x	x
Podregion sosnowiecki		33155	17775	27810	8198	1708	3670	3130
będziński		6650	3630	5662	1457	243	1262	1077
zawierciański		7573	3955	6431	1643	309	2408	2053
m. Dąbrowa Górnicza		5811	3034	4772	1034	418	x	x
m. Jaworzno		3008	1771	2545	613	212	x	x
m. Sosnowiec		10113	5385	8400	3451	526	x	x
Podregion tyski		10239	5943	8148	2126	571	2405	1950
mikołowski		2731	1554	2221	631	21	280	232
pszczyński		2736	1637	2201	693	270	1913	1561
bieruńsko-lęczyński		1143	706	893	229	60	212	157
m. Tychy		3629	2046	2833	573	220	x	x
REGION WSCHODNI		377576	194573	330232	108611	11086	197953	174531
LUBELSKIE		108159	55276	97511	34699	4127	56259	51750
Podregion bialski		16861	8438	15301	5455	468	9602	8890
bialski		5519	2861	5128	1847	135	3995	3752
parczewski		1911	969	1791	621	2	1328	1257
radzyński		3246	1480	3014	1192	23	2304	2160
włodawski		2955	1425	2550	1062	139	1975	1721
m. Biała Podlaska		3230	1703	2818	733	169	x	x
Podregion chełmsko-zamojski		34379	18007	31416	11799	579	20640	19120
biłgorajski		2779	1503	2453	985	5	1664	1506
chełmski		4835	2695	4361	1522	61	4484	4051
hrubieszowski		4644	2330	4250	1841	27	3223	2984
krasnostawski		4153	2089	3905	1846	154	2866	2731
tomaszowski		4759	2464	4378	1661	20	3561	3299
zamojski		5460	2821	5105	2001	116	4842	4549
m. Chełm		3595	2016	3161	876	53	x	x
m. Zamość		4154	2089	3803	1067	143	x	x
Podregion lubelski		33007	16954	29275	8882	1955	11124	10091
lubartowski		5177	2801	4761	1407	201	3464	3250
lubelski		5289	2667	4771	1826	7	4372	3919
łęczyński		2425	1323	2207	864	42	1512	1373
świdnicki		4549	2215	3662	1567	490	1776	1549
m. Lublin		15567	7948	13874	3218	1215	x	x
Podregion puławski		23912	11877	21519	8563	1125	14893	13649
janowski		2946	1328	2766	1147	103	2162	2054
kraśnicki		5698	2855	5270	2583	427	3410	3253
łukowski		4420	2294	3944	1349	172	2833	2560
opolski		3899	1912	3427	1392	30	2739	2455
puławski		4452	2239	3870	1418	321	2397	2096
rycki		2497	1249	2242	674	72	1352	1231

TABL. 28. WYBRANE DANE O BEZROBOTNYCH WEDŁUG REGIONÓW, WOJEWÓDZTW, PODREGIONÓW ORAZ POWIATÓW (cd.)

Stan w końcu września 2010 r.

SELECTED DATA ON UNEMPLOYED PERSONS BY REGIONS, VOIVODSHIPS, SUBREGIONS AND POWIATS (cont.)

As of the end of September 2010

REGIONY WOJEWÓDZTWA PODREGIONY POWIATY	REGIONS VOIVODSHIPS SUBREGIONS POWIATS	Ogółem Total	Z ogółem Of total					
			kobiety women	nie- posiadający prawa do zasiłku unemployed persons not possessing benefit rights	dotychczas niepracujący previously not employed	zwolnieni z przyczyn dotyczących zakładów pracy terminated for company reasons	zamieszkali na wsi in rural areas	
							ogółem total	w tym of which
								nie- posiadający prawa do zasiłku persons not possessing benefit rights
w osobach in persons								
PODKARPACKIE		131551	69649	114000	37015	3688	80374	69651
Podregion krośnieński		31837	17428	26897	8467	850	22282	18783
bieszczadzki		1798	937	1514	484	7	1076	953
brzozowski		5925	3507	4889	1455	135	5384	4456
jasielski		8834	4770	7424	2634	158	6067	5122
krośnieński		6025	3329	4937	1595	328	5410	4425
sanocki		4865	2639	4309	1195	59	2570	2290
leski		2236	1038	1933	549	27	1775	1537
m. Krosno		2154	1208	1891	555	136	x	x
Podregion przemyski		29960	15269	25905	9542	867	17900	15544
jarosławski		9311	4680	8056	3151	221	5823	5071
lubaczowski		4073	1966	3279	1156	27	2609	2147
przemyski		5331	2693	4435	1716	257	5331	4435
przeworski		5769	3036	5382	2209	70	4137	3891
m. Przemyśl		5476	2894	4753	1310	292	x	x
Podregion rzeszowski		33582	17271	29403	9714	436	21034	18447
kolbuszowski		3628	1879	3201	1084	160	3119	2763
łańcucki		4717	2264	4205	1628	21	3723	3325
ropczycko-sędziszowski		4802	2642	4338	1746	33	3443	3141
rzeszowski		7475	3792	6540	2016	40	6298	5488
strzyżowski		5072	2595	4221	1605	107	4451	3730
m. Rzeszów		7888	4099	6898	1635	75	x	x
Podregion tarnobrzegi		36172	19681	31795	9292	1535	19158	16877
dębicki		6531	3843	5758	1645	148	3724	3313
leżajski		4626	2365	3825	1532	15	3369	2814
mielecki		8100	4451	7391	2100	294	4071	3751
niżański		5045	2604	4236	1340	289	3179	2680
stalowowolski		6458	3319	5762	1594	473	2613	2360
tarnobrzegi		2823	1662	2524	600	187	2202	1959
m. Tarnobrzeg		2589	1437	2299	481	129	x	x
PODLASKIE		58658	28387	51966	15731	1465	19280	17524
Podregion białostocki		26585	12457	23642	7108	717	6086	5557
białostocki		7529	3397	6630	2112	402	3997	3582
sokólski		4403	2002	4086	1402	141	2089	1975
m. Białostok		14653	7058	12926	3594	174	x	x
Podregion łomżyński		16844	8426	14983	4574	405	7331	6713
bielski		1945	933	1700	476	24	636	579
hajnowski		1802	803	1564	309	81	803	702
kolneński		2544	1182	2275	903	110	1467	1361
łomżyński		1973	1073	1768	580	25	1737	1563
siemiatycki		1324	639	1221	449	10	761	717
wysokomazowiecki		1889	884	1732	654	36	1085	1018
zambrowski		2092	1111	1906	591	50	842	773
m. Łomża		3275	1801	2817	612	69	x	x
Podregion suwalski		15229	7504	13341	4049	343	5863	5254
augustowski		3477	1578	3210	843	78	1345	1261
grajewski		3953	1916	3327	1247	23	1381	1200
moniecki		1760	803	1635	647	61	865	816
sejneński		1588	689	1300	466	12	1105	927
suwalski		1167	666	1050	327	22	1167	1050
m. Suwałki		3284	1852	2819	519	147	x	x

TABL. 28. WYBRANE DANE O BEZROBOTNYCH WEDŁUG REGIONÓW, WOJEWÓDZTW, PODREGIONÓW ORAZ POWIATÓW (cd.)

Stan w końcu września 2010 r.

## SELECTED DATA ON UNEMPLOYED PERSONS BY REGIONS, VOIVODSHIPS, SUBREGIONS AND POWIATS (cont.)

As of the end of September 2010

REGIONY WOJEWÓDZTWA PODREGIONY POWIATY	REGIONS VOIVODSHIPS SUBREGIONS POWIATS	Ogółem Total	Z ogółem Of total					
			kobiety women	nie- posiadający prawa do zasiłku unemployed persons not possessing benefit rights	dotychczas niepracujący previously not employed	zwolnieni z przyczyn dotyczących zakładów pracy terminated for company reasons	zamieszkali na wsi in rural areas	
							ogółem total	w tym of which
								nie- posiadający prawa do zasiłku persons not possessing benefit rights
w osobach in persons								
ŚWIĘTOKRZYSKIE		79208	41261	66755	21166	1806	42040	35606
Podregion kielecki		53457	27534	43381	12169	1238	24162	19181
kielecki		12726	6669	10196	3724	115	11714	9397
konecki		6797	3595	5075	1328	73	4738	3547
ostrowiecki		8751	4709	7067	1952	399	2624	2173
skarżyski		7102	3556	5624	1394	248	2394	1938
starachowicki		6511	3220	5145	1024	194	2692	2126
m. Kielce		11570	5785	10274	2747	209	x	x
Podregion sandomiersko- -jędrzejowski		25751	13727	23374	8997	568	17878	16425
buski		2720	1338	2448	975	69	1946	1767
jędrzejowski		4662	2728	4180	1297	206	2889	2635
kazimierski		1892	935	1779	996	36	1388	1315
opatowski		4480	2163	4072	1731	139	3467	3170
pińczowski		1464	787	1335	485	3	896	827
sandomierski		4038	2108	3778	1682	52	2669	2530
staszowski		3643	2051	3175	1016	52	2350	2077
włoszczowski		2852	1617	2607	815	11	2273	2104
REGION PÓŁNOCNO- -ZACHODNI		278393	153421	228701	53090	10155	119051	98987
LUBUSKIE		55444	30093	44979	11202	1268	22404	18365
Podregion gorzowski		20633	10894	16629	3121	657	8368	6801
gorzowski		2731	1547	2277	450	52	1773	1464
międzyrzecki		4408	2362	3460	769	145	2220	1767
ślubicki		3301	1648	2878	378	8	1274	1100
strzelecko-drezdenecki		4130	2147	3130	692	399	2269	1754
sulęciński		1559	829	1302	235	36	832	716
m. Gorzów Wielkopolski		4504	2361	3582	597	17	x	x
Podregion zielonogórski		34811	19199	28350	8081	611	14036	11564
krośnieński		4001	2223	3293	844	33	1788	1427
nowosolski		6879	3945	5550	1360	213	2652	2176
świebodziński		1993	1046	1649	551	2	1275	1071
zielonogórski		4087	2317	3519	1312	40	2695	2352
żagański		5529	3018	4381	999	173	2239	1801
żarski		5878	3239	4595	1090	59	2466	1925
wschowski		2007	1099	1738	334	36	921	812
m. Zielona Góra		4437	2312	3625	1591	55	x	x
WIELKOPOLSKIE		124885	72322	104484	22238	6818	57490	49111
Podregion kaliski		26239	15578	22370	4980	1620	12721	10915
jarociński		3532	2038	3033	669	136	2123	1843
kaliski		2153	1177	1836	544	212	2097	1787
kępiński		1364	809	1111	202	154	947	762
krotoszyński		3308	2122	2878	646	254	1094	970
ostrowski		7050	4150	6057	1345	221	3169	2765
ostrzeszowski		1937	1338	1661	438	136	1220	1052
pleszewski		2953	1817	2501	646	138	2071	1736
m. Kalisz		3942	2127	3293	490	369	x	x
Podregion koniński		33506	19414	29660	6715	1246	17001	15295
gnieźnieński		6349	3732	5307	1016	466	2030	1719
kolski		4836	2863	4393	1314	296	2725	2511

TABL. 28. WYBRANE DANE O BEZROBOTNYCH WEDŁUG REGIONÓW, WOJEWÓDZTW, PODREGIONÓW ORAZ POWIATÓW (cd.)

Stan w końcu września 2010 r.

SELECTED DATA ON UNEMPLOYED PERSONS BY REGIONS, VOIVODSHIPS, SUBREGIONS AND POWIATS (cont.)

As of the end of September 2010

REGIONY WOJEWÓDZTWA PODREGIONY POWIATY	REGIONS VOIVODSHIPS SUBREGIONS POWIATS	Ogółem Total	z ogółem of total					
			kobiety women	nie- posiadający prawa do zasiłku unemployed persons not possessing benefit rights	dotychczas niepracujący previously not employed	zwolnieni z przyczyn dotyczących zakładów pracy terminated for company reasons	zamieszkali na wsi in rural areas	
							ogółem total	w tym of which
								nie- posiadający prawa do zasiłku persons not possessing benefit rights
w osobach in persons								
koniński . . . . .		6715	3753	6124	1423	20	5665	5171
słupecki . . . . .		3399	1977	3062	720	204	2366	2149
turecki . . . . .		3828	2404	3375	747	228	2240	2002
wrzesiński . . . . .		3849	2331	3349	810	14	1975	1743
m. Konin . . . . .		4530	2354	4050	685	18	x	x
<b>Podregion leszczyński . . . . .</b>		<b>18964</b>	<b>11085</b>	<b>15609</b>	<b>3176</b>	<b>1038</b>	<b>9902</b>	<b>8207</b>
gostyński . . . . .		3631	2052	3117	684	290	2017	1743
grodziski . . . . .		1724	941	1427	284	92	1124	929
kościański . . . . .		2316	1395	1859	378	3	1227	998
leszczyński . . . . .		1606	981	1306	231	85	1477	1195
miedzichodzki . . . . .		1105	674	887	194	5	609	492
nowotomyski . . . . .		1751	990	1335	312	73	901	713
rawicki . . . . .		2963	1781	2461	461	340	1391	1166
wolsztyński . . . . .		1539	922	1291	307	61	1156	971
m. Leszno . . . . .		2329	1349	1926	325	89	x	x
<b>Podregion pilski . . . . .</b>		<b>20680</b>	<b>12199</b>	<b>17196</b>	<b>3456</b>	<b>652</b>	<b>9745</b>	<b>8251</b>
chodzieski . . . . .		2791	1716	2366	457	87	1316	1138
czarnkowsko-trzcianecki . . . . .		4492	2631	3801	645	79	2349	2011
pilski . . . . .		5482	3068	4482	1012	190	1840	1515
wągrowiecki . . . . .		4227	2641	3713	810	201	2307	2068
złotowski . . . . .		3688	2143	2834	532	95	1933	1519
<b>Podregion poznański . . . . .</b>		<b>15252</b>	<b>8770</b>	<b>11957</b>	<b>2830</b>	<b>1133</b>	<b>8121</b>	<b>6443</b>
obornicki . . . . .		2133	1291	1661	411	29	1020	818
poznański . . . . .		4696	2607	3246	542	611	2684	1870
szamotulski . . . . .		3574	2045	3011	743	251	1725	1450
średzki . . . . .		3067	1774	2652	870	100	1937	1700
śremski . . . . .		1782	1053	1387	264	142	755	605
<b>Podregion m. Poznań . . . . .</b>		<b>10244</b>	<b>5276</b>	<b>7692</b>	<b>1081</b>	<b>1129</b>	x	x
m. Poznań . . . . .		10244	5276	7692	1081	1129	x	x
<b>ZACHODNIOPOMORSKIE . . . . .</b>		<b>98064</b>	<b>51006</b>	<b>79238</b>	<b>19650</b>	<b>2069</b>	<b>39157</b>	<b>31511</b>
<b>Podregion koszaliński . . . . .</b>		<b>38884</b>	<b>20231</b>	<b>30318</b>	<b>6058</b>	<b>1289</b>	<b>17166</b>	<b>13401</b>
białogardzki . . . . .		4347	2170	3185	582	466	1632	1199
drawski . . . . .		4595	2344	3504	758	143	1860	1438
kołobrzeski . . . . .		2969	1396	2462	707	165	1464	1248
koszaliński . . . . .		4932	2594	3726	835	93	3827	2952
ślawieński . . . . .		3587	1776	2873	473	68	1869	1497
szczecinecki . . . . .		6590	3690	5015	990	15	2928	2263
świdwiński . . . . .		3754	2017	2743	617	88	2144	1589
walecki . . . . .		3017	1701	2537	482	87	1442	1215
m. Koszalin . . . . .		5093	2543	4273	614	164	x	x
<b>Podregion stargardzki . . . . .</b>		<b>24461</b>	<b>12953</b>	<b>19664</b>	<b>5686</b>	<b>427</b>	<b>12547</b>	<b>10261</b>
choszczeński . . . . .		3741	1971	3051	1094	115	2241	1844
gryficki . . . . .		4177	2070	3182	822	14	2199	1712
myśliborski . . . . .		3239	1778	2710	692	112	1565	1326
pyrzycki . . . . .		3286	1666	2694	784	57	2041	1707
stargardzki . . . . .		7080	3853	5657	1531	120	2920	2378
łobeski . . . . .		2938	1615	2370	763	9	1581	1294
<b>Podregion m. Szczecin . . . . .</b>		<b>15713</b>	<b>7522</b>	<b>13592</b>	<b>3288</b>	<b>40</b>	x	x
m. Szczecin . . . . .		15713	7522	13592	3288	40	x	x

TABL. 28. WYBRANE DANE O BEZROBOTNYCH WEDŁUG REGIONÓW, WOJEWÓDZTW, PODREGIONÓW ORAZ POWIATÓW (cd.)

Stan w końcu września 2010 r.

SELECTED DATA ON UNEMPLOYED PERSONS BY REGIONS, VOIVODSHIPS, SUBREGIONS AND POWIATS (cont.)

As of the end of September 2010

REGIONY WOJEWÓDZTWA PODREGIONY POWIATY	REGIONS VOIVODSHIPS SUBREGIONS POWIATS	Ogółem Total	Z ogółem Of total					
			kobiety women	nie- posiadający prawa do zasiłku unemployed persons not possessing benefit rights	dotychczas niepracujący previously not employed	zwolnieni z przyczyn dotyczących zakładów pracy terminated for company reasons	zamieszkali na wsi in rural areas	
							ogółem total	w tym of which
								nie- posiadający prawa do zasiłku persons not possessing benefit rights
w osobach in persons								
Podregion szczeciński		19006	10300	15664	4618	313	9444	7849
goleniowski		5391	3055	4269	1175	94	2676	2155
gryfiński		5111	2802	4233	1267	56	3244	2713
kamieński		3309	1761	2603	718	26	1801	1466
policki		4015	2114	3548	1198	134	1723	1515
m. Świnoujście		1180	568	1011	260	3	x	x
REGION POŁUDNIOWO- -ZACHODNI		188333	100579	155512	32518	5159	68872	58044
DOLNOŚLĄSKIE		142876	75702	116427	23500	3508	49062	40769
Podregion jeleniogórski		35296	17804	29322	5947	1121	14672	12374
bolesławiecki		4419	2386	3860	866	13	2278	1990
jaworski		3660	1857	2908	562	102	1617	1344
jeleniogórski		4090	1966	3210	575	248	2168	1725
kamiennogórski		3030	1343	2466	369	93	1237	1005
lubański		4441	2199	3656	701	310	1827	1539
lwówecki		3313	1663	2705	719	116	1730	1437
zgorzelecki		4714	2636	4119	896	83	1758	1579
złotoryjski		3838	1954	3233	679	12	2057	1755
m. Jelenia Góra		3791	1800	3165	580	144	x	x
Podregion legnicko-głogowski		21697	12496	18194	4577	424	7146	6095
głogowski		4580	2889	4027	922	78	1297	1194
górowski		2901	1542	2307	619	151	1796	1456
legnicki		3013	1616	2387	610	63	1765	1397
lubiński		3508	2201	2911	865	82	884	775
polkowicki		3279	1950	2938	741	13	1404	1273
m. Legnica		4416	2298	3624	820	37	x	x
Podregion wałbrzyski		42641	22159	33512	6480	719	12290	9917
dzierzoniowski		7101	3585	5364	885	226	1204	918
klodzki		12430	6331	9851	2161	55	4704	3816
świdnicki		6936	3710	5731	1045	184	2179	1858
wałbrzyski		11437	6187	8777	1426	242	1437	1104
ząbkowicki		4737	2346	3789	963	12	2766	2221
Podregion wrocławski		25097	13563	20858	4526	837	14954	12383
milicki		2060	1216	1692	347	102	1465	1210
oleśnicki		5672	3163	4842	1056	206	2418	2093
oławski		3438	1705	2919	723	112	1505	1192
strzeliński		2464	1256	1966	540	97	1584	1254
średzki		2082	1040	1770	360	111	1790	1539
trzebnicki		3530	1941	2930	627	54	2223	1878
wołowski		3087	1650	2590	570	92	1646	1405
wrocławski		2764	1592	2149	303	63	2323	1812
Podregion m. Wrocław		18145	9680	14541	1970	407	x	x
m. Wrocław		18145	9680	14541	1970	407	x	x
OPOLSKIE		45457	24877	39085	9018	1651	19810	17275
Podregion nyski		22000	11874	18518	4075	761	10132	8659
brzeski		5600	3084	4337	1147	124	2456	1952
kluczborski		3050	1788	2726	506	102	1415	1283
namysłowski		2423	1417	2087	341	146	1589	1382



TABL. 28. WYBRANE DANE O BEZROBOTNYCH WEDŁUG REGIONÓW, WOJEWÓDZTW, PODREGIONÓW ORAZ POWIATÓW (cd.)

Stan w końcu września 2010 r.

SELECTED DATA ON UNEMPLOYED PERSONS BY REGIONS, VOIVODSHIPS, SUBREGIONS AND POWIATS (cont.)

As of the end of September 2010

REGIONY WOJEWÓDZTWA PODREGIONY POWIATY	REGIONS VOIVODSHIPS SUBREGIONS POWIATS	Ogółem Total	Z ogółem Of total					
			kobiety women	nie- posiadający prawa do zasiłku unemployed persons not possessing benefit rights	dotychczas niepracujący previously not employed	zwolnieni z przyczyn dotyczących zakładów pracy terminated for company reasons	zamieszkali na wsi in rural areas	
							ogółem total	w tym of which
								nie- posiadający prawa do zasiłku persons not possessing benefit rights
w osobach in persons								
nyski . . . . .		7766	3928	6543	1339	228	3499	2968
prudnicki . . . . .		3161	1657	2825	742	161	1173	1074
Podregion opolski . . . . .		23457	13003	20567	4943	890	9678	8616
głubczycki . . . . .		2579	1374	2320	576	31	1325	1211
kedzierzyńsko-kozielski . . . .		4466	2545	3967	1109	140	1246	1136
krapkowicki . . . . .		2498	1582	2241	538	110	966	877
oleski . . . . .		2018	1106	1734	457	36	1177	1040
opolski . . . . .		4821	2542	4167	867	317	3819	3322
strzelecki . . . . .		2431	1380	2179	743	67	1145	1030
m. Opole . . . . .		4644	2474	3959	653	189	x	x
REGION PÓŁNOCNY . . . .		320145	175911	257570	59941	7085	144330	116777
KUJAWSKO-POMORSKIE . . .		125266	69815	102251	24055	2129	54833	45077
Podregion bydgosko-toruński . . .		28948	15412	23304	3928	776	7286	5677
bydgoski . . . . .		4193	2280	3491	719	57	2925	2456
toruński . . . . .		5592	3005	4192	1019	73	4361	3221
m. Bydgoszcz . . . . .		12326	6485	10067	1460	244	x	x
m. Toruń . . . . .		6837	3642	5554	730	402	x	x
Podregion grudziądzki . . . .		36256	20645	29783	7014	723	18513	15468
brodnicki . . . . .		4137	2507	3599	829	3	2341	2087
chełmiński . . . . .		3254	1785	2566	539	38	1848	1472
golubsko-dobrzyński . . . . .		2973	1629	2358	694	5	1723	1401
grudziądzki . . . . .		3142	1851	2520	641	33	2647	2140
sępoleński . . . . .		2952	1776	2294	610	32	1744	1398
świecki . . . . .		6332	3472	5604	1314	345	4295	3852
tucholski . . . . .		3217	1862	2545	727	99	2339	1839
wąbrzeski . . . . .		2621	1457	2050	526	11	1576	1279
m. Grudziądz . . . . .		7628	4306	6247	1134	157	x	x
Podregion włocławski . . . . .		60062	33758	49164	13113	630	29034	23932
aleksandrowski . . . . .		3784	1895	3160	746	6	2034	1707
inowrocławski . . . . .		12695	7234	9662	2051	43	4442	3433
lipnowski . . . . .		6481	3414	5458	2205	131	4665	3997
mogileński . . . . .		3809	2347	2910	820	160	2261	1799
nakielski . . . . .		5734	3238	4416	1162	169	3185	2495
radziejowski . . . . .		3256	1805	2811	1008	17	2461	2152
rypiński . . . . .		2950	1824	2494	751	14	1720	1467
włocławski . . . . .		7231	4000	6106	1981	26	5575	4757
żniński . . . . .		4642	2812	3621	805	24	2691	2125
m. Włocławek . . . . .		9480	5189	8526	1584	40	x	x
POMORSKIE . . . . .		98629	53571	78725	16066	2838	43450	34741
Podregion gdański . . . . .		20551	10962	16687	3998	545	12454	10115
gdański . . . . .		2502	1426	1975	543	62	1855	1484
kartuski . . . . .		4115	2273	3425	881	64	3434	2870
nowodworski . . . . .		2925	1517	2258	445	134	1993	1548
pucki . . . . .		2847	1415	2374	601	52	1668	1367
wejherowski . . . . .		8162	4331	6655	1528	233	3504	2846

TABL. 28. WYBRANE DANE O BEZROBOTNYCH WEDŁUG REGIONÓW, WOJEWÓDZTW, PODREGIONÓW ORAZ POWIATÓW (dok.)

Stan w końcu września 2010 r.

## SELECTED DATA ON UNEMPLOYED PERSONS BY REGIONS, VOIVODSHIPS, SUBREGIONS AND POWIATS (cont.)

As of the end of September 2010

REGIONY WOJEWÓDZTWA PODREGIONY POWIATY	REGIONS VOIVODSHIPS SUBREGIONS POWIATS	Ogółem Total	Z ogółem Of total					
			kobiety women	nie- posiadający prawa do zasiłku unemployed persons not possessing benefit rights	dotychczas niepracujący previously not employed	zwolnieni z przyczyn dotyczących zakładów pracy terminated for company reasons	zamieszkali na wsi in rural areas	
							ogółem total	w tym of which
								nie- posiadający prawa do zasiłku persons not possessing benefit rights
w osobach in persons								
Podregion słupski . . . . .		33511	18289	26156	4754	864	17108	13203
bytowski . . . . .		6034	3430	4419	871	42	4006	3025
chojnicki . . . . .		6757	3639	5205	1104	363	2904	2258
człuchowski . . . . .		4613	2718	3640	879	121	2790	2231
łęborski . . . . .		4155	2319	3259	525	113	1764	1385
słupski . . . . .		6672	3471	5067	794	96	5644	4304
m. Słupsk . . . . .		5280	2712	4566	581	129	x	x
Podregion starogardzki . . . . .		28242	15920	22966	4961	508	13888	11423
kościerski . . . . .		3634	1974	3153	646	144	2409	2074
kwidzyński . . . . .		3497	1886	2925	632	88	1657	1409
malborski . . . . .		4592	2703	3623	749	146	1683	1364
starogardzki . . . . .		8341	4785	6566	1602	70	4305	3385
tczewski . . . . .		5427	2920	4538	786	38	2004	1717
sztumski . . . . .		2751	1652	2161	546	22	1830	1474
Podregion trójmiejski . . . . .		16325	8400	12916	2353	921	x	x
m. Gdańsk . . . . .		10289	5188	8158	1669	403	x	x
m. Gdynia . . . . .		5356	2877	4242	620	467	x	x
m. Sopot . . . . .		680	335	516	64	51	x	x
WARMIŃSKO-MAZURSKIE		96250	52525	76594	19820	2118	46047	36959
Podregion elbląski . . . . .		35761	19988	28675	6761	1125	17027	13626
braniewski . . . . .		3969	2200	3228	1031	17	2218	1802
działdowski . . . . .		5373	3271	4146	950	186	3081	2405
elbląski . . . . .		4774	2663	3810	956	92	3461	2790
iławski . . . . .		3837	2265	3092	876	90	1636	1369
nowomiejski . . . . .		3051	1776	2400	563	73	2286	1835
ostródzki . . . . .		7662	4228	5968	1529	365	4345	3425
m. Elbląg . . . . .		7095	3585	6031	856	302	x	x
Podregion etcki . . . . .		22319	12039	17803	5338	292	10489	8606
etcki . . . . .		6875	3609	5353	1739	118	2512	1930
giżycki . . . . .		2922	1679	2377	607	62	1313	1084
olecki . . . . .		2813	1551	2302	661	30	1737	1461
piski . . . . .		5794	2949	4524	1364	63	2670	2190
gołdapski . . . . .		1986	1238	1646	468	9	1144	980
węgorzewski . . . . .		1929	1013	1601	499	10	1113	961
Podregion olsztyński . . . . .		38170	20498	30116	7721	701	18531	14727
bartoszycki . . . . .		6184	3354	5017	1210	59	3217	2665
ketrzyński . . . . .		5140	2611	4087	1019	52	2639	2146
lidzbarski . . . . .		3754	2034	2938	681	106	1631	1290
mrągowski . . . . .		3278	1745	2460	742	61	1643	1249
nidzicki . . . . .		1827	1125	1389	383	52	1156	882
olsztyński . . . . .		6516	3501	4805	1258	204	4440	3328
szczycieński . . . . .		5888	3209	4801	1315	139	3805	3167
m. Olsztyn . . . . .		5583	2919	4619	1113	28	x	x

TABL. 29. STOPA BEZROBOCIA WEDŁUG WOJEWÓDZTW, PODREGIONÓW ORAZ POWIATÓW<sup>a)</sup>

Stan w końcu miesiąca

UNEMPLOYMENT RATE<sup>a)</sup> BY VOIVODSHIPS, SUBREGIONS AND POWIATS

As of the end of month

WOJEWÓDZTWA VOIVODSHIPS	2009				2010								
	03	06	09	12*	01*	02*	03*	04*	05*	06*	07	08	09
	w % in %												
<b>POLSKA POLAND</b> . . . . .	<b>11,1</b>	<b>10,6</b>	<b>10,9</b>	<b>12,1</b>	<b>12,9</b>	<b>13,2</b>	<b>13,0</b>	<b>12,4</b>	<b>12,1</b>	<b>11,7</b>	<b>11,5</b>	<b>11,4</b>	<b>11,5</b>
<b>DOLNOŚLĄSKIE</b> . . . . .	<b>12,0</b>	<b>11,3</b>	<b>11,6</b>	<b>12,8</b>	<b>13,7</b>	<b>14,1</b>	<b>14,1</b>	<b>13,6</b>	<b>13,1</b>	<b>12,7</b>	<b>12,5</b>	<b>12,4</b>	<b>12,4</b>
<i>Podregion jeleniogórski</i> . . . . .	<i>16,8</i>	<i>15,6</i>	<i>16,1</i>	<i>18,1</i>	<i>19,4</i>	<i>19,8</i>	<i>19,6</i>	<i>18,7</i>	<i>18,0</i>	<i>17,5</i>	<i>17,3</i>	<i>17,2</i>	<i>17,4</i>
Bolesławiecki . . . . .	13,6	13,0	14,1	15,8	17,0	17,2	16,9	15,8	15,0	14,6	14,6	14,5	14,6
Jaworski . . . . .	18,7	17,6	18,3	21,4	23,3	23,5	23,4	21,8	21,0	20,3	20,4	20,4	20,2
Jeleniogórski . . . . .	17,3	16,4	16,8	19,5	20,9	21,5	21,6	20,6	19,8	19,1	19,0	19,3	20,3
Kamiennogórski . . . . .	22,3	20,5	20,8	23,2	25,5	26,1	25,8	24,6	23,2	22,4	21,7	20,7	21,0
Lubański . . . . .	24,9	23,0	23,1	25,4	26,8	27,5	27,4	26,9	26,3	25,3	25,1	24,7	24,6
Lwówecki . . . . .	22,9	20,7	21,8	24,8	25,9	26,2	25,4	24,6	24,0	23,3	22,9	22,5	23,1
Zgorzelecki . . . . .	13,2	12,5	12,4	13,9	14,7	15,6	15,2	14,8	14,3	14,1	13,6	13,4	13,8
Złotoryjski . . . . .	26,4	23,6	24,4	26,4	27,9	28,1	27,3	25,7	25,3	25,2	24,9	24,7	24,8
m. Jelenia Góra . . . . .	8,5	8,0	8,3	9,6	10,4	10,8	11,0	10,4	10,0	9,6	9,9	10,0	10,1
<i>Podregion legnicko-głogowski</i> . . . . .	<i>10,6</i>	<i>10,0</i>	<i>10,4</i>	<i>11,5</i>	<i>12,4</i>	<i>12,9</i>	<i>13,0</i>	<i>12,6</i>	<i>12,2</i>	<i>11,7</i>	<i>11,5</i>	<i>11,6</i>	<i>11,7</i>
Głogowski . . . . .	13,0	11,9	13,4	14,4	15,4	15,9	16,3	15,6	14,6	14,0	13,9	13,9	14,2
Górowski . . . . .	21,7	20,2	20,4	24,9	27,0	27,6	27,2	25,8	25,1	24,6	24,8	24,8	25,0
Legnicki . . . . .	17,3	16,8	17,0	18,2	19,7	20,4	20,0	19,8	19,3	18,2	18,0	18,1	18,3
Lubiński . . . . .	7,7	6,5	7,2	8,2	9,1	9,6	9,6	9,0	8,7	8,5	8,4	8,6	9,0
Polkowicki . . . . .	8,3	8,2	8,1	8,7	8,9	9,4	9,2	8,8	8,9	8,9	8,8	8,8	8,8
m. Legnica . . . . .	8,1	8,1	8,1	8,8	9,6	10,1	10,4	10,5	10,3	9,6	9,3	9,4	9,1
<i>Podregion wałbrzyski</i> . . . . .	<i>19,7</i>	<i>18,2</i>	<i>17,9</i>	<i>20,2</i>	<i>21,6</i>	<i>22,0</i>	<i>22,0</i>	<i>21,2</i>	<i>20,2</i>	<i>19,4</i>	<i>18,9</i>	<i>18,6</i>	<i>18,6</i>
Dzierżoniowski . . . . .	24,1	23,5	22,8	24,5	25,6	25,9	25,9	25,1	23,7	22,7	22,4	22,3	22,0
Kłodzki . . . . .	23,9	21,4	21,1	24,4	25,6	26,2	26,3	25,4	24,3	23,3	22,6	22,4	22,7
Świdnicki . . . . .	14,6	12,9	12,9	14,6	16,0	16,4	16,0	14,8	13,6	13,0	12,6	12,4	12,3
Wałbrzyski . . . . .	18,2	17,0	17,2	19,8	21,0	21,5	21,5	20,9	20,1	19,3	19,1	18,6	18,5
Ząbkowicki . . . . .	20,3	18,6	17,7	19,4	21,7	22,0	22,1	21,9	21,7	21,5	20,1	19,2	19,4
<i>Podregion wrocławski</i> . . . . .	<i>11,6</i>	<i>11,3</i>	<i>11,6</i>	<i>12,5</i>	<i>13,4</i>	<i>13,9</i>	<i>13,8</i>	<i>13,3</i>	<i>12,9</i>	<i>12,4</i>	<i>12,2</i>	<i>12,2</i>	<i>12,1</i>
Milicki . . . . .	16,9	16,2	16,1	17,4	18,5	18,9	18,7	17,6	17,0	16,3	16,3	16,1	16,3
Oleśnicki . . . . .	13,6	13,0	13,6	14,8	15,7	16,7	17,0	16,3	15,7	15,1	15,4	15,3	15,3
Oławski . . . . .	10,6	10,7	10,8	11,8	12,8	13,2	12,9	12,5	12,4	12,0	11,4	11,5	11,3
Strzelicki . . . . .	16,4	16,4	16,1	17,2	18,4	18,7	18,4	17,6	17,0	16,7	16,8	16,8	16,4
Średzki . . . . .	11,4	10,7	11,3	12,9	13,9	14,4	14,4	13,7	13,2	12,7	11,9	11,7	11,5
Trzebnicki . . . . .	13,1	13,1	13,4	14,1	15,2	15,7	15,8	15,5	14,7	13,7	13,6	13,8	13,8
Wołowski . . . . .	18,6	17,3	18,2	21,0	22,4	22,7	22,4	20,9	20,8	19,8	19,4	18,9	19,0
Wrocławski . . . . .	4,4	4,6	4,9	5,0	5,3	5,6	5,8	5,6	5,5	5,4	5,3	5,3	5,3
<i>Podregion m. Wrocław</i> . . . . .	<i>4,0</i>	<i>4,2</i>	<i>4,6</i>	<i>5,1</i>	<i>5,2</i>	<i>5,5</i>	<i>5,7</i>	<i>5,7</i>	<i>5,6</i>	<i>5,6</i>	<i>5,6</i>	<i>5,6</i>	<i>5,6</i>
m. Wrocław . . . . .	4,0	4,2	4,6	5,1	5,2	5,5	5,7	5,7	5,6	5,6	5,6	5,6	5,6
<b>KUJAWSKO-POMORSKIE</b> . . . . .	<b>15,1</b>	<b>14,3</b>	<b>14,5</b>	<b>16,2</b>	<b>17,1</b>	<b>17,5</b>	<b>17,3</b>	<b>16,4</b>	<b>15,9</b>	<b>15,5</b>	<b>15,2</b>	<b>15,0</b>	<b>15,1</b>
<i>Podregion bydgosko-toruński</i> . . . . .	<i>8,1</i>	<i>8,1</i>	<i>8,4</i>	<i>9,4</i>	<i>9,9</i>	<i>10,2</i>	<i>10,2</i>	<i>9,8</i>	<i>9,5</i>	<i>9,2</i>	<i>9,0</i>	<i>9,0</i>	<i>8,9</i>
Bydgoski . . . . .	10,7	10,6	11,4	11,9	12,7	13,0	13,3	12,9	12,4	11,9	11,8	11,7	11,4
Toruński . . . . .	16,9	16,7	16,3	17,6	18,6	19,2	18,7	18,0	17,7	17,4	16,5	16,2	16,7
m. Bydgoszcz . . . . .	6,1	6,3	6,7	7,6	7,9	8,2	8,4	8,1	7,8	7,6	7,7	7,7	7,5
m. Toruń . . . . .	7,4	7,3	7,5	8,5	9,2	9,3	8,9	8,5	8,1	7,8	7,6	7,5	7,6
<i>Podregion grudziądzki</i> . . . . .	<i>18,8</i>	<i>17,6</i>	<i>17,8</i>	<i>19,8</i>	<i>20,9</i>	<i>21,2</i>	<i>20,8</i>	<i>19,7</i>	<i>19,1</i>	<i>18,4</i>	<i>18,1</i>	<i>18,0</i>	<i>18,3</i>
Brodnicki . . . . .	13,8	12,2	12,8	15,5	16,5	17,0	16,4	15,0	14,2	13,7	13,1	13,3	13,9
Chełmiński . . . . .	21,6	20,4	19,6	21,0	22,3	22,6	22,1	20,3	19,5	19,2	18,8	18,3	18,9

a) W % ogółu ludności aktywnej zawodowo.

a) In % of total economically active population.

TABL. 29. STOPA BEZROBOCIA WEDŁUG WOJEWÓDZTW, PODREGIONÓW ORAZ POWIATÓW<sup>a)</sup> (cd.)

Stan w końcu miesiąca

UNEMPLOYMENT RATE BY VOIVODSHIPS, SUBREGIONS AND POWIATS<sup>a)</sup> (cont.)

As of the end of month

WOJEWÓDZTWA VOIVODSHIPS	2009				2010								
	03	06	09	12*	01*	02*	03*	04*	05*	06*	07	08	09
	w % in %												
Golubsko-Dobrzyński . . . . .	18,9	18,2	18,2	19,6	21,2	21,0	20,5	18,7	17,8	16,9	16,6	17,2	17,8
Grudziądzki . . . . .	23,8	22,1	22,4	24,0	25,3	25,8	24,7	23,3	22,9	21,7	21,3	21,3	21,4
Sępoleński . . . . .	21,7	20,6	20,2	23,6	24,5	25,0	24,2	22,6	21,8	20,8	21,0	20,5	20,8
Świecki . . . . .	16,3	14,4	15,0	17,9	18,6	19,1	19,0	18,4	18,0	17,2	16,6	16,3	16,7
Tucholski . . . . .	17,7	16,3	16,6	18,0	19,7	19,9	20,0	19,1	18,4	18,0	18,0	17,6	18,2
Wąbrzeski . . . . .	19,5	18,6	18,6	19,6	20,9	20,5	20,4	19,5	18,8	18,7	19,2	19,2	19,4
m. Grudziądz . . . . .	21,3	20,7	21,2	22,4	23,5	23,6	23,4	22,7	22,4	21,7	21,2	21,0	21,0
<b>Podregion włocławski . . . . .</b>	<b>20,1</b>	<b>18,8</b>	<b>19,0</b>	<b>21,0</b>	<b>22,1</b>	<b>22,6</b>	<b>22,4</b>	<b>21,3</b>	<b>20,7</b>	<b>20,3</b>	<b>19,8</b>	<b>19,6</b>	<b>19,7</b>
Aleksandrowski . . . . .	18,0	15,3	15,3	17,1	19,9	20,1	19,9	19,2	17,9	18,1	17,2	17,1	17,5
Inowrocławski . . . . .	21,0	20,2	19,8	21,2	21,9	22,4	22,1	21,6	21,0	20,5	19,8	19,2	19,3
Lipnowski . . . . .	23,0	22,0	23,1	25,4	26,6	27,7	27,4	26,2	25,5	24,8	24,6	24,7	24,8
Mogileński . . . . .	20,4	19,9	19,9	20,9	22,0	22,4	22,3	21,5	21,5	21,1	20,7	20,7	20,8
Nakielski . . . . .	21,2	19,7	19,4	22,3	23,9	24,6	24,8	22,8	22,2	21,7	20,8	20,8	20,7
Radziejowski . . . . .	19,6	18,2	19,0	21,0	21,7	21,5	21,2	19,5	19,3	19,0	18,8	18,8	18,9
Rypiński . . . . .	17,1	15,8	16,7	20,3	21,2	21,4	20,8	19,2	18,2	17,9	17,1	16,5	16,8
Włocławski . . . . .	21,8	19,8	21,1	23,8	24,8	25,0	24,7	23,2	22,7	22,2	21,9	21,8	22,5
Żniński . . . . .	24,1	22,2	21,8	22,4	23,7	24,4	24,7	22,1	20,8	20,4	20,1	19,8	19,3
m. Włocławek . . . . .	15,7	15,4	15,4	17,3	18,0	18,6	18,7	18,3	18,1	17,7	17,6	17,4	17,6
<b>LUBELSKIE . . . . .</b>	<b>12,7</b>	<b>11,5</b>	<b>11,6</b>	<b>12,9</b>	<b>13,7</b>	<b>13,9</b>	<b>13,7</b>	<b>13,0</b>	<b>12,6</b>	<b>12,1</b>	<b>12,0</b>	<b>11,9</b>	<b>11,9</b>
<b>Podregion bialski . . . . .</b>	<b>15,1</b>	<b>13,7</b>	<b>13,9</b>	<b>15,1</b>	<b>16,1</b>	<b>16,2</b>	<b>16,0</b>	<b>14,9</b>	<b>14,3</b>	<b>13,8</b>	<b>13,5</b>	<b>13,6</b>	<b>13,6</b>
Bialski . . . . .	14,3	12,6	12,5	14,3	15,2	15,2	14,6	13,4	12,7	12,2	12,0	12,1	12,4
Parczewski . . . . .	14,4	13,5	13,7	13,6	14,8	15,2	15,2	14,9	14,6	14,3	13,6	13,5	13,1
Radzyński . . . . .	12,7	12,4	13,0	13,5	14,2	14,4	14,2	13,7	13,3	13,0	12,9	12,9	12,8
Włodawski . . . . .	21,0	18,1	18,3	20,7	22,2	22,3	22,4	20,6	19,4	18,4	18,2	18,2	18,3
m. Biała Podlaska . . . . .	15,5	14,4	14,4	15,5	16,2	16,4	16,3	15,3	14,9	14,2	13,7	13,9	13,8
<b>Podregion chełmsko-zamojski . . . . .</b>	<b>13,9</b>	<b>12,5</b>	<b>12,4</b>	<b>13,8</b>	<b>14,6</b>	<b>14,8</b>	<b>14,5</b>	<b>13,8</b>	<b>13,3</b>	<b>12,9</b>	<b>12,7</b>	<b>12,6</b>	<b>12,5</b>
Biłgorajski . . . . .	9,1	7,5	7,1	8,3	9,1	9,3	8,9	8,0	7,2	6,7	6,7	6,4	6,2
Chełmski . . . . .	17,7	15,3	15,6	16,4	17,0	17,4	17,2	16,5	16,0	15,6	15,4	15,5	15,4
Hrubieszowski . . . . .	16,8	15,2	14,5	16,2	17,1	17,4	16,8	16,0	16,2	16,3	15,9	15,6	15,3
Krasnostawski . . . . .	13,3	12,6	12,7	13,8	14,6	14,4	14,4	13,8	13,4	13,3	13,3	13,3	13,2
Tomaszowski . . . . .	14,5	12,7	13,3	15,1	16,0	16,3	16,1	15,3	14,3	13,3	12,9	12,7	12,6
Zamojski . . . . .	12,4	11,4	11,1	13,1	13,8	13,9	13,6	12,8	12,5	12,1	11,9	11,8	11,8
m. Chełm . . . . .	16,2	14,6	14,8	16,0	16,7	16,9	16,6	15,9	15,8	15,2	15,3	15,4	15,1
m. Zamość . . . . .	14,5	13,9	13,5	15,0	15,7	15,6	15,3	15,0	14,9	14,3	14,3	14,0	13,8
<b>Podregion lubelski . . . . .</b>	<b>10,3</b>	<b>9,6</b>	<b>9,8</b>	<b>10,7</b>	<b>11,6</b>	<b>11,7</b>	<b>11,6</b>	<b>11,3</b>	<b>10,9</b>	<b>10,6</b>	<b>10,6</b>	<b>10,6</b>	<b>10,7</b>
Lubartowski . . . . .	14,9	13,6	13,7	15,0	16,3	16,4	16,2	16,0	14,7	14,4	14,1	14,0	13,9
Lubelski . . . . .	9,3	8,6	8,7	9,9	10,8	11,2	11,2	10,8	10,3	10,0	10,1	10,0	10,1
Łęczyński . . . . .	11,7	10,5	11,3	11,9	12,8	12,8	12,6	11,9	11,3	10,5	10,5	10,3	10,2
Świdnicki . . . . .	14,6	13,1	13,1	15,3	16,0	16,5	16,6	15,6	15,4	15,5	15,5	15,7	16,3
m. Lublin . . . . .	8,6	8,2	8,5	9,0	9,7	9,9	9,7	9,6	9,4	9,1	9,3	9,2	9,4
<b>Podregion puławski . . . . .</b>	<b>13,2</b>	<b>11,7</b>	<b>11,6</b>	<b>13,4</b>	<b>14,4</b>	<b>14,5</b>	<b>14,1</b>	<b>13,4</b>	<b>12,9</b>	<b>12,3</b>	<b>12,0</b>	<b>11,9</b>	<b>11,9</b>
Janowski . . . . .	14,2	12,6	13,6	14,7	16,2	16,1	15,4	14,3	14,1	13,3	13,3	13,2	13,3
Kraśnicki . . . . .	15,4	13,6	13,7	17,0	18,0	17,5	16,6	15,9	15,2	14,7	14,4	14,1	14,3
Łukowski . . . . .	10,5	9,8	9,7	11,3	12,1	12,3	12,2	11,6	11,1	10,7	10,5	10,5	10,3
Opolski . . . . .	18,9	16,1	15,1	16,9	17,7	18,1	17,9	17,0	16,4	15,5	14,7	14,6	14,6
Puławski . . . . .	10,4	9,1	8,8	10,3	11,1	11,4	11,1	10,5	10,2	9,5	9,1	9,2	9,4
Rycki . . . . .	11,8	11,0	11,1	11,8	13,3	13,8	13,7	13,0	12,3	12,0	11,8	11,6	11,5

a) W % ogółu ludności aktywnej zawodowo.

a) In % of total economically active population.

TABL. 29. STOPA BEZROBOCIA WEDŁUG WOJEWÓDZTW, PODREGIONÓW ORAZ POWIATÓW<sup>a)</sup> (cd.)

Stan w końcu miesiąca

UNEMPLOYMENT RATE BY VOIVODSHIPS, SUBREGIONS AND POWIATS<sup>a)</sup> (cont.)

As of the end of month

WOJEWÓDZTWA VOIVODSHIPS	2009				2010								
	03	06	09	12*	01*	02*	03*	04*	05*	06*	07	08	09
	w % in %												
<b>LUBUSKIE</b> . . . . .	<b>15,0</b>	<b>14,4</b>	<b>14,7</b>	<b>16,2</b>	<b>17,5</b>	<b>17,7</b>	<b>17,2</b>	<b>16,3</b>	<b>15,6</b>	<b>15,2</b>	<b>14,9</b>	<b>14,8</b>	<b>14,8</b>
<i>Podregion gorzowski</i> . . . . .	<i>12,8</i>	<i>12,7</i>	<i>12,7</i>	<i>14,6</i>	<i>15,9</i>	<i>16,1</i>	<i>15,7</i>	<i>15,0</i>	<i>14,5</i>	<i>14,1</i>	<i>13,8</i>	<i>13,8</i>	<i>13,8</i>
Gorzowski . . . . .	11,2	10,9	10,1	12,0	13,5	13,5	13,2	12,7	12,3	11,8	11,9	12,1	11,7
Międzyrzecki . . . . .	19,2	18,2	19,5	21,2	22,2	22,4	21,7	20,6	20,5	20,2	19,8	19,8	20,4
Słubicki . . . . .	16,5	18,1	18,6	20,5	22,0	22,5	22,1	21,3	21,1	21,3	20,7	19,9	19,1
Strzelecko-Drezdenecki . . . . .	24,4	22,8	22,8	26,1	27,9	28,0	27,8	25,9	24,2	23,4	22,8	23,0	24,0
Sulęciński . . . . .	13,5	14,5	15,1	15,3	17,2	17,8	16,8	16,2	15,6	14,5	13,8	13,5	13,1
m. Gorzów Wielkopolski . . . . .	6,2	6,2	5,7	7,7	8,6	8,8	8,6	8,4	8,1	7,8	7,7	7,7	7,7
<i>Podregion zielonogórski</i> . . . . .	<i>16,4</i>	<i>15,5</i>	<i>15,9</i>	<i>17,2</i>	<i>18,6</i>	<i>18,7</i>	<i>18,2</i>	<i>17,1</i>	<i>16,4</i>	<i>15,9</i>	<i>15,6</i>	<i>15,5</i>	<i>15,4</i>
Krośnieński . . . . .	28,1	26,8	26,9	29,0	29,9	30,4	29,7	27,2	25,3	24,9	24,5	24,3	24,5
Nowosolski . . . . .	25,9	24,2	25,6	27,2	28,6	28,7	28,2	26,3	25,0	24,5	24,0	24,3	24,5
Świebodziński . . . . .	10,2	10,6	9,7	10,5	12,2	11,4	10,7	10,4	9,8	9,2	9,2	8,6	8,8
Zielonogórski . . . . .	14,9	14,4	14,1	15,5	17,4	18,2	17,5	16,3	15,4	14,7	14,7	14,7	14,6
Żagański . . . . .	24,5	23,1	23,1	26,9	28,7	28,2	27,5	25,8	25,2	24,4	24,4	24,0	23,1
Żarski . . . . .	18,3	17,4	18,4	19,4	20,5	21,0	20,6	19,7	19,1	18,6	18,0	17,5	17,7
Wschowski . . . . .	16,2	13,7	13,9	15,4	16,7	17,1	16,3	15,6	15,1	14,6	14,3	14,3	14,6
m. Zielona Góra . . . . .	6,4	6,3	6,8	7,4	8,4	8,4	8,4	8,0	7,9	7,7	7,5	7,6	7,5
<b>ŁÓDZKIE</b> . . . . .	<b>10,9</b>	<b>10,4</b>	<b>10,7</b>	<b>11,9</b>	<b>12,8</b>	<b>13,2</b>	<b>13,0</b>	<b>12,5</b>	<b>12,3</b>	<b>11,9</b>	<b>11,7</b>	<b>11,5</b>	<b>11,4</b>
<i>Podregion łódzki</i> . . . . .	<i>12,7</i>	<i>12,2</i>	<i>12,6</i>	<i>13,6</i>	<i>14,9</i>	<i>15,4</i>	<i>15,2</i>	<i>14,8</i>	<i>14,5</i>	<i>14,1</i>	<i>13,7</i>	<i>13,6</i>	<i>13,7</i>
Łódzki wschodni . . . . .	8,5	8,3	8,7	9,3	11,0	11,6	11,3	10,3	10,2	10,1	9,9	9,7	9,7
Pabianicki . . . . .	11,8	11,7	12,9	14,1	14,9	15,0	15,0	14,5	14,5	14,3	13,8	13,8	14,0
Zgierski . . . . .	14,9	14,0	13,9	15,5	16,8	17,6	17,4	17,2	16,7	16,0	15,6	15,5	15,8
Brzeziński . . . . .	13,0	12,5	12,8	12,4	14,1	14,1	13,8	13,3	12,8	12,4	12,5	11,9	11,5
<i>Podregion m. Łódź</i> . . . . .	<i>8,3</i>	<i>8,3</i>	<i>8,7</i>	<i>9,6</i>	<i>10,2</i>	<i>10,6</i>	<i>10,4</i>	<i>10,3</i>	<i>10,2</i>	<i>10,1</i>	<i>10,0</i>	<i>9,8</i>	<i>9,7</i>
m. Łódź . . . . .	8,3	8,3	8,7	9,6	10,2	10,6	10,4	10,3	10,2	10,1	10,0	9,8	9,7
<i>Podregion piotrkowski</i> . . . . .	<i>12,4</i>	<i>11,8</i>	<i>12,0</i>	<i>13,5</i>	<i>14,4</i>	<i>14,7</i>	<i>14,7</i>	<i>14,2</i>	<i>13,8</i>	<i>13,2</i>	<i>13,1</i>	<i>12,8</i>	<i>12,5</i>
Bełchatowski . . . . .	10,0	9,4	9,6	10,7	11,6	11,9	11,7	11,1	10,4	9,9	10,0	9,8	9,6
Opoczyński . . . . .	14,9	14,2	14,5	16,5	17,3	17,8	18,2	17,7	17,3	16,1	15,1	14,4	14,0
Piotrkowski . . . . .	9,7	9,4	10,0	10,7	11,8	12,0	12,2	11,5	11,3	11,2	11,2	10,9	10,8
Radomszczański . . . . .	13,9	12,9	12,7	14,2	14,9	15,4	15,4	15,0	14,4	14,1	13,9	13,8	13,7
Tomaszowski . . . . .	15,9	15,3	14,9	18,0	19,1	19,2	19,0	18,4	17,9	17,1	17,1	16,8	16,3
m. Piotrków Trybunalski . . . . .	9,4	9,6	10,0	10,5	11,3	11,5	11,8	11,4	11,5	11,3	11,3	11,2	10,8
<i>Podregion sieradzki</i> . . . . .	<i>11,8</i>	<i>10,9</i>	<i>11,1</i>	<i>12,6</i>	<i>13,7</i>	<i>14,0</i>	<i>13,8</i>	<i>12,9</i>	<i>12,5</i>	<i>12,1</i>	<i>11,6</i>	<i>11,4</i>	<i>11,3</i>
Łaski . . . . .	13,3	13,0	14,2	14,9	16,3	16,8	16,6	15,9	15,9	15,2	15,0	14,9	15,2
Pajęczański . . . . .	12,2	11,6	11,7	13,8	14,7	15,2	15,2	15,0	14,4	14,3	13,7	13,1	12,7
Poddębicki . . . . .	10,1	8,5	8,7	10,9	11,9	12,3	12,2	11,4	11,3	11,2	10,8	10,6	10,2
Sieradzki . . . . .	13,3	11,4	11,3	12,8	14,3	14,3	14,2	12,9	12,3	11,8	11,2	10,8	10,9
Wieluński . . . . .	9,7	9,7	10,1	11,5	12,3	12,5	12,1	11,2	10,8	10,3	10,0	10,0	9,8
Wieruszowski . . . . .	11,0	10,9	10,9	12,0	12,5	12,6	12,4	11,3	11,1	10,8	10,2	10,0	9,9
Zduńskowolski . . . . .	11,9	10,9	10,9	12,6	14,0	14,3	14,4	13,6	12,9	12,5	12,0	11,8	11,9
<i>Podregion skierniewicki</i> . . . . .	<i>11,2</i>	<i>10,5</i>	<i>10,4</i>	<i>11,7</i>	<i>12,6</i>	<i>13,1</i>	<i>12,9</i>	<i>12,1</i>	<i>11,8</i>	<i>11,5</i>	<i>11,4</i>	<i>11,1</i>	<i>11,0</i>
Kutnowski . . . . .	16,6	16,0	15,9	17,4	18,4	19,2	18,8	17,6	17,2	17,0	16,5	16,0	15,5
Łęczycki . . . . .	12,0	10,0	10,4	12,5	13,3	13,6	12,7	12,0	11,8	11,5	10,9	10,8	11,6
Łowicki . . . . .	9,7	9,2	8,5	9,4	10,3	10,6	10,5	10,0	9,9	9,4	9,4	9,1	9,1
Rawski . . . . .	7,4	6,9	7,3	8,4	9,4	9,7	10,1	9,2	8,9	8,6	8,6	8,4	8,4
Skierniewicki . . . . .	6,4	5,8	6,0	7,0	7,9	8,5	8,2	7,5	7,6	7,4	7,9	7,7	7,3
m. Skierniewice . . . . .	8,2	7,6	8,0	9,0	9,9	10,5	10,3	9,8	9,7	9,4	9,5	9,7	9,2

a) W % ogółu ludności aktywnej zawodowo.

a) In % of total economically active population.

TABL. 29. STOPA BEZROBOCIA WEDŁUG WOJEWÓDZTW, PODREGIONÓW ORAZ POWIATÓW<sup>a)</sup> (cd.)

Stan w końcu miesiąca

UNEMPLOYMENT RATE BY VOIVODSHIPS, SUBREGIONS AND POWIATS<sup>a)</sup> (cont.)

As of the end of month

WOJEWÓDZTWA VOIVODSHIPS	2009				2010								
	03	06	09	12*	01*	02*	03*	04*	05*	06*	07	08	09
	w % in %												
<b>MAŁOPOLSKIE . . . . .</b>	<b>9,0</b>	<b>8,6</b>	<b>8,9</b>	<b>9,7</b>	<b>10,5</b>	<b>10,8</b>	<b>10,7</b>	<b>10,2</b>	<b>9,9</b>	<b>9,6</b>	<b>9,4</b>	<b>9,3</b>	<b>9,5</b>
<i>Podregion krakowski . . . . .</i>	<i>8,5</i>	<i>8,3</i>	<i>8,5</i>	<i>9,8</i>	<i>10,5</i>	<i>10,9</i>	<i>11,0</i>	<i>10,5</i>	<i>10,2</i>	<i>9,9</i>	<i>9,7</i>	<i>9,6</i>	<i>9,6</i>
Bocheński . . . . .	7,2	7,1	7,1	8,6	9,3	9,8	9,7	9,1	8,7	8,5	8,2	7,9	7,9
Krakowski . . . . .	8,4	8,1	8,4	9,6	10,3	10,6	10,7	10,4	10,0	9,7	9,5	9,4	9,2
Miechowski . . . . .	7,7	7,3	6,9	8,7	9,4	9,7	9,6	8,8	8,6	7,9	8,0	8,4	8,5
Myślenicki . . . . .	10,3	10,3	10,6	11,7	12,7	13,1	13,2	12,8	12,7	12,5	12,1	12,1	12,0
Proszowicki . . . . .	8,3	7,8	8,6	10,0	10,4	10,7	10,1	9,5	9,6	9,3	9,2	9,3	9,6
Wielicki . . . . .	8,8	8,5	8,8	9,7	10,5	11,2	11,3	10,8	10,4	10,0	9,9	9,7	9,9
<i>Podregion m. Kraków . . . . .</i>	<i>3,6</i>	<i>3,5</i>	<i>3,9</i>	<i>4,1</i>	<i>4,5</i>	<i>4,8</i>	<i>4,8</i>	<i>4,7</i>	<i>4,5</i>	<i>4,4</i>	<i>4,4</i>	<i>4,4</i>	<i>4,4</i>
m. Kraków . . . . .	3,6	3,5	3,9	4,1	4,5	4,8	4,8	4,7	4,5	4,4	4,4	4,4	4,4
<i>Podregion nowosądecki . . . . .</i>	<i>13,0</i>	<i>12,5</i>	<i>12,8</i>	<i>13,8</i>	<i>14,9</i>	<i>15,2</i>	<i>15,2</i>	<i>14,4</i>	<i>13,9</i>	<i>13,4</i>	<i>13,3</i>	<i>13,3</i>	<i>13,5</i>
Gorlicki . . . . .	15,2	13,7	13,9	15,2	16,6	16,8	16,7	15,7	14,9	14,3	13,9	13,9	14,0
Limanowski . . . . .	17,1	16,7	17,6	18,5	19,6	19,9	19,9	19,1	18,7	18,3	18,1	18,2	18,5
Nowosądecki . . . . .	16,1	16,2	16,0	16,9	18,5	19,0	19,1	18,0	17,2	16,7	16,4	16,1	16,3
Nowotarski . . . . .	9,4	8,6	9,0	10,3	11,0	11,3	11,3	10,7	10,3	10,0	10,0	10,2	10,5
Tatrzański . . . . .	7,2	7,7	8,3	8,9	9,2	9,2	9,5	9,7	9,8	9,7	9,6	9,8	10,4
m. Nowy Sącz . . . . .	10,7	9,7	10,0	10,3	11,3	11,6	11,4	11,0	10,2	9,6	9,7	9,6	9,7
<i>Podregion oświęcimski . . . . .</i>	<i>11,1</i>	<i>10,3</i>	<i>10,5</i>	<i>11,7</i>	<i>12,6</i>	<i>12,9</i>	<i>12,8</i>	<i>12,0</i>	<i>11,6</i>	<i>11,2</i>	<i>11,0</i>	<i>10,8</i>	<i>11,2</i>
Chrzanowski . . . . .	11,5	10,3	10,2	12,1	13,2	13,7	13,8	12,6	12,1	11,5	11,2	11,0	11,2
Olkuski . . . . .	12,9	12,5	12,7	13,7	14,8	15,1	14,7	14,3	13,9	13,4	13,0	12,8	13,4
Oświęcimski . . . . .	11,1	10,1	9,8	10,9	11,7	12,0	12,0	11,5	11,3	10,9	10,8	10,7	11,2
Suski . . . . .	9,2	8,4	8,6	9,8	10,7	10,8	10,4	9,4	8,9	8,7	8,5	8,4	8,8
Wadowicki . . . . .	10,3	9,9	10,5	11,6	12,3	12,6	12,3	11,6	11,0	10,7	10,6	10,5	10,5
<i>Podregion tarnowski . . . . .</i>	<i>11,8</i>	<i>11,4</i>	<i>11,6</i>	<i>12,7</i>	<i>13,5</i>	<i>13,8</i>	<i>13,4</i>	<i>12,7</i>	<i>12,6</i>	<i>12,1</i>	<i>11,8</i>	<i>11,6</i>	<i>11,7</i>
Brzeski . . . . .	12,0	11,5	11,3	12,5	13,1	13,6	13,3	12,6	12,5	12,3	11,9	11,7	11,8
Dąbrowski . . . . .	18,0	17,1	17,0	18,8	19,8	19,7	19,1	18,4	18,0	17,6	16,8	16,6	16,9
Tarnowski . . . . .	11,9	11,7	12,1	13,3	14,5	14,7	14,2	13,4	13,1	12,6	12,4	12,3	12,3
m. Tarnów . . . . .	8,7	8,5	9,1	9,3	9,9	10,1	10,0	9,6	9,6	9,2	9,0	8,7	8,7
<b>MAZOWIECKIE . . . . .</b>	<b>8,3</b>	<b>8,1</b>	<b>8,5</b>	<b>9,0</b>	<b>9,6</b>	<b>9,8</b>	<b>9,7</b>	<b>9,4</b>	<b>9,2</b>	<b>9,0</b>	<b>8,9</b>	<b>8,9</b>	<b>8,9</b>
<i>Podregion ciechanowsko-płocki</i>	<i>15,1</i>	<i>14,5</i>	<i>14,9</i>	<i>15,6</i>	<i>16,6</i>	<i>16,9</i>	<i>16,7</i>	<i>15,9</i>	<i>15,4</i>	<i>15,0</i>	<i>14,8</i>	<i>14,8</i>	<i>14,8</i>
Ciechanowski . . . . .	13,7	13,1	13,2	14,2	15,4	15,5	15,5	14,9	14,6	14,5	14,3	14,1	13,8
Gostyniński . . . . .	18,9	17,0	16,1	18,9	20,3	20,8	20,8	18,8	18,2	17,2	16,9	17,3	17,3
Mławski . . . . .	12,7	12,8	13,3	14,3	14,7	14,8	14,7	14,1	13,7	13,3	13,1	13,3	13,2
Płocki . . . . .	18,4	18,2	18,7	18,9	20,4	21,0	20,4	19,2	18,6	17,9	17,0	16,8	17,2
Płoński . . . . .	15,5	15,5	16,0	16,5	17,2	17,6	17,6	17,0	16,6	16,5	16,5	16,2	16,4
Sierpecki . . . . .	18,3	17,5	18,0	18,5	19,8	20,0	20,3	19,4	18,4	18,1	18,1	18,4	18,5
Żuromiński . . . . .	20,9	20,3	21,2	22,3	23,0	22,7	22,8	22,3	21,4	20,8	21,1	20,8	20,5
m. Płock . . . . .	11,4	10,4	10,9	10,9	12,1	12,4	11,9	11,4	10,9	10,5	10,6	10,6	10,7
<i>Podregion ostrołęcko-siedlecki</i>	<i>13,6</i>	<i>13,0</i>	<i>13,2</i>	<i>14,3</i>	<i>15,1</i>	<i>15,4</i>	<i>15,2</i>	<i>14,5</i>	<i>14,2</i>	<i>13,8</i>	<i>13,6</i>	<i>13,4</i>	<i>13,4</i>
Łosicki . . . . .	11,9	11,7	12,1	12,8	13,3	13,5	12,4	11,9	11,4	11,2	10,7	10,8	10,8
Makowski . . . . .	19,8	19,1	19,7	21,2	21,8	21,8	21,2	20,6	20,8	20,6	19,8	19,2	19,4
Ostrołęcki . . . . .	14,1	12,6	14,6	16,0	17,0	17,5	17,4	16,8	15,7	15,0	14,7	14,6	14,9
Ostrowski . . . . .	15,0	14,9	14,6	15,4	16,2	16,5	16,8	16,4	15,7	15,3	15,3	15,2	15,1
Przasnyski . . . . .	14,1	13,3	13,6	15,9	16,5	16,4	15,6	14,8	14,1	14,2	14,0	14,0	13,1
Pułtowski . . . . .	16,4	16,5	17,0	18,6	20,1	20,3	20,1	19,6	20,0	19,4	19,0	18,7	18,8
Siedlecki . . . . .	9,6	9,2	8,8	9,4	10,5	10,7	10,6	9,9	9,5	9,2	9,0	8,9	9,5
Sokołowski . . . . .	8,2	7,7	7,7	8,5	8,9	9,1	9,1	8,4	8,6	8,7	8,5	8,5	8,5

a) W % ogółu ludności aktywnej zawodowo.

a) In % of total economically active population.

TABL. 29. STOPA BEZROBOCIA WEDŁUG WOJEWÓDZTW, PODREGIONÓW ORAZ POWIATÓW<sup>a)</sup> (cd.)

Stan w końcu miesiąca

UNEMPLOYMENT RATE BY VOIVODSHIPS, SUBREGIONS AND POWIATS<sup>a)</sup> (cont.)

As of the end of month

WOJEWÓDZTWA VOIVODSHIPS	2009				2010								
	03	06	09	12*	01*	02*	03*	04*	05*	06*	07	08	09
	w % in %												
Węgrowski . . . . .	15,9	14,8	15,0	16,2	16,9	16,9	16,6	16,1	15,9	15,3	15,5	15,5	14,8
Wyszkowski . . . . .	15,1	14,8	14,7	16,1	17,2	17,7	17,7	16,1	16,6	15,7	15,6	15,4	14,8
m. Ostrołęka . . . . .	15,2	14,2	14,4	14,9	15,9	16,2	16,3	15,8	15,2	14,7	14,3	14,2	14,3
m. Siedlce . . . . .	9,9	9,5	8,8	9,7	10,4	10,8	10,4	9,8	9,6	9,4	9,1	9,0	9,3
<b>Podregion radomski . . . . .</b>	<b>21,4</b>	<b>20,3</b>	<b>20,9</b>	<b>22,6</b>	<b>23,5</b>	<b>23,6</b>	<b>23,4</b>	<b>22,6</b>	<b>22,1</b>	<b>21,5</b>	<b>21,4</b>	<b>21,5</b>	<b>21,7</b>
Białobrzegi . . . . .	12,9	11,6	11,9	14,0	14,8	15,0	14,3	13,7	12,8	12,5	12,1	12,2	12,6
Kozienicki . . . . .	15,2	14,2	14,7	16,5	17,3	17,6	17,7	16,7	16,4	15,6	15,3	15,3	15,0
Lipski . . . . .	13,6	11,8	11,8	14,1	14,8	14,9	14,6	13,2	12,4	11,6	11,5	11,6	12,1
Przysuski . . . . .	22,6	22,2	22,9	24,4	25,0	25,3	24,6	24,2	24,2	23,9	24,0	23,8	23,8
Radomski . . . . .	27,5	26,4	27,4	29,2	30,4	30,5	30,2	29,4	29,0	28,3	28,1	28,1	28,8
Szydłowiecki . . . . .	32,3	31,2	32,9	35,3	36,1	36,6	36,0	34,7	34,2	33,7	33,1	33,2	32,9
Zwoleński . . . . .	16,1	14,4	14,8	17,9	18,9	18,8	18,4	17,0	16,3	15,8	16,0	16,2	16,5
m. Radom . . . . .	21,1	20,3	20,5	21,5	22,5	22,5	22,3	22,0	21,3	20,8	20,9	20,9	21,1
<b>Podregion m. st. Warszawa . . . . .</b>	<b>2,2</b>	<b>2,4</b>	<b>2,7</b>	<b>2,8</b>	<b>3,1</b>	<b>3,2</b>	<b>3,4</b>	<b>3,4</b>	<b>3,4</b>	<b>3,4</b>	<b>3,4</b>	<b>3,4</b>	<b>3,4</b>
m. st. Warszawa . . . . .	2,2	2,4	2,7	2,8	3,1	3,2	3,4	3,4	3,4	3,4	3,4	3,4	3,4
<b>Podregion warszawski-wschodni . . . . .</b>	<b>9,6</b>	<b>9,7</b>	<b>10,2</b>	<b>10,8</b>	<b>11,6</b>	<b>11,8</b>	<b>11,8</b>	<b>11,6</b>	<b>11,3</b>	<b>11,0</b>	<b>11,0</b>	<b>11,0</b>	<b>11,0</b>
Garoliński . . . . .	12,3	12,3	12,4	13,3	14,2	14,3	14,0	13,5	12,9	12,3	11,9	11,8	11,5
Legionowski . . . . .	10,3	10,4	11,0	11,4	12,1	12,3	11,9	11,6	11,5	11,1	10,9	11,0	11,2
Mmiński . . . . .	8,1	7,6	7,5	8,1	8,8	9,1	9,3	9,2	9,0	9,0	8,8	9,0	8,9
Nowodworski . . . . .	8,5	8,8	9,9	10,4	11,0	11,6	11,7	11,8	11,6	11,3	11,6	11,7	11,8
Otwocki . . . . .	7,3	7,2	7,9	8,2	8,9	9,0	9,1	8,9	8,6	8,3	8,2	8,5	8,5
Wołomiński . . . . .	10,5	11,1	11,9	12,7	13,5	13,6	13,7	13,5	13,4	13,3	13,3	13,3	13,2
<b>Podregion warszawski-zachodni . . . . .</b>	<b>6,4</b>	<b>6,6</b>	<b>7,0</b>	<b>7,4</b>	<b>8,0</b>	<b>8,2</b>	<b>8,2</b>	<b>7,9</b>	<b>7,8</b>	<b>7,7</b>	<b>7,5</b>	<b>7,6</b>	<b>7,6</b>
Grodziski . . . . .	5,2	5,3	6,0	6,2	6,9	7,2	7,3	6,9	6,5	6,2	6,1	6,3	6,4
Grójecki . . . . .	6,7	6,9	7,1	7,5	7,8	8,0	8,0	7,8	7,5	7,6	6,9	7,3	7,2
Piaseczyński . . . . .	6,5	6,8	7,2	7,1	7,5	7,8	7,8	7,6	7,4	7,4	7,2	7,2	7,1
Pruszkowski . . . . .	4,9	5,3	5,8	6,3	6,8	7,0	7,1	7,0	6,9	6,9	6,6	6,7	6,7
Sochaczewski . . . . .	8,6	9,2	9,5	10,1	10,6	11,1	11,2	10,7	10,5	10,2	9,9	9,9	10,0
Warszawski zachodni . . . . .	4,1	4,3	4,5	5,3	6,0	6,2	5,5	5,4	5,6	5,5	5,6	5,7	5,8
Żyrardowski . . . . .	11,0	11,1	11,3	12,8	13,3	13,3	13,7	13,4	13,6	13,4	13,4	13,2	13,2
<b>OPOLSKIE . . . . .</b>	<b>11,7</b>	<b>11,0</b>	<b>11,3</b>	<b>12,9</b>	<b>14,0</b>	<b>14,2</b>	<b>13,9</b>	<b>13,2</b>	<b>12,8</b>	<b>12,4</b>	<b>12,2</b>	<b>12,2</b>	<b>12,4</b>
<b>Podregion nyski . . . . .</b>	<b>16,5</b>	<b>15,1</b>	<b>15,2</b>	<b>17,7</b>	<b>19,4</b>	<b>19,5</b>	<b>18,9</b>	<b>17,9</b>	<b>17,3</b>	<b>16,9</b>	<b>16,5</b>	<b>16,5</b>	<b>16,5</b>
Brzeski . . . . .	19,1	17,7	18,0	18,7	20,9	20,8	20,2	19,5	18,9	18,6	18,7	18,6	18,0
Kluczborski . . . . .	13,1	12,3	12,8	15,1	16,1	16,2	15,7	15,2	13,9	13,3	13,1	13,1	13,8
Namysłowski . . . . .	16,2	15,2	15,7	17,8	18,6	18,5	17,7	16,3	16,7	16,3	16,5	16,3	15,9
Nyski . . . . .	17,0	15,3	14,6	18,5	21,1	21,5	20,6	19,4	18,8	18,2	17,0	17,0	17,1
Prudnicki . . . . .	15,1	13,5	14,5	16,8	17,6	17,4	17,2	16,0	15,4	15,3	15,3	15,7	16,3
<b>Podregion opolski . . . . .</b>	<b>8,9</b>	<b>8,6</b>	<b>9,0</b>	<b>10,1</b>	<b>10,9</b>	<b>11,1</b>	<b>11,0</b>	<b>10,5</b>	<b>10,2</b>	<b>9,8</b>	<b>9,8</b>	<b>9,8</b>	<b>10,0</b>
Głubczycki . . . . .	15,0	13,8	13,9	16,3	17,5	17,5	17,3	15,8	15,9	15,3	14,5	14,7	14,9
Kędzierzyńsko-Kozielski . . . . .	10,4	10,4	11,4	12,5	13,4	13,6	13,1	13,0	12,2	11,8	11,6	11,7	12,4
Krapkowicki . . . . .	9,6	9,6	10,0	11,6	12,4	12,6	12,4	11,4	11,0	10,4	10,2	10,2	10,5
Oleski . . . . .	7,4	7,3	7,6	8,6	9,3	9,5	9,3	8,9	8,8	8,5	8,2	7,9	8,3
Opolski . . . . .	10,2	10,1	10,6	12,1	12,9	13,4	13,5	13,0	12,6	12,3	12,4	12,1	12,4
Strzelecki . . . . .	11,5	10,6	10,5	11,8	12,7	12,8	12,4	11,6	11,1	10,9	11,1	11,1	11,0
m. Opole . . . . .	5,4	5,1	5,3	5,9	6,3	6,6	6,6	6,5	6,5	6,1	6,3	6,4	6,5

a) W % ogółu ludności aktywnej zawodowo.

a) In % of total economically active population.

TABL. 29. STOPA BEZROBOCIA WEDŁUG WOJEWÓDZTW, PODREGIONÓW ORAZ POWIATÓW<sup>a)</sup> (cd.)

Stan w końcu miesiąca

UNEMPLOYMENT RATE BY VOIVODSHIPS, SUBREGIONS AND POWIATS<sup>a)</sup> (cont.)

As of the end of month

WOJEWÓDZTWA VOIVODSHIPS	2009				2010								
	03	06	09	12*	01*	02*	03*	04*	05*	06*	07	08	09
	w % in %												
<b>PODKARPACKIE . . . . .</b>	<b>14,6</b>	<b>14,0</b>	<b>14,5</b>	<b>15,9</b>	<b>16,7</b>	<b>16,8</b>	<b>16,5</b>	<b>15,7</b>	<b>15,3</b>	<b>15,0</b>	<b>14,8</b>	<b>14,8</b>	<b>14,8</b>
<i>Podregion krośnieński . . . . .</i>	<i>16,1</i>	<i>15,4</i>	<i>15,9</i>	<i>17,5</i>	<i>18,4</i>	<i>18,4</i>	<i>18,2</i>	<i>17,4</i>	<i>16,9</i>	<i>16,4</i>	<i>16,2</i>	<i>16,0</i>	<i>16,1</i>
Bieszczadzki . . . . .	21,8	19,8	21,1	25,7	26,5	25,9	25,6	24,3	23,1	22,9	22,9	23,0	22,7
Brzozowski . . . . .	24,8	23,1	23,1	24,3	25,4	25,4	24,9	23,7	23,2	22,4	22,3	22,1	22,0
Jasielski . . . . .	17,1	16,5	17,3	18,7	19,5	19,3	19,1	18,3	17,7	17,3	17,3	17,1	17,3
Krośnieński . . . . .	16,6	16,3	17,0	17,9	19,3	19,4	19,3	18,6	18,3	17,6	17,2	17,1	17,0
Sanocki . . . . .	13,2	12,8	13,1	14,4	15,2	15,7	15,4	15,0	14,5	13,8	13,5	13,3	13,4
Leski . . . . .	23,6	21,3	22,0	25,1	26,0	26,0	26,0	24,3	23,1	22,2	22,0	21,8	22,2
m. Krosno . . . . .	6,4	6,4	6,8	7,5	8,0	8,1	7,9	7,7	7,5	7,4	7,2	7,1	7,1
<i>Podregion przemyski . . . . .</i>	<i>17,7</i>	<i>16,9</i>	<i>17,7</i>	<i>19,1</i>	<i>19,9</i>	<i>20,1</i>	<i>19,8</i>	<i>18,9</i>	<i>18,5</i>	<i>18,2</i>	<i>18,2</i>	<i>18,3</i>	<i>18,4</i>
Jarosławski . . . . .	16,9	16,4	17,3	18,7	19,6	19,8	19,4	18,7	18,3	18,0	17,9	18,0	18,2
Lubaczowski . . . . .	18,7	17,1	17,7	18,8	20,2	20,2	19,8	18,3	17,6	17,3	17,3	17,0	17,2
Przemyski . . . . .	19,4	18,2	19,3	21,7	22,7	22,7	22,4	21,4	21,0	20,8	20,8	21,0	20,9
Przeworski . . . . .	16,4	15,6	16,6	17,8	18,3	18,4	18,2	17,0	16,7	16,2	16,4	16,7	16,8
m. Przemyśl . . . . .	18,3	17,9	18,4	19,4	19,7	20,1	20,0	19,7	19,5	19,4	19,3	19,5	19,4
<i>Podregion rzeszowski . . . . .</i>	<i>12,1</i>	<i>11,5</i>	<i>11,8</i>	<i>12,9</i>	<i>13,6</i>	<i>13,8</i>	<i>13,5</i>	<i>12,9</i>	<i>12,6</i>	<i>12,3</i>	<i>12,2</i>	<i>12,2</i>	<i>12,2</i>
Kolbuszowski . . . . .	15,5	15,1	15,2	17,1	17,8	17,9	17,6	16,6	16,0	15,4	15,2	15,1	15,3
Łańcucki . . . . .	15,4	14,5	14,6	16,2	17,4	17,4	17,0	16,1	15,6	15,2	15,0	15,1	14,9
Ropczycko-Sędziszowski . . . . .	16,2	15,9	16,2	16,5	17,3	17,5	17,1	16,4	16,4	15,8	15,8	15,8	15,6
Rzeszowski . . . . .	12,5	11,6	11,8	13,0	14,1	14,3	13,8	13,1	12,7	12,3	12,3	12,3	12,4
Strzyżowski . . . . .	20,7	18,5	19,3	22,2	23,1	23,0	22,8	21,6	20,6	20,6	19,9	20,0	19,9
m. Rzeszów . . . . .	6,7	6,6	7,0	7,2	7,7	7,9	7,8	7,6	7,6	7,6	7,6	7,6	7,6
<i>Podregion tarnobrzeski . . . . .</i>	<i>14,0</i>	<i>13,8</i>	<i>14,3</i>	<i>15,8</i>	<i>16,5</i>	<i>16,6</i>	<i>16,4</i>	<i>15,5</i>	<i>15,1</i>	<i>14,8</i>	<i>14,4</i>	<i>14,4</i>	<i>14,2</i>
Dębicki . . . . .	12,3	11,6	11,3	12,5	13,2	13,4	13,3	12,5	12,1	12,0	11,6	11,7	11,8
Leżajski . . . . .	17,0	17,4	17,7	19,0	19,9	19,8	19,8	19,3	18,6	18,0	17,4	17,3	16,8
Mielecki . . . . .	12,7	12,3	13,1	14,2	14,7	15,0	14,6	13,6	13,4	13,5	13,1	13,2	13,0
Niżański . . . . .	20,8	21,0	22,1	24,2	25,0	24,9	24,2	23,3	23,2	22,7	22,4	22,2	22,0
Stalowowolski . . . . .	11,9	12,6	13,3	15,2	15,9	16,3	16,1	15,4	15,0	14,5	14,5	14,3	13,9
Tarnobrzeski . . . . .	15,4	14,4	15,0	17,3	17,7	17,6	17,4	16,1	14,8	14,4	13,7	13,4	13,6
m. Tarnobrzeg . . . . .	13,7	13,5	13,7	15,2	16,1	16,0	15,7	15,1	14,4	13,9	13,6	13,3	13,3
<b>PODLASKIE . . . . .</b>	<b>11,3</b>	<b>10,9</b>	<b>11,4</b>	<b>12,8</b>	<b>13,8</b>	<b>13,9</b>	<b>13,6</b>	<b>13,0</b>	<b>12,7</b>	<b>12,2</b>	<b>12,2</b>	<b>12,2</b>	<b>12,3</b>
<i>Podregion białostocki . . . . .</i>	<i>11,3</i>	<i>11,2</i>	<i>11,8</i>	<i>13,2</i>	<i>14,0</i>	<i>14,2</i>	<i>14,0</i>	<i>13,8</i>	<i>13,4</i>	<i>13,2</i>	<i>13,3</i>	<i>13,2</i>	<i>13,2</i>
Białostocki . . . . .	13,4	13,1	14,0	16,4	17,4	17,7	17,4	16,8	16,4	16,0	16,2	16,0	16,2
Sokółski . . . . .	12,7	12,8	13,0	14,2	15,0	14,9	14,5	14,2	14,0	13,7	13,7	13,6	14,0
m. Białystok . . . . .	10,0	10,0	10,6	11,7	12,5	12,8	12,7	12,5	12,1	12,0	12,1	12,0	11,9
<i>Podregion łomżyński . . . . .</i>	<i>10,0</i>	<i>9,4</i>	<i>9,8</i>	<i>11,3</i>	<i>12,2</i>	<i>12,2</i>	<i>11,9</i>	<i>11,2</i>	<i>10,8</i>	<i>10,2</i>	<i>10,0</i>	<i>10,1</i>	<i>10,1</i>
Bielski . . . . .	7,3	7,0	7,2	8,2	9,2	9,3	8,9	8,4	8,2	7,6	7,5	7,6	7,7
Hajnowski . . . . .	10,1	9,6	10,0	11,7	12,1	11,8	11,1	10,4	10,1	9,3	9,4	9,3	9,0
Kolneński . . . . .	16,2	15,4	17,4	18,4	19,4	18,8	17,9	17,3	17,0	15,5	15,5	15,9	15,8
Łomżyński . . . . .	9,3	8,5	9,0	10,4	11,4	11,5	11,3	10,5	10,1	9,6	9,5	9,9	10,1
Siemiatycki . . . . .	6,7	6,1	6,2	7,3	7,9	7,8	7,5	7,3	7,1	6,9	6,7	6,9	6,8
Wysokomazowiecki . . . . .	7,2	6,6	6,5	7,2	8,0	8,5	8,4	7,9	7,8	7,3	6,9	7,0	7,2
Zambrowski . . . . .	12,6	11,7	12,2	14,5	16,0	16,0	15,6	14,3	13,7	12,9	12,4	12,3	11,7
m. Łomża . . . . .	13,2	12,3	12,5	15,2	16,5	16,8	16,8	15,7	15,1	14,5	14,3	14,3	14,3
<i>Podregion suwalski . . . . .</i>	<i>13,4</i>	<i>12,6</i>	<i>13,2</i>	<i>14,5</i>	<i>15,7</i>	<i>15,7</i>	<i>15,2</i>	<i>14,6</i>	<i>14,2</i>	<i>13,7</i>	<i>13,7</i>	<i>13,6</i>	<i>13,8</i>
Augustowski . . . . .	15,5	13,7	14,0	16,1	17,2	17,2	16,9	16,1	15,2	14,9	14,5	14,5	14,7
Grajewski . . . . .	16,6	16,5	17,4	19,9	20,7	20,7	20,5	20,2	19,9	19,7	20,1	20,1	20,1

a) W % ogółu ludności aktywnej zawodowo.

a) In % of total economically active population.



TABL. 29. STOPA BEZROBOCIA WEDŁUG WOJEWÓDZTW, PODREGIONÓW ORAZ POWIATÓW<sup>a)</sup> (cd.)

Stan w końcu miesiąca

UNEMPLOYMENT RATE BY VOIVODSHIPS, SUBREGIONS AND POWIATS<sup>a)</sup> (cont.)

As of the end of month

WOJEWÓDZTWA VOIVODSHIPS	2009				2010								
	03	06	09	12*	01*	02*	03*	04*	05*	06*	07	08	09
	w % in %												
Moniecki . . . . .	9,4	9,3	9,8	10,6	11,2	11,2	10,8	10,2	10,4	9,9	10,1	10,4	10,9
Sejneński . . . . .	18,6	18,4	18,5	18,9	21,4	20,5	19,4	18,8	19,1	18,4	18,1	17,9	17,9
Suwański . . . . .	8,1	7,3	8,4	9,3	10,4	10,5	9,9	9,2	8,7	7,9	7,9	7,9	8,1
m. Suwałki . . . . .	12,4	11,3	12,0	13,0	14,2	14,5	14,1	13,3	12,6	12,0	12,0	11,8	11,9
<b>POMORSKIE . . . . .</b>	<b>10,4</b>	<b>10,0</b>	<b>10,5</b>	<b>11,9</b>	<b>12,9</b>	<b>13,2</b>	<b>13,1</b>	<b>12,5</b>	<b>12,1</b>	<b>11,8</b>	<b>11,5</b>	<b>11,5</b>	<b>11,6</b>
<i>Podregion gdański . . . . .</i>	<i>9,7</i>	<i>9,1</i>	<i>9,8</i>	<i>12,0</i>	<i>13,2</i>	<i>13,8</i>	<i>13,7</i>	<i>13,2</i>	<i>12,8</i>	<i>12,5</i>	<i>12,1</i>	<i>12,0</i>	<i>12,4</i>
Gdański . . . . .	5,2	5,4	6,1	6,9	7,9	8,4	8,4	8,1	7,9	7,9	7,7	7,7	7,8
Kartuski . . . . .	8,1	7,9	8,4	9,4	10,3	10,7	10,8	10,4	10,4	10,0	10,0	9,8	10,1
Nowodworski . . . . .	23,5	18,8	20,0	26,3	27,7	28,6	28,0	26,2	24,4	23,7	22,9	23,3	24,5
Pucki . . . . .	9,7	8,1	9,5	12,2	13,5	14,1	13,9	13,1	12,3	11,3	10,1	10,0	11,2
Wejherowski . . . . .	10,3	10,2	10,8	13,5	15,0	15,6	15,6	15,4	15,2	15,0	14,6	14,6	14,7
<i>Podregion słupski . . . . .</i>	<i>17,1</i>	<i>16,3</i>	<i>16,9</i>	<i>18,6</i>	<i>19,8</i>	<i>20,0</i>	<i>19,7</i>	<i>18,9</i>	<i>18,5</i>	<i>18,1</i>	<i>17,7</i>	<i>17,7</i>	<i>18,1</i>
Bytowski . . . . .	22,3	21,6	22,1	22,6	23,7	23,6	22,8	21,9	21,8	21,4	21,4	21,2	20,9
Chojnicki . . . . .	16,7	16,2	17,1	18,5	19,7	20,0	20,1	18,9	18,2	18,1	17,4	17,5	18,5
Człuchowski . . . . .	22,5	22,0	22,3	23,8	25,0	24,7	24,3	23,5	23,2	22,2	22,2	21,4	21,9
Lęborski . . . . .	17,5	15,2	15,9	18,8	20,1	20,3	19,9	19,2	18,3	17,4	17,2	16,9	17,7
Słupski . . . . .	20,1	18,6	19,4	21,6	23,2	23,8	23,1	22,3	21,8	21,3	20,5	20,9	21,1
m. Słupsk . . . . .	8,9	9,0	9,6	11,0	11,8	12,3	12,2	12,2	11,8	11,8	11,8	12,0	12,1
<i>Podregion starogardzki . . . . .</i>	<i>16,0</i>	<i>15,9</i>	<i>16,2</i>	<i>17,7</i>	<i>18,8</i>	<i>19,1</i>	<i>18,8</i>	<i>17,8</i>	<i>17,2</i>	<i>16,6</i>	<i>16,3</i>	<i>16,2</i>	<i>16,3</i>
Kościerski . . . . .	15,6	14,9	15,3	16,3	17,5	17,5	17,1	16,0	15,4	14,7	14,5	14,5	14,8
Kwidzyński . . . . .	14,4	15,1	13,5	13,8	13,6	13,2	12,4	11,7	10,8	10,7	10,5	10,2	10,9
Malborski . . . . .	21,6	20,0	20,7	22,2	23,8	24,6	24,8	24,0	23,6	22,8	22,3	22,4	22,2
Starogardzki . . . . .	16,3	16,8	17,8	20,0	21,2	21,7	21,3	20,5	19,9	19,4	19,1	19,0	18,9
Tczewski . . . . .	12,6	12,0	12,7	14,9	16,3	16,9	16,7	15,6	15,1	14,7	14,1	14,0	13,9
Sztumski . . . . .	22,1	22,3	22,9	23,9	25,8	25,8	25,0	23,3	22,6	21,5	21,2	21,4	21,0
<i>Podregion trójmiejski . . . . .</i>	<i>3,5</i>	<i>3,4</i>	<i>3,8</i>	<i>4,9</i>	<i>5,5</i>	<i>5,7</i>	<i>5,8</i>	<i>5,6</i>	<i>5,4</i>	<i>5,3</i>	<i>5,1</i>	<i>5,0</i>	<i>5,0</i>
m. Gdańsk . . . . .	3,6	3,6	4,1	4,8	5,4	5,6	5,7	5,5	5,5	5,3	5,2	5,1	5,1
m. Gdynia . . . . .	3,4	3,2	3,4	5,3	5,9	6,2	6,3	5,9	5,7	5,4	5,3	5,2	5,2
m. Sopot . . . . .	2,8	2,4	2,7	3,3	3,8	3,9	3,9	3,8	3,7	3,6	3,5	3,4	3,5
<b>ŚLĄSKIE . . . . .</b>	<b>8,5</b>	<b>8,2</b>	<b>8,5</b>	<b>9,4</b>	<b>10,1</b>	<b>10,4</b>	<b>10,4</b>	<b>10,1</b>	<b>9,8</b>	<b>9,6</b>	<b>9,4</b>	<b>9,3</b>	<b>9,5</b>
<i>Podregion bielski . . . . .</i>	<i>8,1</i>	<i>8,0</i>	<i>8,0</i>	<i>8,8</i>	<i>9,2</i>	<i>9,6</i>	<i>9,8</i>	<i>9,5</i>	<i>9,2</i>	<i>8,9</i>	<i>8,7</i>	<i>8,6</i>	<i>8,8</i>
Bielski . . . . .	9,3	8,8	9,0	9,7	10,3	10,7	10,7	10,0	9,7	9,3	9,2	9,1	9,4
Cieszyński . . . . .	8,7	8,2	8,2	9,3	9,7	10,1	10,3	9,9	9,8	9,6	9,6	9,3	9,6
Żywiecki . . . . .	9,7	10,2	10,5	12,3	12,9	13,7	14,0	13,8	13,5	12,9	12,6	12,3	12,5
m. Bielsko-Biała . . . . .	6,1	5,9	5,8	5,9	6,2	6,5	6,5	6,2	6,0	5,8	5,7	5,7	5,8
<i>Podregion bytomski . . . . .</i>	<i>11,3</i>	<i>11,0</i>	<i>11,4</i>	<i>13,2</i>	<i>13,8</i>	<i>14,3</i>	<i>14,3</i>	<i>13,9</i>	<i>13,7</i>	<i>13,5</i>	<i>13,2</i>	<i>13,0</i>	<i>13,3</i>
Lubliniecki . . . . .	9,9	9,8	9,8	11,5	12,2	12,8	12,5	12,0	12,0	11,7	11,6	11,6	11,8
Tarnogórski . . . . .	9,2	8,3	8,3	10,0	11,0	11,2	11,3	10,8	10,5	10,3	10,0	9,7	9,9
m. Bytom . . . . .	13,7	13,6	14,6	16,8	17,1	17,6	17,7	17,4	17,2	16,9	16,6	16,5	16,9
m. Piekary Śląskie . . . . .	12,0	11,9	12,3	13,2	14,0	14,4	14,4	14,2	13,9	14,0	13,9	13,3	13,7
<i>Podregion częstochowski . . . . .</i>	<i>12,0</i>	<i>11,4</i>	<i>11,5</i>	<i>12,4</i>	<i>13,3</i>	<i>13,7</i>	<i>13,7</i>	<i>13,4</i>	<i>13,2</i>	<i>12,9</i>	<i>12,7</i>	<i>12,6</i>	<i>12,8</i>
Częstochowski . . . . .	15,1	14,0	14,4	15,6	16,5	16,8	16,4	15,9	15,6	15,2	15,2	14,9	15,4
Kłobucki . . . . .	10,6	10,1	9,7	11,0	12,3	13,1	13,5	13,1	12,7	12,2	11,8	11,8	11,5
Myszkowski . . . . .	17,5	17,2	17,0	18,5	19,8	20,3	20,2	19,7	19,3	18,9	18,9	18,8	18,7
m. Częstochowa . . . . .	9,9	9,4	9,6	10,3	10,9	11,2	11,2	11,2	11,0	10,9	10,7	10,7	10,8

a) W % ogółu ludności aktywnej zawodowo.

a) In % of total economically active population.

TABL. 29. STOPA BEZROBOCIA WEDŁUG WOJEWÓDZTW, PODREGIONÓW ORAZ POWIATÓW<sup>a)</sup> (cd.)

Stan w końcu miesiąca

UNEMPLOYMENT RATE BY VOIVODSHIPS, SUBREGIONS AND POWIATS<sup>a)</sup> (cont.)

As of the end of month

WOJEWÓDZTWA VOIVODSHIPS	2009				2010								
	03	06	09	12*	01*	02*	03*	04*	05*	06*	07	08	09
	w % in %												
<b>Podregion gliwicki</b> . . . . .	<b>8,1</b>	<b>7,9</b>	<b>8,1</b>	<b>8,8</b>	<b>9,4</b>	<b>9,7</b>	<b>9,7</b>	<b>9,5</b>	<b>9,3</b>	<b>9,1</b>	<b>9,0</b>	<b>8,9</b>	<b>8,9</b>
Gliwicki . . . . .	8,3	8,2	8,6	8,8	9,4	9,9	9,6	9,4	9,0	8,9	8,9	8,8	8,8
m. Gliwice . . . . .	6,1	6,0	6,1	6,7	7,1	7,4	7,4	7,3	7,0	6,8	6,9	6,8	6,7
m. Zabrze . . . . .	11,2	10,8	11,1	12,1	13,1	13,3	13,5	13,1	13,0	12,8	12,3	12,4	12,3
<b>Podregion katowicki</b> . . . . .	<b>5,7</b>	<b>5,4</b>	<b>5,7</b>	<b>6,3</b>	<b>6,9</b>	<b>7,2</b>	<b>7,3</b>	<b>7,0</b>	<b>6,8</b>	<b>6,4</b>	<b>6,2</b>	<b>6,2</b>	<b>6,4</b>
m. Chorzów . . . . .	10,4	10,2	10,3	11,5	12,3	13,0	13,4	13,0	12,7	11,9	11,5	11,5	11,7
m. Katowice . . . . .	2,7	2,6	2,9	3,3	3,7	4,0	4,2	4,0	3,7	3,5	3,4	3,4	3,4
m. mysłowice . . . . .	7,9	7,6	8,3	8,4	9,3	9,5	9,5	8,8	8,5	8,1	8,0	8,1	8,2
m. Ruda Śląska . . . . .	6,8	6,3	6,9	7,2	8,3	8,6	8,5	8,3	8,0	7,8	7,4	7,4	7,6
m. Siemianowice Śląskie . . . . .	13,2	12,6	11,7	13,6	13,9	13,4	13,0	12,6	12,5	12,4	12,1	12,4	12,2
m. Świętochłowice . . . . .	13,0	13,1	13,1	15,2	17,2	18,0	17,5	17,2	16,3	15,9	15,3	15,5	16,3
<b>Podregion rybnicki</b> . . . . .	<b>7,4</b>	<b>7,0</b>	<b>7,5</b>	<b>8,6</b>	<b>9,4</b>	<b>9,7</b>	<b>9,7</b>	<b>9,2</b>	<b>8,7</b>	<b>8,5</b>	<b>8,4</b>	<b>8,3</b>	<b>8,5</b>
Raciborski . . . . .	6,9	6,3	6,5	7,5	8,2	8,7	8,7	8,1	7,8	7,6	7,5	7,1	7,3
Rybnicki . . . . .	8,1	7,8	8,8	10,8	12,1	12,0	11,9	11,4	10,9	10,8	10,5	10,8	11,1
Wodzisławski . . . . .	8,5	7,9	8,3	10,3	10,8	11,1	11,2	10,4	10,0	9,6	9,5	9,5	9,8
m. Jastrzębie-Zdrój . . . . .	7,7	7,8	7,9	8,4	9,1	9,4	9,4	8,9	8,5	8,3	8,0	7,5	7,7
m. Rybnik . . . . .	5,6	5,4	6,0	7,0	7,9	7,9	8,0	7,6	7,1	7,1	7,2	7,3	7,6
m. Żory . . . . .	9,2	8,7	9,2	9,8	10,8	11,3	11,5	10,9	10,3	9,8	9,6	9,6	9,8
<b>Podregion sosnowiecki</b> . . . . .	<b>11,8</b>	<b>11,7</b>	<b>12,2</b>	<b>13,4</b>	<b>14,3</b>	<b>14,6</b>	<b>14,5</b>	<b>14,0</b>	<b>13,6</b>	<b>13,3</b>	<b>13,1</b>	<b>13,0</b>	<b>13,0</b>
Będziński . . . . .	12,9	12,6	12,8	13,8	15,0	15,7	15,9	15,0	14,8	14,5	14,3	14,0	13,8
Zawierciański . . . . .	14,9	14,9	15,6	17,6	18,5	18,9	18,5	18,0	17,8	17,3	17,1	17,1	17,0
m. Dąbrowa Górnicza . . . . .	9,7	9,7	10,2	11,4	12,0	12,1	11,8	11,4	11,0	10,7	10,7	10,7	10,8
m. Jaworzno . . . . .	10,1	9,7	9,3	11,3	12,5	12,7	12,8	12,1	11,8	11,2	10,6	10,3	10,0
m. Sosnowiec . . . . .	11,5	11,5	12,3	13,1	13,8	14,0	14,0	13,5	13,0	12,8	12,8	12,8	12,8
<b>Podregion tyski</b> . . . . .	<b>4,9</b>	<b>4,7</b>	<b>5,0</b>	<b>5,4</b>	<b>5,9</b>	<b>6,1</b>	<b>6,2</b>	<b>6,0</b>	<b>5,9</b>	<b>5,8</b>	<b>5,7</b>	<b>5,8</b>	<b>6,0</b>
Mikołowski . . . . .	5,4	5,6	6,1	6,0	6,7	6,9	7,0	6,9	6,9	6,7	7,0	7,0	7,2
Pszczynski . . . . .	5,0	4,7	4,9	5,8	6,4	6,6	6,5	6,2	6,0	6,0	5,8	6,1	6,2
Bieruńsko-lędziański . . . . .	4,2	4,0	4,1	4,6	4,8	5,0	5,0	4,8	4,6	4,7	4,6	4,5	4,5
m. Tychy . . . . .	4,8	4,5	4,7	5,1	5,5	5,8	5,9	5,8	5,7	5,5	5,4	5,4	5,6
<b>ŚWIĘTOKRZYSKIE</b> . . . . .	<b>14,8</b>	<b>13,8</b>	<b>14,0</b>	<b>15,1</b>	<b>15,9</b>	<b>16,2</b>	<b>15,9</b>	<b>15,0</b>	<b>14,8</b>	<b>14,5</b>	<b>14,4</b>	<b>14,3</b>	<b>14,3</b>
<b>Podregion kielecki</b> . . . . .	<b>17,0</b>	<b>16,1</b>	<b>16,1</b>	<b>17,2</b>	<b>18,1</b>	<b>18,4</b>	<b>18,1</b>	<b>17,1</b>	<b>16,9</b>	<b>16,7</b>	<b>16,5</b>	<b>16,5</b>	<b>16,5</b>
Kielecki . . . . .	19,9	17,9	18,0	19,1	19,8	20,0	19,3	18,2	17,8	17,9	17,6	17,8	18,0
Konecki . . . . .	22,9	20,9	19,7	20,7	21,9	22,6	22,9	21,5	21,5	20,3	19,8	19,7	19,9
Ostrowiecki . . . . .	18,2	18,1	18,6	20,9	21,7	22,0	21,6	20,7	20,7	20,3	19,9	19,8	19,5
Skarżyski . . . . .	23,8	22,8	24,0	25,0	26,3	26,4	26,0	24,8	24,9	24,5	24,1	23,9	24,3
Starachowicki . . . . .	17,0	17,2	17,0	18,3	20,2	20,5	19,9	18,9	18,2	17,9	17,7	17,3	17,1
m. Kielce . . . . .	10,5	10,2	10,0	10,6	11,2	11,6	11,4	10,9	10,7	10,7	10,9	10,8	10,7
<b>Podregion sandomiersko- -jędrzejowski</b> . . . . .	<b>11,7</b>	<b>10,6</b>	<b>10,9</b>	<b>12,2</b>	<b>12,9</b>	<b>13,0</b>	<b>12,7</b>	<b>11,9</b>	<b>11,8</b>	<b>11,4</b>	<b>11,3</b>	<b>11,2</b>	<b>11,2</b>
Buski . . . . .	8,9	7,5	7,9	9,0	9,7	9,9	9,7	8,8	8,3	7,5	7,5	7,5	7,7
Jędrzejowski . . . . .	12,3	11,4	11,4	12,6	13,0	13,3	13,3	12,6	12,7	12,5	12,4	12,4	12,6
Kazimierski . . . . .	10,5	10,1	10,5	11,3	11,7	11,6	11,2	10,7	10,7	10,7	10,4	10,4	11,1
Opatowski . . . . .	17,1	15,6	16,6	20,1	20,6	20,6	19,8	18,2	18,4	17,7	18,0	17,6	17,0
Pińczowski . . . . .	8,4	7,4	7,8	8,5	9,1	9,5	9,1	8,5	8,0	7,7	7,4	7,5	7,7
Sandomierski . . . . .	11,0	10,2	10,4	11,4	12,1	12,0	11,8	11,3	11,2	10,9	10,8	10,6	10,6
Staszowski . . . . .	11,2	9,4	10,0	11,5	12,3	13,1	12,7	11,8	11,5	11,2	10,8	10,6	10,7
Włoszczowski . . . . .	14,8	13,5	13,2	13,7	14,7	14,3	14,0	13,4	13,9	13,3	13,1	13,0	12,9

a) W % ogółu ludności aktywnej zawodowo.

a) In % of total economically active population.

TABL. 29. STOPA BEZROBOCIA WEDŁUG WOJEWÓDZTW, PODREGIONÓW ORAZ POWIATÓW<sup>a)</sup> (cd.)

Stan w końcu miesiąca

UNEMPLOYMENT RATE BY VOIVODSHIPS, SUBREGIONS AND POWIATS<sup>a)</sup> (cont.)

As of the end of month

WOJEWÓDZTWA VOIVODSHIPS	2009				2010								
	03	06	09	12*	01*	02*	03*	04*	05*	06*	07	08	09
	w % in %												
<b>WARMIŃSKO-MAZURSKIE</b>	<b>19,1</b>	<b>17,8</b>	<b>18,4</b>	<b>20,7</b>	<b>21,9</b>	<b>22,1</b>	<b>21,6</b>	<b>20,5</b>	<b>19,6</b>	<b>18,8</b>	<b>18,6</b>	<b>18,4</b>	<b>18,5</b>
<i>Podregion elbląski</i>	<i>18,7</i>	<i>18,1</i>	<i>18,7</i>	<i>20,4</i>	<i>21,7</i>	<i>22,1</i>	<i>21,5</i>	<i>20,5</i>	<i>19,9</i>	<i>19,2</i>	<i>18,7</i>	<i>18,6</i>	<i>18,8</i>
Braniewski	31,6	28,9	29,0	32,9	33,9	33,6	32,5	30,5	28,8	28,0	27,7	28,1	28,9
Działdowski	22,8	22,6	23,4	25,3	26,6	26,8	25,4	24,0	23,7	22,5	22,1	23,0	22,5
Elbląski	22,4	21,6	22,5	25,1	26,8	27,9	26,5	25,0	24,5	23,4	22,7	21,9	23,0
Iławski	12,4	11,2	11,7	11,4	12,4	13,1	12,8	12,2	11,7	11,0	10,9	10,8	11,0
Nowomiejski	16,7	15,7	17,2	19,7	21,0	21,6	21,8	21,2	20,8	20,1	19,6	19,5	19,4
Ostródzki	22,0	22,0	22,6	24,2	25,7	25,5	24,9	23,9	22,8	22,1	21,5	21,1	21,4
m. Elbląg	13,4	13,5	14,1	15,7	16,7	17,3	17,4	17,1	16,8	16,5	16,0	15,7	15,7
<i>Podregion elcki</i>	<i>23,8</i>	<i>21,1</i>	<i>22,1</i>	<i>24,9</i>	<i>26,6</i>	<i>26,5</i>	<i>25,8</i>	<i>24,6</i>	<i>23,2</i>	<i>22,3</i>	<i>22,2</i>	<i>22,2</i>	<i>22,4</i>
Elcki	22,8	21,1	21,5	24,4	26,3	26,6	25,8	24,7	23,7	23,1	22,7	22,3	22,2
Giżycki	17,4	14,5	15,1	19,8	20,8	20,8	20,2	18,7	16,9	15,5	15,2	15,3	15,3
Olecki	22,6	19,8	20,6	22,2	23,1	23,2	22,6	21,1	20,3	19,4	19,6	19,7	20,4
Piski	30,6	27,1	29,3	31,7	34,0	33,3	33,1	32,2	30,7	30,1	30,6	30,7	30,4
Gołdapski	25,3	22,1	22,6	25,1	26,6	26,2	24,7	23,2	21,9	20,2	20,2	20,7	21,3
Węgorzewski	27,7	24,8	26,1	27,8	29,9	30,0	29,2	27,7	26,1	24,7	24,1	24,2	25,1
<i>Podregion olsztyński</i>	<i>17,5</i>	<i>16,2</i>	<i>16,6</i>	<i>19,0</i>	<i>20,0</i>	<i>20,3</i>	<i>19,8</i>	<i>18,6</i>	<i>17,7</i>	<i>17,1</i>	<i>16,8</i>	<i>16,7</i>	<i>16,6</i>
Bartoszycki	33,0	32,4	32,4	33,8	34,6	34,3	33,2	32,0	31,0	30,0	29,8	29,5	29,2
Kętrzyński	26,6	23,6	24,5	28,7	30,3	30,8	30,6	27,8	26,8	26,0	25,7	25,7	25,3
Lidzbarski	26,3	25,0	25,2	28,1	29,4	29,2	28,7	27,4	26,3	25,3	24,9	24,6	25,2
mragowski	23,0	19,0	19,1	22,4	24,4	24,5	23,3	21,0	18,9	17,5	17,0	17,5	18,3
Nidzicki	21,5	18,7	17,8	20,2	21,8	22,3	22,3	20,6	19,0	18,0	17,9	17,3	17,1
Olsztyński	18,0	16,8	17,7	20,7	21,7	22,2	21,9	20,6	19,5	18,8	18,6	18,4	18,0
Szczygieński	23,7	22,0	23,0	25,8	26,8	27,3	27,0	25,8	25,5	24,7	24,4	24,1	24,2
m. Olsztyn	5,8	5,6	6,2	7,3	7,7	8,0	7,7	7,4	7,1	7,0	6,8	6,7	6,6
<b>WIELKOPOLSKIE</b>	<b>8,1</b>	<b>7,8</b>	<b>8,2</b>	<b>9,2</b>	<b>9,9</b>	<b>10,2</b>	<b>10,2</b>	<b>9,6</b>	<b>9,3</b>	<b>8,9</b>	<b>8,7</b>	<b>8,5</b>	<b>8,5</b>
<i>Podregion kaliski</i>	<i>9,6</i>	<i>9,0</i>	<i>9,3</i>	<i>10,5</i>	<i>11,5</i>	<i>11,8</i>	<i>11,7</i>	<i>11,0</i>	<i>10,6</i>	<i>10,2</i>	<i>9,9</i>	<i>9,7</i>	<i>9,7</i>
Jarociński	12,3	12,1	12,9	14,2	15,9	16,1	15,3	14,6	14,5	14,3	14,0	13,6	13,4
Kaliski	7,5	6,9	7,0	8,4	8,9	8,7	8,7	8,5	8,2	7,8	7,3	7,1	7,2
Kępniński	4,5	4,5	4,3	4,5	5,4	5,6	5,6	5,2	5,3	5,3	5,1	5,0	5,1
Krotoszyński	12,7	11,7	11,0	11,7	12,7	13,4	13,4	12,6	12,4	11,9	11,3	11,0	10,6
Ostrowski	10,9	10,4	11,0	13,0	13,9	14,1	14,0	13,1	12,4	11,8	11,4	11,2	11,3
Ostrzeszowski	8,5	7,7	8,4	9,9	11,2	11,7	11,4	10,3	9,8	9,1	8,8	8,5	8,7
Pleszewski	12,0	11,1	11,5	12,7	13,9	14,6	14,7	13,6	12,6	12,4	12,1	12,3	12,0
m. Kalisz	7,7	7,1	7,4	8,4	8,9	9,2	9,1	9,0	8,5	8,4	8,2	8,0	8,2
<i>Podregion koniński</i>	<i>12,8</i>	<i>12,3</i>	<i>12,7</i>	<i>13,8</i>	<i>14,8</i>	<i>15,1</i>	<i>15,1</i>	<i>14,3</i>	<i>13,9</i>	<i>13,4</i>	<i>13,1</i>	<i>13,0</i>	<i>13,1</i>
Gnieźnieński	11,2	10,9	11,2	11,7	12,7	13,1	13,3	12,9	12,8	12,5	12,2	12,1	12,2
Kolski	14,2	13,1	13,9	15,5	16,3	16,4	16,1	15,1	14,4	13,9	13,5	13,5	13,9
Koniński	14,8	14,0	14,3	15,9	16,9	17,4	17,5	16,3	15,5	14,9	14,9	14,9	14,9
Słupecki	14,6	13,9	14,6	16,3	17,4	17,5	17,2	16,1	15,7	15,3	15,0	14,6	14,7
Turecki	12,1	11,5	11,6	12,2	13,1	13,6	13,6	12,8	12,4	11,9	11,7	11,2	11,2
Wrzesiński	12,7	12,7	13,1	14,8	15,5	15,9	16,0	14,8	14,1	13,7	13,1	13,1	13,3
m. Konin	10,8	10,6	11,0	11,9	12,7	13,1	13,4	12,9	12,7	12,1	12,2	12,2	12,1
<i>Podregion leszczyński</i>	<i>8,1</i>	<i>7,9</i>	<i>8,3</i>	<i>9,2</i>	<i>10,2</i>	<i>10,5</i>	<i>10,3</i>	<i>9,7</i>	<i>9,2</i>	<i>8,8</i>	<i>8,6</i>	<i>8,4</i>	<i>8,5</i>
Gostyński	12,8	11,3	11,1	12,6	13,8	14,3	13,9	13,2	12,5	12,1	11,8	11,4	11,7
Grodziski	7,2	7,5	8,0	9,0	9,9	10,2	10,0	9,8	9,3	9,1	9,1	8,9	8,6

a) W % ogółu ludności aktywnej zawodowo.

a) In % of total economically active population.

TABL. 29. STOPA BEZROBOCIA WEDŁUG WOJEWÓDZTW, PODREGIONÓW ORAZ POWIATÓW<sup>a)</sup> (dok.)

Stan w końcu miesiąca

UNEMPLOYMENT RATE BY VOIVODSHIPS, SUBREGIONS AND POWIATS<sup>a)</sup> (cont.)

As of the end of month

WOJEWÓDZTWA VOIVODSHIPS	2009				2010								
	03	06	09	12*	01*	02*	03*	04*	05*	06*	07	08	09
	w % in %												
Kościański . . . . .	7,1	7,4	8,3	9,5	10,6	11,1	10,8	9,9	9,4	9,0	8,8	8,5	8,5
Leszczyński . . . . .	7,9	6,9	7,5	8,9	9,7	10,2	10,1	9,4	9,0	8,5	8,1	8,1	8,2
Międzychodzki . . . . .	8,6	8,1	8,1	9,8	10,8	11,2	11,2	10,5	9,8	9,4	8,8	8,5	8,4
Nowotomyski . . . . .	6,6	7,3	6,8	6,8	7,8	8,1	7,7	7,0	6,6	6,1	6,0	5,8	6,0
Rawicki . . . . .	9,0	9,4	10,8	12,1	12,8	13,1	12,8	12,4	11,9	11,7	11,5	11,3	11,3
Wolsztyński . . . . .	5,8	6,2	6,9	6,8	7,5	7,6	7,4	6,7	6,4	5,9	6,0	6,2	6,1
m. Leszno . . . . .	7,0	6,3	7,0	7,8	8,4	8,7	8,9	8,6	8,1	7,6	7,1	7,0	7,1
<b>Podregion pільski . . . . .</b>	<b>13,5</b>	<b>12,9</b>	<b>13,0</b>	<b>15,1</b>	<b>16,1</b>	<b>16,3</b>	<b>16,3</b>	<b>15,3</b>	<b>14,8</b>	<b>14,3</b>	<b>13,9</b>	<b>13,7</b>	<b>13,8</b>
Chodzieski . . . . .	14,4	14,4	13,8	15,7	16,9	17,3	17,5	16,6	16,6	15,9	15,4	15,3	15,2
Czarnkowo-Trzcianek . . . . .	13,6	13,5	14,0	16,6	17,5	17,2	17,4	16,0	15,3	14,7	14,5	14,2	14,4
Pільski . . . . .	9,8	9,6	9,8	11,1	11,8	12,1	11,9	11,5	11,0	10,6	10,1	10,1	10,1
Wągrowiecki . . . . .	15,3	14,7	15,3	17,8	18,9	19,5	19,9	19,2	18,7	18,2	18,0	17,6	17,9
Złotowski . . . . .	19,7	17,3	16,7	19,2	20,6	20,7	20,2	18,5	17,6	17,3	16,7	16,1	15,9
<b>Podregion poznański . . . . .</b>	<b>5,3</b>	<b>5,6</b>	<b>5,9</b>	<b>6,7</b>	<b>7,3</b>	<b>7,7</b>	<b>7,8</b>	<b>7,4</b>	<b>7,2</b>	<b>6,9</b>	<b>6,6</b>	<b>6,4</b>	<b>6,4</b>
Obornicki . . . . .	8,5	8,9	9,2	9,6	10,6	11,2	11,7	11,5	11,6	11,0	10,1	9,9	9,9
Poznański . . . . .	2,4	2,5	2,9	3,5	3,8	4,2	4,2	4,0	3,8	3,7	3,6	3,4	3,4
Szamotulski . . . . .	9,7	9,7	9,9	11,6	12,4	12,8	13,1	12,4	11,7	11,2	11,1	10,8	10,8
Średzki . . . . .	11,8	12,4	12,8	14,0	14,8	15,1	15,3	14,7	14,7	14,2	13,8	13,6	13,7
Śremski . . . . .	7,2	7,8	8,3	9,4	10,5	10,9	10,8	10,3	9,8	9,2	8,6	8,3	8,0
<b>Podregion m. Poznań . . . . .</b>	<b>2,4</b>	<b>2,4</b>	<b>2,7</b>	<b>3,2</b>	<b>3,5</b>	<b>3,7</b>	<b>3,7</b>	<b>3,6</b>	<b>3,4</b>	<b>3,3</b>	<b>3,3</b>	<b>3,2</b>	<b>3,2</b>
m. Poznań . . . . .	2,4	2,4	2,7	3,2	3,5	3,7	3,7	3,6	3,4	3,3	3,3	3,2	3,2
<b>ZACHODNIOPOMORSKIE . . . . .</b>	<b>15,3</b>	<b>14,1</b>	<b>14,5</b>	<b>17,1</b>	<b>18,3</b>	<b>18,6</b>	<b>18,3</b>	<b>17,3</b>	<b>16,7</b>	<b>15,9</b>	<b>15,7</b>	<b>15,6</b>	<b>15,9</b>
<b>Podregion koszaliński . . . . .</b>	<b>18,4</b>	<b>16,5</b>	<b>16,8</b>	<b>19,6</b>	<b>20,9</b>	<b>21,2</b>	<b>20,7</b>	<b>19,6</b>	<b>18,7</b>	<b>17,9</b>	<b>17,6</b>	<b>17,5</b>	<b>17,8</b>
Białogardzki . . . . .	29,9	26,7	25,4	28,3	29,9	29,6	28,8	26,7	25,3	24,0	24,4	24,2	25,1
Drawski . . . . .	24,4	23,3	24,2	28,2	28,7	28,6	27,6	26,8	25,3	24,7	24,2	23,8	23,6
Kołobrzeski . . . . .	10,4	8,5	8,7	11,8	13,3	13,7	13,0	11,9	11,1	9,7	9,1	9,3	9,8
Koszaliński . . . . .	23,3	20,5	21,5	24,5	26,5	26,6	26,1	24,5	23,7	22,9	22,6	22,9	23,6
Sławieński . . . . .	18,3	16,6	17,2	19,7	21,4	21,7	21,5	20,3	19,3	17,6	17,4	17,8	18,8
Szczecinecki . . . . .	24,3	22,9	22,9	25,7	27,0	27,3	27,0	25,5	24,7	24,1	23,8	23,7	23,6
Świdwiński . . . . .	25,3	21,4	21,5	25,4	27,5	27,8	27,8	26,5	25,1	24,3	23,7	23,9	24,2
Wałecki . . . . .	17,4	15,5	15,5	19,5	20,4	20,9	20,8	19,3	18,7	17,9	17,7	17,1	17,2
m. Koszalin . . . . .	9,6	8,7	9,1	10,2	11,2	11,6	11,3	11,0	10,8	10,5	10,3	10,2	10,2
<b>Podregion stargardzki . . . . .</b>	<b>20,8</b>	<b>19,1</b>	<b>19,8</b>	<b>23,2</b>	<b>24,7</b>	<b>24,8</b>	<b>24,3</b>	<b>22,9</b>	<b>21,8</b>	<b>20,5</b>	<b>20,3</b>	<b>20,3</b>	<b>20,4</b>
Choszczeński . . . . .	26,2	23,9	25,1	28,6	29,7	29,7	29,2	28,1	26,9	24,9	25,5	26,1	25,2
Gryficki . . . . .	23,8	18,1	19,0	24,8	26,6	27,2	26,7	24,4	22,4	20,2	18,8	18,7	20,4
Myśliborski . . . . .	16,3	14,9	14,6	16,5	18,1	18,4	17,7	16,5	16,1	15,0	14,7	14,5	14,5
Pyrzycki . . . . .	23,9	22,8	23,3	27,9	29,4	28,9	28,4	26,9	25,9	25,3	25,6	25,5	24,8
Stargardzki . . . . .	16,8	17,3	17,9	20,2	21,6	22,0	21,7	21,0	20,1	19,2	18,8	18,5	18,8
Łobeski . . . . .	26,6	24,6	27,0	30,5	31,7	31,1	30,2	27,3	26,5	25,4	26,2	26,4	26,4
<b>Podregion m. Szczecin . . . . .</b>	<b>6,3</b>	<b>6,4</b>	<b>7,0</b>	<b>8,5</b>	<b>9,2</b>	<b>9,8</b>	<b>9,9</b>	<b>9,7</b>	<b>9,6</b>	<b>9,4</b>	<b>9,2</b>	<b>9,2</b>	<b>9,1</b>
m. Szczecin . . . . .	6,3	6,4	7,0	8,5	9,2	9,8	9,9	9,7	9,6	9,4	9,2	9,2	9,1
<b>Podregion szczeciński . . . . .</b>	<b>17,0</b>	<b>15,7</b>	<b>16,3</b>	<b>18,5</b>	<b>19,7</b>	<b>19,8</b>	<b>19,5</b>	<b>18,6</b>	<b>18,0</b>	<b>17,1</b>	<b>17,1</b>	<b>17,1</b>	<b>17,5</b>
Goleniowski . . . . .	17,4	17,4	17,6	18,3	19,2	18,9	18,8	18,3	18,4	18,1	18,0	18,1	18,3
Gryfiński . . . . .	18,9	18,0	18,4	21,1	22,7	23,2	22,9	21,5	20,7	19,9	19,6	19,6	19,8
Kamieński . . . . .	23,0	17,5	19,1	25,0	26,7	26,3	25,1	23,6	21,8	20,0	19,7	20,0	21,7
Policki . . . . .	14,8	15,4	16,1	16,2	17,5	17,8	17,8	17,5	17,4	17,2	16,8	16,6	16,6
m. Świnoujście . . . . .	9,5	6,9	7,3	10,5	11,6	11,6	11,3	10,1	9,2	6,7	8,5	7,9	8,4

a) W % ogółu ludności aktywnej zawodowo.

a) In % of total economically active population.

TABL. 30. BEZROBOTNI WEDŁUG WIEKU, REGIONÓW, WOJEWÓDZTW, PODREGIONÓW  
I POWIATÓW

Stan w końcu września 2010 r.

UNEMPLOYED PERSONS BY AGE, REGIONS, VOIVODSHIPS, SUBREGIONS AND POWIATS

As of the end of September 2010

REGIONY WOJEWÓDZTWA PODREGIONY POWIATY	REGIONY VOIVODSHIPS SUBREGIONS POWIATS	Ogółem Total	W wieku By age				55 lat i więcej 55 years and more
			do 24 lat 24 years and less	25—34	35—44	45—54	
			w osobach in persons				
POLSKA POLAND		1812624	407617	533309	329838	363437	178423
REGION CENTRALNY		348823	68940	100839	64442	73637	40965
ŁÓDZKIE		123182	23205	34502	22928	27261	15286
Podregion łódzki		19830	3272	5331	3991	4624	2612
łódzki wschodni		2525	437	683	492	494	419
pabianicki		6330	918	1707	1251	1600	854
zgierski		9443	1584	2511	1972	2215	1161
brzeziński		1532	333	430	276	315	178
Podregion m. Łódź		32914	3637	8628	6387	8630	5632
m. Łódź		32914	3637	8628	6387	8630	5632
Podregion piotrkowski		31727	6518	9493	6032	6514	3170
bełchatowski		5418	1196	1778	879	1059	506
opoczyński		4819	1145	1423	890	945	416
piotrkowski		3557	893	1055	598	665	346
radomszczański		6630	1352	1833	1392	1377	676
tomaszowski		7515	1353	2242	1550	1603	767
m. Piotrków Trybunalski		3788	579	1162	723	865	459
Podregion sieradzki		21621	5705	6129	3598	4030	2159
łaski		3129	694	845	549	682	359
pajęczański		2585	794	815	430	375	171
poddębicki		1843	517	518	315	314	179
sieradzki		5531	1536	1581	898	995	521
wieluński		3449	974	971	526	591	387
wieruszowski		1865	489	558	309	331	178
zduńskowolski		3219	701	841	571	742	364
Podregion skierniewicki		17090	4073	4921	2920	3463	1713
kutnowski		6615	1431	1977	1278	1314	615
łęczycki		2721	796	710	442	535	238
łowicki		3091	689	892	498	670	342
rawski		1796	489	495	262	368	182
skierniewicki		1043	337	302	133	187	84
m. Skierniewice		1824	331	545	307	389	252
MAZOWIECKIE		225641	45735	66337	41514	46376	25679
Podregion ciechanowsko-płocki		38550	9108	11087	7340	7584	3431
ciechanowski		4965	1157	1370	889	1055	494
gostyniński		3331	833	954	599	633	312
mławski		4108	1013	1128	689	864	414
płocki		6349	1633	1884	1330	1056	446
płoński		5606	1398	1670	1019	1069	450
sierpecki		3708	935	1076	739	713	245
żuromiński		3404	853	997	630	672	252
m. Płock		7079	1286	2008	1445	1522	818
Podregion ostrołęcko-siedlecki		40749	11374	12454	6371	7118	3432
łosicki		1565	534	499	200	220	112
makowski		3886	1004	1173	646	676	387
ostrołęcki		4578	1440	1421	743	705	269

TABL. 30. BEZROBOTNI WEDŁUG WIEKU, REGIONÓW, WOJEWÓDZTW, PODREGIONÓW I POWIATÓW (cd.)

Stan w końcu września 2010 r.

UNEMPLOYED PERSONS BY AGE, REGIONS, VOIVODSHIPS, SUBREGIONS AND POWIATS (cont.)

As of the end of September 2010

REGIONY REGIONY WOJEWÓDZTWA VOIVODSHIPS PODREGIONY SUBREGIONS POWIATY POWIATS	Ogółem Total	W wieku By age				
		do 24 lat 24 years and less	25—34	35—44	45—54	55 lat i więcej 55 years and more
		w osobach in persons				
ostrowski . . . . .	4725	1247	1388	786	911	393
przasnyski . . . . .	2653	790	803	406	446	208
pultuski . . . . .	3712	1035	1157	565	627	328
siedlecki . . . . .	2797	984	894	401	359	159
sokołowski . . . . .	2065	743	600	269	275	178
węgrowski . . . . .	3822	1080	1067	585	704	386
wyszkowski . . . . .	4094	1106	1199	676	767	346
m. Ostrołęka . . . . .	3561	720	1111	594	786	350
m. Siedlce . . . . .	3291	691	1142	500	642	316
<b>Podregion radomski . . . . .</b>	<b>56545</b>	<b>11623</b>	<b>16441</b>	<b>11201</b>	<b>11815</b>	<b>5465</b>
białobrzeski . . . . .	1723	550	405	269	284	215
kozienicki . . . . .	3959	899	1148	685	777	450
lipski . . . . .	2174	628	635	357	352	202
przysuski . . . . .	5063	1127	1421	1068	1037	410
radomski . . . . .	16252	3672	4724	3282	3236	1338
szydlowiecki . . . . .	4995	951	1404	1133	1073	434
zwoleński . . . . .	2681	784	794	430	459	214
m. Radom . . . . .	19698	3012	5910	3977	4597	2202
<b>Podregion m. st. Warszawa . . . . .</b>	<b>38009</b>	<b>3286</b>	<b>11773</b>	<b>7297</b>	<b>9017</b>	<b>6636</b>
m. st. Warszawa . . . . .	38009	3286	11773	7297	9017	6636
<b>Podregion warszawski-wschodni . . . . .</b>	<b>28165</b>	<b>5993</b>	<b>7974</b>	<b>4903</b>	<b>5821</b>	<b>3474</b>
garwoliński . . . . .	4760	1205	1399	770	896	490
legionowski . . . . .	3300	546	1017	562	705	470
miński . . . . .	4071	962	1223	688	763	435
nowodworski . . . . .	3340	782	929	612	675	342
otwocki . . . . .	3649	702	964	627	820	536
wołomiński . . . . .	9045	1796	2442	1644	1962	1201
<b>Podregion warszawski-zachodni . . . . .</b>	<b>23623</b>	<b>4351</b>	<b>6608</b>	<b>4402</b>	<b>5021</b>	<b>3241</b>
grodziski . . . . .	1929	389	568	372	369	231
grójecki . . . . .	3169	735	869	518	578	469
piaseczyński . . . . .	4700	649	1350	940	1069	692
pruszkowski . . . . .	4201	545	1084	848	1012	712
sochaczewski . . . . .	3384	864	984	553	621	362
warszawski zachodni . . . . .	2724	379	736	511	704	394
żyrardowski . . . . .	3516	790	1017	660	668	381
<b>REGION POŁUDNIOWY . . . . .</b>	<b>299354</b>	<b>71271</b>	<b>87868</b>	<b>53681</b>	<b>59134</b>	<b>27400</b>
<b>MAŁOPOLSKIE . . . . .</b>	<b>127720</b>	<b>35310</b>	<b>37326</b>	<b>22369</b>	<b>22977</b>	<b>9738</b>
<b>Podregion krakowski . . . . .</b>	<b>23736</b>	<b>7306</b>	<b>6931</b>	<b>3797</b>	<b>3929</b>	<b>1773</b>
bocheński . . . . .	2942	1148	824	399	424	147
krakowski . . . . .	8189	2008	2479	1385	1547	770
miechowski . . . . .	1800	679	553	256	210	102
myślenicki . . . . .	5364	1755	1532	905	836	336
proszowicki . . . . .	1887	850	528	218	202	89
wielicki . . . . .	3554	866	1015	634	710	329
<b>Podregion m. Kraków . . . . .</b>	<b>17533</b>	<b>2422</b>	<b>5532</b>	<b>3295</b>	<b>4064</b>	<b>2220</b>
m. Kraków . . . . .	17533	2422	5532	3295	4064	2220

TABL. 30. BEZROBOTNI WEDŁUG WIEKU, REGIONÓW, WOJEWÓDZTW, PODREGIONÓW I POWIATÓW (cd.)

Stan w końcu września 2010 r.

UNEMPLOYED PERSONS BY AGE, REGIONS, VOIVODSHIPS, SUBREGIONS AND POWIATS (cont.)

As of the end of September 2010

REGIONY WOJEWÓDZTWA PODREGIONY POWIATY	REGIONS VOIVODSHIPS SUBREGIONS POWIATS	Ogółem Total	W wieku By age				
			do 24 lat 24 years and less	25—34	35—44	45—54	55 lat i więcej 55 years and more
			w osobach in persons				
<b>Podregion nowosądecki</b>		<b>39430</b>	<b>11863</b>	<b>11289</b>	<b>7284</b>	<b>6624</b>	<b>2370</b>
gorlicki		5984	1805	1811	1071	983	314
limanowski		8912	2817	2522	1783	1405	385
nowosądecki		10748	3319	3043	2072	1779	535
nowotarski		6778	2134	1821	1167	1127	529
tatrzański		2817	764	742	469	513	329
m. Nowy Sącz		4191	1024	1350	722	817	278
<b>Podregion oświęcimski</b>		<b>25928</b>	<b>6947</b>	<b>7539</b>	<b>4375</b>	<b>4982</b>	<b>2085</b>
chrzanowski		4939	1108	1532	892	1038	369
olkuski		6257	1487	1932	1069	1217	552
oświęcimski		5973	1696	1722	985	1152	418
suski		2705	860	731	448	450	216
wadowicki		6054	1796	1622	981	1125	530
<b>Podregion tarnowski</b>		<b>21093</b>	<b>6772</b>	<b>6035</b>	<b>3618</b>	<b>3378</b>	<b>1290</b>
brzeski		4046	1425	1133	675	580	233
dąbrowski		4131	1434	1221	720	569	187
tarnowski		7981	2870	2169	1325	1204	413
m. Tarnów		4935	1043	1512	898	1025	457
<b>ŚLĄSKIE</b>		<b>171634</b>	<b>35961</b>	<b>50542</b>	<b>31312</b>	<b>36157</b>	<b>17662</b>
<b>Podregion bielski</b>		<b>23273</b>	<b>4867</b>	<b>6793</b>	<b>4312</b>	<b>4967</b>	<b>2334</b>
bielski		4552	912	1328	813	1016	483
cieszyński		6287	1503	1808	1087	1304	585
żywiecki		6928	1688	2020	1381	1273	566
m. Bielsko-Biała		5506	764	1637	1031	1374	700
<b>Podregion bytomski</b>		<b>19994</b>	<b>4328</b>	<b>5919</b>	<b>3725</b>	<b>4139</b>	<b>1883</b>
lubliniecki		3012	905	897	456	525	229
tarnogórski		4907	1165	1442	859	971	470
m. Bytom		9516	1709	2763	1958	2115	971
m. Piekary Śląskie		2559	549	817	452	528	213
<b>Podregion częstochowski</b>		<b>27085</b>	<b>4699</b>	<b>7817</b>	<b>5184</b>	<b>6071</b>	<b>3314</b>
częstochowski		6709	1259	1917	1370	1448	715
kłobucki		3555	1019	1072	609	563	292
myszkowski		4552	940	1367	904	931	410
m. Częstochowa		12269	1481	3461	2301	3129	1897
<b>Podregion gliwicki</b>		<b>16976</b>	<b>3515</b>	<b>5008</b>	<b>3245</b>	<b>3565</b>	<b>1643</b>
gliwicki		3126	790	934	583	596	223
m. Gliwice		6389	1132	1893	1126	1458	780
m. Zabrze		7461	1593	2181	1536	1511	640
<b>Podregion katowicki</b>		<b>22536</b>	<b>4641</b>	<b>6700</b>	<b>4256</b>	<b>4802</b>	<b>2137</b>
m. Chorzów		4760	907	1301	1018	1065	469
m. Katowice		6961	1201	2097	1320	1536	807
m. Mysłowice		2451	572	741	436	508	194
m. Ruda Śląska		3693	1024	1134	611	673	251
m. Siemianowice Śląskie		2485	528	745	463	558	191
m. Świętochłowice		2186	409	682	408	462	225
<b>Podregion rybnicki</b>		<b>18376</b>	<b>5319</b>	<b>5452</b>	<b>3046</b>	<b>3217</b>	<b>1342</b>
raciborski		2525	631	748	386	495	265
rybnicki		1813	627	480	273	302	131
wodzisławski		4740	1489	1430	774	771	276

TABL. 30. BEZROBOTNI WEDŁUG WIEKU, REGIONÓW, WOJEWÓDZTW, PODREGIONÓW  
I POWIATÓW (cd.)  
Stan w końcu września 2010 r.  
UNEMPLOYED PERSONS BY AGE, REGIONS, VOIVODSHIPS, SUBREGIONS AND POWIATS (cont.)  
As of the end of September 2010

REGIONY WOJEWÓDZTWA PODREGIONY POWIATY	REGIONS VOIVODSHIPS SUBREGIONS POWIATS	Ogółem <i>Total</i>	W wieku <i>By age</i>				
			do 24 lat <i>24 years and less</i>	25—34	35—44	45—54	55 lat i więcej <i>55 years and more</i>
			w osobach <i>in persons</i>				
m. Jastrzębie-Zdrój . . . . .		3029	936	680	661	545	207
m. Rybnik . . . . .		4341	1117	1446	681	799	298
m. Żory . . . . .		1928	519	668	271	305	165
<b>Podregion sosnowiecki . . . . .</b>		<b>33155</b>	<b>5968</b>	<b>9931</b>	<b>6007</b>	<b>7270</b>	<b>3979</b>
będziński . . . . .		6650	1168	2089	1244	1366	783
zawierciański . . . . .		7573	1605	2234	1454	1597	683
m. Dąbrowa Górnicza . . . . .		5811	912	1710	988	1330	871
m. Jaworzno . . . . .		3008	773	868	507	617	243
m. Sosnowiec . . . . .		10113	1510	3030	1814	2360	1399
<b>Podregion tyski . . . . .</b>		<b>10239</b>	<b>2624</b>	<b>2922</b>	<b>1537</b>	<b>2126</b>	<b>1030</b>
mikołowski . . . . .		2731	700	741	450	564	276
pszczyński . . . . .		2736	868	747	388	517	216
bieruńsko-lędzki . . . . .		1143	314	345	173	220	91
m. Tychy . . . . .		3629	742	1089	526	825	447
<b>REGION WSCHODNI . . . . .</b>		<b>377576</b>	<b>92358</b>	<b>117165</b>	<b>68036</b>	<b>69224</b>	<b>30793</b>
<b>LUBELSKIE . . . . .</b>		<b>108159</b>	<b>26720</b>	<b>35597</b>	<b>18375</b>	<b>18588</b>	<b>8879</b>
<b>Podregion bialski . . . . .</b>		<b>16861</b>	<b>4250</b>	<b>5379</b>	<b>2947</b>	<b>2971</b>	<b>1314</b>
bialski . . . . .		5519	1497	1753	941	921	407
parczewski . . . . .		1911	493	612	328	323	155
radzyński . . . . .		3246	990	1067	528	456	205
włodawski . . . . .		2955	701	885	553	577	239
m. Biała Podlaska . . . . .		3230	569	1062	597	694	308
<b>Podregion chełmsko-zamojski . . . . .</b>		<b>34379</b>	<b>8859</b>	<b>11238</b>	<b>5860</b>	<b>5938</b>	<b>2484</b>
biłgorajski . . . . .		2779	799	958	417	420	185
chełmski . . . . .		4835	1300	1522	919	819	275
hrubieszowski . . . . .		4644	1234	1505	818	739	348
krasnostawski . . . . .		4153	1097	1419	680	656	301
tomaszowski . . . . .		4759	1218	1555	780	851	355
zamojski . . . . .		5460	1665	1844	840	783	328
m. Chełm . . . . .		3595	734	1201	680	720	260
m. Zamość . . . . .		4154	812	1234	726	950	432
<b>Podregion lubelski . . . . .</b>		<b>33007</b>	<b>6882</b>	<b>11055</b>	<b>5756</b>	<b>5961</b>	<b>3353</b>
lubartowski . . . . .		5177	1201	1632	945	943	456
lubelski . . . . .		5289	1542	1880	815	687	365
łęczyński . . . . .		2425	858	761	333	337	136
świdnicki . . . . .		4549	895	1440	763	833	618
m. Lublin . . . . .		15567	2386	5342	2900	3161	1778
<b>Podregion puławski . . . . .</b>		<b>23912</b>	<b>6729</b>	<b>7925</b>	<b>3812</b>	<b>3718</b>	<b>1728</b>
janowski . . . . .		2946	811	950	509	488	188
kraśnicki . . . . .		5698	1559	2007	842	895	395
łukowski . . . . .		4420	1477	1432	691	587	233
opolski . . . . .		3899	1058	1305	596	649	291
puławski . . . . .		4452	1094	1424	806	711	417
rycki . . . . .		2497	730	807	368	388	204



TABL. 30. BEZROBOTNI WEDŁUG WIEKU, REGIONÓW, WOJEWÓDZTW, PODREGIONÓW I POWIATÓW (cd.)

Stan w końcu września 2010 r.

UNEMPLOYED PERSONS BY AGE, REGIONS, VOIVODSHIPS, SUBREGIONS AND POWIATS (cont.)

As of the end of September 2010

REGIONY WOJEWÓDZTWA PODREGIONY POWIATY	REGIONS VOIVODSHIPS SUBREGIONS POWIATS	Ogółem <i>Total</i>	W wieku <i>By age</i>				
			do 24 lat <i>24 years and less</i>	25—34	35—44	45—54	55 lat i więcej <i>55 years and more</i>
			w osobach <i>in persons</i>				
PODKARPACKIE		131551	33133	40557	25556	23725	8580
<i>Podregion krośnieński</i>		<i>31837</i>	<i>7331</i>	<i>9860</i>	<i>6637</i>	<i>6062</i>	<i>1947</i>
bieszczadzki		1798	445	532	339	348	134
brzozowski		5925	1245	1769	1366	1198	347
jasielski		8834	1981	2710	1995	1624	524
krośnieński		6025	1515	1968	1234	1011	297
sanocki		4865	1205	1466	875	1008	311
leski		2236	504	648	423	479	182
m. Krosno		2154	436	767	405	394	152
<i>Podregion przemyski</i>		<i>29960</i>	<i>7549</i>	<i>9466</i>	<i>5886</i>	<i>5234</i>	<i>1825</i>
jarosławski		9311	2301	3085	1730	1601	594
lubaczowski		4073	1123	1189	814	717	230
przemyski		5331	1495	1675	1044	857	260
przeworski		5769	1708	1879	1062	844	276
m. Przemyśl		5476	922	1638	1236	1215	465
<i>Podregion rzeszowski</i>		<i>33582</i>	<i>8331</i>	<i>10437</i>	<i>6418</i>	<i>5986</i>	<i>2410</i>
kolbuszowski		3628	954	1006	775	669	224
łańcucki		4717	1190	1458	856	853	360
ropczycko-sędziszowski		4802	1465	1472	906	712	247
rzeszowski		7475	2076	2283	1394	1210	512
strzyżowski		5072	1229	1557	1063	941	282
m. Rzeszów		7888	1417	2661	1424	1601	785
<i>Podregion tarnobrzeski</i>		<i>36172</i>	<i>9922</i>	<i>10794</i>	<i>6615</i>	<i>6443</i>	<i>2398</i>
dębicki		6531	2063	1972	1084	1079	333
leżajski		4626	1293	1467	872	714	280
mielecki		8100	2511	2277	1402	1379	531
nizański		5045	1321	1372	991	1015	346
stalowowolski		6458	1553	1947	1144	1275	539
tarnobrzeski		2823	655	936	593	465	174
m. Tarnobrzeg		2589	526	823	529	516	195
PODLASKIE		58658	14058	16657	9914	11917	6112
<i>Podregion białostocki</i>		<i>26585</i>	<i>5515</i>	<i>7787</i>	<i>4486</i>	<i>5711</i>	<i>3086</i>
białostocki		7529	1793	2057	1200	1653	826
sokólski		4403	1202	1127	743	888	443
m. Białostok		14653	2520	4603	2543	3170	1817
<i>Podregion łomżyński</i>		<i>16844</i>	<i>4575</i>	<i>4819</i>	<i>2774</i>	<i>3132</i>	<i>1544</i>
bielski		1945	553	546	264	390	192
hajnowski		1802	273	534	289	458	248
kolneński		2544	872	737	471	345	119
łomżyński		1973	642	579	353	270	129
siemiatycki		1324	367	363	195	254	145
wysokomazowiecki		1889	631	542	253	292	171
zambrowski		2092	595	576	354	376	191
m. Łomża		3275	642	942	595	747	349
<i>Podregion suwalski</i>		<i>15229</i>	<i>3968</i>	<i>4051</i>	<i>2654</i>	<i>3074</i>	<i>1482</i>
augustowski		3477	853	860	648	750	366
grajewski		3953	1011	1094	762	722	364
moniecki		1760	637	449	218	303	153
sejneński		1588	380	484	282	310	132

TABL. 30. BEZROBOTNI WEDŁUG WIEKU, REGIONÓW, WOJEWÓDZTW, PODREGIONÓW I POWIATÓW (cd.)

Stan w końcu września 2010 r.

UNEMPLOYED PERSONS BY AGE, REGIONS, VOIVODSHIPS, SUBREGIONS AND POWIATS (cont.)

As of the end of September 2010

REGIONY WOJEWÓDZTWA PODREGIONY POWIATY	REGIONS VOIVODSHIPS SUBREGIONS POWLATS	Ogółem Total	W wieku By age				55 lat i więcej 55 years and more
			do 24 lat 24 years and less	25—34	35—44	45—54	
			w osobach in persons				
suwalski . . . . .		1167	403	320	182	165	97
m. Suwałki . . . . .		3284	684	844	562	824	370
ŚWIĘTOKRZYSKIE . . . . .		79208	18447	24354	14191	14994	7222
Podregion kielecki . . . . .		53457	11284	15952	10086	11000	5135
kielecki . . . . .		12726	3463	3993	2241	2131	898
konecki . . . . .		6797	1462	1878	1422	1408	627
ostrowiecki . . . . .		8751	1811	2665	1648	1879	748
skarżyski . . . . .		7102	1349	2025	1396	1581	751
starachowicki . . . . .		6511	1316	1816	1231	1475	673
m. Kielce . . . . .		11570	1883	3575	2148	2526	1438
Podregion sandomiersko-jędrzejowski . . . .		25751	7163	8402	4105	3994	2087
buski . . . . .		2720	762	945	396	395	222
jędrzejowski . . . . .		4662	1200	1499	761	776	426
kazimierski . . . . .		1892	710	581	232	239	130
opatowski . . . . .		4480	1167	1434	780	734	365
pińczowski . . . . .		1464	433	454	196	237	144
sandomierski . . . . .		4038	1103	1438	625	590	282
staszowski . . . . .		3643	1107	1175	643	491	227
włoszczowski . . . . .		2852	681	876	472	532	291
REGION PÓŁNOCNO-ZACHODNI . . . .		278393	62569	81598	50349	56553	27324
LUBUSKIE . . . . .		55444	11601	16148	10021	11980	5694
Podregion gorzowski . . . . .		20633	4243	5798	3664	4607	2321
gorzowski . . . . .		2731	541	753	485	607	345
międzyrzecki . . . . .		4408	1022	1278	752	908	448
ślubicki . . . . .		3301	676	874	642	819	290
strzelecko-drezdenecki . . . . .		4130	858	1205	783	853	431
sulęciński . . . . .		1559	386	408	239	358	168
m. Gorzów Wielkopolski . . . . .		4504	760	1280	763	1062	639
Podregion zielonogórski . . . . .		34811	7358	10350	6357	7373	3373
krośnieński . . . . .		4001	902	1163	738	822	376
nowosolski . . . . .		6879	1378	2037	1320	1472	672
świebodziński . . . . .		1993	509	585	349	390	160
zielonogórski . . . . .		4087	970	1188	727	790	412
żagański . . . . .		5529	1101	1697	1030	1222	479
żarski . . . . .		5878	1235	1697	1079	1301	566
wschowski . . . . .		2007	546	562	338	388	173
m. Zielona Góra . . . . .		4437	717	1421	776	988	535
WIELKOPOLSKIE . . . . .		124885	32003	37333	22117	23250	10182
Podregion kaliski . . . . .		26239	7113	7668	4701	4754	2003
jarociński . . . . .		3532	1122	1022	563	581	244
kaliski . . . . .		2153	719	615	362	325	132
kępiński . . . . .		1364	411	395	217	215	126
krotoszyński . . . . .		3308	952	932	579	606	239
ostrowski . . . . .		7050	1846	2033	1317	1333	521
ostrzeszowski . . . . .		1937	561	559	346	334	137
pleszewski . . . . .		2953	870	982	471	450	180
m. Kalisz . . . . .		3942	632	1130	846	910	424

TABL. 30. BEZROBOTNI WEDŁUG WIEKU, REGIONÓW, WOJEWÓDZTW, PODREGIONÓW  
I POWIATÓW (cd.)

Stan w końcu września 2010 r.

UNEMPLOYED PERSONS BY AGE, REGIONS, VOIVODSHIPS, SUBREGIONS AND POWIATS (cont.)

As of the end of September 2010

REGIONY WOJEWÓDZTWA PODREGIONY POWIATY	REGIONS VOIVODSHIPS SUBREGIONS POWLATS	Ogółem Total	W wieku By age				
			do 24 lat 24 years and less	25—34	35—44	45—54	55 lat i więcej 55 years and more
			w osobach in persons				
Podregion koniński . . . . .		33506	9249	10313	6139	5664	2141
gnieźnieński . . . . .		6349	1643	1848	1106	1227	525
kolski . . . . .		4836	1327	1471	909	835	294
koniński . . . . .		6715	1994	2268	1242	902	309
śłupecki . . . . .		3399	1047	1031	591	532	198
turecki . . . . .		3828	1242	1203	635	552	196
wrzesiński . . . . .		3849	1052	1073	665	745	314
m. Konin . . . . .		4530	944	1419	991	871	305
Podregion leszczyński . . . . .		18964	5797	5297	2961	3391	1518
gostyński . . . . .		3631	1198	1002	566	599	266
grodziski . . . . .		1724	558	437	250	334	145
kościański . . . . .		2316	732	626	351	436	171
leszczyński . . . . .		1606	490	427	261	294	134
miedzichodzki . . . . .		1105	385	317	149	165	89
nowotomyski . . . . .		1751	551	475	287	304	134
rawicki . . . . .		2963	892	912	479	480	200
wolsztyński . . . . .		1539	499	394	205	288	153
m. Leszno . . . . .		2329	492	707	413	491	226
Podregion pilski . . . . .		20680	5043	6113	3744	4137	1643
chodzieski . . . . .		2791	686	830	513	530	232
czarnkowsko-trzcianecki . . . . .		4492	1023	1300	803	984	382
pilski . . . . .		5482	1212	1632	1015	1158	465
wągrowiecki . . . . .		4227	1287	1284	743	673	240
złotowski . . . . .		3688	835	1067	670	792	324
Podregion poznański . . . . .		15252	3715	4396	2602	3043	1496
obornicki . . . . .		2133	564	632	319	398	220
poznański . . . . .		4696	833	1512	869	1001	481
szamotulski . . . . .		3574	914	973	615	729	343
średzki . . . . .		3067	892	809	498	593	275
śremski . . . . .		1782	512	470	301	322	177
Podregion m. Poznań . . . . .		10244	1086	3546	1970	2261	1381
m. Poznań . . . . .		10244	1086	3546	1970	2261	1381
ZACHODNIOPOMORSKIE . . . . .		98064	18965	28117	18211	21323	11448
Podregion koszaliński . . . . .		38884	7196	10739	7331	8955	4663
białogardzki . . . . .		4347	761	1230	879	985	492
drawski . . . . .		4595	939	1286	909	1017	444
kołobrzeski . . . . .		2969	556	805	513	662	433
koszaliński . . . . .		4932	1016	1349	875	1147	545
ślawieński . . . . .		3587	623	943	686	844	491
szczecinecki . . . . .		6590	1351	1724	1307	1533	675
świdwiński . . . . .		3754	810	1073	709	804	358
walecki . . . . .		3017	556	862	574	665	360
m. Koszalin . . . . .		5093	584	1467	879	1298	865
Podregion stargardzki . . . . .		24461	5900	7044	4386	4799	2332
choszczęński . . . . .		3741	893	1038	723	760	327
gryficki . . . . .		4177	1029	1231	715	795	407
myśliborski . . . . .		3239	792	940	536	614	357
pyrzycki . . . . .		3286	693	965	666	626	336
stargardzki . . . . .		7080	1808	2094	1219	1354	605
łobeski . . . . .		2938	685	776	527	650	300

TABL. 30. BEZROBOTNI WEDŁUG WIEKU, REGIONÓW, WOJEWÓDZTW, PODREGIONÓW I POWIATÓW (cd.)

Stan w końcu września 2010 r.

UNEMPLOYED PERSONS BY AGE, REGIONS, VOIVODSHIPS, SUBREGIONS AND POWIATS (cont.)

As of the end of September 2010

REGIONY <i>REGIONS</i> WOJEWÓDZTWA <i>VOIVODSHIPS</i> PODREGIONY <i>SUBREGIONS</i> POWIATY <i>POWIATS</i>	Ogółem <i>Total</i>	W wieku <i>By age</i>				
		do 24 lat <i>24 years and less</i>	25—34	35—44	45—54	55 lat i więcej <i>55 years and more</i>
		w osobach <i>in persons</i>				
<b>Podregion m. Szczecin</b> . . . . .	<b>15713</b>	<b>1929</b>	<b>4713</b>	<b>3075</b>	<b>3690</b>	<b>2306</b>
m. Szczecin . . . . .	15713	1929	4713	3075	3690	2306
<b>Podregion szczeciński</b> . . . . .	<b>19006</b>	<b>3940</b>	<b>5621</b>	<b>3419</b>	<b>3879</b>	<b>2147</b>
goleniowski . . . . .	5391	1152	1554	1005	1112	568
gryfiński . . . . .	5111	1188	1545	945	960	473
kamieński . . . . .	3309	704	926	523	722	434
policki . . . . .	4015	722	1263	733	817	480
m. Świnoujście . . . . .	1180	174	333	213	268	192
<b>REGION POŁUDNIOWO-ZACHODNI</b> . .	<b>188333</b>	<b>38123</b>	<b>52786</b>	<b>32817</b>	<b>41031</b>	<b>23576</b>
<b>DOLNOŚLĄSKIE</b> . . . . .	<b>142876</b>	<b>27449</b>	<b>40271</b>	<b>25057</b>	<b>31700</b>	<b>18399</b>
<b>Podregion jeleniogórski</b> . . . . .	<b>35296</b>	<b>6928</b>	<b>9879</b>	<b>6229</b>	<b>7966</b>	<b>4294</b>
bolesławiecki . . . . .	4419	1128	1251	681	901	458
jaworski . . . . .	3660	791	1051	606	809	403
jeleniogórski . . . . .	4090	536	1072	804	1078	600
kamiennogórski . . . . .	3030	601	792	568	703	366
lubański . . . . .	4441	865	1234	810	1009	523
lwówecki . . . . .	3313	621	948	618	730	396
zgorzelecki . . . . .	4714	1044	1382	770	1002	516
złotoryjski . . . . .	3838	852	1069	689	820	408
m. Jelenia Góra . . . . .	3791	490	1080	683	914	624
<b>Podregion legnicko-głogowski</b> . . . . .	<b>21697</b>	<b>5229</b>	<b>6539</b>	<b>3795</b>	<b>4008</b>	<b>2126</b>
głogowski . . . . .	4580	1270	1452	706	754	398
górowski . . . . .	2901	758	869	541	485	248
legnicki . . . . .	3013	635	878	547	622	331
lubiński . . . . .	3508	940	1158	576	567	267
polkowicki . . . . .	3279	946	891	610	553	279
m. Legnica . . . . .	4416	680	1291	815	1027	603
<b>Podregion wałbrzyski</b> . . . . .	<b>42641</b>	<b>7699</b>	<b>11851</b>	<b>7705</b>	<b>10205</b>	<b>5181</b>
dzierzoniowski . . . . .	7101	1318	1838	1313	1737	895
klodzki . . . . .	12430	2293	3501	2298	2920	1418
świdnicki . . . . .	6936	1383	1859	1110	1592	992
wałbrzyski . . . . .	11437	1667	3296	2122	3024	1328
ząbkowicki . . . . .	4737	1038	1357	862	932	548
<b>Podregion wrocławski</b> . . . . .	<b>25097</b>	<b>5688</b>	<b>6976</b>	<b>4313</b>	<b>5061</b>	<b>3059</b>
milicki . . . . .	2060	524	624	331	381	200
oleśnicki . . . . .	5672	1308	1501	1072	1188	603
oławski . . . . .	3438	761	943	579	687	468
strzeliński . . . . .	2464	585	749	399	470	261
średzki . . . . .	2082	421	543	388	446	284
trzebnicki . . . . .	3530	901	977	580	677	395
wołowski . . . . .	3087	734	842	529	620	362
wrocławski . . . . .	2764	454	797	435	592	486
<b>Podregion m. Wrocław</b> . . . . .	<b>18145</b>	<b>1905</b>	<b>5026</b>	<b>3015</b>	<b>4460</b>	<b>3739</b>
m. Wrocław . . . . .	18145	1905	5026	3015	4460	3739
<b>OPOLSKIE</b> . . . . .	<b>45457</b>	<b>10674</b>	<b>12515</b>	<b>7760</b>	<b>9331</b>	<b>5177</b>
<b>Podregion nyski</b> . . . . .	<b>22000</b>	<b>5049</b>	<b>6020</b>	<b>3941</b>	<b>4555</b>	<b>2435</b>
brzeski . . . . .	5600	1208	1552	1025	1160	655
kluczborski . . . . .	3050	812	867	591	528	252

TABL. 30. BEZROBOTNI WEDŁUG WIEKU, REGIONÓW, WOJEWÓDZTW, PODREGIONÓW  
I POWIATÓW (cd.)

Stan w końcu września 2010 r.

UNEMPLOYED PERSONS BY AGE, REGIONS, VOIVODSHIPS, SUBREGIONS AND POWIATS (cont.)

As of the end of September 2010

REGIONY WOJEWÓDZTWA PODREGIONY POWIATY	REGIONS VOIVODSHIPS SUBREGIONS POWIATS	Ogółem <i>Total</i>	W wieku <i>By age</i>				
			do 24 lat <i>24 years and less</i>	25—34	35—44	45—54	55 lat i więcej <i>55 years and more</i>
			w osobach <i>in persons</i>				
namysłowski . . . . .		2423	614	681	380	500	248
nyski . . . . .		7766	1600	2127	1412	1707	920
prudnicki . . . . .		3161	815	793	533	660	360
<b>Podregion opolski . . . . .</b>		<b>23457</b>	<b>5625</b>	<b>6495</b>	<b>3819</b>	<b>4776</b>	<b>2742</b>
głubczycki . . . . .		2579	672	683	420	515	289
kedzierzyńsko-kozielski . . . . .		4466	1093	1150	783	956	484
krapkowicki . . . . .		2498	635	706	442	476	239
oleski . . . . .		2018	639	533	273	356	217
opolski . . . . .		4821	1130	1394	773	963	561
strzelecki . . . . .		2431	712	578	364	513	264
m. Opole . . . . .		4644	744	1451	764	997	688
<b>REGION PÓŁNOCNY . . . . .</b>		<b>320145</b>	<b>74356</b>	<b>93053</b>	<b>60513</b>	<b>63858</b>	<b>28365</b>
<b>KUJAWSKO-POMORSKIE . . . . .</b>		<b>125266</b>	<b>29121</b>	<b>36910</b>	<b>24367</b>	<b>24524</b>	<b>10344</b>
<b>Podregion bydgosko-toruński . . . . .</b>		<b>28948</b>	<b>5830</b>	<b>8787</b>	<b>5461</b>	<b>5991</b>	<b>2879</b>
bydgoski . . . . .		4193	1066	1234	780	733	380
toruński . . . . .		5592	1395	1732	1126	952	387
m. Bydgoszcz . . . . .		12326	2114	3812	2212	2795	1393
m. Toruń . . . . .		6837	1255	2009	1343	1511	719
<b>Podregion grudziądzki . . . . .</b>		<b>36256</b>	<b>9657</b>	<b>10470</b>	<b>6757</b>	<b>6663</b>	<b>2709</b>
brodnicki . . . . .		4137	1234	1266	744	653	240
chełmiński . . . . .		3254	824	904	652	625	249
golubsko-dobrzyński . . . . .		2973	890	868	527	503	185
grudziądzki . . . . .		3142	845	931	631	510	225
sępoleński . . . . .		2952	797	804	566	584	201
świecki . . . . .		6332	1879	1779	1148	1095	431
tucholski . . . . .		3217	1032	920	608	477	180
wąbrzeski . . . . .		2621	659	792	502	481	187
m. Grudziądz . . . . .		7628	1497	2206	1379	1735	811
<b>Podregion włocławski . . . . .</b>		<b>60062</b>	<b>13634</b>	<b>17653</b>	<b>12149</b>	<b>11870</b>	<b>4756</b>
aleksandrowski . . . . .		3784	905	1158	707	701	313
inowrocławski . . . . .		12695	2709	3798	2571	2622	995
lipnowski . . . . .		6481	1790	1999	1294	1032	366
mogileński . . . . .		3809	988	1085	749	737	250
nakielski . . . . .		5734	1547	1624	1086	1063	414
radziejowski . . . . .		3256	836	960	670	597	193
rypiński . . . . .		2950	932	827	485	499	207
włocławski . . . . .		7231	1477	2183	1628	1390	553
żniński . . . . .		4642	1085	1399	875	908	375
m. Włocławek . . . . .		9480	1365	2620	2084	2321	1090
<b>POMORSKIE . . . . .</b>		<b>98629</b>	<b>22929</b>	<b>28418</b>	<b>18130</b>	<b>19585</b>	<b>9567</b>
<b>Podregion gdański . . . . .</b>		<b>20551</b>	<b>5670</b>	<b>5894</b>	<b>3704</b>	<b>3564</b>	<b>1719</b>
gdański . . . . .		2502	620	701	472	470	239
kartuski . . . . .		4115	1446	1121	651	594	303
nowodworski . . . . .		2925	645	862	574	583	261
pucki . . . . .		2847	810	737	496	519	285
wejherowski . . . . .		8162	2149	2473	1511	1398	631

TABL. 30. BEZROBOTNI WEDŁUG WIEKU, REGIONÓW, WOJEWÓDZTW, PODREGIONÓW  
I POWIATÓW (dok.)  
Stan w końcu września 2010 r.  
UNEMPLOYED PERSONS BY AGE, REGIONS, VOIVODSHIPS, SUBREGIONS AND POWIATS (cont.)  
As of the end of September 2010

REGIONY WOJEWÓDZTWA PODREGIONY POWIATY	REGIONS VOIVODSHIPS SUBREGIONS POWIATS	Ogółem Total	W wieku By age				
			do 24 lat 24 years and less	25—34	35—44	45—54	55 lat i więcej 55 years and more
			w osobach in persons				
<b>Podregion śląpski</b>		<b>33511</b>	<b>7620</b>	<b>9451</b>	<b>6236</b>	<b>7068</b>	<b>3136</b>
bytowski		6034	1450	1741	1104	1234	505
chojnicki		6757	1928	1814	1250	1243	522
człuchowski		4613	1077	1202	889	1046	399
łęborski		4155	912	1158	780	911	394
śląpski		6672	1312	1964	1261	1430	705
m. Słupsk		5280	941	1572	952	1204	611
<b>Podregion starogardzki</b>		<b>28242</b>	<b>7512</b>	<b>7952</b>	<b>5078</b>	<b>5373</b>	<b>2327</b>
kościerski		3634	1315	980	577	533	229
kwidzyński		3497	849	987	568	712	381
malborski		4592	1035	1325	862	973	397
starogardzki		8341	2318	2267	1530	1563	663
tczewski		5427	1348	1569	980	1074	456
sztumski		2751	647	824	561	518	201
<b>Podregion trójmiejski</b>		<b>16325</b>	<b>2127</b>	<b>5121</b>	<b>3112</b>	<b>3580</b>	<b>2385</b>
m. Gdańsk		10289	1445	3198	1888	2216	1542
m. Gdynia		5356	616	1707	1099	1207	727
m. Sopot		680	66	216	125	157	116
<b>WARMIŃSKO-MAZURSKIE</b>		<b>96250</b>	<b>22306</b>	<b>27725</b>	<b>18016</b>	<b>19749</b>	<b>8454</b>
<b>Podregion elbląski</b>		<b>35761</b>	<b>8755</b>	<b>10252</b>	<b>6808</b>	<b>6988</b>	<b>2958</b>
braniewski		3969	962	1116	803	774	314
działdowski		5373	1161	1560	1030	1179	443
elbląski		4774	1160	1439	986	863	326
iławski		3837	1277	1092	640	577	251
nowomiejski		3051	962	863	565	503	158
ostródzki		7662	1876	2103	1474	1591	618
m. Elbląg		7095	1357	2079	1310	1501	848
<b>Podregion ełcki</b>		<b>22319</b>	<b>5211</b>	<b>6172</b>	<b>4150</b>	<b>4678</b>	<b>2108</b>
ełcki		6875	1529	2012	1232	1408	694
giżycki		2922	630	839	554	604	295
olecki		2813	666	770	491	628	258
piski		5794	1408	1537	1172	1194	483
gołdapski		1986	529	494	360	415	188
węgorzewski		1929	449	520	341	429	190
<b>Podregion olsztyński</b>		<b>38170</b>	<b>8340</b>	<b>11301</b>	<b>7058</b>	<b>8083</b>	<b>3388</b>
bartoszycki		6184	1199	1704	1213	1549	519
kełczyński		5140	1179	1481	966	1096	418
lidzbarski		3754	808	1050	784	768	344
młagowski		3278	803	926	570	694	285
nidzicki		1827	461	556	349	346	115
olsztyński		6516	1507	1977	1198	1275	559
szczycieński		5888	1478	1702	1067	1170	471
m. Olsztyn		5583	905	1905	911	1185	677

TABL. 31. BEZROBOTNI WEDŁUG POZIOMU WYKSZTAŁCENIA, REGIONÓW, WOJEWÓDZTW, PODREGIONÓW I POWIATÓW

Stan w końcu września 2010 r.

UNEMPLOYED PERSONS BY EDUCATIONAL LEVEL, REGIONS, VOIVODSHIPS, SUBREGIONS AND POWIATS

As of the end of September 2010

REGIONY WOJEWÓDZTWA PODREGIONY POWIATY	Ogółem Total	Z wykształceniem By educational level				
		wyższym tertiary	średnim zawodowym <sup>a</sup> vocational secondary <sup>a</sup>	średnim ogólnokształcącym general secondary	zasadniczym zawodowym basic vocational	gimnazjalnym, podstawowym i niepełnym podstawowym lower second- ary, primary and incomplete primary
w osobach in persons						
POLSKA POLAND . . . . .	1812624	190563	409333	205271	508228	499229
REGION CENTRALNY . . . . .	348823	38933	76304	41885	90144	101557
ŁÓDZKIE . . . . .	123182	11956	25940	14707	31369	39210
Podregion łódzki . . . . .	19830	1643	3920	2335	5271	6661
łódzki wschodni . . . . .	2525	262	536	325	625	777
pabianicki . . . . .	6330	555	1182	743	1616	2234
zgierski . . . . .	9443	735	1880	1066	2579	3183
brzeziński . . . . .	1532	91	322	201	451	467
Podregion m. Łódź . . . . .	32914	3725	6265	3972	6433	12519
m. Łódź . . . . .	32914	3725	6265	3972	6433	12519
Podregion piotrkowski . . . . .	31727	3109	7078	3621	8872	9047
bełchatowski . . . . .	5418	644	1206	652	1412	1504
opoczyński . . . . .	4819	474	1022	717	1348	1258
piotrkowski . . . . .	3557	306	790	410	850	1201
radomszczański . . . . .	6630	656	1562	701	1861	1850
tomaszowski . . . . .	7515	575	1729	665	2564	1982
m. Piotrków Trybunalski . . . . .	3788	454	769	476	837	1252
Podregion sieradzki . . . . .	21621	1977	4775	2723	6310	5836
łaski . . . . .	3129	226	696	347	981	879
pajęczański . . . . .	2585	264	570	306	762	683
poddębicki . . . . .	1843	119	419	181	461	663
sieradzki . . . . .	5531	547	1257	750	1539	1438
wieluński . . . . .	3449	367	784	413	1109	776
wieruszowski . . . . .	1865	156	423	215	610	461
zduńskowolski . . . . .	3219	298	626	511	848	936
Podregion skierniewicki . . . . .	17090	1502	3902	2056	4483	5147
kutnowski . . . . .	6615	522	1332	818	1750	2193
łęczycki . . . . .	2721	183	562	410	671	895
łowicki . . . . .	3091	315	842	275	904	755
rawski . . . . .	1796	145	465	194	486	506
skierniewicki . . . . .	1043	108	259	112	266	298
m. Skierniewice . . . . .	1824	229	442	247	406	500
MAZOWIECKIE . . . . .	225641	26977	50364	27178	58775	62347
Podregion ciechanowsko-płocki . . . . .	38550	3582	8229	4656	10642	11441
ciechanowski . . . . .	4965	439	1027	637	1513	1349
gostyniński . . . . .	3331	279	638	554	777	1083
mławski . . . . .	4108	361	960	527	1180	1080
płocki . . . . .	6349	571	1324	534	1780	2140
płoński . . . . .	5606	413	897	901	1557	1838
sierpecki . . . . .	3708	295	928	325	1067	1093
żuromiński . . . . .	3404	247	719	421	1057	960
m. Płock . . . . .	7079	977	1736	757	1711	1898
Podregion ostrolęcko-siedlecki . . . . .	40749	4166	9546	5625	11234	10178
łosicki . . . . .	1565	219	392	242	347	365
makowski . . . . .	3886	237	753	704	1245	947
ostrolęcki . . . . .	4578	407	1276	486	1271	1138

<sup>a</sup> Łącznie ze szkołami policealnymi.

<sup>a</sup> Including post secondary schools.

TABL. 31. BEZROBOTNI WEDŁUG POZIOMU WYKSZTAŁCENIA, REGIONÓW, WOJEWÓDZTW, PODREGIONÓW I POWIATÓW (cd.)

Stan w końcu września 2010 r.

UNEMPLOYED PERSONS BY EDUCATIONAL LEVEL, REGIONS, VOIVODSHIPS, SUBREGIONS AND POWIATS (cont.)

As of the end of September 2010

REGIONY WOJEWÓDZTWA PODREGIONY POWIATY	Ogółem Total	Z wykształceniem By educational level				
		wyższym tertiary	średnim zawodowym <sup>a</sup> vocational secondary <sup>a</sup>	średnim ogólno- kształcącym general secondary	zasadniczym zawodowym basic vocational	gimnazjalnym, podstawowym i niepełnym podstawowym lower second- ary, primary and incomplete primary
w osobach in persons						
ostrowski . . . . .	4725	364	1178	589	1337	1257
przasnyski . . . . .	2653	236	610	348	677	782
pultuski . . . . .	3712	289	803	541	1065	1014
siedlecki . . . . .	2797	414	594	441	765	583
sokołowski . . . . .	2065	240	576	324	500	425
węgrowski . . . . .	3822	240	647	658	1223	1054
wyszkowski . . . . .	4094	304	902	424	1238	1226
m. Ostrołęka . . . . .	3561	518	1044	414	874	711
m. Siedlce . . . . .	3291	698	771	454	692	676
Podregion radomski . . . . .	56545	5488	11527	5904	17196	16430
białobrzeski . . . . .	1723	116	404	192	531	480
kozienicki . . . . .	3959	322	767	425	1206	1239
lipski . . . . .	2174	242	452	356	677	447
przysuski . . . . .	5063	265	1052	534	1719	1493
radomski . . . . .	16252	1273	3291	1450	5105	5133
szydlowiecki . . . . .	4995	284	1001	596	1818	1296
zwoleński . . . . .	2681	216	551	309	757	848
m. Radom . . . . .	19698	2770	4009	2042	5383	5494
Podregion m. st. Warszawa . . . . .	38009	8691	9496	4275	6174	9373
m. st. Warszawa . . . . .	38009	8691	9496	4275	6174	9373
Podregion warszawski-wschodni . . . . .	28165	2476	6318	3596	7773	8002
garwoliński . . . . .	4760	302	1117	523	1631	1187
legionowski . . . . .	3300	401	737	443	770	949
miński . . . . .	4071	463	1041	553	1039	975
nowodworski . . . . .	3340	220	709	430	966	1015
otwocki . . . . .	3649	359	795	508	902	1085
wołomiński . . . . .	9045	731	1919	1139	2465	2791
Podregion warszawski-zachodni . . . . .	23623	2574	5248	3122	5756	6923
grodziski . . . . .	1929	261	460	297	468	443
grójecki . . . . .	3169	225	654	442	843	1005
piaseczyński . . . . .	4700	621	1102	504	972	1501
pruszkowski . . . . .	4201	652	918	579	904	1148
sochaczewski . . . . .	3384	260	745	462	952	965
warszawski zachodni . . . . .	2724	296	672	338	687	731
żyrardowski . . . . .	3516	259	697	500	930	1130
REGION POŁUDNIOWY . . . . .	299354	34714	73320	33341	84549	73430
MAŁOPOLSKIE . . . . .	127720	15161	32996	16501	36971	26091
Podregion krakowski . . . . .	23736	2234	6226	3247	7135	4894
bocheński . . . . .	2942	340	900	474	810	418
krakowski . . . . .	8189	781	1947	1025	2504	1932
miechowski . . . . .	1800	205	639	259	367	330
myślenicki . . . . .	5364	458	1328	814	1782	982
proszowicki . . . . .	1887	103	527	290	507	460
wielicki . . . . .	3554	347	885	385	1165	772
Podregion m. Kraków . . . . .	17533	3941	4367	2147	3309	3769
m. Kraków . . . . .	17533	3941	4367	2147	3309	3769

<sup>a</sup> Łącznie ze szkołami policealnymi.

<sup>a</sup> Including post secondary schools.



TABL. 31. BEZROBOTNI WEDŁUG POZIOMU WYKSZTAŁCENIA, REGIONÓW, WOJEWÓDZTW, PODREGIONÓW I POWIATÓW (cd.)

Stan w końcu września 2010 r.

UNEMPLOYED PERSONS BY EDUCATIONAL LEVEL, REGIONS, VOIVODSHIPS, SUBREGIONS AND POWIATS (cont.)

As of the end of September 2010

REGIONY WOJEWÓDZTWA PODREGIONY POWIATY	Ogółem Total	Z wykształceniem By educational level				
		wyższym tertiary	średnim zawodowym <sup>a</sup> vocational secondary <sup>a</sup>	średnim ogólno- kształcącym general secondary	zasadniczym zawodowym basic vocational	gimnazjalnym, podstawowym i niepełnym podstawowym lower second- ary, primary and incomplete primary
		w osobach in persons				
Podregion nowosądecki . . . . .	39430	3651	10398	4939	12519	7923
gorlicki . . . . .	5984	617	1986	560	2092	729
limanowski . . . . .	8912	618	2285	1211	2971	1827
nowosądecki . . . . .	10748	1084	3130	1236	3678	1620
nowotarski . . . . .	6778	462	1213	1013	1907	2183
tatrzański . . . . .	2817	208	627	341	744	897
m. Nowy Sącz . . . . .	4191	662	1157	578	1127	667
Podregion oświęcimski . . . . .	25928	2899	6792	3260	7439	5538
chrzanowski . . . . .	4939	567	1233	657	1253	1229
olkuski . . . . .	6257	806	1941	730	1483	1297
oświęcimski . . . . .	5973	803	1427	816	1776	1151
suski . . . . .	2705	198	668	369	869	601
wadowicki . . . . .	6054	525	1523	688	2058	1260
Podregion tarnowski . . . . .	21093	2436	5213	2908	6569	3967
brzeski . . . . .	4046	445	1246	488	1276	591
dąbrowski . . . . .	4131	302	923	587	1506	813
tarnowski . . . . .	7981	875	1995	1086	2551	1474
m. Tarnów . . . . .	4935	814	1049	747	1236	1089
ŚLĄSKIE . . . . .	171634	19553	40324	16840	47578	47339
Podregion bielski . . . . .	23273	2609	5498	2333	7457	5376
bielski . . . . .	4552	516	1032	397	1635	972
cieszyński . . . . .	6287	579	1426	624	2045	1613
żywiecki . . . . .	6928	646	1702	782	2232	1566
m. Bielsko-Biała . . . . .	5506	868	1338	530	1545	1225
Podregion bytomski . . . . .	19994	1557	4513	1637	5675	6612
lubliniecki . . . . .	3012	322	764	326	800	800
tarnogórski . . . . .	4907	524	1430	391	1429	1133
m. Bytom . . . . .	9516	511	1715	706	2636	3948
m. Piekary Śląskie . . . . .	2559	200	604	214	810	731
Podregion częstochowski . . . . .	27085	3771	6749	2445	7296	6824
częstochowski . . . . .	6709	786	1551	533	2030	1809
kłobucki . . . . .	3555	413	1018	338	1063	723
myszkowski . . . . .	4552	552	1193	492	1275	1040
m. Częstochowa . . . . .	12269	2020	2987	1082	2928	3252
Podregion gliwicki . . . . .	16976	1674	3613	1701	4182	5806
gliwicki . . . . .	3126	293	712	354	916	851
m. Gliwice . . . . .	6389	850	1421	706	1532	1880
m. Zabrze . . . . .	7461	531	1480	641	1734	3075
Podregion katowicki . . . . .	22536	2349	4760	2008	5742	7677
m. Chorzów . . . . .	4760	334	831	402	1271	1922
m. Katowice . . . . .	6961	1064	1616	644	1404	2233
m. Mysłowice . . . . .	2451	273	560	261	687	670
m. Ruda Śląska . . . . .	3693	309	840	309	1076	1159
m. Siemianowice Śląskie . . . . .	2485	230	548	282	715	710
m. Świętochłowice . . . . .	2186	139	365	110	589	983
Podregion rybnicki . . . . .	18376	2012	3781	2001	5182	5400
raciborski . . . . .	2525	324	564	206	661	770
rybnicki . . . . .	1813	171	346	233	544	519
wodzisławski . . . . .	4740	554	1185	374	1422	1205

<sup>a</sup> Łącznie ze szkołami policealnymi.<sup>a</sup> Including post secondary schools.

TABL. 31. BEZROBOTNI WEDŁUG POZIOMU WYKSZTAŁCENIA, REGIONÓW, WOJEWÓDZTW, PODREGIONÓW I POWIATÓW (cd.)

Stan w końcu września 2010 r.

UNEMPLOYED PERSONS BY EDUCATIONAL LEVEL, REGIONS, VOIVODSHIPS, SUBREGIONS AND POWIATS (cont.)

As of the end of September 2010

REGIONY WOJEWÓDZTWA PODREGIONY POWIATY	REGIONY VOIVODSHIPS SUBREGIONS POWIATS	Ogółem Total	Z wykształceniem By educational level				
			wyższym tertiary	średnim zawodowym <sup>a</sup> vocational secondary <sup>a</sup>	średnim ogólno- kształcącym general secondary	zasadniczym zawodowym basic vocational	gimnazjalnym, podstawowym i niepełnym podstawowym lower second- ary, primary and incomplete primary
w osobach in persons							
m. Jastrzębie-Zdrój . . . . .		3029	210	409	422	908	1080
m. Rybnik . . . . .		4341	531	836	548	1086	1340
m. Żory . . . . .		1928	222	441	218	561	486
Podregion sosnowiecki . . . . .		33155	4248	8972	3386	8926	7623
będziński . . . . .		6650	813	1758	684	1465	1930
zawierciański . . . . .		7573	1015	2202	759	2247	1350
m. Dąbrowa Górnicza . . . . .		5811	803	1585	540	1622	1261
m. Jaworzno . . . . .		3008	372	862	394	754	626
m. Sosnowiec . . . . .		10113	1245	2565	1009	2838	2456
Podregion tyski . . . . .		10239	1333	2438	1329	3118	2021
mikołowski . . . . .		2731	295	611	359	1010	456
pszczyński . . . . .		2736	311	621	373	817	614
bieruńsko-lęczyński . . . . .		1143	180	298	121	304	240
m. Tychy . . . . .		3629	547	908	476	987	711
REGION WSCHODNI . . . . .		377576	48483	94892	45126	102401	86674
LUBELSKIE . . . . .		108159	15177	27168	13893	26536	25385
Podregion bialski . . . . .		16861	2040	4001	2107	4572	4141
bialski . . . . .		5519	699	1355	622	1568	1275
parczewski . . . . .		1911	156	504	238	480	533
radzyński . . . . .		3246	316	693	456	832	949
włodawski . . . . .		2955	246	695	384	875	755
m. Biała Podlaska . . . . .		3230	623	754	407	817	629
Podregion chełmsko-zamojski . . . . .		34379	4763	8831	4389	8229	8167
biłgorajski . . . . .		2779	599	734	353	632	461
chełmski . . . . .		4835	478	1207	542	1213	1395
hrubieszowski . . . . .		4644	401	1238	584	1189	1232
krasnostawski . . . . .		4153	493	1176	492	978	1014
tomaszowski . . . . .		4759	676	1049	646	1080	1308
zamojski . . . . .		5460	704	1333	688	1498	1237
m. Chełm . . . . .		3595	741	1019	495	653	687
m. Zamość . . . . .		4154	671	1075	589	986	833
Podregion lubelski . . . . .		33007	5623	8431	4032	7352	7569
lubartowski . . . . .		5177	504	1267	570	1586	1250
lubelski . . . . .		5289	713	1450	673	1326	1127
łęczyński . . . . .		2425	328	764	357	507	469
świdnicki . . . . .		4549	600	1267	520	1183	979
m. Lublin . . . . .		15567	3478	3683	1912	2750	3744
Podregion puławski . . . . .		23912	2751	5905	3365	6383	5508
janowski . . . . .		2946	326	732	397	799	692
kraśnicki . . . . .		5698	587	1307	883	1367	1554
łukowski . . . . .		4420	460	986	726	1178	1070
opolski . . . . .		3899	396	975	549	1117	862
puławski . . . . .		4452	707	1181	493	1219	852
rycki . . . . .		2497	275	724	317	703	478

<sup>a</sup> Łącznie ze szkołami policealnymi.<sup>a</sup> Including post secondary schools.

TABL. 31. BEZROBOTNI WEDŁUG POZIOMU WYKSZTAŁCENIA, REGIONÓW, WOJEWÓDZTW, PODREGIONÓW I POWIATÓW (cd.)

Stan w końcu września 2010 r.

UNEMPLOYED PERSONS BY EDUCATIONAL LEVEL, REGIONS, VOIVODSHIPS, SUBREGIONS AND POWIATS (cont.)

As of the end of September 2010

REGIONY WOJEWÓDZTWA PODREGIONY POWIATY	Ogółem Total	Z wykształceniem By educational level				
		wyższym tertiary	średnim zawodowym <sup>a</sup> vocational secondary <sup>a</sup>	średnim ogólno- kształcącym general secondary	zasadniczym zawodowym basic vocational	gimnazjalnym, podstawowym i niepełnym podstawowym lower second- ary, primary and incomplete primary
w osobach in persons						
PODKARPACKIE . . . . .	131551	15398	34104	14267	39690	28092
Podregion krośnieński . . . . .	31837	3254	8476	2642	10357	7108
bieszczadzki . . . . .	1798	115	402	195	597	489
brzozowski . . . . .	5925	443	1505	406	2191	1380
jasielski . . . . .	8834	797	2315	730	2808	2184
krośnieński . . . . .	6025	729	1673	435	1989	1199
sanocki . . . . .	4865	598	1354	476	1507	930
leski . . . . .	2236	147	642	155	738	554
m. Krosno . . . . .	2154	425	585	245	527	372
Podregion przemyski . . . . .	29960	3618	7218	3583	8836	6705
jarosławski . . . . .	9311	1265	2198	858	2831	2159
lubaczowski . . . . .	4073	405	860	515	1449	844
przemyski . . . . .	5331	527	1348	587	1612	1257
przeworski . . . . .	5769	700	1471	809	1601	1188
m. Przemyśl . . . . .	5476	721	1341	814	1343	1257
Podregion rzeszowski . . . . .	33582	4352	9478	3283	9550	6919
kolbuszowski . . . . .	3628	280	994	324	1248	782
łańcucki . . . . .	4717	542	1388	491	1451	845
ropczycko-sędziszowski . . . . .	4802	453	1616	373	1425	935
rzeszowski . . . . .	7475	904	2105	737	1958	1771
strzyżowski . . . . .	5072	328	1363	457	2019	905
m. Rzeszów . . . . .	7888	1845	2012	901	1449	1681
Podregion tarnobrzegi . . . . .	36172	4174	8932	4759	10947	7360
dębicki . . . . .	6531	747	1808	942	1879	1155
leżajski . . . . .	4626	492	1074	623	1470	967
mielecki . . . . .	8100	721	1790	1262	2795	1532
nizański . . . . .	5045	489	1272	606	1464	1214
stalowowolski . . . . .	6458	840	1618	688	1758	1554
tarnobrzegi . . . . .	2823	377	721	319	888	518
m. Tarnobrzeg . . . . .	2589	508	649	319	693	420
PODLASKIE . . . . .	58658	7115	13704	7420	14120	16299
Podregion białostocki . . . . .	26585	4103	6337	3308	5882	6955
białostocki . . . . .	7529	834	1920	832	1849	2094
sokółski . . . . .	4403	314	1104	627	1147	1211
m. Białostok . . . . .	14653	2955	3313	1849	2886	3650
Podregion łomżyński . . . . .	16844	1834	3948	2208	4234	4620
bielski . . . . .	1945	271	502	301	405	466
hajnowski . . . . .	1802	181	438	239	444	500
kolneński . . . . .	2544	163	444	453	724	760
łomżyński . . . . .	1973	218	530	195	498	532
siemiatycki . . . . .	1324	170	284	140	295	435
wysokomazowiecki . . . . .	1889	193	519	222	529	426
zambrowski . . . . .	2092	166	386	319	572	649
m. Łomża . . . . .	3275	472	845	339	767	852
Podregion suwalski . . . . .	15229	1178	3419	1904	4004	4724
augustowski . . . . .	3477	240	750	407	1059	1021
grajewski . . . . .	3953	247	860	494	1083	1269
moniecki . . . . .	1760	120	381	239	399	621

<sup>a</sup> Łącznie ze szkołami policealnymi.

<sup>a</sup> Including post secondary schools.

TABL. 31. BEZROBOTNI WEDŁUG POZIOMU WYKSZTAŁCENIA, REGIONÓW, WOJEWÓDZTW, PODREGIONÓW I POWIATÓW (cd.)

Stan w końcu września 2010 r.

UNEMPLOYED PERSONS BY EDUCATIONAL LEVEL, REGIONS, VOIVODSHIPS, SUBREGIONS AND POWIATS (cont.)

As of the end of September 2010

REGIONY WOJEWÓDZTWA PODREGIONY POWIATY	Ogółem Total	Z wykształceniem By educational level				
		wyższym tertiary	średnim zawodowym <sup>a</sup> vocational secondary <sup>a</sup>	średnim ogólnokształcącym general secondary	zasadniczym zawodowym basic vocational	gimnazjalnym, podstawowym i niepełnym podstawowym lower second- ary, primary and incomplete primary
		w osobach in persons				
sejneński . . . . .	1588	117	351	281	348	491
suwalski . . . . .	1167	120	290	137	285	335
m. Suwałki . . . . .	3284	334	787	346	830	987
ŚWIĘTOKRZYSKIE . . . . .	79208	10793	19916	9546	22055	16898
Podregion kielecki . . . . .	53457	7523	13359	6307	14759	11509
kielecki . . . . .	12726	1643	3263	1485	3502	2833
konecki . . . . .	6797	703	1597	784	2092	1621
ostrowiecki . . . . .	8751	1040	2118	1055	2539	1999
skarżyski . . . . .	7102	811	1986	817	2093	1395
starachowicki . . . . .	6511	676	1602	710	2051	1472
m. Kielce . . . . .	11570	2650	2793	1456	2482	2189
Podregion sandomiersko-jędrzejowski	25751	3270	6557	3239	7296	5389
buski . . . . .	2720	400	794	288	718	520
jędrzejowski . . . . .	4662	651	1316	528	1146	1021
kazimierski . . . . .	1892	152	614	264	488	374
opatowski . . . . .	4480	301	813	621	1628	1117
pińczowski . . . . .	1464	234	428	201	340	261
sandomierski . . . . .	4038	694	1015	411	1140	778
staszowski . . . . .	3643	514	883	550	1078	618
włoszczowski . . . . .	2852	324	694	376	758	700
REGION PÓŁNOCNO-ZACHODNI	278393	25254	59923	29607	82754	80855
LUBUSKIE . . . . .	55444	4612	12157	5631	16517	16527
Podregion gorzowski . . . . .	20633	1975	4511	2212	5907	6028
gorzowski . . . . .	2731	211	489	282	753	996
międzyrzecki . . . . .	4408	312	1035	355	1426	1280
ślubicki . . . . .	3301	403	945	528	700	725
strzelecko-drezdenecki . . . . .	4130	209	790	318	1403	1410
sulęciński . . . . .	1559	128	300	157	530	444
m. Gorzów Wielkopolski . . . . .	4504	712	952	572	1095	1173
Podregion zielonogórski . . . . .	34811	2637	7646	3419	10610	10499
krośnieński . . . . .	4001	179	875	443	1392	1112
nowosolski . . . . .	6879	392	1527	693	2173	2094
świebodziński . . . . .	1993	156	393	202	616	626
zielonogórski . . . . .	4087	341	861	337	1217	1331
żagański . . . . .	5529	324	1335	475	1784	1611
żarski . . . . .	5878	329	1248	601	1637	2063
wschowski . . . . .	2007	154	403	196	692	562
m. Zielona Góra . . . . .	4437	762	1004	472	1099	1100
WIELKOPOLSKIE . . . . .	124885	12740	29534	13175	38918	30518
Podregion kaliski . . . . .	26239	2799	6796	2979	8451	5214
jarociński . . . . .	3532	311	1017	364	1191	649
kaliski . . . . .	2153	304	539	189	615	506
kępiński . . . . .	1364	110	369	151	442	292
krotoszyński . . . . .	3308	281	833	395	1217	582
ostrowski . . . . .	7050	728	1701	1016	2381	1224

a Łącznie ze szkołami policealnymi.

a Including post secondary schools.

TABL. 31. BEZROBOTNI WEDŁUG POZIOMU WYKSZTAŁCENIA, REGIONÓW, WOJEWÓDZTW, PODREGIONÓW I POWIATÓW (cd.)

Stan w końcu września 2010 r.

UNEMPLOYED PERSONS BY EDUCATIONAL LEVEL, REGIONS, VOIVODSHIPS, SUBREGIONS AND POWIATS (cont.)

As of the end of September 2010

REGIONY WOJEWÓDZTWA PODREGIONY POWIATY	Ogółem Total	Z wykształceniem By educational level				
		wyższym tertiary	średnim zawodowym <sup>a</sup> vocational secondary <sup>a</sup>	średnim ogóln- kształcącym general secondary	zasadniczym zawodowym basic vocational	gimnazjalnym, podstawowym i niepełnym podstawowym lower second- ary, primary and incomplete primary
		w osobach in persons				
ostrzeszowski . . . . .	1937	182	632	208	618	297
pleszewski . . . . .	2953	322	818	284	994	535
m. Kalisz . . . . .	3942	561	887	372	993	1129
<b>Podregion koniński . . . . .</b>	<b>33506</b>	<b>3100</b>	<b>8015</b>	<b>3342</b>	<b>10379</b>	<b>8670</b>
gnieźnieński . . . . .	6349	527	1314	749	2118	1641
kolski . . . . .	4836	442	1119	444	1515	1316
koniński . . . . .	6715	575	1617	621	2117	1785
śłupecki . . . . .	3399	278	831	301	1117	872
turecki . . . . .	3828	457	957	378	1094	942
wrzesiński . . . . .	3849	283	946	362	1241	1017
m. Konin . . . . .	4530	538	1231	487	1177	1097
<b>Podregion leszczyński . . . . .</b>	<b>18964</b>	<b>1696</b>	<b>4548</b>	<b>1972</b>	<b>6388</b>	<b>4360</b>
gostyński . . . . .	3631	278	818	364	1263	908
grodziski . . . . .	1724	75	348	166	709	426
kościański . . . . .	2316	286	535	244	749	502
leszczyński . . . . .	1606	171	378	145	527	385
miedzichodzki . . . . .	1105	81	316	120	307	281
nowotomyski . . . . .	1751	112	362	197	653	427
rawicki . . . . .	2963	235	891	290	1032	515
wolsztyński . . . . .	1539	125	344	195	552	323
m. Leszno . . . . .	2329	333	556	251	596	593
<b>Podregion pilski . . . . .</b>	<b>20680</b>	<b>1454</b>	<b>4885</b>	<b>1950</b>	<b>6368</b>	<b>6023</b>
chodzieski . . . . .	2791	183	669	258	980	701
czarnkowsko-trzcianecki . . . . .	4492	297	1098	396	1382	1319
pilski . . . . .	5482	522	1414	466	1566	1514
wągrowiecki . . . . .	4227	227	770	597	1353	1280
złotowski . . . . .	3688	225	934	233	1087	1209
<b>Podregion poznański . . . . .</b>	<b>15252</b>	<b>1492</b>	<b>3188</b>	<b>1620</b>	<b>5027</b>	<b>3925</b>
obornicki . . . . .	2133	154	489	195	741	554
poznański . . . . .	4696	789	982	568	1263	1094
szamotulski . . . . .	3574	228	718	333	1352	943
średzki . . . . .	3067	175	587	309	1087	909
śremski . . . . .	1782	146	412	215	584	425
<b>Podregion m. Poznań . . . . .</b>	<b>10244</b>	<b>2199</b>	<b>2102</b>	<b>1312</b>	<b>2305</b>	<b>2326</b>
m. Poznań . . . . .	10244	2199	2102	1312	2305	2326
<b>ZACHODNIOPOMORSKIE . . . . .</b>	<b>98064</b>	<b>7902</b>	<b>18232</b>	<b>10801</b>	<b>27319</b>	<b>33810</b>
<b>Podregion koszaliński . . . . .</b>	<b>38884</b>	<b>2540</b>	<b>7524</b>	<b>3814</b>	<b>11460</b>	<b>13546</b>
białogardzki . . . . .	4347	182	775	366	1290	1734
drawski . . . . .	4595	245	812	539	1577	1422
kołobrzeski . . . . .	2969	210	701	215	987	856
koszaliński . . . . .	4932	220	716	428	1419	2149
ślawieński . . . . .	3587	213	639	332	1051	1352
szczecinecki . . . . .	6590	383	1399	691	1991	2126
świdwiński . . . . .	3754	182	692	385	1184	1311
wałecki . . . . .	3017	234	717	264	732	1070
m. Koszalin . . . . .	5093	671	1073	594	1229	1526

<sup>a</sup> Łącznie ze szkołami policealnymi.

<sup>a</sup> Including post secondary schools.

TABL. 31. BEZROBOTNI WEDŁUG POZIOMU WYKSZTAŁCENIA, REGIONÓW, WOJEWÓDZTW, PODREGIONÓW I POWIATÓW (cd.)

Stan w końcu września 2010 r.

UNEMPLOYED PERSONS BY EDUCATIONAL LEVEL, REGIONS, VOIVODSHIPS, SUBREGIONS AND POWIATS (cont.)

As of the end of September 2010

REGIONY <i>REGIONS</i> WOJEWÓDZTWA <i>VOIVODSHIPS</i> PODREGIONY <i>SUBREGIONS</i> POWIATY <i>POWIATS</i>	Ogółem <i>Total</i>	Z wykształceniem <i>By educational level</i>				
		wyższym <i>tertiary</i>	średnim zawodowym <sup>a</sup> <i>vocational secondary<sup>a</sup></i>	średnim ogólno- kształcącym <i>general secondary</i>	zasadniczym zawodowym <i>basic vocational</i>	gimnazjalnym, podstawowym i niepełnym podstawowym <i>lower second- ary, primary and incomplete primary</i>
w osobach <i>in persons</i>						
<b>Podregion stargardzki</b>	<b>24461</b>	<b>1701</b>	<b>4248</b>	<b>3199</b>	<b>7113</b>	<b>8200</b>
choszczeński	3741	195	560	433	1154	1399
gryficki	4177	244	643	694	1335	1261
myśliborski	3239	257	650	296	938	1098
pyrzycki	3286	198	614	400	983	1091
stargardzki	7080	672	1395	926	1817	2270
łobeski	2938	135	386	450	886	1081
<b>Podregion m. Szczecin</b>	<b>15713</b>	<b>2318</b>	<b>3066</b>	<b>1647</b>	<b>3640</b>	<b>5042</b>
m. Szczecin	15713	2318	3066	1647	3640	5042
<b>Podregion szczeciński</b>	<b>19006</b>	<b>1343</b>	<b>3394</b>	<b>2141</b>	<b>5106</b>	<b>7022</b>
goleniowski	5391	342	919	720	1405	2005
gryfiński	5111	312	881	615	1583	1720
kamieński	3309	153	625	368	844	1319
policki	4015	402	719	339	1038	1517
m. Świnoujście	1180	134	250	99	236	461
<b>REGION POŁUDNIOWO- ZACHODNI</b>	<b>188333</b>	<b>18144</b>	<b>40488</b>	<b>19362</b>	<b>53157</b>	<b>57182</b>
<b>DOLNOŚLĄSKIE</b>	<b>142876</b>	<b>13912</b>	<b>30868</b>	<b>14538</b>	<b>40167</b>	<b>43391</b>
<b>Podregion jeleniogórski</b>	<b>35296</b>	<b>2413</b>	<b>7214</b>	<b>2958</b>	<b>11216</b>	<b>11495</b>
bolesławiecki	4419	353	1007	428	1464	1167
jaworski	3660	280	804	292	1079	1205
jeleniogórski	4090	222	724	292	1271	1581
kamiennogórski	3030	210	510	256	1219	835
lubański	4441	247	969	300	1430	1495
lwówecki	3313	192	670	277	1078	1096
zgorzelecki	4714	291	1046	465	1278	1634
złotoryjski	3838	236	678	302	1336	1286
m. Jelenia Góra	3791	382	806	346	1061	1196
<b>Podregion legnicko-głogowski</b>	<b>21697</b>	<b>2348</b>	<b>4786</b>	<b>2277</b>	<b>6130</b>	<b>6156</b>
głogowski	4580	599	1179	542	1224	1036
górowski	2901	156	610	312	926	897
legnicki	3013	233	684	190	954	952
lubiński	3508	578	783	469	819	859
połkowicki	3279	233	599	380	967	1100
m. Legnica	4416	549	931	384	1240	1312
<b>Podregion wałbrzyski</b>	<b>42641</b>	<b>3258</b>	<b>9432</b>	<b>4268</b>	<b>11844</b>	<b>13839</b>
dzierzoniowski	7101	500	1628	767	1923	2283
kłodzki	12430	759	2803	1400	3394	4074
świdnicki	6936	713	1616	678	1948	1981
wałbrzyski	11437	949	2262	877	3300	4049
ząbkowicki	4737	337	1123	546	1279	1452
<b>Podregion wrocławski</b>	<b>25097</b>	<b>1933</b>	<b>5116</b>	<b>3126</b>	<b>7675</b>	<b>7247</b>
milicki	2060	124	396	260	743	537
oleśnicki	5672	385	1239	625	1776	1647
oławski	3438	265	672	473	875	1153
strzeliński	2464	175	563	315	739	672
średzki	2082	127	329	225	646	755
trzebnicki	3530	275	712	437	1234	872
wołowski	3087	194	618	478	1012	785
wrocławski	2764	388	587	313	650	826

a Łącznie ze szkołami policealnymi.

a Including post secondary schools.

TABL. 31. BEZROBOTNI WEDŁUG POZIOMU WYKSZTAŁCENIA, REGIONÓW, WOJEWÓDZTW, PODREGIONÓW I POWIATÓW (cd.)

Stan w końcu września 2010 r.

UNEMPLOYED PERSONS BY EDUCATIONAL LEVEL, REGIONS, VOIVODSHIPS, SUBREGIONS AND POWIATS (cont.)

As of the end of September 2010

REGIONY <i>REGIONS</i> WOJEWÓDZTWA <i>VOIVODSHIPS</i> PODREGIONY <i>SUBREGIONS</i> POWIATY <i>POWIATS</i>	Ogółem <i>Total</i>	Z wykształceniem <i>By educational level</i>				
		wyższym <i>tertiary</i>	średnim zawodowym <sup>a</sup> <i>vocational secondary<sup>a</sup></i>	średnim ogólno- kształcącym <i>general secondary</i>	zasadniczym zawodowym <i>basic vocational</i>	gimnazjalnym, podstawowym i niepełnym podstawowym <i>lower second- ary, primary and incomplete primary</i>
	w osobach <i>in persons</i>					
<i>Podregion m. Wrocław . . . . .</i>	<i>18145</i>	<i>3960</i>	<i>4320</i>	<i>1909</i>	<i>3302</i>	<i>4654</i>
m. Wrocław . . . . .	18145	3960	4320	1909	3302	4654
<b>OPOLSKIE . . . . .</b>	<b>45457</b>	<b>4232</b>	<b>9620</b>	<b>4824</b>	<b>12990</b>	<b>13791</b>
<i>Podregion nyski . . . . .</i>	<i>22000</i>	<i>1761</i>	<i>4904</i>	<i>2350</i>	<i>6502</i>	<i>6483</i>
brzeski . . . . .	5600	417	1483	402	1604	1694
kluczborski . . . . .	3050	251	721	405	842	831
namysłowski . . . . .	2423	144	495	347	749	688
nyski . . . . .	7766	691	1603	818	2341	2313
prudnicki . . . . .	3161	258	602	378	966	957
<i>Podregion opolski . . . . .</i>	<i>23457</i>	<i>2471</i>	<i>4716</i>	<i>2474</i>	<i>6488</i>	<i>7308</i>
głubczycki . . . . .	2579	169	479	304	733	894
kedzierzyńsko-kozielski . . . . .	4466	360	914	369	1268	1555
krapkowicki . . . . .	2498	202	467	276	742	811
oleski . . . . .	2018	230	533	203	612	440
opolski . . . . .	4821	409	880	490	1573	1469
strzelecki . . . . .	2431	185	480	213	659	894
m. Opole . . . . .	4644	916	963	619	901	1245
<b>REGION PÓLNOCNY . . . . .</b>	<b>320145</b>	<b>25035</b>	<b>64406</b>	<b>35950</b>	<b>95223</b>	<b>99531</b>
<b>KUJAWSKO-POMORSKIE . . . . .</b>	<b>125266</b>	<b>9038</b>	<b>24664</b>	<b>12953</b>	<b>38482</b>	<b>40129</b>
<i>Podregion bydgosko-toruński . . . . .</i>	<i>28948</i>	<i>3567</i>	<i>6053</i>	<i>2884</i>	<i>7900</i>	<i>8544</i>
bydgoski . . . . .	4193	370	828	388	1342	1265
toruński . . . . .	5592	310	1047	552	1701	1982
m. Bydgoszcz . . . . .	12326	1836	2551	1282	3312	3345
m. Toruń . . . . .	6837	1051	1627	662	1545	1952
<i>Podregion grudziądzki . . . . .</i>	<i>36256</i>	<i>1849</i>	<i>6644</i>	<i>3927</i>	<i>11619</i>	<i>12217</i>
brodnicki . . . . .	4137	290	852	475	1301	1219
chełmiński . . . . .	3254	152	550	321	1061	1170
golubsko-dobrzyński . . . . .	2973	151	493	461	990	878
grudziądzki . . . . .	3142	97	460	309	969	1307
sępoleński . . . . .	2952	136	619	298	1092	807
świecki . . . . .	6332	305	1154	623	2054	2196
tucholski . . . . .	3217	155	687	317	1155	903
wąbrzeski . . . . .	2621	115	489	221	886	910
m. Grudziądz . . . . .	7628	448	1340	902	2111	2827
<i>Podregion włocławski . . . . .</i>	<i>60062</i>	<i>3622</i>	<i>11967</i>	<i>6142</i>	<i>18963</i>	<i>19368</i>
aleksandrowski . . . . .	3784	255	672	418	1322	1117
inowrocławski . . . . .	12695	742	2964	1265	4045	3679
lipnowski . . . . .	6481	308	1107	718	1809	2539
mogileński . . . . .	3809	189	796	511	1402	911
nakielski . . . . .	5734	312	1025	572	2009	1816
radziejowski . . . . .	3256	220	824	293	989	930
rypiński . . . . .	2950	184	644	402	629	1091
włocławski . . . . .	7231	357	1282	619	2235	2738
żniński . . . . .	4642	244	1039	453	1827	1079
m. Włocławek . . . . .	9480	811	1614	891	2696	3468

<sup>a</sup> Łącznie ze szkołami policealnymi.

<sup>a</sup> Including post secondary schools.

TABL. 31. BEZROBOTNI WEDŁUG POZIOMU WYKSZTAŁCENIA, REGIONÓW, WOJEWÓDZTW, PODREGIONÓW I POWIATÓW (dok.)

Stan w końcu września 2010 r.

UNEMPLOYED PERSONS BY EDUCATIONAL LEVEL, REGIONS, VOIVODSHIPS, SUBREGIONS AND POWIATS (cont.)

As of the end of September 2010

REGIONY WOJEWÓDZTWA PODREGIONY POWIATY	Ogółem Total	Z wykształceniem By educational level				
		wyższym tertiary	średnim zawodowym <sup>a</sup> vocational secondary <sup>a</sup>	średnim ogólno- kształcącym general secondary	zasadniczym zawodowym basic vocational	gimnazjalnym, podstawowym i niepełnym podstawowym lower second- ary, primary and incomplete primary
w osobach in persons						
POMORSKIE . . . . .	98629	8505	20395	11965	29711	28053
Podregion gdański . . . . .	20551	1502	4440	2499	6322	5788
gdański . . . . .	2502	280	620	304	604	694
kartuski . . . . .	4115	243	815	704	1351	1002
nowodworski . . . . .	2925	169	586	206	963	1001
pucki . . . . .	2847	212	703	265	923	744
wejherowski . . . . .	8162	598	1716	1020	2481	2347
Podregion słupski . . . . .	33511	2146	6403	3802	10790	10370
bytowski . . . . .	6034	313	1114	708	2079	1820
chojnicki . . . . .	6757	421	1380	865	2602	1489
człuchowski . . . . .	4613	215	901	458	1562	1477
łęborski . . . . .	4155	231	937	494	1326	1167
słupski . . . . .	6672	352	1052	561	1847	2860
m. Słupsk . . . . .	5280	614	1019	716	1374	1557
Podregion starogardzki . . . . .	28242	1573	5457	3532	9292	8388
kościerski . . . . .	3634	191	866	507	1326	744
kwidzyński . . . . .	3497	273	687	406	1074	1057
malborski . . . . .	4592	279	947	530	1408	1428
starogardzki . . . . .	8341	431	1534	1141	2718	2517
tczewski . . . . .	5427	309	854	670	1859	1735
sztumski . . . . .	2751	90	569	278	907	907
Podregion trójmiejski . . . . .	16325	3284	4095	2132	3307	3507
m. Gdańsk . . . . .	10289	1985	2468	1406	2067	2363
m. Gdynia . . . . .	5356	1113	1456	635	1134	1018
m. Sopot . . . . .	680	186	171	91	106	126
WARMIŃSKO-MAZURSKIE . .	96250	7492	19347	11032	27030	31349
Podregion elbląski . . . . .	35761	2410	7039	4012	10685	11615
braniewski . . . . .	3969	246	811	424	1081	1407
działdowski . . . . .	5373	267	1109	570	1659	1768
elbląski . . . . .	4774	232	794	471	1586	1691
iławski . . . . .	3837	343	842	498	1107	1047
nowomiejski . . . . .	3051	159	607	390	1045	850
ostródzki . . . . .	7662	456	1385	860	2191	2770
m. Elbląg . . . . .	7095	707	1491	799	2016	2082
Podregion elcki . . . . .	22319	1506	4749	2662	5789	7613
elcki . . . . .	6875	550	1606	859	1713	2147
giżycki . . . . .	2922	293	725	281	749	874
olecki . . . . .	2813	160	642	309	680	1022
piski . . . . .	5794	276	980	747	1524	2267
gołdapski . . . . .	1986	119	404	272	503	688
węgorzewski . . . . .	1929	108	392	194	620	615
Podregion olsztyński . . . . .	38170	3576	7559	4358	10556	12121
bartoszycki . . . . .	6184	316	1026	704	2112	2026
ketrzyński . . . . .	5140	351	1121	499	1345	1824
lidzbarski . . . . .	3754	247	792	360	1274	1081
mragowski . . . . .	3278	215	696	314	897	1156
nidzicki . . . . .	1827	144	320	311	427	625
olsztyński . . . . .	6516	536	1173	755	1858	2194
szczycieński . . . . .	5888	408	1197	693	1605	1985
m. Olsztyn . . . . .	5583	1359	1234	722	1038	1230

<sup>a</sup> Łącznie ze szkołami policealnymi.

<sup>a</sup> Including post secondary schools.



TABL. 32. BEZROBOTNI WEDŁUG CZASU POZOSTAWANIA BEZ PRACY, REGIONÓW, WOJEWÓDZTW, PODREGIONÓW I POWIATÓW

Stan w końcu września 2010 r.

UNEMPLOYED PERSONS BY DURATION OF UNEMPLOYMENT, REGIONS, VOIVODSHIPS, SUBREGIONS AND POWIATS

As of the end of September 2010

REGIONY REGIONY WOJEWÓDZTWA VOIVODSHIPS PODREGIONY SUBREGIONS POWIATY POWIATS	Ogółem Total	Według czasu pozostawania bez pracy <sup>a</sup> By duration of unemployment <sup>a</sup>					
		poniżej 1 miesiąca 1 months and less	1—3	3—6	6—12	12—24	powyżej 24 m-cy more than 24 months
		w osobach in persons					
<b>POLSKA POLAND</b>	<b>1812624</b>	<b>263787</b>	<b>313147</b>	<b>278705</b>	<b>417484</b>	<b>316534</b>	<b>222967</b>
<b>REGION CENTRALNY</b>	<b>348823</b>	<b>43527</b>	<b>54767</b>	<b>52876</b>	<b>82309</b>	<b>65849</b>	<b>49495</b>
<b>ŁÓDZKIE</b>	<b>123182</b>	<b>16164</b>	<b>19934</b>	<b>20323</b>	<b>30231</b>	<b>22715</b>	<b>13815</b>
<i>Podregion łódzki</i>	<i>19830</i>	<i>2788</i>	<i>3331</i>	<i>3281</i>	<i>4946</i>	<i>3418</i>	<i>2066</i>
łódzki wschodni	2525	413	568	449	585	241	269
pabianicki	6330	930	1049	1045	1499	1224	583
zgierski	9443	1294	1497	1553	2424	1667	1008
brzeziński	1532	151	217	234	438	286	206
<i>Podregion m. Łódź</i>	<i>32914</i>	<i>3975</i>	<i>5272</i>	<i>6243</i>	<i>7944</i>	<i>6141</i>	<i>3339</i>
m. Łódź	32914	3975	5272	6243	7944	6141	3339
<i>Podregion piotrkowski</i>	<i>31727</i>	<i>3879</i>	<i>5152</i>	<i>5025</i>	<i>7982</i>	<i>5981</i>	<i>3708</i>
bełchatowski	5418	575	924	824	1286	1052	757
opoczyński	4819	551	724	699	1266	947	632
piotrkowski	3557	504	602	623	857	651	320
radomszczański	6630	743	965	982	1622	1301	1017
tomaszowski	7515	1002	1291	1211	2027	1336	648
m. Piotrków Trybunalski	3788	504	646	686	924	694	334
<i>Podregion sieradzki</i>	<i>21621</i>	<i>2960</i>	<i>3446</i>	<i>3240</i>	<i>5180</i>	<i>4128</i>	<i>2667</i>
łaski	3129	344	423	434	681	711	536
pajęczański	2585	279	321	390	729	612	254
poddębicki	1843	231	297	291	492	339	193
sieradzki	5531	883	959	771	1367	889	662
wieluński	3449	475	561	465	723	724	501
wieruszowski	1865	254	298	287	399	360	267
zduńskowolski	3219	494	587	602	789	493	254
<i>Podregion skierniewicki</i>	<i>17090</i>	<i>2562</i>	<i>2733</i>	<i>2534</i>	<i>4179</i>	<i>3047</i>	<i>2035</i>
kutnowski	6615	844	855	974	1633	1366	943
łęczycki	2721	510	393	343	631	467	377
łowicki	3091	488	490	496	764	534	319
rawski	1796	314	376	256	394	264	192
skierniewicki	1043	162	223	163	273	165	57
m. Skierniewice	1824	244	396	302	484	251	147
<b>MAZOWIECKIE</b>	<b>225641</b>	<b>27363</b>	<b>34833</b>	<b>32553</b>	<b>52078</b>	<b>43134</b>	<b>35680</b>
<i>Podregion ciechanowsko-płocki</i>	<i>38550</i>	<i>5129</i>	<i>6847</i>	<i>5911</i>	<i>8491</i>	<i>6476</i>	<i>5696</i>
ciechanowski	4965	635	847	795	1393	855	440
gostyniński	3331	446	567	522	837	559	400
mławski	4108	673	825	621	867	619	503
płocki	6349	1006	1260	999	1363	1081	640
płoński	5606	642	835	781	1235	1078	1035
sierpecki	3708	398	612	535	785	667	711
żuromiński	3404	271	468	459	675	661	870
m. Płock	7079	1058	1433	1199	1336	956	1097
<i>Podregion ostrołęcko-siedlecki</i>	<i>40749</i>	<i>4939</i>	<i>6165</i>	<i>6001</i>	<i>8918</i>	<i>7534</i>	<i>7192</i>
łosicki	1565	242	307	249	267	268	232
makowski	3886	469	429	510	709	701	1068
ostrołęcki	4578	451	661	727	1058	957	724

a Od momentu rejestracji w urzędzie pracy. Patrz uwagi do tablic, pkt 2, str. 9.

a From the date of registering in a Labour office. See comments to tables, item 2, page 12.

TABL. 32. BEZROBOTNI WEDŁUG CZASU POZOSTAWANIA BEZ PRACY, REGIONÓW, WOJEWÓDZTW, PODREGIONÓW I POWIATÓW (cd.)

Stan w końcu września 2010 r.

UNEMPLOYED PERSONS BY DURATION OF UNEMPLOYMENT, REGIONS, VOIVODSHIPS, SUBREGIONS AND POWIATS (cont.)

As of the end of September 2010

REGIONY WOJEWÓDZTWA PODREGIONY POWIATY	REGIONY REGIONS VOIVODSHIPS SUBREGIONS POWIATS	Ogółem Total	Według czasu pozostawania bez pracy <sup>a</sup> By duration of unemployment <sup>a</sup>					
			poniżej 1 miesiąca 1 months and less	1—3	3—6	6—12	12—24	powyżej 24 m-cy more than 24 months
			w osobach in persons					
ostrowski . . . . .		4725	575	669	589	938	867	1087
przasnyski . . . . .		2653	305	463	385	585	532	383
pultuski . . . . .		3712	406	498	537	829	836	606
siedlecki . . . . .		2797	473	551	417	651	457	248
sokołowski . . . . .		2065	312	382	353	493	304	221
węgrowski . . . . .		3822	348	485	493	772	659	1065
wyszkowski . . . . .		4094	502	655	682	1074	756	425
m. Ostrołęka . . . . .		3561	355	500	537	730	687	752
m. Siedlce . . . . .		3291	501	565	522	812	510	381
<b>Podregion radomski . . . . .</b>		<b>56545</b>	<b>5676</b>	<b>7029</b>	<b>6599</b>	<b>11648</b>	<b>11170</b>	<b>14423</b>
białobrzezski . . . . .		1723	276	315	231	336	253	312
kozienicki . . . . .		3959	472	521	493	834	739	900
lipski . . . . .		2174	389	443	324	450	315	253
przysuski . . . . .		5063	413	578	627	943	1042	1460
radomski . . . . .		16252	1432	1818	1705	3320	3440	4537
szydlowiecki . . . . .		4995	483	483	581	963	953	1532
zwoleński . . . . .		2681	374	416	341	645	458	447
m. Radom . . . . .		19698	1837	2455	2297	4157	3970	4982
<b>Podregion m. st. Warszawa . . . . .</b>		<b>38009</b>	<b>4480</b>	<b>5656</b>	<b>5325</b>	<b>10478</b>	<b>9300</b>	<b>2770</b>
m. st. Warszawa . . . . .		38009	4480	5656	5325	10478	9300	2770
<b>Podregion warszawski-wschodni . . . . .</b>		<b>28165</b>	<b>3672</b>	<b>5057</b>	<b>4781</b>	<b>6914</b>	<b>4626</b>	<b>3115</b>
garwoliński . . . . .		4760	562	651	610	979	872	1086
legionowski . . . . .		3300	438	717	629	758	440	318
miński . . . . .		4071	618	837	813	1172	465	166
nowodworski . . . . .		3340	443	661	524	782	597	333
otwocki . . . . .		3649	460	625	726	1053	514	271
wołomiński . . . . .		9045	1151	1566	1479	2170	1738	941
<b>Podregion warszawski-zachodni . . . . .</b>		<b>23623</b>	<b>3467</b>	<b>4079</b>	<b>3936</b>	<b>5629</b>	<b>4028</b>	<b>2484</b>
grodziski . . . . .		1929	393	427	365	435	251	58
grójecki . . . . .		3169	473	484	455	712	579	466
piaseczyński . . . . .		4700	592	840	799	1128	907	434
pruskowski . . . . .		4201	532	651	676	1076	722	544
sochaczewski . . . . .		3384	486	665	597	838	533	265
warszawski zachodni . . . . .		2724	487	437	458	638	415	289
żyrardowski . . . . .		3516	504	575	586	802	621	428
<b>REGION POŁUDNIOWY . . . . .</b>		<b>299354</b>	<b>47621</b>	<b>55606</b>	<b>48402</b>	<b>68464</b>	<b>48561</b>	<b>30700</b>
<b>MAŁOPOLSKIE . . . . .</b>		<b>127720</b>	<b>18399</b>	<b>21870</b>	<b>19193</b>	<b>29216</b>	<b>22600</b>	<b>16442</b>
<b>Podregion krakowski . . . . .</b>		<b>23736</b>	<b>3344</b>	<b>3829</b>	<b>3420</b>	<b>5702</b>	<b>4469</b>	<b>2972</b>
bocheński . . . . .		2942	591	560	422	730	448	191
krakowski . . . . .		8189	930	1204	1152	2059	1650	1194
miechowski . . . . .		1800	331	424	278	398	235	134
myślenicki . . . . .		5364	724	838	792	1261	1062	687
proszowicki . . . . .		1887	275	271	242	357	385	357
wielicki . . . . .		3554	493	532	534	897	689	409
<b>Podregion m. Kraków . . . . .</b>		<b>17533</b>	<b>2484</b>	<b>3094</b>	<b>3038</b>	<b>4464</b>	<b>2729</b>	<b>1724</b>
m. Kraków . . . . .		17533	2484	3094	3038	4464	2729	1724

a Od momentu rejestracji w urzędzie pracy. Patrz uwagi do tablic, pkt 2, str. 9.

a From the date of registering in a Labour office. See comments to tables, item 2, page 12.

TABL. 32. BEZROBOTNI WEDŁUG CZASU POZOSTAWANIA BEZ PRACY, REGIONÓW, WOJEWÓDZTW, PODREGIONÓW I POWIATÓW (cd.)

Stan w końcu września 2010 r.

UNEMPLOYED PERSONS BY DURATION OF UNEMPLOYMENT, REGIONS, VOIVODSHIPS, SUBREGIONS AND POWIATS (cont.)

As of the end of September 2010

REGIONY WOJEWÓDZTWA PODREGIONY POWIATY	REGIONS VOIVODSHIPS SUBREGIONS POWIATS	Ogółem Total	Według czasu pozostawania bez pracy <sup>a</sup> By duration of unemployment <sup>a</sup>					
			poniżej 1 miesiąca 1 months and less	1—3	3—6	6—12	12—24	powyżej 24 m-cy more than 24 months
			w osobach in persons					
<b>Podregion nowosądecki</b>		<b>39430</b>	<b>5275</b>	<b>6529</b>	<b>5551</b>	<b>8853</b>	<b>7235</b>	<b>5987</b>
gorlicki		5984	763	909	778	1507	1149	878
limanowski		8912	951	1216	1034	1771	1828	2112
nowosądecki		10748	1437	1854	1666	2491	1879	1421
nowotarski		6778	956	1104	1008	1551	1287	872
tatrzański		2817	376	428	462	636	517	398
m. Nowy Sącz		4191	792	1018	603	897	575	306
<b>Podregion oświęcimski</b>		<b>25928</b>	<b>4250</b>	<b>4907</b>	<b>4283</b>	<b>5720</b>	<b>4226</b>	<b>2542</b>
chrzanowski		4939	737	946	789	1081	800	586
olkuski		6257	998	971	900	1404	1121	863
oświęcimski		5973	1069	1227	1052	1325	882	418
suski		2705	505	527	474	607	434	158
wadowicki		6054	941	1236	1068	1303	989	517
<b>Podregion tarnowski</b>		<b>21093</b>	<b>3046</b>	<b>3511</b>	<b>2901</b>	<b>4477</b>	<b>3941</b>	<b>3217</b>
brzeski		4046	576	656	643	916	768	487
dąbrowski		4131	497	587	498	752	892	905
tarnowski		7981	1244	1416	1077	1703	1406	1135
m. Tarnów		4935	729	852	683	1106	875	690
<b>ŚLĄSKIE</b>		<b>171634</b>	<b>29222</b>	<b>33736</b>	<b>29209</b>	<b>39248</b>	<b>25961</b>	<b>14258</b>
<b>Podregion bielski</b>		<b>23273</b>	<b>3191</b>	<b>3828</b>	<b>3665</b>	<b>5696</b>	<b>3998</b>	<b>2895</b>
bielski		4552	589	675	694	1137	841	616
cieszyński		6287	1005	1224	1008	1503	929	618
żywiecki		6928	911	1052	1021	1785	1277	882
m. Bielsko-Biała		5506	686	877	942	1271	951	779
<b>Podregion bytomski</b>		<b>19994</b>	<b>3027</b>	<b>3523</b>	<b>3058</b>	<b>4411</b>	<b>3524</b>	<b>2451</b>
lubliniecki		3012	536	623	522	634	450	247
tarnogórski		4907	725	846	736	1124	831	645
m. Bytom		9516	1365	1612	1414	2131	1807	1187
m. Piekary Śląskie		2559	401	442	386	522	436	372
<b>Podregion częstochowski</b>		<b>27085</b>	<b>3737</b>	<b>4528</b>	<b>4464</b>	<b>6475</b>	<b>5150</b>	<b>2731</b>
częstochowski		6709	1066	1071	997	1451	1344	780
kłobucki		3555	443	648	664	1068	563	169
myszkowski		4552	531	756	775	1181	889	420
m. Częstochowa		12269	1697	2053	2028	2775	2354	1362
<b>Podregion gliwicki</b>		<b>16976</b>	<b>3081</b>	<b>3588</b>	<b>2943</b>	<b>3942</b>	<b>2326</b>	<b>1096</b>
gliwicki		3126	528	677	566	687	431	237
m. Gliwice		6389	1074	1341	1147	1553	867	407
m. Zabrze		7461	1479	1570	1230	1702	1028	452
<b>Podregion katowicki</b>		<b>22536</b>	<b>4888</b>	<b>5505</b>	<b>4020</b>	<b>4742</b>	<b>2434</b>	<b>947</b>
m. Chorzów		4760	949	1022	778	1081	643	287
m. Katowice		6961	1449	1732	1228	1531	779	242
m. Mysłowice		2451	505	619	391	488	271	177
m. Ruda Śląska		3693	866	988	731	723	303	82
m. Siemianowice Śląskie		2485	656	669	497	436	182	45
m. Świętochłowice		2186	463	475	395	483	256	114
<b>Podregion rybnicki</b>		<b>18376</b>	<b>3662</b>	<b>3855</b>	<b>3328</b>	<b>4222</b>	<b>2325</b>	<b>984</b>
raciborski		2525	503	509	468	581	307	157
rybnicki		1813	383	354	317	426	242	91
wodzisławski		4740	982	1166	925	980	481	206

a Od momentu rejestracji w urzędzie pracy. Patrz uwagi do tablic, pkt 2, str. 9.

a From the date of registering in a Labour office. See comments to tables, item 2, page 12.

TABL. 32. BEZROBOTNI WEDŁUG CZASU POZOSTAWANIA BEZ PRACY, REGIONÓW, WOJEWÓDZTW, PODREGIONÓW I POWIATÓW (cd.)

Stan w końcu września 2010 r.

UNEMPLOYED PERSONS BY DURATION OF UNEMPLOYMENT, REGIONS, VOIVODSHIPS, SUBREGIONS AND POWIATS (cont.)

As of the end of September 2010

REGIONY REGIONY WOJEWÓDZTWA VOIVODSHIPS PODREGIONY SUBREGIONS POWIATY POWIATS	Ogółem Total	Według czasu pozostawania bez pracy <sup>a</sup> By duration of unemployment <sup>a</sup>					
		poniżej 1 miesiąca 1 months and less	1—3	3—6	6—12	12—24	powyżej 24 m-cy more than 24 months
		w osobach in persons					
m. Jastrzębie-Zdrój . . . . .	3029	584	503	535	807	411	189
m. Rybnik . . . . .	4341	860	911	758	1007	600	205
m. Żory . . . . .	1928	350	412	325	421	284	136
<b>Podregion sosnowiecki . . . . .</b>	<b>33155</b>	<b>5357</b>	<b>6545</b>	<b>5931</b>	<b>7725</b>	<b>5099</b>	<b>2498</b>
będziński . . . . .	6650	1042	1304	1149	1691	1053	411
zawierciański . . . . .	7573	1071	1387	1180	1718	1444	773
m. Dąbrowa Górnicza . . . . .	5811	1068	1257	1159	1364	738	225
m. Jaworzno . . . . .	3008	445	561	471	702	466	363
m. Sosnowiec . . . . .	10113	1731	2036	1972	2250	1398	726
<b>Podregion tyski . . . . .</b>	<b>10239</b>	<b>2279</b>	<b>2364</b>	<b>1800</b>	<b>2035</b>	<b>1105</b>	<b>656</b>
mikołowski . . . . .	2731	571	615	505	578	275	187
pszczyński . . . . .	2736	445	594	483	576	399	239
bieruńsko-lędziański . . . . .	1143	298	309	185	199	92	60
m. Tychy . . . . .	3629	965	846	627	682	339	170
<b>REGION WSCHODNI . . . . .</b>	<b>377576</b>	<b>48175</b>	<b>61099</b>	<b>53590</b>	<b>81211</b>	<b>69982</b>	<b>63519</b>
<b>LUBELSKIE . . . . .</b>	<b>108159</b>	<b>14787</b>	<b>17688</b>	<b>14948</b>	<b>23820</b>	<b>18623</b>	<b>18293</b>
<b>Podregion bialski . . . . .</b>	<b>16861</b>	<b>2047</b>	<b>2651</b>	<b>1909</b>	<b>3580</b>	<b>3165</b>	<b>3509</b>
bialski . . . . .	5519	772	934	633	1158	970	1052
parczewski . . . . .	1911	221	276	245	424	358	387
radzyński . . . . .	3246	313	449	359	680	627	818
włodawski . . . . .	2955	365	442	283	660	592	613
m. Biała Podlaska . . . . .	3230	376	550	389	658	618	639
<b>Podregion chełmsko-zamojski . . . . .</b>	<b>34379</b>	<b>5090</b>	<b>6319</b>	<b>5398</b>	<b>7249</b>	<b>5526</b>	<b>4797</b>
biłgorajski . . . . .	2779	697	796	621	367	205	93
chełmski . . . . .	4835	686	882	728	1106	796	637
hrubieszowski . . . . .	4644	540	655	728	984	767	970
krasnostawski . . . . .	4153	539	585	571	815	773	870
tomaszowski . . . . .	4759	734	909	637	1045	813	621
zamojski . . . . .	5460	808	1018	948	1272	844	570
m. Chełm . . . . .	3595	503	709	508	803	623	449
m. Zamość . . . . .	4154	583	765	657	857	705	587
<b>Podregion lubelski . . . . .</b>	<b>33007</b>	<b>4163</b>	<b>5160</b>	<b>4664</b>	<b>7473</b>	<b>5878</b>	<b>5669</b>
lubartowski . . . . .	5177	580	636	559	1060	983	1359
lubelski . . . . .	5289	776	930	753	1355	903	572
łęczyński . . . . .	2425	414	578	383	544	341	165
świdnicki . . . . .	4549	592	662	848	1037	746	664
m. Lublin . . . . .	15567	1801	2354	2121	3477	2905	2909
<b>Podregion puławski . . . . .</b>	<b>23912</b>	<b>3487</b>	<b>3558</b>	<b>2977</b>	<b>5518</b>	<b>4054</b>	<b>4318</b>
janowski . . . . .	2946	375	337	278	590	578	788
kraśnicki . . . . .	5698	709	752	528	1107	1011	1591
łukowski . . . . .	4420	830	721	708	1041	692	428
opolski . . . . .	3899	495	470	434	1075	684	741
puławski . . . . .	4452	726	801	683	1015	687	540
rycki . . . . .	2497	352	477	346	690	402	230

a Od momentu rejestracji w urzędzie pracy. Patrz uwagi do tablic, pkt 2, str. 9.

a From the date of registering in a Labour office. See comments to tables, item 2, page 12.

TABL. 32. BEZROBOTNI WEDŁUG CZASU POZOSTAWANIA BEZ PRACY, REGIONÓW, WOJEWÓDZTW, PODREGIONÓW I POWIATÓW (cd.)

Stan w końcu września 2010 r.

UNEMPLOYED PERSONS BY DURATION OF UNEMPLOYMENT, REGIONS, VOIVODSHIPS, SUBREGIONS AND POWIATS (cont.)

As of the end of September 2010

REGIONY WOJEWÓDZTWA PODREGIONY POWIATY	REGIONY VOIVODSHIPS SUBREGIONS POWIATS	Ogółem Total	Według czasu pozostawania bez pracy <sup>a</sup> By duration of unemployment <sup>a</sup>					
			poniżej 1 miesiąca 1 months and less	1—3	3—6	6—12	12—24	powyżej 24 m-cy more than 24 months
			w osobach in persons					
<b>PODKARPACKIE</b>		<b>131551</b>	<b>15331</b>	<b>20273</b>	<b>17656</b>	<b>26561</b>	<b>26191</b>	<b>25539</b>
<i>Podregion krośnieński</i>		<i>31837</i>	<i>3545</i>	<i>4757</i>	<i>4213</i>	<i>6336</i>	<i>6372</i>	<i>6614</i>
bieszczadzki		1798	169	291	259	393	389	297
brzozowski		5925	548	730	654	1032	958	2003
jasielski		8834	996	1327	1054	1651	1859	1947
krośnieński		6025	700	980	905	1437	1272	731
sanocki		4865	586	770	743	970	1058	738
leski		2236	256	281	261	389	406	643
m. Krosno		2154	290	378	337	464	430	255
<i>Podregion przemyski</i>		<i>29960</i>	<i>3191</i>	<i>4256</i>	<i>3629</i>	<i>5868</i>	<i>6144</i>	<i>6872</i>
jarosławski		9311	947	1187	961	1748	2076	2392
lubaczowski		4073	628	754	675	1010	690	316
przemyski		5331	439	715	690	1111	1170	1206
przeworski		5769	740	946	719	969	1072	1323
m. Przemyśl		5476	437	654	584	1030	1136	1635
<i>Podregion rzeszowski</i>		<i>33582</i>	<i>4166</i>	<i>5374</i>	<i>4716</i>	<i>6810</i>	<i>6225</i>	<i>6291</i>
kolbuszowski		3628	484	593	494	703	740	614
łańcucki		4717	576	731	582	985	903	940
ropczycko-sędziszowski		4802	666	803	776	817	916	824
rzeszowski		7475	1012	1262	1060	1599	1204	1338
strzyżowski		5072	463	624	693	1027	965	1300
m. Rzeszów		7888	965	1361	1111	1679	1497	1275
<i>Podregion tarnobrzeski</i>		<i>36172</i>	<i>4429</i>	<i>5886</i>	<i>5098</i>	<i>7547</i>	<i>7450</i>	<i>5762</i>
dębicki		6531	972	1194	1092	1520	1112	641
leżajski		4626	525	796	660	935	1053	657
mielecki		8100	975	1260	1140	1550	1640	1535
nizański		5045	523	725	687	1047	1066	997
stałowowolski		6458	780	1122	873	1397	1436	850
tarnobrzeski		2823	350	388	325	592	624	544
m. Tarnobrzeg		2589	304	401	321	506	519	538
<b>PODLASKIE</b>		<b>58658</b>	<b>7656</b>	<b>9253</b>	<b>8135</b>	<b>13579</b>	<b>11771</b>	<b>8264</b>
<i>Podregion białostocki</i>		<i>26585</i>	<i>3066</i>	<i>4025</i>	<i>3753</i>	<i>6216</i>	<i>5715</i>	<i>3810</i>
białostocki		7529	872	1119	1043	1935	1604	956
sokółski		4403	476	592	582	842	821	1090
m. Białostok		14653	1718	2314	2128	3439	3290	1764
<i>Podregion łomżyński</i>		<i>16844</i>	<i>2370</i>	<i>2832</i>	<i>2339</i>	<i>4036</i>	<i>3212</i>	<i>2055</i>
bielski		1945	288	367	252	462	375	201
hajnowski		1802	240	363	304	361	346	188
kolneński		2544	367	393	336	511	458	479
łomżyński		1973	247	314	262	542	397	211
siemiatycki		1324	195	237	181	301	200	210
wysokomazowiecki		1889	334	343	285	505	328	94
zambrowski		2092	301	353	241	510	394	293
m. Łomża		3275	398	462	478	844	714	379
<i>Podregion suwalski</i>		<i>15229</i>	<i>2220</i>	<i>2396</i>	<i>2043</i>	<i>3327</i>	<i>2844</i>	<i>2399</i>
augustowski		3477	443	453	381	788	703	709
grajewski		3953	495	577	540	844	873	624
moniecki		1760	238	300	248	363	297	314

a Od momentu rejestracji w urzędzie pracy. Patrz uwagi do tablic, pkt 2, str. 9.

a From the date of registering in a Labour office. See comments to tables, item 2, page 12.

TABL. 32. BEZROBOTNI WEDŁUG CZASU POZOSTAWANIA BEZ PRACY, REGIONÓW, WOJEWÓDZTW, PODREGIONÓW I POWIATÓW (cd.)

Stan w końcu września 2010 r.

UNEMPLOYED PERSONS BY DURATION OF UNEMPLOYMENT, REGIONS, VOIVODSHIPS, SUBREGIONS AND POWIATS (cont.)

As of the end of September 2010

REGIONY REGIONY WOJEWÓDZTWA VOIVODSHIPS PODREGIONY SUBREGIONS POWIATY POWIATS	Ogółem Total	Według czasu pozostawania bez pracy <sup>a</sup> By duration of unemployment <sup>a</sup>					
		poniżej 1 miesiąca 1 months and less	1—3	3—6	6—12	12—24	powyżej 24 m-cy more than 24 months
		w osobach in persons					
sejneński . . . . .	1588	186	192	200	359	277	374
suwalski . . . . .	1167	245	232	190	222	180	98
m. Suwałki . . . . .	3284	613	642	484	751	514	280
<b>ŚWIĘTOKRZYSKIE . . . . .</b>	<b>79208</b>	<b>10401</b>	<b>13885</b>	<b>12851</b>	<b>17251</b>	<b>13397</b>	<b>11423</b>
<i>Podregion kielecki . . . . .</i>	<i>53457</i>	<i>6944</i>	<i>9461</i>	<i>9227</i>	<i>11852</i>	<i>9250</i>	<i>6723</i>
kielecki . . . . .	12726	1897	2756	2500	2541	1651	1381
konecki . . . . .	6797	865	1095	1132	1623	1211	871
ostrowiecki . . . . .	8751	1078	1424	1402	1927	1863	1057
skarżyski . . . . .	7102	959	1225	1167	1612	1280	859
starachowicki . . . . .	6511	740	1019	977	1559	1305	911
m. Kielce . . . . .	11570	1405	1942	2049	2590	1940	1644
<i>Podregion sandomiersko-jędrzejowski . . . . .</i>	<i>25751</i>	<i>3457</i>	<i>4424</i>	<i>3624</i>	<i>5399</i>	<i>4147</i>	<i>4700</i>
buski . . . . .	2720	418	658	423	571	333	317
jędrzejowski . . . . .	4662	545	716	630	1020	709	1042
kazimierski . . . . .	1892	267	308	300	303	283	431
opatowski . . . . .	4480	475	552	431	865	814	1343
pińczowski . . . . .	1464	207	227	188	306	265	271
sandomierski . . . . .	4038	541	685	584	826	814	588
staszowski . . . . .	3643	667	775	655	909	472	165
włoszczowski . . . . .	2852	337	503	413	599	457	543
<b>REGION PÓŁNOCNO-ZACHODNI . . . . .</b>	<b>278393</b>	<b>46101</b>	<b>51175</b>	<b>44027</b>	<b>65687</b>	<b>46942</b>	<b>24461</b>
<b>LUBUSKIE . . . . .</b>	<b>55444</b>	<b>9914</b>	<b>10694</b>	<b>8617</b>	<b>12308</b>	<b>8986</b>	<b>4925</b>
<i>Podregion gorzowski . . . . .</i>	<i>20633</i>	<i>3668</i>	<i>3885</i>	<i>3324</i>	<i>4756</i>	<i>3314</i>	<i>1686</i>
gorzowski . . . . .	2731	484	574	396	750	390	137
międzyrzecki . . . . .	4408	682	622	717	875	860	652
ślubicki . . . . .	3301	584	599	549	647	631	291
strzelecko-drezdenecki . . . . .	4130	653	775	621	958	688	435
sulęciński . . . . .	1559	346	311	250	376	209	67
m. Gorzów Wielkopolski . . . . .	4504	919	1004	791	1150	536	104
<i>Podregion zielonogórski . . . . .</i>	<i>34811</i>	<i>6246</i>	<i>6809</i>	<i>5293</i>	<i>7552</i>	<i>5672</i>	<i>3239</i>
krośnieński . . . . .	4001	616	695	627	764	659	640
nowosolski . . . . .	6879	1103	1287	848	1261	1388	992
świebodziński . . . . .	1993	485	491	378	481	133	25
zielonogórski . . . . .	4087	769	842	665	944	610	257
żagański . . . . .	5529	832	1083	756	1353	1031	474
żarski . . . . .	5878	1207	999	944	1281	1023	424
wschowski . . . . .	2007	389	411	303	425	287	192
m. Zielona Góra . . . . .	4437	845	1001	772	1043	541	235
<b>WIELKOPOLSKIE . . . . .</b>	<b>124885</b>	<b>20593</b>	<b>23447</b>	<b>20418</b>	<b>29527</b>	<b>20383</b>	<b>10517</b>
<i>Podregion kaliski . . . . .</i>	<i>26239</i>	<i>4364</i>	<i>4984</i>	<i>4202</i>	<i>6431</i>	<i>4413</i>	<i>1845</i>
jarociński . . . . .	3532	618	671	571	812	581	279
kaliski . . . . .	2153	355	479	358	547	316	98
kępiński . . . . .	1364	308	275	249	310	172	50
krotoszyński . . . . .	3308	608	561	439	783	496	421
ostrowski . . . . .	7050	1026	1334	1089	1836	1349	416

a Od momentu rejestracji w urzędzie pracy. Patrz uwagi do tablic, pkt 2, str. 9.

a From the date of registering in a Labour office. See comments to tables, item 2, page 12.

TABL. 32. BEZROBOTNI WEDŁUG CZASU POZOSTAWANIA BEZ PRACY, REGIONÓW, WOJEWÓDZTW, PODREGIONÓW I POWIATÓW (cd.)

Stan w końcu września 2010 r.

UNEMPLOYED PERSONS BY DURATION OF UNEMPLOYMENT, REGIONS, VOIVODSHIPS, SUBREGIONS AND POWIATS (cont.)

As of the end of September 2010

REGIONY WOJEWÓDZTWA PODREGIONY POWIATY	REGIONY REGIONS VOIVODSHIPS SUBREGIONS POWIATS	Ogółem Total	Według czasu pozostawania bez pracy <sup>a</sup> By duration of unemployment <sup>a</sup>					
			poniżej 1 miesiąca 1 months and less	1—3	3—6	6—12	12—24	powyżej 24 m-cy more than 24 months
			w osobach in persons					
ostrzeszowski . . . . .		1937	375	339	247	448	419	109
pleszewski . . . . .		2953	480	582	526	679	419	267
m. Kalisz . . . . .		3942	594	743	723	1016	661	205
<b>Podregion koniński . . . . .</b>		<b>33506</b>	<b>4769</b>	<b>5585</b>	<b>5038</b>	<b>7704</b>	<b>6119</b>	<b>4291</b>
gnieźnieński . . . . .		6349	813	1033	1092	1693	989	729
kolski . . . . .		4836	817	833	646	883	885	772
koniński . . . . .		6715	825	1064	981	1555	1462	828
śłupecki . . . . .		3399	464	562	503	689	583	598
turecki . . . . .		3828	675	705	596	835	607	410
wrzesiński . . . . .		3849	671	678	515	900	633	452
m. Konin . . . . .		4530	504	710	705	1149	960	502
<b>Podregion leszczyński . . . . .</b>		<b>18964</b>	<b>3645</b>	<b>3661</b>	<b>3274</b>	<b>4257</b>	<b>2828</b>	<b>1299</b>
gostyński . . . . .		3631	669	579	590	877	541	375
grodziski . . . . .		1724	283	317	310	390	328	96
kościański . . . . .		2316	470	496	436	506	329	79
leszczyński . . . . .		1606	331	358	249	344	214	110
miedzichodzki . . . . .		1105	229	239	210	247	144	36
nowotomyski . . . . .		1751	356	378	377	406	187	47
rawicki . . . . .		2963	490	480	534	680	476	303
wolsztyński . . . . .		1539	339	330	225	310	247	88
m. Leszno . . . . .		2329	478	484	343	497	362	165
<b>Podregion pilski . . . . .</b>		<b>20680</b>	<b>3510</b>	<b>3859</b>	<b>3113</b>	<b>5026</b>	<b>3627</b>	<b>1545</b>
chodzieski . . . . .		2791	365	414	408	732	613	259
czarnkowsko-trzcianecki . . . . .		4492	741	858	598	983	874	438
pilski . . . . .		5482	1140	1196	937	1295	701	213
wągrowiecki . . . . .		4227	499	682	612	1116	909	409
złotowski . . . . .		3688	765	709	558	900	530	226
<b>Podregion poznański . . . . .</b>		<b>15252</b>	<b>2498</b>	<b>3048</b>	<b>2724</b>	<b>3567</b>	<b>2205</b>	<b>1210</b>
obornicki . . . . .		2133	332	428	388	527	317	141
poznański . . . . .		4696	901	1077	1035	1183	418	82
szamotulski . . . . .		3574	553	571	547	754	702	447
średzki . . . . .		3067	359	514	429	711	567	487
śremski . . . . .		1782	353	458	325	392	201	53
<b>Podregion m. Poznań . . . . .</b>		<b>10244</b>	<b>1807</b>	<b>2310</b>	<b>2067</b>	<b>2542</b>	<b>1191</b>	<b>327</b>
m. Poznań . . . . .		10244	1807	2310	2067	2542	1191	327
<b>ZACHODNIOPOMORSKIE . . . . .</b>		<b>98064</b>	<b>15594</b>	<b>17034</b>	<b>14992</b>	<b>23852</b>	<b>17573</b>	<b>9019</b>
<b>Podregion koszaliński . . . . .</b>		<b>38884</b>	<b>6260</b>	<b>6781</b>	<b>5785</b>	<b>9456</b>	<b>6673</b>	<b>3929</b>
białogardzki . . . . .		4347	656	794	713	1052	679	453
drawski . . . . .		4595	627	689	590	1205	949	535
kołobrzesci . . . . .		2969	660	466	391	693	482	277
koszaliński . . . . .		4932	718	794	714	1180	965	561
ślawieński . . . . .		3587	722	604	466	905	585	305
szczecinecki . . . . .		6590	932	1109	978	1565	1185	821
świdwiński . . . . .		3754	697	685	557	1010	562	243
walecki . . . . .		3017	538	707	449	700	441	182
m. Koszalin . . . . .		5093	710	933	927	1146	825	552

a Od momentu rejestracji w urzędzie pracy. Patrz uwagi do tablic, pkt 2, str. 9.

a From the date of registering in a Labour office. See comments to tables, item 2, page 12.

TABL. 32. BEZROBOTNI WEDŁUG CZASU POZOSTAWANIA BEZ PRACY, REGIONÓW, WOJEWÓDZTW, PODREGIONÓW I POWIATÓW (cd.)

Stan w końcu września 2010 r.

UNEMPLOYED PERSONS BY DURATION OF UNEMPLOYMENT, REGIONS, VOIVODSHIPS, SUBREGIONS AND POWIATS (cont.)

As of the end of September 2010

REGIONY REGIONY WOJEWÓDZTWA VOIVODSHIPS PODREGIONY SUBREGIONS POWIATY POWIATS	Ogółem Total	Według czasu pozostawania bez pracy <sup>a</sup> By duration of unemployment <sup>a</sup>					
		poniżej 1 miesiąca 1 months and less	1—3	3—6	6—12	12—24	powyżej 24 m-cy more than 24 months
		w osobach in persons					
<b>Podregion stargardzki</b>	<b>24461</b>	<b>3892</b>	<b>4265</b>	<b>3672</b>	<b>5882</b>	<b>4653</b>	<b>2097</b>
choszczeński	3741	540	759	610	823	628	381
gryficki	4177	951	643	519	1027	715	322
myśliborski	3239	601	709	576	724	390	239
pyrzycki	3286	345	539	414	764	730	494
stargardzki	7080	1020	1106	1110	1851	1541	452
łobeski	2938	435	509	443	693	649	209
<b>Podregion m. Szczecin</b>	<b>15713</b>	<b>2458</b>	<b>2963</b>	<b>2731</b>	<b>4112</b>	<b>2702</b>	<b>747</b>
m. Szczecin	15713	2458	2963	2731	4112	2702	747
<b>Podregion szczeciński</b>	<b>19006</b>	<b>2984</b>	<b>3025</b>	<b>2804</b>	<b>4402</b>	<b>3545</b>	<b>2246</b>
goleniowski	5391	757	936	855	1257	1059	527
gryfiński	5111	743	824	710	1207	1026	601
kamieński	3309	687	453	416	789	523	441
policki	4015	483	518	637	936	815	626
m. Świnoujście	1180	314	294	186	213	122	51
<b>REGION POŁUDNIOWO-ZACHODNI</b>	<b>188333</b>	<b>30320</b>	<b>35110</b>	<b>30578</b>	<b>44153</b>	<b>29994</b>	<b>18178</b>
<b>DOLNOŚLĄSKIE</b>	<b>142876</b>	<b>22024</b>	<b>26296</b>	<b>23186</b>	<b>34052</b>	<b>22918</b>	<b>14400</b>
<b>Podregion jeleniogórski</b>	<b>35296</b>	<b>5382</b>	<b>6192</b>	<b>5519</b>	<b>8822</b>	<b>6259</b>	<b>3122</b>
bolesławiecki	4419	800	914	757	1057	675	216
jaworski	3660	525	594	525	943	700	373
jeleniogórski	4090	650	640	554	1109	824	313
kamiennogórski	3030	476	519	488	764	579	204
lubański	4441	562	722	639	1087	883	548
lwówecki	3313	563	595	545	717	604	289
zgorzelecki	4714	679	697	857	1239	768	474
złotoryjski	3838	541	721	560	849	637	530
m. Jelenia Góra	3791	586	790	594	1057	589	175
<b>Podregion legnicko-głogowski</b>	<b>21697</b>	<b>3674</b>	<b>4239</b>	<b>3745</b>	<b>5249</b>	<b>3115</b>	<b>1675</b>
głogowski	4580	648	918	762	1078	728	446
górowski	2901	375	464	434	786	560	282
legnicki	3013	563	529	476	685	469	291
lubiński	3508	800	886	633	747	336	106
polkowicki	3279	482	572	574	851	435	365
m. Legnica	4416	806	870	866	1102	587	185
<b>Podregion wałbrzyski</b>	<b>42641</b>	<b>7040</b>	<b>7934</b>	<b>6557</b>	<b>9974</b>	<b>6979</b>	<b>4157</b>
dzierżoniowski	7101	1068	1290	1121	1838	1126	658
kłodzki	12430	1649	1961	1810	2980	2285	1745
świdnicki	6936	1655	1729	1089	1423	759	281
wałbrzyski	11437	1824	2052	1707	2644	2115	1095
ząbkowicki	4737	844	902	830	1089	694	378
<b>Podregion wrocławski</b>	<b>25097</b>	<b>3648</b>	<b>4578</b>	<b>4058</b>	<b>5913</b>	<b>4181</b>	<b>2719</b>
milicki	2060	305	359	286	431	370	309
oleśnicki	5672	794	1075	965	1403	941	494
oławski	3438	512	575	574	876	572	329
strzeliński	2464	429	451	420	561	413	190
średzki	2082	302	373	366	503	389	149
trzebnicki	3530	567	746	596	813	566	242
wołowski	3087	384	508	364	683	583	565
wrocławski	2764	355	491	487	643	347	441

a Od momentu rejestracji w urzędzie pracy. Patrz uwagi do tablic, pkt 2, str. 9.

a From the date of registering in a Labour office. See comments to tables, item 2, page 12.



TABL. 32. BEZROBOTNI WEDŁUG CZASU POZOSTAWANIA BEZ PRACY, REGIONÓW, WOJEWÓDZTW, PODREGIONÓW I POWIATÓW (cd.)

Stan w końcu września 2010 r.

UNEMPLOYED PERSONS BY DURATION OF UNEMPLOYMENT, REGIONS, VOIVODSHIPS, SUBREGIONS AND POWIATS (cont.)

As of the end of September 2010

REGIONY WOJEWÓDZTWA PODREGIONY POWIATY	REGIONS VOIVODSHIPS SUBREGIONS POWIATS	Ogółem Total	Według czasu pozostawania bez pracy <sup>a</sup> By duration of unemployment <sup>a</sup>					
			poniżej 1 miesiąca 1 months and less	1—3	3—6	6—12	12—24	powyżej 24 m-cy more than 24 months
			w osobach in persons					
Podregion m. Wrocław		18145	2280	3353	3307	4094	2384	2727
m. Wrocław		18145	2280	3353	3307	4094	2384	2727
OPOLSKIE		45457	8296	8814	7392	10101	7076	3778
Podregion nyski		22000	3970	4264	3639	4996	3362	1769
brzeski		5600	952	1019	848	1380	890	511
kluczborski		3050	597	619	485	606	445	298
namysłowski		2423	396	442	406	436	473	270
nyski		7766	1520	1535	1380	1922	1041	368
prudnicki		3161	505	649	520	652	513	322
Podregion opolski		23457	4326	4550	3753	5105	3714	2009
głubczycki		2579	394	487	383	592	456	267
kedzierzyńsko-kozielski		4466	870	891	675	941	729	360
krapkowicki		2498	469	534	339	439	405	312
oleski		2018	426	382	350	414	325	121
opolski		4821	870	855	776	1125	805	390
strzelecki		2431	524	490	423	462	330	202
m. Opole		4644	773	911	807	1132	664	357
REGION PÓLNOCNY		320145	48043	55390	49232	75660	55206	36614
KUJAWSKO-POMORSKIE		125266	17068	20590	18376	28903	22505	17824
Podregion bydgosko-toruński		28948	4733	6117	4991	6841	4337	1929
bydgoski		4193	629	846	725	989	651	353
toruński		5592	1137	1036	836	1319	890	374
m. Bydgoszcz		12326	1761	2688	2185	2996	1883	813
m. Toruń		6837	1206	1547	1245	1537	913	389
Podregion grudziądzki		36256	5353	5704	5284	8424	6613	4878
brodnicki		4137	751	744	638	990	675	339
chełmiński		3254	491	448	495	693	600	527
golubsko-dobrzyński		2973	477	534	411	625	539	387
grudziądzki		3142	465	470	471	813	564	359
sępoleński		2952	461	574	403	608	525	381
świecki		6332	759	870	803	1681	1149	1070
tucholski		3217	511	466	494	837	641	268
wąbrzeski		2621	387	379	392	547	508	408
m. Grudziądz		7628	1051	1219	1177	1630	1412	1139
Podregion włocławski		60062	6982	8769	8101	13638	11555	11017
aleksandrowski		3784	533	621	570	1025	659	376
inowrocławski		12695	1498	1606	1716	3037	2382	2456
lipnowski		6481	652	1053	830	1190	1388	1368
mogileński		3809	438	530	553	860	713	715
nakielski		5734	793	1018	993	1457	981	492
radziejowski		3256	396	421	368	611	583	877
rypiński		2950	419	501	422	704	627	277
włocławski		7231	746	979	794	1519	1549	1644
żniński		4642	687	784	710	1149	649	663
m. Włocławek		9480	820	1256	1145	2086	2024	2149

a Od momentu rejestracji w urzędzie pracy. Patrz uwagi do tablic, pkt 2, str. 9.

a From the date of registering in a Labour office. See comments to tables, item 2, page 12.

TABL. 32. BEZROBOTNI WEDŁUG CZASU POZOSTAWANIA BEZ PRACY, REGIONÓW, WOJEWÓDZTW, PODREGIONÓW I POWIATÓW (dok.)

Stan w końcu września 2010 r.

UNEMPLOYED PERSONS BY DURATION OF UNEMPLOYMENT, REGIONS, VOIVODSHIPS, SUBREGIONS AND POWIATS (cont.)

As of the end of September 2010

REGIONY WOJEWÓDZTWA PODREGIONY POWIATY	REGIONY REGIONS VOIVODSHIPS SUBREGIONS POWIATS	Ogółem Total	Według czasu pozostawania bez pracy <sup>a</sup> By duration of unemployment <sup>a</sup>					
			poniżej 1 miesiąca 1 months and less	1—3	3—6	6—12	12—24	powyżej 24 m-cy more than 24 months
			w osobach in persons					
<b>POMORSKIE</b>		<b>98629</b>	<b>16203</b>	<b>18013</b>	<b>16558</b>	<b>24834</b>	<b>15954</b>	<b>7067</b>
<i>Podregion gdański</i>		<i>20551</i>	<i>3602</i>	<i>3752</i>	<i>3471</i>	<i>5888</i>	<i>2838</i>	<i>1000</i>
gdański		2502	469	563	524	676	217	53
kartuski		4115	716	805	745	1098	554	197
nowodworski		2925	531	505	399	841	475	174
pucki		2847	699	471	386	726	416	149
wejherowski		8162	1187	1408	1417	2547	1176	427
<i>Podregion słupski</i>		<i>33511</i>	<i>4801</i>	<i>5413</i>	<i>5007</i>	<i>8287</i>	<i>6461</i>	<i>3542</i>
bytowski		6034	874	1088	991	1451	1080	550
chojnicki		6757	1026	1224	1063	1497	1293	654
człuchowski		4613	745	736	571	909	859	793
łęborski		4155	667	659	627	1126	793	283
słupski		6672	889	943	950	1805	1361	724
m. Słupsk		5280	600	763	805	1499	1075	538
<i>Podregion starogardzki</i>		<i>28242</i>	<i>4714</i>	<i>5156</i>	<i>4634</i>	<i>6477</i>	<i>5034</i>	<i>2227</i>
kościerski		3634	570	747	713	785	566	253
kwidzyński		3497	848	762	557	589	462	279
malborski		4592	826	765	699	1122	812	368
starogardzki		8341	1144	1287	1230	1948	1814	918
tczewski		5427	876	1011	1004	1341	853	342
sztumski		2751	450	584	431	692	527	67
<i>Podregion trójmiejski</i>		<i>16325</i>	<i>3086</i>	<i>3692</i>	<i>3446</i>	<i>4182</i>	<i>1621</i>	<i>298</i>
m. Gdańsk		10289	1833	2318	2173	2621	1130	214
m. Gdynia		5356	1112	1222	1127	1382	435	78
m. Sopot		680	141	152	146	179	56	6
<b>WARMIŃSKO-MAZURSKIE</b>		<b>96250</b>	<b>14772</b>	<b>16787</b>	<b>14298</b>	<b>21923</b>	<b>16747</b>	<b>11723</b>
<i>Podregion elbląski</i>		<i>35761</i>	<i>5383</i>	<i>5695</i>	<i>5422</i>	<i>8120</i>	<i>6417</i>	<i>4724</i>
braniewski		3969	619	614	603	766	654	713
działdowski		5373	596	786	682	1008	1025	1276
elbląski		4774	832	705	649	1281	897	410
iławski		3837	938	915	786	739	299	160
nowomiejski		3051	426	431	495	778	622	299
ostródzki		7662	971	1104	1023	1649	1641	1274
m. Elbląg		7095	1001	1140	1184	1899	1279	592
<i>Podregion ełcki</i>		<i>22319</i>	<i>3335</i>	<i>4128</i>	<i>3211</i>	<i>5064</i>	<i>3976</i>	<i>2605</i>
ełcki		6875	904	1187	1054	1686	1323	721
giżycki		2922	551	565	412	716	488	190
olecki		2813	409	503	365	596	456	484
piski		5794	781	1057	800	1277	1111	768
gołdapski		1986	351	465	334	393	274	169
węgorzewski		1929	339	351	246	396	324	273
<i>Podregion olsztyński</i>		<i>38170</i>	<i>6054</i>	<i>6964</i>	<i>5665</i>	<i>8739</i>	<i>6354</i>	<i>4394</i>
bartoszycki		6184	633	935	779	1291	1176	1370
ketrzyński		5140	939	953	747	1174	880	447
lidzbarski		3754	552	629	561	785	658	569
mragowski		3278	718	685	506	655	413	301
nidzicki		1827	382	404	281	448	191	121
olsztyński		6516	1011	1243	1025	1740	1111	386
szczycieński		5888	726	909	754	1318	1152	1029
m. Olsztyn		5583	1093	1206	1012	1328	773	171

a Od momentu rejestracji w urzędzie pracy. Patrz uwagi do tablic, pkt 2, str. 9.

a From the date of registering in a Labour office. See comments to tables, item 2, page 12.

TABL. 33. BEZROBOTNI WEDŁUG STAŻU PRACY, REGIONÓW, WOJEWÓDZTW,  
PODREGIONÓW I POWIATÓW  
Stan w końcu września 2010 r.  
UNEMPLOYED PERSONS BY WORK SENIORITY, REGIONS, VOIVODSHIPS,  
SUBREGIONS AND POWIATS  
As of the end of September 2010

REGIONY REGIONY WOJEWÓDZTWA VOIVODSHIPS PODREGIONY SUBREGIONS POWIATY POWIATS	Ogółem Total	Według stażu pracy <sup>a</sup> By work seniority <sup>a</sup>						Bez stażu No work seniority
		1 rok i mniej 1 months and less	1—5	5—10	10—20	20—30	powyżej 30 lat more than 30 years	
		w osobach in persons						
POLSKA POLAND . . . . .	1812624	271101	399562	237709	264309	190189	58070	391684
REGION CENTRALNY . . . . .	348823	54727	73044	46625	51878	39045	12170	71334
ŁÓDZKIE . . . . .	123182	19069	26553	17324	19783	15865	4847	19741
Podregion łódzki . . . . .	19830	2544	4072	2823	3675	2972	978	2766
łódzki wschodni . . . . .	2525	358	461	315	436	314	205	436
pabianicki . . . . .	6330	855	1286	887	1224	1101	305	672
zgierski . . . . .	9443	1133	1993	1400	1743	1392	414	1368
brzeziński . . . . .	1532	198	332	221	272	165	54	290
Podregion m. Łódź . . . . .	32914	6158	6107	4787	5331	5364	1597	3570
m. Łódź . . . . .	32914	6158	6107	4787	5331	5364	1597	3570
Podregion piotrkowski . . . . .	31727	4542	7512	4912	5052	3459	1024	5226
bełchatowski . . . . .	5418	848	1339	778	834	519	113	987
opoczyński . . . . .	4819	826	1147	800	603	485	107	851
piotrkowski . . . . .	3557	505	844	536	553	370	132	617
radomszczański . . . . .	6630	836	1559	962	1075	690	230	1278
tomaszowski . . . . .	7515	941	1727	1269	1305	956	264	1053
m. Piotrków Trybunalski . . . . .	3788	586	896	567	682	439	178	440
Podregion sieradzki . . . . .	21621	2925	5055	2723	3320	2329	661	4608
łaski . . . . .	3129	480	670	412	561	395	93	518
pajęczański . . . . .	2585	343	686	368	310	182	39	657
poddębicki . . . . .	1843	210	522	229	282	156	43	401
sieradzki . . . . .	5531	706	1275	633	805	576	152	1384
wieluński . . . . .	3449	600	736	398	443	326	130	816
wieruszowski . . . . .	1865	201	441	260	293	209	66	395
zduńskowolski . . . . .	3219	385	725	423	626	485	138	437
Podregion skierniewicki . . . . .	17090	2900	3807	2079	2405	1741	587	3571
kutnowski . . . . .	6615	1163	1560	795	872	637	173	1415
łęczycki . . . . .	2721	444	539	306	353	210	51	818
łowicki . . . . .	3091	534	668	400	466	369	131	523
rawski . . . . .	1796	295	410	204	248	199	95	345
skierniewicki . . . . .	1043	180	233	134	145	101	35	215
m. Skierniewice . . . . .	1824	284	397	240	321	225	102	255
MAZOWIECKIE . . . . .	225641	35658	46491	29301	32095	23180	7323	51593
Podregion ciechanowsko-płocki . . . . .	38550	5893	9531	5393	5198	3205	884	8446
ciechanowski . . . . .	4965	664	1241	780	788	511	120	861
gostyński . . . . .	3331	537	776	441	407	309	107	754
mławski . . . . .	4108	562	1046	566	607	359	86	882
płocki . . . . .	6349	1006	1661	856	807	428	94	1497
płoński . . . . .	5606	742	1571	844	763	351	102	1233
sierpecki . . . . .	3708	642	854	460	416	235	46	1055
żuromiński . . . . .	3404	477	891	462	409	197	35	933
m. Płock . . . . .	7079	1263	1491	984	1001	815	294	1231
Podregion ostrołęcko-siedlecki . . . . .	40749	6144	9102	4651	4679	3012	910	12251
łosicki . . . . .	1565	117	297	147	127	61	28	788
makowski . . . . .	3886	598	814	440	413	258	67	1296
ostrołęcki . . . . .	4578	671	1107	595	464	230	61	1450

<sup>a</sup> Patrz uwagi do tablic, pkt 3, str. 9.

<sup>a</sup> See comments to tables, item 3, page 12.

TABL. 33. BEZROBOTNI WEDŁUG STAŻU PRACY, REGIONÓW, WOJEWÓDZTW, PODREGIONÓW I POWIATÓW (cd.)

Stan w końcu września 2010 r.

UNEMPLOYED PERSONS BY WORK SENIORITY, REGIONS, VOIVODSHIPS, SUBREGIONS AND POWIATS (cont.)

As of the end of September 2010

REGIONY WOJEWÓDZTWA PODREGIONY POWIATY	REGIONY VOIVODSHIPS SUBREGIONS POWIATS	Ogółem Total	Według stażu pracy <sup>a</sup> By work seniority <sup>a</sup>						Bez stażu No work seniority
			1 rok i mniej 1 months and less	1—5	5—10	10—20	20—30	powyżej 30 lat more than 30 years	
			w osobach in persons						
ostrowski . . . . .		4725	1024	966	421	428	295	133	1458
przasnyski . . . . .		2653	374	598	282	252	184	58	905
pultuski . . . . .		3712	475	970	466	464	234	66	1037
siedlecki . . . . .		2797	515	569	285	297	162	51	918
sokołowski . . . . .		2065	299	471	215	223	142	47	668
węgrowski . . . . .		3822	414	948	489	555	337	101	978
wyszkowski . . . . .		4094	447	875	557	504	405	67	1239
m. Ostrołęka . . . . .		3561	557	777	439	524	380	110	774
m. Siedlce . . . . .		3291	653	710	315	428	324	121	740
<b>Podregion radomski . . . . .</b>		<b>56545</b>	<b>10653</b>	<b>10110</b>	<b>7065</b>	<b>7941</b>	<b>4793</b>	<b>827</b>	<b>15156</b>
białobrzegi . . . . .		1723	279	376	203	191	130	21	523
kozienicki . . . . .		3959	485	855	518	588	374	83	1056
lipski . . . . .		2174	358	471	212	232	109	25	767
przysuski . . . . .		5063	403	982	672	672	409	52	1873
radomski . . . . .		16252	3417	2658	2071	2223	1253	200	4430
szydlowiecki . . . . .		4995	906	1002	712	905	365	66	1039
zwoleński . . . . .		2681	261	643	311	318	156	32	960
m. Radom . . . . .		19698	4544	3123	2366	2812	1997	348	4508
<b>Podregion m. st. Warszawa . . . . .</b>		<b>38009</b>	<b>6931</b>	<b>7395</b>	<b>5042</b>	<b>5915</b>	<b>5692</b>	<b>2342</b>	<b>4692</b>
m. st. Warszawa . . . . .		38009	6931	7395	5042	5915	5692	2342	4692
<b>Podregion warszawski-wschodni . . . . .</b>		<b>28165</b>	<b>3217</b>	<b>5697</b>	<b>4068</b>	<b>4448</b>	<b>3494</b>	<b>1083</b>	<b>6158</b>
garwoliński . . . . .		4760	484	1046	673	651	410	125	1371
legionowski . . . . .		3300	326	637	465	585	397	155	735
miński . . . . .		4071	558	891	620	607	495	158	742
nowodworski . . . . .		3340	377	722	502	537	349	103	750
otwocki . . . . .		3649	488	675	483	658	523	159	663
wołomiński . . . . .		9045	984	1726	1325	1410	1320	383	1897
<b>Podregion warszawski-zachodni . . . . .</b>		<b>23623</b>	<b>2820</b>	<b>4656</b>	<b>3082</b>	<b>3914</b>	<b>2984</b>	<b>1277</b>	<b>4890</b>
grodziski . . . . .		1929	279	400	240	322	233	112	343
grójecki . . . . .		3169	383	597	409	430	312	140	898
piaseczyński . . . . .		4700	389	881	687	907	773	347	716
pruszkowski . . . . .		4201	444	819	531	767	633	263	744
sochaczewski . . . . .		3384	357	656	384	462	330	112	1083
warszawski zachodni . . . . .		2724	259	519	375	502	377	191	501
żyrardowski . . . . .		3516	709	784	456	524	326	112	605
<b>REGION POŁUDNIOWY . . . . .</b>		<b>299354</b>	<b>45227</b>	<b>63957</b>	<b>37684</b>	<b>43357</b>	<b>32215</b>	<b>10684</b>	<b>66230</b>
<b>MAŁOPOLSKIE . . . . .</b>		<b>127720</b>	<b>17628</b>	<b>28496</b>	<b>16371</b>	<b>18061</b>	<b>12288</b>	<b>3817</b>	<b>31059</b>
<b>Podregion krakowski . . . . .</b>		<b>23736</b>	<b>2859</b>	<b>5511</b>	<b>3098</b>	<b>3469</b>	<b>2240</b>	<b>736</b>	<b>5823</b>
bocheński . . . . .		2942	426	757	366	402	233	60	698
krakowski . . . . .		8189	793	1922	1130	1357	947	333	1707
miechowski . . . . .		1800	261	337	141	152	87	26	796
myślenicki . . . . .		5364	719	1255	736	749	442	154	1309
proszowicki . . . . .		1887	296	406	173	166	61	20	765
wielicki . . . . .		3554	364	834	552	643	470	143	548
<b>Podregion m. Kraków . . . . .</b>		<b>17533</b>	<b>1934</b>	<b>3304</b>	<b>2507</b>	<b>2637</b>	<b>2659</b>	<b>830</b>	<b>3662</b>
m. Kraków . . . . .		17533	1934	3304	2507	2637	2659	830	3662

<sup>a</sup> Patrz uwagi do tablic, pkt 3, str. 9.

<sup>a</sup> See comments to tables, item 3, page 12.

TABL. 33. BEZROBOTNI WEDŁUG STAŻU PRACY, REGIONÓW, WOJEWÓDZTW, PODREGIONÓW I POWIATÓW (cd.)

Stan w końcu września 2010 r.

UNEMPLOYED PERSONS BY WORK SENIORITY, REGIONS, VOIVODSHIPS, SUBREGIONS AND POWIATS (cont.)

As of the end of September 2010

REGIONY WOJEWÓDZTWA PODREGIONY POWIATY	REGIONS VOIVODSHIPS SUBREGIONS POWIATS	Ogółem Total	Według stażu pracy <sup>a</sup> By work seniority <sup>a</sup>						Bez stażu No work seniority
			1 rok i mniej 1 months and less	1—5	5—10	10—20	20—30	powyżej 30 lat more than 30 years	
			w osobach in persons						
<b>Podregion nowosądecki</b>		<b>39430</b>	<b>5539</b>	<b>9094</b>	<b>4994</b>	<b>5734</b>	<b>3140</b>	<b>909</b>	<b>10020</b>
gorlicki		5984	920	1297	654	761	485	204	1663
limanowski		8912	1502	2207	1170	1227	545	96	2165
nowosądecki		10748	1345	2380	1531	1772	907	225	2588
nowotarski		6778	726	1613	794	990	555	177	1923
tatrzański		2817	426	655	317	349	244	65	761
m. Nowy Sącz		4191	620	942	528	635	404	142	920
<b>Podregion oświęcimski</b>		<b>25928</b>	<b>3899</b>	<b>5834</b>	<b>3318</b>	<b>3541</b>	<b>2686</b>	<b>962</b>	<b>5688</b>
chrzanowski		4939	730	1305	694	702	524	172	812
olkuski		6257	689	1323	784	850	645	187	1779
oświęcimski		5973	1397	1288	723	768	607	197	993
suski		2705	371	578	339	347	213	113	744
wadowicki		6054	712	1340	778	874	697	293	1360
<b>Podregion tarnowski</b>		<b>21093</b>	<b>3397</b>	<b>4753</b>	<b>2454</b>	<b>2680</b>	<b>1563</b>	<b>380</b>	<b>5866</b>
brzeski		4046	639	990	460	475	302	62	1118
dąbrowski		4131	675	1092	479	433	203	36	1213
tarnowski		7981	1202	1635	843	1053	548	137	2563
m. Tarnów		4935	881	1036	672	719	510	145	972
<b>ŚLĄSKIE</b>		<b>171634</b>	<b>27599</b>	<b>35461</b>	<b>21313</b>	<b>25296</b>	<b>19927</b>	<b>6867</b>	<b>35171</b>
<b>Podregion bielski</b>		<b>23273</b>	<b>3392</b>	<b>5111</b>	<b>3250</b>	<b>4130</b>	<b>3178</b>	<b>1191</b>	<b>3021</b>
bielski		4552	512	975	667	932	705	303	458
cieszyński		6287	1103	1384	818	962	781	262	977
żywiecki		6928	954	1547	973	1218	788	219	1229
m. Bielsko-Biała		5506	823	1205	792	1018	904	407	357
<b>Podregion bytomski</b>		<b>19994</b>	<b>3522</b>	<b>4156</b>	<b>2385</b>	<b>2901</b>	<b>1972</b>	<b>802</b>	<b>4256</b>
lubliniecki		3012	503	676	409	415	282	135	592
tarnogórski		4907	608	1120	600	729	511	280	1059
m. Bytom		9516	2044	1778	1044	1392	961	314	1983
m. Piekary Śląskie		2559	367	582	332	365	218	73	622
<b>Podregion częstochowski</b>		<b>27085</b>	<b>4195</b>	<b>5446</b>	<b>3589</b>	<b>3849</b>	<b>3554</b>	<b>844</b>	<b>5608</b>
częstochowski		6709	938	1320	897	977	882	177	1518
kłobucki		3555	455	878	481	513	324	109	795
myszkowski		4552	622	1060	605	722	557	175	811
m. Częstochowa		12269	2180	2188	1606	1637	1791	383	2484
<b>Podregion gliwicki</b>		<b>16976</b>	<b>2721</b>	<b>3456</b>	<b>1983</b>	<b>2465</b>	<b>1731</b>	<b>601</b>	<b>4019</b>
gliwicki		3126	425	607	343	428	279	118	926
m. Gliwice		6389	966	1152	673	888	755	292	1663
m. Zabrze		7461	1330	1697	967	1149	697	191	1430
<b>Podregion katowicki</b>		<b>22536</b>	<b>4259</b>	<b>4870</b>	<b>2842</b>	<b>3363</b>	<b>2553</b>	<b>879</b>	<b>3770</b>
m. Chorzów		4760	843	969	608	858	552	177	753
m. Katowice		6961	1706	1493	861	864	870	271	896
m. Mysłowice		2451	363	574	300	387	277	87	463
m. Ruda Śląska		3693	638	905	479	503	293	111	764
m. Siemianowice Śląskie		2485	364	509	305	382	320	123	482
m. Świętochłowice		2186	345	420	289	369	241	110	412
<b>Podregion rybnicki</b>		<b>18376</b>	<b>3639</b>	<b>4087</b>	<b>2085</b>	<b>2475</b>	<b>1449</b>	<b>468</b>	<b>4173</b>
raciborski		2525	515	580	312	390	302	100	326
rybnicki		1813	234	404	179	180	136	56	624
wodzisławski		4740	939	1066	507	560	309	94	1265

<sup>a</sup> Patrz uwagi do tablic, pkt 3, str. 9.

<sup>a</sup> See comments to tables, item 3, page 12.

TABL. 33. BEZROBOTNI WEDŁUG STAŻU PRACY, REGIONÓW, WOJEWÓDZTW, PODREGIONÓW I POWIATÓW (cd.)

Stan w końcu września 2010 r.

UNEMPLOYED PERSONS BY WORK SENIORITY, REGIONS, VOIVODSHIPS, SUBREGIONS AND POWIATS (cont.)

As of the end of September 2010

REGIONY WOJEWÓDZTWA PODREGIONY POWIATY	REGIONS VOIVODSHIPS SUBREGIONS POWIATS	Ogółem <i>Total</i>	Według stażu pracy <sup>a</sup> <i>By work seniority<sup>a</sup></i>						Bez stażu <i>No work seniority</i>
			1 rok i mniej <i>1 months and less</i>	1—5	5—10	10—20	20—30	powyżej 30 lat <i>more than 30 years</i>	
			w osobach <i>in persons</i>						
m. Jastrzębie-Zdrój . . . . .		3029	1007	621	362	517	198	48	276
m. Rybnik . . . . .		4341	626	948	446	544	347	131	1299
m. Żory . . . . .		1928	318	468	279	284	157	39	383
<b>Podregion sosnowiecki . . . . .</b>		<b>33155</b>	<b>4421</b>	<b>6184</b>	<b>3972</b>	<b>4680</b>	<b>4229</b>	<b>1471</b>	<b>8198</b>
będziński . . . . .		6650	933	1302	885	1031	766	276	1457
zawierciański . . . . .		7573	1258	1572	857	953	1005	285	1643
m. Dąbrowa Górnicza . . . . .		5811	1175	1024	686	746	808	338	1034
m. Jaworzno . . . . .		3008	364	666	360	514	383	108	613
m. Sosnowiec . . . . .		10113	691	1620	1184	1436	1267	464	3451
<b>Podregion tyski . . . . .</b>		<b>10239</b>	<b>1450</b>	<b>2151</b>	<b>1207</b>	<b>1433</b>	<b>1261</b>	<b>611</b>	<b>2126</b>
mikołowski . . . . .		2731	408	535	280	356	353	168	631
pszczyński . . . . .		2736	335	612	321	323	303	149	693
bieruńsko-lędziński . . . . .		1143	172	263	139	169	118	53	229
m. Tychy . . . . .		3629	535	741	467	585	487	241	573
<b>REGION WSCHODNI . . . . .</b>		<b>377576</b>	<b>58620</b>	<b>78408</b>	<b>43671</b>	<b>48422</b>	<b>31151</b>	<b>8693</b>	<b>108611</b>
<b>LUBELSKIE . . . . .</b>		<b>108159</b>	<b>19295</b>	<b>20940</b>	<b>10761</b>	<b>12541</b>	<b>7605</b>	<b>2318</b>	<b>34699</b>
<b>Podregion bialski . . . . .</b>		<b>16861</b>	<b>2915</b>	<b>3470</b>	<b>1732</b>	<b>1943</b>	<b>1088</b>	<b>258</b>	<b>5455</b>
bialski . . . . .		5519	1096	1184	464	577	272	79	1847
parczewski . . . . .		1911	555	330	168	119	96	22	621
radzyński . . . . .		3246	494	694	373	312	152	29	1192
włodawski . . . . .		2955	334	595	332	399	199	34	1062
m. Biała Podlaska . . . . .		3230	436	667	395	536	369	94	733
<b>Podregion chełmsko-zamojski . . . . .</b>		<b>34379</b>	<b>6385</b>	<b>6473</b>	<b>3327</b>	<b>3634</b>	<b>2225</b>	<b>536</b>	<b>11799</b>
biłgorajski . . . . .		2779	479	542	290	252	159	72	985
chełmski . . . . .		4835	1046	839	542	531	296	59	1522
hrubieszowski . . . . .		4644	689	944	412	460	229	69	1841
krasnostawski . . . . .		4153	677	677	319	365	214	55	1846
tomaszowski . . . . .		4759	917	882	457	473	313	56	1661
zamojski . . . . .		5460	1038	1140	464	477	274	66	2001
m. Chełm . . . . .		3595	743	659	405	508	334	70	876
m. Zamość . . . . .		4154	796	790	438	568	406	89	1067
<b>Podregion lubelski . . . . .</b>		<b>33007</b>	<b>6142</b>	<b>6258</b>	<b>3360</b>	<b>4507</b>	<b>2772</b>	<b>1086</b>	<b>8882</b>
lubartowski . . . . .		5177	944	1107	579	653	393	94	1407
lubelski . . . . .		5289	982	981	511	585	291	113	1826
łęczyński . . . . .		2425	451	462	242	250	115	41	864
świdnicki . . . . .		4549	396	836	430	543	399	378	1567
m. Lublin . . . . .		15567	3369	2872	1598	2476	1574	460	3218
<b>Podregion puławski . . . . .</b>		<b>23912</b>	<b>3853</b>	<b>4739</b>	<b>2342</b>	<b>2457</b>	<b>1520</b>	<b>438</b>	<b>8563</b>
janowski . . . . .		2946	374	647	295	292	137	54	1147
kraśnicki . . . . .		5698	724	956	520	475	336	104	2583
łukowski . . . . .		4420	625	1125	468	517	257	79	1349
opolski . . . . .		3899	617	768	361	416	281	64	1392
puławski . . . . .		4452	1022	682	425	488	333	84	1418
rycki . . . . .		2497	491	561	273	269	176	53	674

<sup>a</sup> Patrz uwagi do tablic, pkt 3, str. 9.

<sup>a</sup> See comments to tables, item 3, page 12.

TABL. 33. BEZROBOTNI WEDŁUG STAŻU PRACY, REGIONÓW, WOJEWÓDZTW, PODREGIONÓW I POWIATÓW (cd.)

Stan w końcu września 2010 r.

UNEMPLOYED PERSONS BY WORK SENIORITY, REGIONS, VOIVODSHIPS, SUBREGIONS AND POWIATS (cont.)

As of the end of September 2010

REGIONY WOJEWÓDZTWA PODREGIONY POWIATY	REGIONS VOIVODSHIPS SUBREGIONS POWIATS	Ogółem Total	Według stażu pracy <sup>a</sup> By work seniority <sup>a</sup>						Bez stażu No work seniority
			1 rok i mniej 1 months and less	1—5	5—10	10—20	20—30	powyżej 30 lat more than 30 years	
			w osobach in persons						
PODKARPACKIE . . . . .		131551	18854	28310	16294	17784	10648	2646	37015
Podregion krośnieński . . . . .		31837	4311	6972	4186	4677	2602	622	8467
bieszczadzki . . . . .		1798	200	436	289	241	124	24	484
brzozowski . . . . .		5925	793	1372	853	928	440	84	1455
jasielski . . . . .		8834	1281	1788	1046	1198	699	188	2634
krośnieński . . . . .		6025	765	1351	754	941	523	96	1595
sanocki . . . . .		4865	633	1074	666	731	436	130	1195
leski . . . . .		2236	314	531	283	337	186	36	549
m. Krosno . . . . .		2154	325	420	295	301	194	64	555
Podregion przemyski . . . . .		29960	3762	6248	3611	4148	2256	393	9542
jarosławski . . . . .		9311	1277	1871	1063	1183	643	123	3151
lubaczowski . . . . .		4073	440	1003	606	564	261	43	1156
przemyski . . . . .		5331	648	1092	628	759	420	68	1716
przeworski . . . . .		5769	732	1133	609	688	347	51	2209
m. Przemyśl . . . . .		5476	665	1149	705	954	585	108	1310
Podregion rzeszowski . . . . .		33582	5637	6782	3970	4185	2609	685	9714
kolbuszowski . . . . .		3628	728	699	385	447	235	50	1084
łańcucki . . . . .		4717	571	963	520	562	372	101	1628
ropczycko-sędziszowski . . . . .		4802	586	1010	561	553	271	75	1746
rzeszowski . . . . .		7475	1391	1492	908	947	571	150	2016
strzyżowski . . . . .		5072	533	1119	671	719	338	87	1605
m. Rzeszów . . . . .		7888	1828	1499	925	957	822	222	1635
Podregion tarnobrzeski . . . . .		36172	5144	8308	4527	4774	3181	946	9292
dębicki . . . . .		6531	1068	1506	816	821	520	155	1645
leżajski . . . . .		4626	710	1033	557	460	249	85	1532
mielecki . . . . .		8100	1037	1818	1132	1146	676	191	2100
nizański . . . . .		5045	688	1146	572	684	510	105	1340
stałowowolski . . . . .		6458	788	1504	744	873	683	272	1594
tarnobrzeski . . . . .		2823	425	678	376	393	277	74	600
m. Tarnobrzeg . . . . .		2589	428	623	330	397	266	64	481
PODLASKIE . . . . .		58658	8976	12418	6623	7572	5607	1731	15731
Podregion białostocki . . . . .		26585	4144	5040	2787	3539	2937	1030	7108
białostocki . . . . .		7529	1071	1368	751	979	881	367	2112
sokółski . . . . .		4403	664	895	425	567	347	103	1402
m. Białostok . . . . .		14653	2409	2777	1611	1993	1709	560	3594
Podregion łomżyński . . . . .		16844	2487	3889	1927	2070	1433	464	4574
bielski . . . . .		1945	299	398	219	263	199	91	476
hajnowski . . . . .		1802	304	385	219	273	205	107	309
kolneński . . . . .		2544	382	619	252	206	144	38	903
łomżyński . . . . .		1973	265	529	245	207	125	22	580
siemiatycki . . . . .		1324	152	291	137	157	109	29	449
wysokomazowiecki . . . . .		1889	304	444	169	169	105	44	654
zambrowski . . . . .		2092	297	481	233	292	156	42	591
m. Łomża . . . . .		3275	484	742	453	503	390	91	612
Podregion suwalski . . . . .		15229	2345	3489	1909	1963	1237	237	4049
augustowski . . . . .		3477	534	804	450	498	296	52	843
grajewski . . . . .		3953	471	891	523	490	285	46	1247
moniecki . . . . .		1760	278	352	168	196	94	25	647

<sup>a</sup> Patrz uwagi do tablic, pkt 3, str. 9.<sup>a</sup> See comments to tables, item 3, page 12.

TABL. 33. BEZROBOTNI WEDŁUG STAŻU PRACY, REGIONÓW, WOJEWÓDZTW, PODREGIONÓW I POWIATÓW (cd.)

Stan w końcu września 2010 r.

UNEMPLOYED PERSONS BY WORK SENIORITY, REGIONS, VOIVODSHIPS, SUBREGIONS AND POWIATS (cont.)

As of the end of September 2010

REGIONY WOJEWÓDZTWA PODREGIONY POWIATY	REGIONS VOIVODSHIPS SUBREGIONS POWIATS	Ogółem Total	Według stażu pracy <sup>a</sup> By work seniority <sup>a</sup>					Bez stażu No work seniority	
			1 rok i mniej 1 months and less	1—5	5—10	10—20	20—30		powyżej 30 lat more than 30 years
			w osobach in persons						
sejneński . . . . .		1588	264	398	177	175	95	13	466
suwalski . . . . .		1167	206	307	127	116	70	14	327
m. Suwałki . . . . .		3284	592	737	464	488	397	87	519
ŚWIĘTOKRZYSKIE . . . . .		79208	11495	16740	9993	10525	7291	1998	21166
Podregion kielecki . . . . .		53457	7789	11289	7398	7790	5538	1484	12169
kielecki . . . . .		12726	1912	2647	1636	1584	995	228	3724
konecki . . . . .		6797	855	1592	1158	1092	640	132	1328
ostrowiecki . . . . .		8751	1267	1920	1049	1299	1001	263	1952
skarżyski . . . . .		7102	1013	1490	977	1130	818	280	1394
starachowicki . . . . .		6511	768	1462	1140	1149	798	170	1024
m. Kielce . . . . .		11570	1974	2178	1438	1536	1286	411	2747
Podregion sandomiersko-jędrzejowski		25751	3706	5451	2595	2735	1753	514	8997
buski . . . . .		2720	344	599	262	286	179	75	975
jędrzejowski . . . . .		4662	758	1071	505	569	365	97	1297
kazimierski . . . . .		1892	196	299	153	142	78	28	996
opatowski . . . . .		4480	519	984	400	429	345	72	1731
pińczowski . . . . .		1464	236	296	120	172	116	39	485
sandomierski . . . . .		4038	635	734	331	387	213	56	1682
staszowski . . . . .		3643	544	881	471	419	238	74	1016
włoszczowski . . . . .		2852	474	587	353	331	219	73	815
REGION PÓŁNOCNO-ZACHODNI		278393	40145	64547	38298	41661	31228	9424	53090
LUBUSKIE . . . . .		55444	7110	11743	7576	8943	6977	1893	11202
Podregion gorzowski . . . . .		20633	2882	4539	2950	3506	2829	806	3121
gorzowski . . . . .		2731	346	630	390	431	374	110	450
międzyrzecki . . . . .		4408	521	1057	679	766	476	140	769
ślubicki . . . . .		3301	463	650	537	606	547	120	378
strzelecko-drezdenecki . . . . .		4130	750	874	554	668	480	112	692
sulęciński . . . . .		1559	213	376	223	225	223	64	235
m. Gorzów Wielkopolski . . . . .		4504	589	952	567	810	729	260	597
Podregion zielonogórski . . . . .		34811	4228	7204	4626	5437	4148	1087	8081
krośnieński . . . . .		4001	544	832	577	659	452	93	844
nowosolski . . . . .		6879	1219	1421	948	968	756	207	1360
świebodziński . . . . .		1993	290	429	244	219	203	57	551
zielonogórski . . . . .		4087	350	752	471	582	480	140	1312
żagański . . . . .		5529	687	1274	790	919	698	162	999
żarski . . . . .		5878	666	1270	815	1136	734	167	1090
wschowski . . . . .		2007	283	529	278	331	196	56	334
m. Zielona Góra . . . . .		4437	189	697	503	623	629	205	1591
WIELKOPOLSKIE . . . . .		124885	16642	30961	18051	19008	13447	4538	22238
Podregion kaliski . . . . .		26239	3519	6218	3725	3910	2862	1025	4980
jarociński . . . . .		3532	439	892	550	503	335	144	669
kaliski . . . . .		2153	332	488	255	295	195	44	544
kępiński . . . . .		1364	191	340	216	220	121	74	202
krotoszyński . . . . .		3308	353	834	479	507	382	107	646
ostrowski . . . . .		7050	1018	1653	958	971	793	312	1345

<sup>a</sup> Patrz uwagi do tablic, pkt 3, str. 9.

<sup>a</sup> See comments to tables, item 3, page 12.



TABL. 33. BEZROBOTNI WEDŁUG STAŻU PRACY, REGIONÓW, WOJEWÓDZTW, PODREGIONÓW I POWIATÓW (cd.)

Stan w końcu września 2010 r.

UNEMPLOYED PERSONS BY WORK SENIORITY, REGIONS, VOIVODSHIPS, SUBREGIONS AND POWIATS (cont.)

As of the end of September 2010

REGIONY WOJEWÓDZTWA PODREGIONY POWIATY	REGIONS VOIVODSHIPS SUBREGIONS POWIATS	Ogółem <i>Total</i>	Według stażu pracy <sup>a</sup> <i>By work seniority<sup>a</sup></i>						Bez stażu <i>No work seniority</i>
			1 rok i mniej <i>1 months and less</i>	1—5	5—10	10—20	20—30	powyżej 30 lat <i>more than 30 years</i>	
			w osobach <i>in persons</i>						
ostrzeszowski . . . . .		1937	191	425	287	319	210	67	438
pleszewski . . . . .		2953	383	781	450	380	239	74	646
m. Kalisz . . . . .		3942	612	805	530	715	587	203	490
<b>Podregion koniński . . . . .</b>		<b>33506</b>	<b>5200</b>	<b>9246</b>	<b>4684</b>	<b>4456</b>	<b>2530</b>	<b>675</b>	<b>6715</b>
gnieźnieński . . . . .		6349	930	1695	952	954	618	184	1016
kolski . . . . .		4836	755	1263	575	576	293	60	1314
koniński . . . . .		6715	970	2126	920	790	400	86	1423
słupecki . . . . .		3399	817	851	448	374	149	40	720
turecki . . . . .		3828	544	1150	564	520	231	72	747
wrzesiński . . . . .		3849	497	943	531	542	406	120	810
m. Konin . . . . .		4530	687	1218	694	700	433	113	685
<b>Podregion leszczyński . . . . .</b>		<b>18964</b>	<b>2093</b>	<b>4743</b>	<b>2844</b>	<b>3075</b>	<b>2220</b>	<b>813</b>	<b>3176</b>
gostyński . . . . .		3631	378	1038	500	483	387	161	684
grodziski . . . . .		1724	205	413	254	294	214	60	284
kościański . . . . .		2316	273	557	346	363	301	98	378
leszczyński . . . . .		1606	206	375	229	311	188	66	231
miedzychodzki . . . . .		1105	144	291	167	139	121	49	194
nowotomyski . . . . .		1751	176	438	263	267	206	89	312
rawicki . . . . .		2963	265	718	526	549	348	96	461
wolsztyński . . . . .		1539	165	358	199	237	191	82	307
m. Leszno . . . . .		2329	281	555	360	432	264	112	325
<b>Podregion pilski . . . . .</b>		<b>20680</b>	<b>2384</b>	<b>5299</b>	<b>3136</b>	<b>3550</b>	<b>2257</b>	<b>598</b>	<b>3456</b>
chodzieski . . . . .		2791	262	671	440	538	332	91	457
czarnkowsko-trzcianecki . . . . .		4492	525	1177	672	818	516	139	645
pilski . . . . .		5482	657	1199	775	934	703	202	1012
wągrowiecki . . . . .		4227	554	1177	649	644	311	82	810
złotowski . . . . .		3688	386	1075	600	616	395	84	532
<b>Podregion poznański . . . . .</b>		<b>15252</b>	<b>1741</b>	<b>3342</b>	<b>2137</b>	<b>2421</b>	<b>1988</b>	<b>793</b>	<b>2830</b>
obornicki . . . . .		2133	291	513	255	318	251	94	411
poznański . . . . .		4696	627	951	742	805	717	312	542
szamotulski . . . . .		3574	365	803	508	586	422	147	743
średzki . . . . .		3067	223	673	382	428	351	140	870
śremski . . . . .		1782	235	402	250	284	247	100	264
<b>Podregion m. Poznań . . . . .</b>		<b>10244</b>	<b>1705</b>	<b>2113</b>	<b>1525</b>	<b>1596</b>	<b>1590</b>	<b>634</b>	<b>1081</b>
m. Poznań . . . . .		10244	1705	2113	1525	1596	1590	634	1081
<b>ZACHODNIOPOMORSKIE . . . . .</b>		<b>98064</b>	<b>16393</b>	<b>21843</b>	<b>12671</b>	<b>13710</b>	<b>10804</b>	<b>2993</b>	<b>19650</b>
<b>Podregion koszaliński . . . . .</b>		<b>38884</b>	<b>5228</b>	<b>9203</b>	<b>5722</b>	<b>6642</b>	<b>4806</b>	<b>1225</b>	<b>6058</b>
białogardzki . . . . .		4347	548	1131	660	721	565	140	582
drawski . . . . .		4595	559	1083	702	794	579	120	758
kołobrzesci . . . . .		2969	351	606	373	439	373	120	707
koszaliński . . . . .		4932	731	1121	676	851	571	147	835
ślawieński . . . . .		3587	405	888	566	655	479	121	473
szczecinecki . . . . .		6590	912	1675	1002	1108	748	155	990
świdwiński . . . . .		3754	509	945	560	594	438	91	617
walecki . . . . .		3017	337	750	487	557	322	82	482
m. Koszalin . . . . .		5093	876	1004	696	923	731	249	614

<sup>a</sup> Patrz uwagi do tablic, pkt 3, str. 9.

<sup>a</sup> See comments to tables, item 3, page 12.

TABL. 33. BEZROBOTNI WEDŁUG STAŻU PRACY, REGIONÓW, WOJEWÓDZTW, PODREGIONÓW I POWIATÓW (cd.)

Stan w końcu września 2010 r.

UNEMPLOYED PERSONS BY WORK SENIORITY, REGIONS, VOIVODSHIPS, SUBREGIONS AND POWIATS (cont.)

As of the end of September 2010

REGIONY WOJEWÓDZTWA PODREGIONY POWIATY	REGIONY VOIVODSHIPS SUBREGIONS POWIATS	Ogółem Total	Według stażu pracy <sup>a</sup> By work seniority <sup>a</sup>						Bez stażu No work seniority
			1 rok i mniej 1 months and less	1—5	5—10	10—20	20—30	powyżej 30 lat more than 30 years	
			w osobach in persons						
<b>Podregion stargardzki</b>		<b>24461</b>	<b>4428</b>	<b>5650</b>	<b>2855</b>	<b>2878</b>	<b>2282</b>	<b>682</b>	<b>5686</b>
choszczeński		3741	598	711	477	441	342	78	1094
gryficki		4177	698	1046	545	514	450	102	822
myśliborski		3239	354	813	406	478	356	140	692
pyrzycki		3286	878	867	298	222	174	63	784
stargardzki		7080	1476	1580	764	853	663	213	1531
łobeski		2938	424	633	365	370	297	86	763
<b>Podregion m. Szczecin</b>		<b>15713</b>	<b>3783</b>	<b>2784</b>	<b>1815</b>	<b>1691</b>	<b>1760</b>	<b>592</b>	<b>3288</b>
m. Szczecin		15713	3783	2784	1815	1691	1760	592	3288
<b>Podregion szczeciński</b>		<b>19006</b>	<b>2954</b>	<b>4206</b>	<b>2279</b>	<b>2499</b>	<b>1956</b>	<b>494</b>	<b>4618</b>
goleniowski		5391	747	1294	668	794	551	162	1175
gryfiński		5111	745	1175	615	737	450	122	1267
kamieński		3309	638	724	389	386	360	94	718
policki		4015	631	771	476	418	446	75	1198
m. Świnoujście		1180	193	242	131	164	149	41	260
<b>REGION POŁUDNIOWO-ZACHO- -DNI</b>		<b>188333</b>	<b>27389</b>	<b>42197</b>	<b>24701</b>	<b>29721</b>	<b>24073</b>	<b>7734</b>	<b>32518</b>
<b>DOLNOŚLĄSKIE</b>		<b>142876</b>	<b>21108</b>	<b>31946</b>	<b>19117</b>	<b>23070</b>	<b>18506</b>	<b>5629</b>	<b>23500</b>
<b>Podregion jeleniogórski</b>		<b>35296</b>	<b>4532</b>	<b>8268</b>	<b>4888</b>	<b>5999</b>	<b>4363</b>	<b>1299</b>	<b>5947</b>
bolesławiecki		4419	563	1133	541	688	449	179	866
jaworski		3660	585	819	566	613	399	116	562
jeleniogórski		4090	487	854	526	757	647	244	575
kamiennogórski		3030	371	762	418	536	463	111	369
lubański		4441	521	1028	621	857	560	153	701
lwówecki		3313	304	743	478	597	393	79	719
zgorzelecki		4714	714	1108	639	680	533	144	896
złotoryjski		3838	491	1002	546	648	399	73	679
m. Jelenia Góra		3791	496	819	553	623	520	200	580
<b>Podregion legnicko-głogowski</b>		<b>21697</b>	<b>3164</b>	<b>5323</b>	<b>2887</b>	<b>3029</b>	<b>2134</b>	<b>583</b>	<b>4577</b>
głogowski		4580	820	1195	614	553	379	97	922
górowski		2901	261	778	442	473	271	57	619
legnicki		3013	380	725	379	490	342	87	610
lubiński		3508	582	793	438	445	279	106	865
polkowicki		3279	507	872	448	389	273	49	741
m. Legnica		4416	614	960	566	679	590	187	820
<b>Podregion wałbrzyski</b>		<b>42641</b>	<b>6047</b>	<b>9446</b>	<b>5757</b>	<b>7355</b>	<b>5880</b>	<b>1676</b>	<b>6480</b>
dzierzoniowski		7101	987	1489	982	1360	1072	326	885
klodzki		12430	1693	2785	1719	2032	1652	388	2161
świdnicki		6936	1008	1492	831	1116	1080	364	1045
wałbrzyski		11437	1501	2682	1593	2147	1628	460	1426
ząbkowicki		4737	858	998	632	700	448	138	963
<b>Podregion wrocławski</b>		<b>25097</b>	<b>3326</b>	<b>5822</b>	<b>3438</b>	<b>4000</b>	<b>3020</b>	<b>965</b>	<b>4526</b>
milicki		2060	244	534	306	339	218	72	347
oleśnicki		5672	623	1274	835	970	700	214	1056
oławski		3438	412	825	416	519	408	135	723
strzeliński		2464	353	602	294	346	265	64	540
średzki		2082	272	419	309	365	269	88	360
trzebnicki		3530	519	828	465	540	432	119	627
wołowski		3087	330	798	444	494	332	119	570
wrocławski		2764	573	542	369	427	396	154	303

<sup>a</sup> Patrz uwagi do tablic, pkt 3, str. 9.

<sup>a</sup> See comments to tables, item 3, page 12.

TABL. 33. BEZROBOTNI WEDŁUG STAŻU PRACY, REGIONÓW, WOJEWÓDZTW, PODREGIONÓW I POWIATÓW (cd.)

Stan w końcu września 2010 r.

UNEMPLOYED PERSONS BY WORK SENIORITY, REGIONS, VOIVODSHIPS, SUBREGIONS AND POWIATS (cont.)

As of the end of September 2010

REGIONY WOJEWÓDZTWA PODREGIONY POWIATY	REGIONS VOIVODSHIPS SUBREGIONS POWIATS	Ogółem Total	Według stażu pracy <sup>a</sup> By work seniority <sup>a</sup>					Bez stażu No work seniority	
			1 rok i mniej 1 months and less	1—5	5—10	10—20	20—30		powyżej 30 lat more than 30 years
		w osobach in persons							
Podregion m. Wrocław . . . . .		18145	4039	3087	2147	2687	3109	1106	1970
m. Wrocław . . . . .		18145	4039	3087	2147	2687	3109	1106	1970
OPOLSKIE . . . . .		45457	6281	10251	5584	6651	5567	2105	9018
Podregion nyski . . . . .		22000	3231	5000	2809	3287	2633	965	4075
brzeski . . . . .		5600	658	1288	767	910	638	192	1147
kluczborski . . . . .		3050	680	719	375	396	270	104	506
namysłowski . . . . .		2423	431	648	333	339	233	98	341
nyski . . . . .		7766	1094	1698	978	1167	1078	412	1339
prudnicki . . . . .		3161	368	647	356	475	414	159	742
Podregion opolski . . . . .		23457	3050	5251	2775	3364	2934	1140	4943
głubczycki . . . . .		2579	314	599	335	380	286	89	576
kedzierzyńsko-kozielski . . . . .		4466	493	997	464	644	533	226	1109
krapkowicki . . . . .		2498	311	621	320	358	266	84	538
oleski . . . . .		2018	248	508	234	252	209	110	457
opolski . . . . .		4821	604	1122	590	715	670	253	867
strzelecki . . . . .		2431	312	441	241	305	282	107	743
m. Opole . . . . .		4644	768	963	591	710	688	271	653
REGION PÓLNOCNY . . . . .		320145	44993	77409	46730	49270	32477	9365	59901
KUJAWSKO-POMORSKIE . . . . .		125266	18005	30521	18177	18864	12207	3437	24055
Podregion bydgosko-toruński . . . . .		28948	4299	6521	4222	4890	3740	1348	3928
bydgoski . . . . .		4193	554	1005	580	691	445	199	719
toruński . . . . .		5592	730	1369	887	929	517	141	1019
m. Bydgoszcz . . . . .		12326	1875	2699	1748	2073	1799	672	1460
m. Toruń . . . . .		6837	1140	1448	1007	1197	979	336	730
Podregion grudziądzki . . . . .		36256	4895	9686	5318	5264	3192	887	7014
brodnicki . . . . .		4137	612	1195	655	482	272	92	829
chełmiński . . . . .		3254	437	846	526	509	308	89	539
golubsko-dobrzyński . . . . .		2973	470	796	382	361	221	49	694
grudziądzki . . . . .		3142	457	932	456	406	211	39	641
sępoleński . . . . .		2952	332	754	425	472	288	71	610
świecki . . . . .		6332	826	1714	853	912	535	178	1314
tucholski . . . . .		3217	367	846	486	475	253	63	727
wąbrzeski . . . . .		2621	354	696	426	359	199	61	526
m. Grudziądz . . . . .		7628	1040	1907	1109	1288	905	245	1134
Podregion włocławski . . . . .		60062	8811	14314	8637	8710	5275	1202	13113
aleksandrowski . . . . .		3784	602	993	535	506	322	80	746
inowrocławski . . . . .		12695	1819	3201	1841	2025	1363	395	2051
lipnowski . . . . .		6481	864	1485	842	709	321	55	2205
mogileński . . . . .		3809	472	1018	494	600	329	76	820
nakielski . . . . .		5734	650	1396	869	929	585	143	1162
radziejowski . . . . .		3256	553	745	401	369	161	19	1008
rypiński . . . . .		2950	412	777	409	362	196	43	751
włocławski . . . . .		7231	1134	1607	1055	900	477	77	1981
żniński . . . . .		4642	631	1229	689	694	466	128	805
m. Włocławek . . . . .		9480	1674	1863	1502	1616	1055	186	1584

<sup>a</sup> Patrz uwagi do tablic, pkt 3, str. 9.<sup>a</sup> See comments to tables, item 3, page 12.

TABL. 33. BEZROBOTNI WEDŁUG STAŻU PRACY, REGIONÓW, WOJEWÓDZTW, PODREGIONÓW I POWIATÓW (dok.)

Stan w końcu września 2010 r.

UNEMPLOYED PERSONS BY WORK SENIORITY, REGIONS, VOIVODSHIPS, SUBREGIONS AND POWIATS (cont.)

As of the end of September 2010

REGIONY WOJEWÓDZTWA PODREGIONY POWIATY	REGIONS VOIVODSHIPS SUBREGIONS POWIATS	Ogółem Total	Według stażu pracy <sup>a</sup> By work seniority <sup>a</sup>						Bez stażu No work seniority
			1 rok i mniej 1 months and less	1—5	5—10	10—20	20—30	powyżej 30 lat more than 30 years	
			w osobach in persons						
POMORSKIE		98629	13584	23528	14569	16300	10891	3720	16037
Podregion gdański		20551	2588	4984	2899	3180	2111	796	3993
gdański		2502	319	491	347	408	293	106	538
kartuski		4115	441	1093	631	593	331	145	881
nowodworski		2925	719	801	379	298	231	52	445
pucki		2847	329	620	370	456	324	147	601
wejherowski		8162	780	1979	1172	1425	932	346	1528
Podregion słupski		33511	4251	8293	5243	5957	3781	1232	4754
bytowski		6034	661	1609	991	1036	686	180	871
chojnicki		6757	752	1743	1027	1126	700	305	1104
człuchowski		4613	599	1101	653	782	467	132	879
łęborski		4155	427	1040	719	831	472	141	525
słupski		6672	916	1630	1063	1264	775	230	794
m. Słupsk		5280	896	1170	790	918	681	244	581
Podregion starogardzki		28242	4487	6915	4091	4233	2753	804	4959
kościerski		3634	564	989	553	492	304	86	646
kwidzyński		3497	555	828	476	552	338	116	632
malborski		4592	814	1160	636	698	429	108	747
starogardzki		8341	1478	1841	1159	1213	807	241	1602
tczewski		5427	715	1362	845	874	641	204	786
sztumski		2751	361	735	422	404	234	49	546
Podregion trójmiejski		16325	2258	3336	2336	2930	2246	888	2331
m. Gdańsk		10289	1398	2063	1446	1791	1441	503	1647
m. Gdynia		5356	751	1137	782	1023	706	337	620
m. Sopot		680	109	136	108	116	99	48	64
WARMIŃSKO-MAZURSKIE		96250	13404	23360	13984	14106	9379	2208	19809
Podregion elbląski		35761	4599	9161	5451	5533	3382	874	6761
braniewski		3969	533	1005	519	464	344	73	1031
działdowski		5373	639	1389	895	914	472	114	950
elbląski		4774	627	1266	721	719	399	86	956
iławski		3837	592	975	518	440	317	119	876
nowomiejski		3051	294	912	514	491	211	66	563
ostródzki		7662	832	1964	1184	1240	763	150	1529
m. Elbląg		7095	1082	1650	1100	1265	876	266	856
Podregion ełcki		22319	3659	5102	3012	2820	1998	389	5339
ełcki		6875	1223	1504	824	833	615	137	1739
giżycki		2922	500	666	418	379	284	68	607
olecki		2813	362	706	411	417	224	32	661
piski		5794	1025	1301	795	688	535	86	1364
gołdapski		1986	347	457	268	257	163	25	469
węgorzewski		1929	202	468	296	246	177	41	499
Podregion olsztyński		38170	5146	9097	5521	5753	3999	945	7709
bartoszycki		6184	882	1460	909	989	627	107	1210
ketrzyński		5140	688	1308	769	719	513	124	1019
lidzbarski		3754	396	1002	598	575	404	98	681
mragowski		3278	392	749	458	506	353	90	730
nidzicki		1827	328	484	251	236	116	29	383
olsztyński		6516	782	1474	1010	1093	718	181	1258
szczycieński		5888	810	1500	790	835	524	114	1315
m. Olsztyn		5583	868	1120	736	800	744	202	1113

<sup>a</sup> Patrz uwagi do tablic, pkt 3, str. 9.

<sup>a</sup> See comments to tables, item 3, page 12.

## BEZROBOTNI ZAREJESTROWANI WEDŁUG PŁCI <sup>a</sup>

w tys.  
in thous.

### REGISTERED UNEMPLOYED PERSONS BY SEX <sup>a</sup>

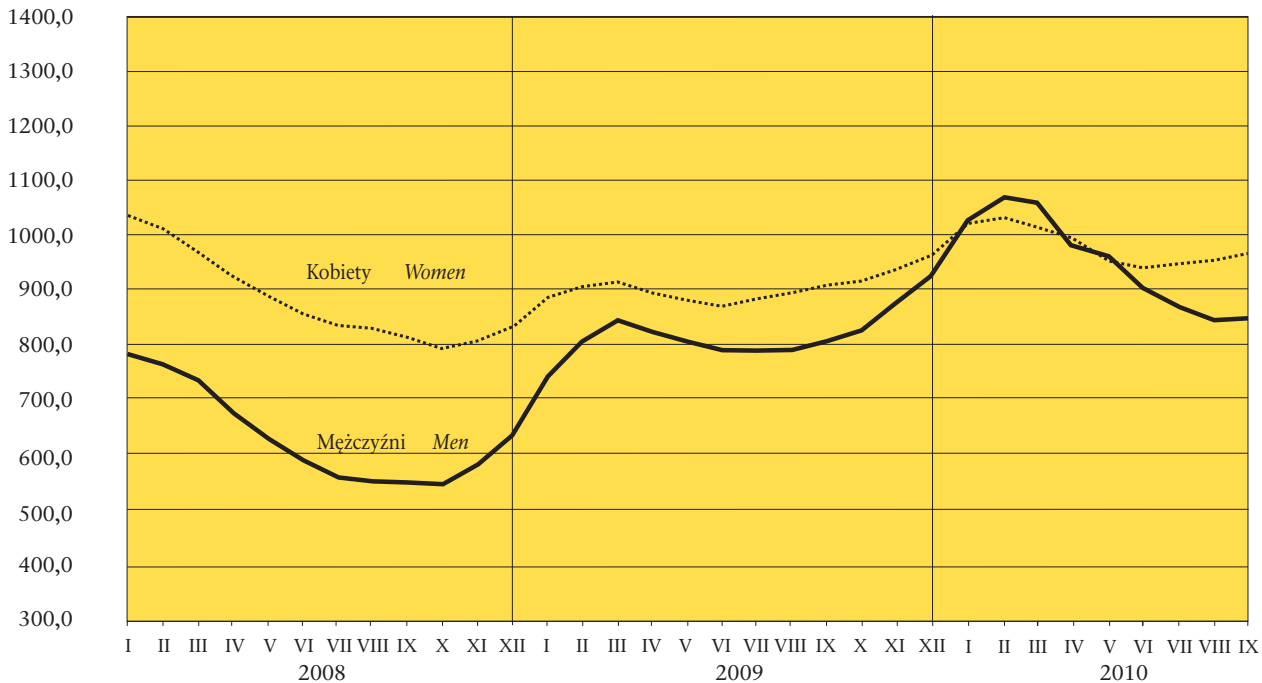

## STOPA BEZROBOCIA <sup>a,b</sup>

### UNEMPLOYMENT RATE <sup>a,b</sup>

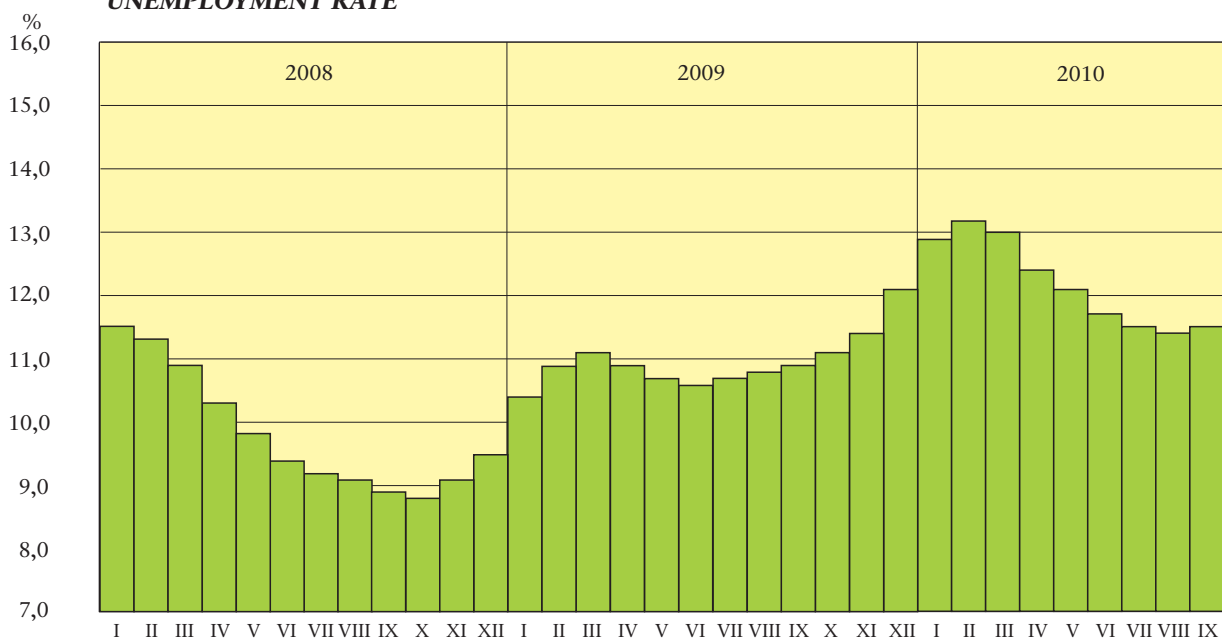

<sup>a</sup> Stan w końcu miesiąca.

<sup>a</sup> As of the end of month.

<sup>b</sup> W % cywilnej ludności aktywnej zawodowo.

<sup>b</sup> In % of civilian economically active population.

## STOPA ODPLYWU BEZROBOTNYCH<sup>c</sup>

### OUTFLOW RATE<sup>c</sup>

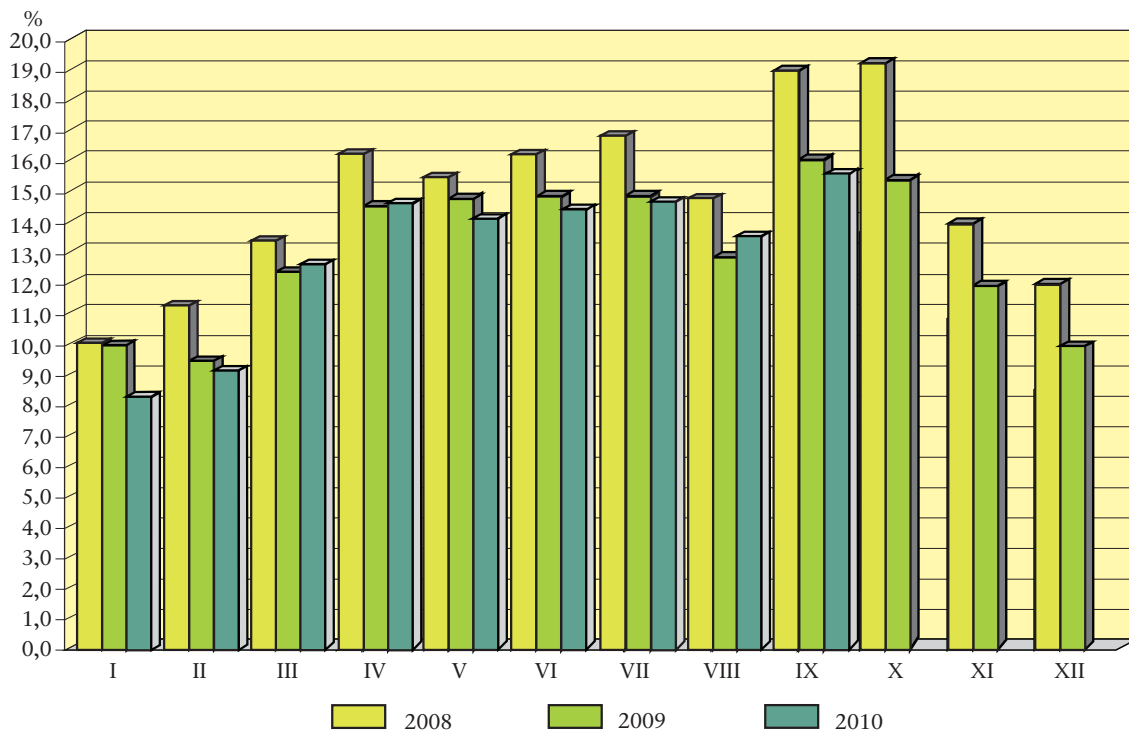

## RELACJA BEZROBOTNYCH, KTÓRZY PODJĘLI PRACĘ W STOSUNKU DO LICZBY NOWO ZAREJESTROWANYCH

Stan w ciągu miesiąca

### RELATION OF THE UNEMPLOYED PERSONS, WHO RECEIVED JOBS AS THE SHARE OF THE NEWLY REGISTERED

During a month

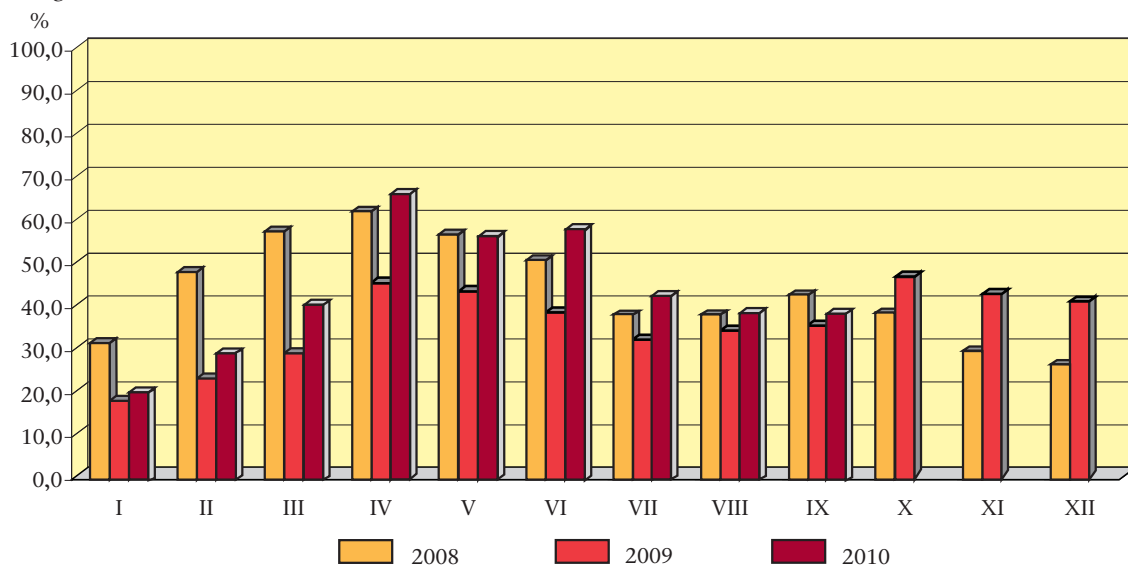

<sup>c</sup> Bezrobotni wyrejestrowani w stosunku do liczby bezrobotnych wg stanu na koniec poprzedniego miesiąca.

<sup>c</sup> Outflow from unemployment as share of unemployed persons at the end of previous month.

**RELACJA LICZBY BEZROBOTNYCH W III KWARTALE 2010 R.  
DO LICZBY BEZROBOTNYCH W II KWARTALE 2010 R. WEDŁUG WOJEWÓDZTW**

**RELATION OF THE NUMBER OF THE UNEMPLOYED IN THE III QUARTER 2010  
TO THE NUMBER IN THE II QUARTER 2010 BY VOIVODSHIPS**

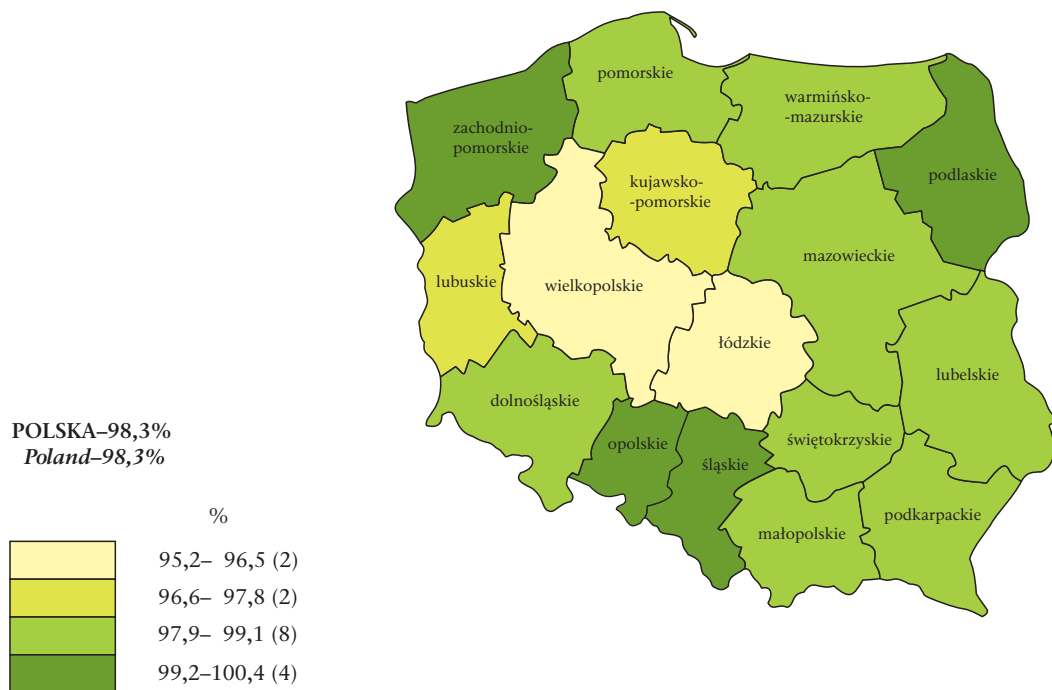

**STOPA BEZROBOCIA (W % AKTYWNYCH ZAWODOWO) WEDŁUG WOJEWÓDZTW**  
Stan w końcu września 2010 r.

**UNEMPLOYMENT RATE (IN % OF ECONOMICALLY ACTIVE POPULATION) BY VOIVODSHIPS**  
As the end of September 2010

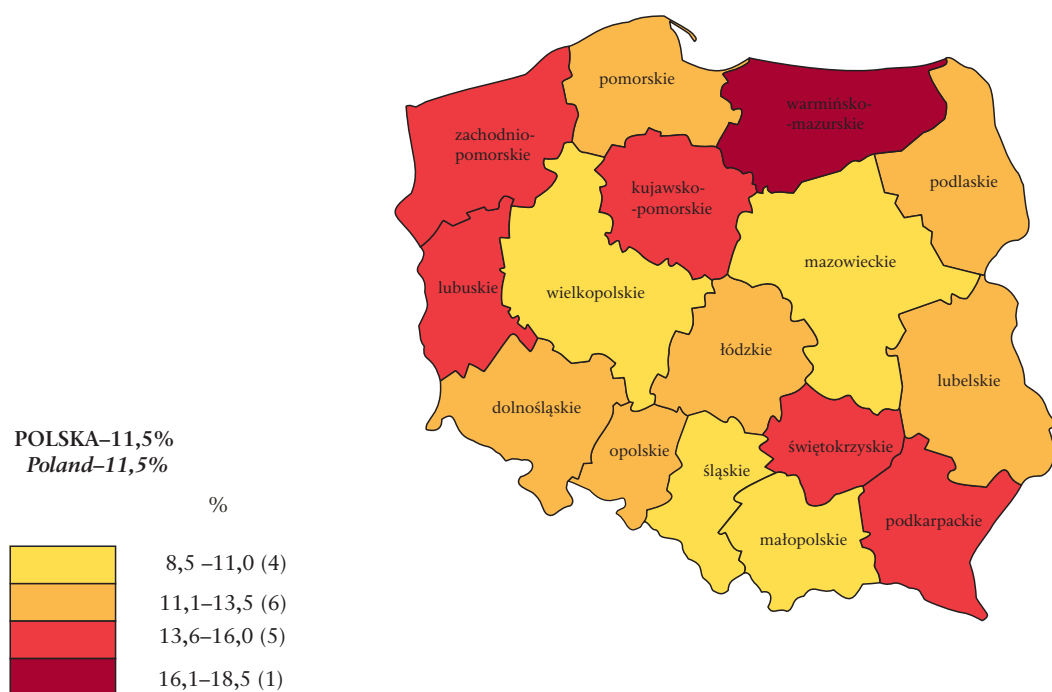

**RELACJA NAPŁYWU DO ODPŁYWU Z BEZROBOCIA  
W III KWARTALE 2010 R. WEDŁUG WOJEWÓDZTW**

**RELATION OF INFLOW TO OUTFLOW FROM UNEMPLOYMENT  
IN THE III QUARTER 2010 BY VOIVODSHIPS**

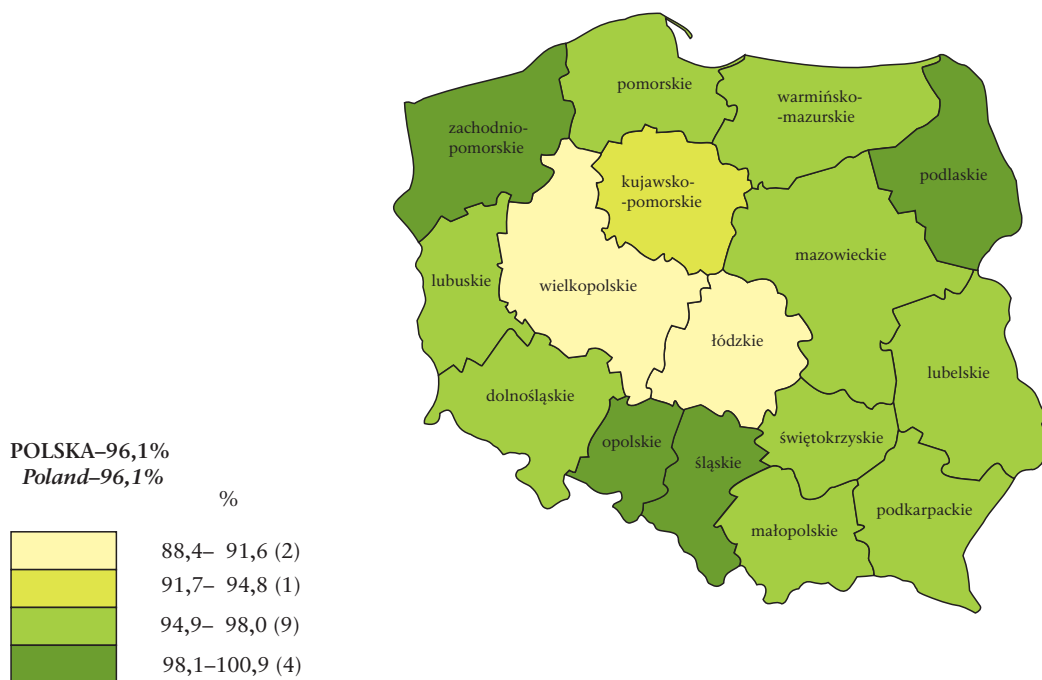

**STOPA DŁUGOTRWAŁEGO BEZROBOCIA<sup>a</sup> WEDŁUG WOJEWÓDZTW**  
Stan w końcu września 2010 r.

**LONG-TERM UNEMPLOYMENT RATE<sup>a</sup> BY VOIVODSHIPS**  
As the end of September 2010

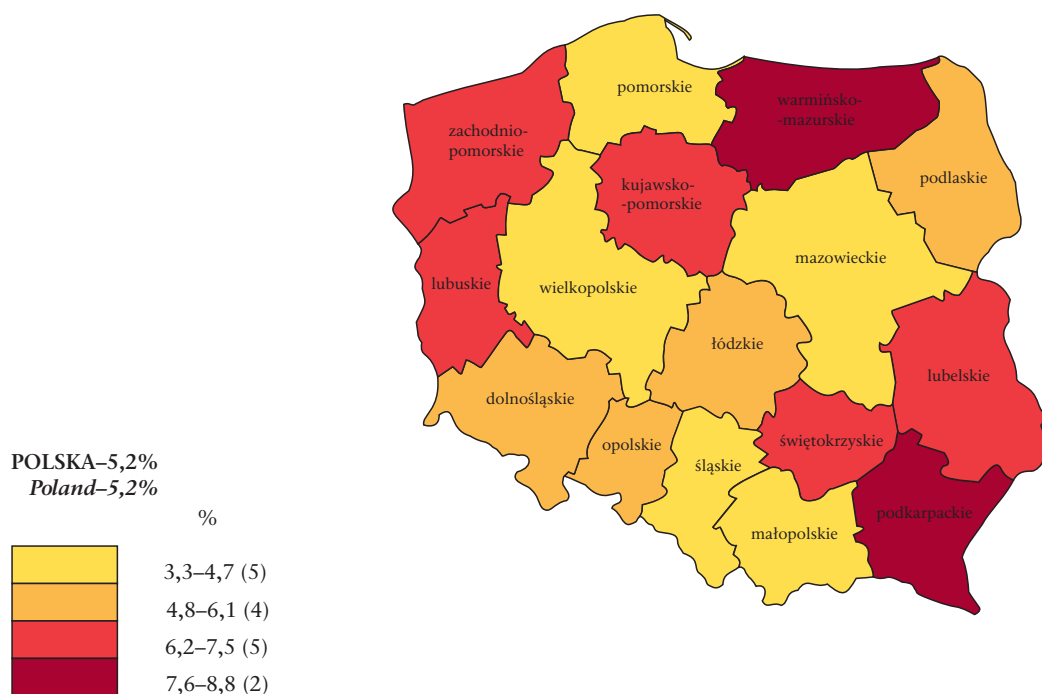

<sup>a</sup> Udział osób długotrwale bezrobotnych w liczbie ludności aktywnej zawodowo.  
<sup>a</sup> Percentage of the long-term unemployed in the economically active population.



## OBJAŚNIENIA ZNAKÓW UMOWNYCH

Kropka (.) — zupełny brak informacji lub brak informacji wiarygodnych.

„W tym” — oznacza, że nie podaje się wszystkich składników sumy.

znak x — wypełnienie pozycji jest niemożliwe lub niecelowe.

kreska (—) — zjawisko nie wystąpiło.

Znak  $\Delta$  — oznacza, że nazwy zostały skrócone w stosunku do obowiązującej klasyfikacji; ich pełne nazwy podano w uwagach do tablic.

Znak \* — oznacza, że dane zostały zmienione w stosunku do wcześniej opublikowanych.

W niektórych rubrykach sumy danych mogą być różne od wielkości podanych w wierszu „Ogółem” ze względu na elektroniczną technikę zaokrąglania liczb.

## SYMBOLS

Stop (.) — data not available or not reliable.

”Of which” — indicates that not all elements of sum are given.

x — not applicable.

(—) — magnitude zero.

$\Delta$  — categories of applied classification are presented in abbreviated form; their full name are given in the comments to tables.

\*

— data altered in relation to that published in the previous edition.

In some columns, the sum of data could be different from „Total” with regard for adaptation computer calculation.

Przy opublikowaniu danych GUS — prosimy o podanie źródła.

When publishing CSO data — please indicate source.