



GŁÓWNY URZĄD STATYSTYCZNY

CENTRAL STATISTICAL OFFICE

Bezrobocie rejestrowane

I–II kwartał 2013 r.

Registered unemployment

I–II quarter 2013

| | |
|---|--|
| Opracowanie publikacji <i>Preparation of the publication</i> | GUS, Departament Badań Demograficznych i Rynku Pracy <i>CSO, Demographic Surveys and Labour Market Department</i> |
| kierujący <i>supervisor</i> | Agnieszka Zgierska Dyrektor Departamentu Badań Demograficznych i Rynku Pracy <i>Director Demographic Surveys and Labour Market Department</i> |
| zespół <i>team</i> | Iwona Pasierowska, Renata Strużyńska, Agata Cendrowska |
| tlumaczenie <i>translation</i> | Irena Skrzypczak |
| wykresy <i>graphs</i> | Andrzej Kajkowski Zakład Wydawnictw Statystycznych <i>Statistical Publishing Establishment</i> |
| Projekt okładki <i>Cover desing</i> | Lidia Motrenko-Makuch Zakład Wydawnictw Statystycznych <i>Statistical Publishing Establishment</i> |
| Skład komputerowy <i>Technical editor</i> | Elżbieta Borkowska |

ISSN 1897-3671

Publikacja dostępna na CD oraz w Internecie — www.stat.gov.pl/gus/praca_wynagrodzenie_PLK_HTML.htm
Publication available on CD and on Internet http://www.stat.gov.pl/gus/praca_wynagrodzenie_ENG_HTML.htm



ZAKŁAD WYDAWNICTW STATYSTYCZNYCH, 00-925 WARSZAWA, AL. NIEPODLEGŁOŚCI 208
Informacje w sprawach sprzedaży publikacji — tel.: (0 22) 608 32 10, 608 38 10

PRZEDMOWA

Niniejsza publikacja przygotowana została na podstawie miesięcznej sprawozdawczości Ministerstwa Pracy i Polityki Społecznej (formularz MPiPS-01), sporządzanej przez powiatowe urzędy pracy. Publikacja ukazuje się z częstotliwością kwartalną od września 1991 r., w wersji dwujęzycznej (polskiej i angielskiej).

Opracowanie składa się z uwag metodycznych, uwag do tablic, części analitycznej w wersji dwujęzycznej (polskiej i angielskiej) oraz tablic statystycznych i wykresów. Dane prezentowane w publikacji dotyczą osób bezrobotnych zarejestrowanych w powiatowych urzędach pracy i poszukujących pracy poprzez te urzędy. Informacje o osobach bezrobotnych zaprezentowano w przekroju według płci, wieku, poziomu wykształcenia, czasu pozostawiania bez pracy, regionów, województw, podregionów i powiatów.

Publikacja przygotowana została przez pracowników Wydziału Integracji Źródeł Danych w Departamencie Badań Demograficznych i Rynku Pracy i jest dostępna w Internecie pod adresem: <http://www.stat.gov.pl/gus>

Będziemy zobowiązani za wszelkie uwagi i sugestie, które chcielibyśmy wykorzystać w kolejnych edycjach publikacji.

Agnieszka Zgierska

Dyrektor Departamentu Badań
Demograficznych i Rynku Pracy

Warszawa, Wrzesień 2013 r.

PREFACE

The presented publication was prepared on the basis of the monthly statistical reporting of the Ministry of Labour and Social Policy (MPiPS-01 form) prepared by powiats labour offices. The publication has been issued quarterly since September 1991 in a bilingual (Polish and English) version.

The publication consists of methodological notes, comments to tables, analytic chapter (in Polish and English) and statistical tables and graphs. The presented data concern unemployed persons registered in powiats labour offices and searching a job through these offices. The information on the unemployed is presented by sex, age, level of education, duration of unemployment, regions, voivodships, subregions, and powiats.

The publication has been prepared by the staff of the Data Resources Integration Section of the CSO Demographic Surveys and Labour Market Department and is available online: <http://www.stat.gov.pl/gus>

We shall appreciate any comments and suggestions, which we would use in the future editions of the publication.

Agnieszka Zgierska

Director of the Demographic Surveys
and Labour Market Department

Warsaw, September 2013

SPIS TREŚCI

| | Tabl. | Str. |
|---|-------|------|
| Uwagi metodyczne | x | 7 |
| Bezrobocie rejestrowane w II kwartale 2013 r. | x | 13 |

TABLICE

| | | |
|--|----|-----|
| Zharmonizowana stopa bezrobocia w krajach Unii Europejskiej | 1 | 29 |
| Bezrobotni zarejestrowani w urzędach pracy | 2 | 30 |
| Wybrane kategorie bezrobotnych bez prawa do zasiłku | 3 | 31 |
| Niepełnosprawni zarejestrowani w urzędach pracy | 4 | 32 |
| Napływ i odpływ bezrobotnych | 5 | 33 |
| Bezrobotni nowo zarejestrowani | 6 | 34 |
| Bezrobotni wyrejestrowani z ewidencji urzędów pracy według przyczyn | 7 | 35 |
| Bezrobotni, którzy podjęli pracę | 8 | 36 |
| Bezrobotni zarejestrowani będący w szczególnej sytuacji na rynku pracy | 9 | 37 |
| Bezrobotni według poziomu wykształcenia i wieku | 10 | 38 |
| Bezrobotni według czasu pozostawania bez pracy | 11 | 39 |
| Bezrobotni według stażu pracy | 12 | 40 |
| Wybrane dane o bezrobotnych według regionów i województw | 13 | 41 |
| Wybrane dane o bezrobotnych mieszkających na wsi według regionów i województw | 14 | 42 |
| Bezrobotni zamieszkali na wsi według wykształcenia oraz województw | 15 | 43 |
| Bezrobotni zamieszkali na wsi według wieku oraz województw | 16 | 43 |
| Bezrobotni zamieszkali na wsi według czasu pozostawania bez pracy oraz województw | 17 | 44 |
| Bezrobotni zamieszkali na wsi według stażu pracy oraz województw | 18 | 44 |
| Bezrobotni zarejestrowani będący w szczególnej sytuacji na rynku pracy według regionów i województw | 19 | 45 |
| Bezrobotni według województw i płci | 20 | 46 |
| Stopa bezrobocia według województw | 21 | 47 |
| Napływ i odpływ bezrobotnych według województw | 22 | 48 |
| Udział bezrobotnych zwolnionych z przyczyn dotyczących zakładów pracy w ogólnej liczbie bezrobotnych według województw | 23 | 49 |
| Udział bezrobotnych posiadających prawo do pobierania zasiłku w ogólnej liczbie bezrobotnych według województw | 24 | 49 |
| Oferty pracy zgłoszone do urzędów pracy | 25 | 50 |
| Oferty pracy zgłoszone do urzędu pracy według województw | 26 | 50 |
| Bezrobotni według poziomu wykształcenia oraz województw | 27 | 51 |
| Bezrobotni według wieku oraz województw | 28 | 53 |
| Bezrobotni według czasu pozostawania bez pracy oraz województw | 29 | 55 |
| Bezrobotni poprzednio pracujący według rodzaju działalności ostatniego miejsca pracy oraz województw | 30 | 57 |
| Bezrobotni zarejestrowani poprzednio pracujący według wybranych grup zawodów oraz oferty pracy | 31 | 59 |
| Bezrobotni według województw oraz powiatów | 32 | 60 |
| Wybrane dane o bezrobotnych według regionów, województw, podregionów oraz powiatów | 33 | 68 |
| Stopa bezrobocia według województw, podregionów oraz powiatów | 34 | 78 |
| Bezrobotni według wieku, regionów, województw, podregionów i powiatów | 35 | 88 |
| Bezrobotni według poziomu wykształcenia, regionów, województw, podregionów i powiatów | 36 | 98 |
| Bezrobotni według czasu pozostawania bez pracy, regionów, województw, podregionów i powiatów | 37 | 108 |
| Bezrobotni według stażu pracy, regionów, województw, podregionów i powiatów | 38 | 118 |

WYKRESY

| | |
|---|-----|
| Bezrobotni zarejestrowani według płci | 128 |
| Stopa bezrobocia | 128 |
| Stopa odpływu bezrobotnych | 129 |
| Relacja bezrobotnych, którzy podjęli pracę w stosunku do liczby nowo zarejestrowanych | 129 |
| Stopa bezrobocia według województw | 130 |
| Stopa długotrwałego bezrobocia według województw | 130 |
| Relacja napływu do odpływu z bezrobocia w II kwartale 2013 r. według województw | 131 |
| Liczba bezrobotnych na 1 ofertę pracy według województw | 131 |

CONTENTS

| | Tables | Page |
|---|--------|------|
| Methodological notes | x | 10 |
| Registered unemployment persons in the second quarter of 2013 | x | 21 |

TABLES

| | | |
|--|----|-----|
| Harmonized unemployment rate in UE countries | 1 | 29 |
| Unemployed persons registered in labour offices | 2 | 30 |
| Selected categories of the unemployed not entitled to benefit | 3 | 31 |
| Disabled persons registered in labour offices | 4 | 32 |
| Inflow to and outflow from unemployment | 5 | 33 |
| Newly registered unemployed persons | 6 | 34 |
| Unemployed persons removed from unemployment rolls by reasons | 7 | 35 |
| Unemployed persons who took work | 8 | 36 |
| Registered unemployed persons with a specific situation on the labour market | 9 | 37 |
| Unemployed persons by level of education and age | 10 | 38 |
| Unemployed persons by duration of unemployment | 11 | 39 |
| Unemployed persons by total work seniority | 12 | 40 |
| Selected data on unemployed persons by regions and voivodships | 13 | 41 |
| Selected data on unemployed persons living in rural areas by regions and voivodships | 14 | 42 |
| Registered unemployed persons living in rural areas by level of education and voivodships | 15 | 43 |
| Registered unemployed persons living in rural areas by age and voivodships | 16 | 43 |
| Registered unemployed persons living in rural areas by duration of unemployment and voivodships | 17 | 44 |
| Registered unemployed persons living in rural areas by work seniority and voivodships | 18 | 44 |
| Registered unemployed persons with a specific situation in the labour market by regions and voivodships | 19 | 45 |
| Unemployed persons by voivodships and sex | 20 | 46 |
| Unemployment rate by voivodships | 21 | 47 |
| Inflow to and outflow from unemployment by voivodships | 22 | 48 |
| Percentage share of unemployed persons terminated for company reasons in total unemployment by voivodships | 23 | 49 |
| Percentage share of persons entitled to a benefit in the total number of the unemployment by voivodships | 24 | 49 |
| Job offers submitted to labour offices | 25 | 50 |
| Job offers by voivodships | 26 | 50 |
| Unemployed persons by level of education and voivodships | 27 | 51 |
| Unemployed persons by age and voivodships | 28 | 53 |
| Unemployed persons by duration of unemployment and voivodships | 29 | 55 |
| Unemployed persons previously in employment by a kind of activity of their last job and voivodships | 30 | 57 |
| Unemployed persons previously employed by selected occupational groups and job offers | 31 | 59 |
| Unemployed persons by voivodships and powiats | 32 | 60 |
| Selected data on unemployed persons by regions, voivodships , subregions and powiats | 33 | 68 |
| Unemployment rate by voivodships, subregions and powiats | 34 | 78 |
| Unemployed persons by age, regions, voivodships, subregions and powiats | 35 | 88 |
| Unemployed persons by level of education, regions, voivodships, subregions and powiats | 36 | 98 |
| Unemployed persons by duration of unemployment, regions, voivodships, subregions and powiats | 37 | 108 |
| Unemployed persons by work seniority, regions, voivodships, subregions and powiats | 38 | 118 |

GRAPHS

| | |
|---|-----|
| Registered unemployed persons by sex | 128 |
| Unemployment rate | 128 |
| Outflow from unemployment rate | 129 |
| The ratio of the unemployed persons who took work to the number of the newly registered | 129 |
| Unemployment rate by voivodships | 130 |
| Long-term unemployment rate by voivodships | 130 |
| Relation of inflow to outflow from unemployment in the II quarter 2013 by voivodships | 131 |
| Unemployed persons per one job offer by voivodships | 131 |

UWAGI METODYCZNE

1. Dane o liczbie **bezrobotnych zarejestrowanych**, zgodnie z ustawą z dnia 20 IV 2004 r. o promocji zatrudnienia i instytucjach rynku pracy, obowiązującą od 1 VI 2004 r. (Dz. U. z 2004 r. Nr 99, poz. 1001 z późniejszymi zmianami), obejmują osoby niezatrudnione i niewykonujące innej pracy zarobkowej, zdolne i gotowe do podjęcia zatrudnienia w pełnym wymiarze czasu pracy (bądź jeśli są to osoby niepełnosprawne — zdolne i gotowe do podjęcia zatrudnienia co najmniej w połowie tego wymiaru czasu pracy), nieuczące się w szkole z wyjątkiem szkół dla dorosłych lub przystępujące do egzaminu eksternistycznego z zakresu tej szkoły lub szkół wyższych gdzie studiują w formie studiów niestacjonarnych, zarejestrowane we właściwym dla miejsca zameldowania (stałego lub czasowego) powiatowym urzędzie pracy oraz poszukujące zatrudnienia lub innej pracy zarobkowej, jeżeli m.in.:
 - a) ukończyły 18 lat i nie osiągnęły wieku emerytalnego
 - b) nie nabyły prawa do emerytury lub renty z tytułu niezdolności do pracy, renty szkoleniowej, renty socjalnej, renty rodzinnej w wysokości przekraczającej połowę minimalnego wynagrodzenia za pracę albo po ustaniu zatrudnienia, innej pracy zarobkowej, zaprzestaniu prowadzenia pozarolniczej działalności, nie pobierają nauczycielskiego świadczenia kompensacyjnego, nie pobierają świadczenia lub zasiłku przedemerytalnego, świadczenia rehabilitacyjnego, zasiłku chorobowego, macierzyńskiego lub zasiłku w wysokości zasiłku macierzyńskiego,
 - c) nie są właścicielami lub posiadaczami (samoistnymi lub zależnymi) nieruchomości rolnej o powierzchni użytków rolnych powyżej 2 ha przeliczeniowych, nie podlegają ubezpieczeniu emerytalnemu i rentowemu z tytułu stałej pracy jako współmałżonek lub domownik w gospodarstwie rolnym o powierzchni użytków rolnych przekraczającej 2 ha przeliczeniowe,
 - d) nie złożyły wniosku do ewidencji działalności gospodarczej albo po złożeniu wniosku o wpis nie zgłosiły do ewidencji działalności gospodarczej wniosku o zawieszenie wykonywania działalności gospodarczej i okres zawieszenia jeszcze nie upłynął, albo nie upłynął jeszcze okres do określonego we wniosku o wpis do ewidencji działalności gospodarczej, dnia podjęcia działalności gospodarczej,
 - e) nie są tymczasowo aresztowane lub nie odbywają kary pozbawienia wolności z wyjątkiem kary pozbawienia wolności odbywanej poza zakładem karnym w systemie dozoru elektronicznego,
 - f) nie uzyskują miesięcznie przychodu w wysokości przekraczającej połowę minimalnego wynagrodzenia za pracę, z wyłączeniem przychodów uzyskanych z tytułu odsetek lub innych przychodów od środków pieniężnych zgromadzonych na rachunkach bankowych,
 - g) nie pobierają na podstawie przepisów o pomocy społecznej zasiłku stałego,
 - h) nie pobierają na podstawie przepisów o świadczeniach rodzinnych, świadczenia pielęgnacyjnego lub dodatku do zasiłku rodzinnego z tytułu samotnego wychowywania dziecka i utraty prawa do zasiłku dla bezrobotnych na skutek upływu ustawowego okresu jego pobierania,
 - i) nie pobierają po ustaniu zatrudnienia świadczenia szkoleniowego.
2. **Stopę bezrobocia rejestrowanego** obliczono jako stosunek liczby bezrobotnych zarejestrowanych do liczby **cywilnej ludności aktywnej zawodowo**, tj. bez osób odbywających czynną służbę wojskową oraz pracowników jednostek budżetowych prowadzących działalność w zakresie obrony narodowej i bezpieczeństwa publicznego. Stopę bezrobocia podaje się z uwzględnieniem pracujących w gospodarstwach indywidualnych w rolnictwie (będących składową cywilnej ludności aktywnej zawodowo) wyszacowanych na podstawie wyników spisów. Dane o bezrobotnych oraz pracujących wykorzystywane do obliczenia stopy bezrobocia pochodzą ze źródeł różniących się metodą zbierania, co może powodować pewne nieścisłości, zwłaszcza w przypadku stopy bezrobocia ustalonej dla powiatów. Dla bezrobotnych — miejscem lokalizacji jest ich miejsce zamieszkania lub pobytu, zaś dla pracujących lokalizacja miejsca pracy.
3. Pod pojęciem **cywilnej ludności aktywnej zawodowo** szacowanej na koniec każdego prezentowanego okresu, należy rozumieć osoby pracujące w jednostkach sektora publicznego i prywatnego, jak również osoby bezrobotne, dane te nie są publikowane, służą jedynie do wyliczenia stopy bezrobocia.

4. **Do bezrobotnych zarejestrowanych w okresie do 12 m-cy od dnia ukończenia nauki (absolwenci)** — zaliczono osoby bezrobotne, które w w/w okresie ukończyły (potwierdzoną dyplomem, świadectwem lub innym dokumentem) naukę w szkole ponadgimnazjalnej (zasadniczej-zawodowej i średniej), policealnej, wyższej, specjalnej, dzienne kursy zawodowe trwające co najmniej 24 miesiące lub nabyły uprawnienia do wykonywania zawodu jako osoby niepełnosprawne.
5. **Bezrobotni do 25 roku życia** — to osoby bezrobotne, które do dnia zastosowania wobec nich usług lub instrumentów rynku pracy nie ukończyły 25 roku życia.
6. **Bezrobotni, którzy ukończyli szkołę wyższą do 27 roku życia** — to osoby bezrobotne w okresie do upływu 12 m-cy od dnia określonego w dyplomie, świadectwie lub innym dokumencie poświadczającym ukończenie szkoły wyższej, które nie ukończyły 27 roku życia.
7. **Długotrwale bezrobotni** — to osoby bezrobotne pozostające w rejestrze powiatowego urzędu pracy łącznie przez okres ponad 12 miesięcy w okresie ostatnich dwóch lat, z wyłączeniem okresów odbywania stażu i przygotowania zawodowego w miejscu pracy.
8. **Bezrobotni powyżej 50 roku życia** — oznacza to bezrobotnych, którzy w dniu zastosowania wobec nich usług lub instrumentów rynku pracy ukończyli co najmniej 50 lat życia.
9. **Bezrobotni bez kwalifikacji zawodowych** — oznacza to bezrobotnych nieposiadających kwalifikacji do wykonywania jakiegokolwiek zawodu poświadczonych dyplomem, świadectwem, zaświadczeniem instytucji szkoleniowej lub innym dokumentem uprawniającym do wykonywania zawodu.
10. **Bezrobotni samotnie wychowujący co najmniej jedno dziecko do 18 roku życia** — oznacza bezrobotnych samotnie wychowujących co najmniej jedno dziecko w tym wieku, w rozumieniu przepisów o podatku dochodowym od osób fizycznych. Do grudnia 2007 r. do kategorii tej zaliczano osoby samotnie wychowujące co najmniej jedno dziecko do 7 roku życia.
11. **Napływ bezrobotnych** — oznacza liczbę osób zarejestrowanych w ciągu miesiąca, kwartału i roku w powiatowych urzędach pracy.
12. **Odływ bezrobotnych** — oznacza liczbę osób, które w ciągu roku zostały wykreślone z ewidencji urzędów pracy z różnych przyczyn m. in. w związku z podjęciem pracy stałej, sezonowej, interwencyjnej lub robót publicznych, w wyniku niepotwierdzenia gotowości do pracy, podjęcia nauki oraz nabycia praw emerytalnych lub rentowych itd.
13. **Aktywne formy pomocy bezrobotnym** — to działania zmierzające do ograniczenia wielkości bezrobocia na danym terenie. Wśród nich wyróżnia się w szczególności: szkolenia, staż u pracodawcy, prace interwencyjne, roboty publiczne itp.
 - Szkolenia** — oznaczają pozaszkolne zajęcia edukacyjne mające na celu uzyskanie, uzupełnienie lub doskonalenie umiejętności i kwalifikacji zawodowych oraz ogólnych, potrzebnych do wykonywania pracy, w tym umiejętności poszukiwania zatrudnienia.
 - Staż u pracodawcy** — oznacza nabywanie umiejętności praktycznych do wykonywania pracy przez wykonywanie zadań w miejscu pracy bez nawiązania stosunku pracy z pracodawcą.
 - Prace interwencyjne** — oznaczają zatrudnienie bezrobotnego przez pracodawcę, które nastąpiło w wyniku umowy zawartej ze starostą i ma na celu wsparcie osób będących w szczególnej sytuacji na rynku pracy. Prace te są częściowo finansowane przez urzędy pracy.
 - Roboty publiczne** — to prace organizowane dla bezrobotnych przez organy samorządu terytorialnego, administracji rządowej lub instytucje użyteczności publicznej na okres nie dłuższy niż 12 miesięcy. Prace te są częściowo finansowane przez urzędy pracy.
14. **Osoby poprzednio pracujące** — to osoby, które kiedykolwiek wykonywały pracę na podstawie stosunku pracy, stosunku służbowego, umowy o pracę nakładczą oraz inną pracę zarobkową, a także prowadziły pozarolniczą działalność.
15. **Bezrobotni zwolnieni z przyczyn dotyczących zakładów pracy (tzn. zwolnieni grupowo)** — są to osoby zwolnione zgodnie z przepisami ustawy z dnia 13 marca 2003 r. o szczególnych zasadach rozwiązywania z pracownikami stosunków pracy z przyczyn niedotyczących pracowników (Dz. U. Nr 90 z 2003 r., poz. 844 z późniejszymi zmianami). Przepisy ustawy stosuje się w razie konieczności rozwiązania przez pracodawcę stosunków pracy (zatrudnienia z pracownikami) w drodze wypowiedzenia dokonanego przez pracodawcę, a także na mocy porozumienia stron w okresie nieprzekraczającym 30 dni. Dotyczy to zakładów pracy, w których następuje zmniejszenie zatrudnienia z przyczyn ekonomicznych lub w związku ze zmianami organizacyjnymi, produkcyjnymi albo technicznymi, a także w przypadku ogłoszenia upadłości zakładów lub ich likwidacji.
16. **Oferty pracy (wolne miejsca pracy i miejsca aktywizacji zawodowej)** — są to zgłoszone przez pracodawców do powiatowego urzędu pracy (co najmniej jedno) wolne miejsca zatrudnienia i miejsca przygotowania zawodowego na stanowisku pracy oraz przyjęte do realizacji miejsca pracy w ramach prac interwencyjnych, robót publicznych i stażu, a także w ramach umów zlecenia i umów o dzieło.

UWAGI DO TABLIC

1. W tablicy 1 zharmonizowana stopa bezrobocia — wskaźnik ten obliczany jest jako procentowy udział bezrobotnych w liczbie ludności aktywnej zawodowo (tj. sumy pracujących i bezrobotnych). Zharmonizowana stopa bezrobocia jest wynikiem przyjętej przez Eurostat ujednoliconej metody wyznaczania tego wskaźnika dla każdego z krajów Unii Europejskiej. Dane obliczane są przez Eurostat w oparciu o kwartalne wyniki badania siły roboczej (BAEL), uwzględniający definicję Międzynarodowej Organizacji Pracy (ILO) oraz miesięczne dane z bezrobocia rejestrowanego.
2. W tablicach 11, 17, 29 i 37 przedziały zostały domknięte prawostronnie, tzn. w przedziale 3—6 miesięcy uwzględniono osoby, które pozostawały bez pracy 3 miesiące i 1 dzień do 6 pełnych miesięcy włącznie.
3. W tablicach 12, 18 i 38 przedziały zostały domknięte prawostronnie, tzn. w przedziale 1—5 uwzględniono osoby, które pracowały 1 rok i 1 dzień do pełnych 5 lat włącznie.
4. W tablicach o numerach 33—38 zaprezentowano podstawowe informacje o podregionach, stanowiących trzeci poziom podziału jednostek terytorialnych, zgodnie z Nomenklaturą Jednostek Terytorialnych do Celów Statystycznych (NTS-66) wprowadzoną na mocy rozporządzenia Rady Ministrów z dnia 14 listopada 2007 r.
5. W tablicy 30 dane są prezentowane według Polskiej Klasyfikacji Działalności 2007 r. (PKD 2007), wprowadzonej z dniem 1 stycznia 2008 r. rozporządzeniem Rady Ministrów z dnia 24 grudnia 2007 r. (Dz. U. Nr 251, poz 1885). Skrócone nazwy sekcji zostały oznaczone znakiem „Δ”. Zestawienie skrótów i pełnych nazw podaje się poniżej.
6. W tablicy 31 dane prezentowane są przy wykorzystaniu Klasyfikacji Zawodów i Specjalności wprowadzonej rozporządzeniem Ministra Pracy i Polityki Społecznej z dnia 12 listopada 2012 r. (Dz. U. 2012, poz. 1268).

| skrót | pełna nazwa sekcji PKD |
|---|--|
| handel; naprawa pojazdów samochodowych | handel hurtowy i detaliczny; naprawa pojazdów samochodowych, włączając motocykle |
| zakwaterowanie i gastronomia | działalność związana z zakwaterowaniem i usługami gastronomicznymi |
| administracja publiczna i obrona narodowa | administracja publiczna i obrona narodowa; obowiązkowe zabezpieczenia społeczne |

METHODOLOGICAL NOTES

1. The data regarding **registered unemployed persons** in accordance with the Act of 20 April 2004 on employment promotion and labour market institutions, in force since 1 June 2004 (Journal of Laws 2004, No. 99, item 1001 with later amendments) include persons who are not employed or performing any other kind of paid work, available for full-time work (or in case of disabled persons — available for at least half of the full work-time required for a given occupation or service), are not attending any full-time school with the exception of schools for adults or taking an extra-curriculum exam in such schools or tertiary schools in the evening or weekend education system, and are registered in the powiat labour office respective to the person's permanent or temporary place of residence, seeking employment or any other paid work if they, among others:
 - a) are aged 18 or more and have not reached the retirement age;
 - b) did not acquire the right to retirement pay or pension resulting from inability to work, pension due to training, social-welfare pension or dependant's pension exceeding half of the minimum wage, or after termination of employment or other paid work or a person, who after completing employment, other gainful work, or after ceasing to carry out non-agricultural economic activity does not collect teachers' compensation benefit, do not receive a pre-retirement benefit or allowance, rehabilitation allowance, sick benefit, maternity benefit or benefit equal to maternity benefit;
 - c) are not owners or holders (sole or dependent) of agricultural real estate with an area of agricultural land exceeding 2 convertible ha; are not subject to retirement and pension insurance from full-time work due to being a spouse or a member of an agricultural household with an area of agricultural land exceeding 2 convertible ha,
 - d) the person has not submitted an application for entry to the economic activity register or after its submission the person submitted to the economic activity register an application for suspension of the economic activity and the period of suspension has not yet expired; or the period to commence economic activity defined in the application for entry to the economic activity register has not yet lapsed,
 - e) are not temporarily under arrest or serving a prison sentence except for a sentence of imprisonment served outside a penitentiary establishment under a system of electronic monitoring,
 - f) do not receive monthly income exceeding half of the minimum wage, excluding income generated from interests or other monetary means gathered on bank accounts,
 - g) do not receive, on the basis of the regulation concerning social welfare, a permanent social benefit,
 - h) do not receive, on the basis of regulations concerning family allowances, a nursing allowance or allowance supplementary to family benefit due to single parenthood and loss of the rights to unemployment benefit because of the expiry of its legal duration,
 - i) do not receive a training allowance after termination of employment.
2. **The registered unemployment rate** is calculated as the ratio of the number of registered unemployed persons to the **economically active civilian population**, i.e., excluding persons in active military service, as well as employees of budgetary entities conducting activity within the scope of national defence and public safety. The unemployment rate is given including persons working on private farms in agriculture (comprising a part of the economically active civilian population) estimated on the basis of the results of censuses. The data on unemployment and employment used for calculation of the unemployment rate come from the sources varied in respect to the method of data collection, which may lead to some inaccuracies, particularly in case of unemployment rates by powiats. The unemployed are localized according to their place of residence or stay, while the employed — according to the address of their place of work.
3. **Civilian Economically active population** (labour force) estimated at the end of each presented period comprise persons employed in public and private units, as well as the unemployed, data are not published, they are used to calculate the unemployment rate.
4. **Among the unemployed registered within 12 months following the date of completing education (school-leavers)** are included unemployed persons who in the mentioned period completed (which was confirmed by a diploma, certificate, or other document) any of the following:

school education at the level higher than lower secondary (basic vocational or secondary), post-secondary, tertiary or special school, full-time occupational courses of at least 24 month's duration, or obtained the rights to perform a job as disabled.

5. **The unemployed under 25 years old** are unemployed persons who were under 25 years of age by the date when they became recipients of the labour market instruments.
6. **The unemployed who graduated from tertiary school before their 27th birthday** are unemployed persons who were under 27 years of age in the period of 12 month after the date stated in a diploma, certificate or other document confirming completion of tertiary school.
7. **The long-term unemployed** are persons who stayed in the registers of the powiat labour office for the overall period exceeding 12 months in the last two years, excluding the periods of traineeship or on a job occupational training.
8. **The unemployed over 50 years old** are unemployed persons who had already had their 50th birthday by the date when they became recipients of the labour market instruments.
9. **The unemployed without occupational qualifications** are unemployed persons who do not have qualifications confirmed by a diploma, certificate, certificate issued by a training institution, or any other document entitling them to perform an occupation.
10. **The unemployed bringing up single-handed at least one child under 18 years old** comprise unemployed single parents with at least one child at this age, in accordance with the regulations concerning income taxes from natural persons. Until December 2007, the respective category included persons bringing single-handed at least one child under 7 years old.
11. **Inflow into unemployment** means the number of persons who were registered in powiat labour offices during a month, quarter and year.
12. **Outflow from unemployment** means the number of persons who within a year were withdrawn from labour office registers for different reasons, i.a., because of taking a permanent or seasonal job, intervention or public works, lack of confirmation of their availability for work, entering education, acquirement of the retirement pay or pension rights, etc.
13. **Labour market programmes comprise activities** directed at reduction of the size of unemployment in a given area. In particular, there can be distinguished: training, traineeships with the employer, intervention or public works, etc.

Training means non-school educational activities targeted at obtaining or improving vocational skills and qualifications, as well as general ones necessary for performing a job, including job-searching skills.

Traineeship with an employer — means acquisition of practical skills necessary for performing work by means of performing tasks at a work place without concluding an employment relationship with an employer.

Intervention work — means employment of an unemployed person by an employer as the result of a contract signed with the starost (the President of the powiat authorities), which is targeted at supporting persons with a specific situation in the labour market. Such work is partially financed by a labour office.

Public work — means work organized for the unemployed by local government bodies, government administration or public utility institutions for a period not exceeding 12 months. Such work is partially financed by a labour office.

14. **Persons previously in employment** include persons who have performed any work on the basis of a labour contract, posting appointment, contract for outwork or any other earning generating work, or conducted their own economic activity outside agriculture.
15. **The unemployed dismissed for reasons related to establishments (i.e. mass dismissals)** — are persons dismissed in accordance with the provisions of the Act of 13 March 2003 on specific rules concerning termination of employment relationship for reasons not related to employees (Journal of Laws No. 90 of 2003, item 844 with later amendments). The respective provisions are applied in case of the necessity to terminate labour relations (employment contracts) with employees, by an employer, the notice given by an employer or mutual agreement of the parties, within a period not exceeding 30 days. This concerns establishments in which reduction of employment is caused by economic reasons or organizational changes, changes in production or technological ones, and in case of the establishment's bankruptcy or liquidation announcement.
16. **Job offers** (vacancies and places of occupational activation) comprise vacant jobs and places for on a job training reported by employers to labour offices (at least one), and accepted jobs within the scope of intervention and public works, traineeship, as well as within the framework of order and assignment agreements.

COMMENTS TO TABLES

1. In table 1 the harmonized unemployment rate this indicator is calculated as the percentage share of the unemployed in the number of the economically active population (i.e. the sum of unemployed and employed). The harmonized unemployment rate results from the uniformed method of its calculation for each country of the UE applied by Eurostat. The data are calculated by Eurostat on the basis of the quarterly Labour Force Survey results according to methodology elaborated by International Labour Organization (ILO) and the monthly results from the registered unemployment.
2. In tables 11, 17, 29 and 37 class intervals were shifted upward, e.g. the class 3—6 months include persons remaining unemployed from 3 months and 1-day to full 6 months.
3. In tables 12, 18 and 38 class intervals were shifted upward, e.g. the class 1—5 years include persons who worked 1 year and 1 day to full 5 years.
4. Tables 33—38 present basic information concerning subregions, comprising the third level in the division of territorial units, in accordance with the Nomenclature of Territorial Units for Statistics (NUTS) introduced on the basis of a decree of the Council of Ministers of 27 April 2004.
5. In table 30 the data are presented according to the Polish Classification of Activities 2007, introduced from 1 January 2008 onward by a decree of the Council of Ministers of 24 December 2007 (Journal of Laws No.251, item 1885). Abbreviated names of sections are marked with „ Δ ”. The abbreviated and complete names of sections are given below.
6. In table 31 the data are presented with the use of the Classification of Occupations and Specialities introduced by a decree of the Minister of Labour and Social Policy of 12 November 2012 (Journal of Laws 2012 year, item 1268).

| abbreviation | complete name section of the NACE |
|-----------------------------------|--|
| trade; repair of motor vehicles | wholesale and retail trade; repair of motor vehicles, and motorcycles. |
| accommodation and catering | accommodation and food service activities |
| public administration and defence | public administration and defence; compulsory social security |

BEZROBOCIE REJESTROWANE W II KWARTALE 2013 ROKU

Liczba **zarejestrowanych bezrobotnych** w urzędach pracy w końcu czerwca 2013 r. wyniosła 2109,1 tys. osób (w tym 1064,3 tys. kobiet) i była niższa od odnotowanej w końcu poprzedniego kwartału o 205,3 tys. osób (tj. o 8,9%) oraz wyższa o 144,7 tys. osób (o 7,4%) w porównaniu z analogicznym okresem poprzedniego roku.

W porównaniu z I kwartałem 2013 r., spadek liczby bezrobotnych odnotowano zarówno wśród populacji mężczyzn i kobiet odpowiednio o: 128,8 tys. (tj. o 11,0%) oraz 76,5 tys. (tj. o 6,7%). Natomiast w stosunku do czerwca 2012 roku zwiększyła się zbiorowość bezrobotnych mężczyzn i kobiet zarejestrowanych w urzędach pracy odpowiednio o: 114,0 tys. osób (tj. 12,2%) oraz 30,7 tys. (tj. o 3,0%).

Tabl. 1. Bezrobotni zarejestrowani i stopa bezrobocia
Stan w końcu okresu

| Wyszczególnienie | 2012 | | | | 2013 | |
|--|---------------|---------------|---------------|---------------|---------------|---------------|
| | kwartały | | | | | |
| | I | II | III | IV | I | II |
| Bezrobotni zarejestrowani | | | | | | |
| (w tys. osób) | 2141,9 | 1964,4 | 1979,0 | 2136,8 | 2314,5 | 2109,1 |
| mężczyźni | 1039,1 | 930,8 | 922,9 | 1037,6 | 1173,6 | 1044,8 |
| kobiety | 1102,8 | 1033,6 | 1056,1 | 1099,2 | 1140,8 | 1064,3 |
| z liczby bezrobotnych: | | | | | | |
| Dotychczas niepracujący | 399,6 | 369,1 | 388,1 | 397,0 | 402,6 | 374,8 |
| Zwolnieni z przyczyn dotyczących zakładu pracy | 64,5 | 67,3 | 68,4 | 87,7 | 113,6 | 115,1 |
| Posiadający prawo do zasiłku | 362,9 | 328,6 | 310,4 | 358,3 | 398,5 | 340,1 |
| Stopa bezrobocia w % | 13,3 | 12,3 | 12,4 | 13,4 | 14,3 | 13,2 |

W stosunku do I kwartału 2013 roku, w końcu czerwca 2013 r. spadek liczby bezrobotnych odnotowano we wszystkich województwach, przy czym najbardziej znaczący w opolskim (o 12,8%), zachodniopomorskim (o 11,8%), warmińsko-mazurskim (o 11,5%) oraz pomorskim (o 10,8 %). W porównaniu z czerwcem 2012 r., bezrobocie zwiększyło się

we wszystkich województwach, najistotniejszy wzrost odnotowano w województwach: mazowieckim (o 12,0%), małopolskim (10,8%), śląskim (o 10,6%), pomorskim (o 8,3%) i wielkopolskim (o 8,0%).

Stopa bezrobocia w końcu czerwca 2013 r. wyniosła 13,2% cywilnej ludności aktywnej zawodowo¹ i była o 1,1 pkt. proc. niższa niż w I kwartale 2013 r, i o 0,9 pkt. proc. wyższa niż w czerwcu 2012 r. Utrzymało się bardzo duże terytorialne zróżnicowanie bezrobocia. Najwyższą stopę bezrobocia odnotowano w województwach: warmińsko-mazurskim (20,2%), kujawsko-pomorskim (17,6%), zachodniopomorskim (17,0%), podkarpackim (15,5%) oraz świętokrzyskim (15,4%) i lubuskim (15,3%). Najniższą stopą bezrobocia charakteryzowały się województwa: wielkopolskie (9,7%), mazowieckie (11,1%), śląskie (11,2%) oraz małopolskie (11,5%).

**Tabl. 2. Bezrobotni nowo zarejestrowani i wyrejestrowani
Stan w ciągu okresu**

| Wyszczególnienie | 2012 | | | | 2013 | |
|---------------------------------------|--------------|--------------|--------------|--------------|--------------|--------------|
| | kwartały | | | | | |
| | I | II | III | IV | I | II |
| | w tysiącach | | | | | |
| Bezrobotni nowo zarejestrowani | | | | | | |
| Ogółem | 692,4 | 526,3 | 675,4 | 760,8 | 756,7 | 554,5 |
| z liczby ogółem: | | | | | | |
| zarejestrowani po raz pierwszy | 136,9 | 121,3 | 172,6 | 145,8 | 147,4 | 123,5 |
| zarejestrowani po raz kolejny | 555,5 | 405,1 | 502,8 | 615,0 | 609,3 | 431,0 |
| Bezrobotni wyrejestrowani | | | | | | |
| Ogółem | 533,2 | 703,8 | 660,9 | 603,0 | 579,1 | 759,8 |
| w tym: | | | | | | |
| Podjęli pracę | 235,6 | 303,9 | 280,0 | 276,9 | 258,8 | 347,7 |
| z tego: | | | | | | |
| subsydiowaną | 17,3 | 39,6 | 36,5 | 45,8 | 25,7 | 52,1 |
| niesubsydiowaną | 218,3 | 264,3 | 243,4 | 231,1 | 233,1 | 295,6 |

W II kwartale 2013 r. w urzędach pracy **zarejestrowano** 554,5 tys. osób, tj. o 28,2 tys. osób więcej niż w analogicznym okresie 2012 r. Najwięcej nowych rejestracji bezrobotnych miało miejsce w kwietniu 2013 r. (200,7 tys.), natomiast najmniej w maju 2013 r. (176,2 tys.).

¹ Stopa bezrobocia została obliczona jako procentowy udział liczby bezrobotnych w liczbie cywilnej ludności aktywnej zawodowo.

W ciągu II kwartału 2013 r. największy napływ odnotowano w województwach: mazowieckim (65,2 tys. osób), śląskim (61,7 tys. osób) oraz wielkopolskim (44,1 tys. osób) i dolnośląskim (44,0 tys. osób). W ogólnej liczbie nowo rejestrujących się w urzędach pracy kobiety stanowiły (46,8%).

Wśród nowo zarejestrowanych bezrobotnych w II kwartale 2013 r. – 431,0 tys. to osoby, które po raz kolejny znalazły się w ewidencji urzędów pracy (przed rokiem – 405,1 tys.). Spośród nowo zarejestrowanych w ciągu II kwartału 2013 r. – 110,4 tys. stanowiły osoby dotychczas nie pracujące, a ich udział wyniósł 19,9% (przed rokiem odpowiednio 107,2 tys. osób i 20,4%). Osoby do 25 roku życia stanowiły 28,4% ogólnej liczby nowo zarejestrowanych w ciągu omawianego okresu br. Liczba osób zwolnionych z przyczyn dotyczących zakładu pracy w ogólnej populacji nowych rejestracji wyniosła 38,3 tys. osób, tj. 6,9% (przed rokiem 21,2 tys. i 4,0%). Spośród nowo zarejestrowanych w II kwartale 2013 r. – 39,9% mieszkało na wsi (przed rokiem 39,4%).

W II kwartale 2013 r. z ewidencji urzędów pracy **wyrejestrowano** 759,8 tys. osób (przed rokiem 703,8 tys.), z tego najwięcej w kwietniu 2013r. – 259,4 tys. osób, a najmniej w czerwcu br. – 244,8 tys. osób. Więcej osób niż przed rokiem wykreślono z powodu podjęcia pracy, nadal jest to główna przyczyna wyrejestrowywania się – 347,7 tys., tj. 45,8% ogółu wyrejestrowanych (przed rokiem odpowiednio 303,9 tys. i 43,2%), z tego pracę niesubsydiowaną (w tym sezonową) podjęło 295,6 tys. osób, a subsydiowaną (m.in. prace interwencyjne i roboty publiczne) – 52,1 tys. Spośród pozostałych osób wykreślonych z ewidencji w II kwartale 2013 r. – 194,2 tys. osób nie potwierdziło gotowości do podjęcia pracy, co stanowiło 25,6% ogólnej liczby osób wyrejestrowanych (przed rokiem odpowiednio 205,5 tys. osób i 29,2%). Z pozostałych przyczyn odpływu z bezrobocia można wymienić: rozpoczęcie szkolenia lub stażu u pracodawcy – 103,6 tys. (przed rokiem 81,2 tys.), dobrowolną rezygnację ze statusu bezrobotnego – 41,6 tys. (przed rokiem 41,2 tys.), nabycie praw emerytalnych lub rentowych 7,2 tys. osób (przed rokiem 5,6 tys.).

Tabl. 3. Bezrobotni w szczególnej sytuacji na rynku pracy
Stan w końcu okresu

| Wyszczególnienie | 2012 | | | | 2013 | |
|---|---------------|---------------|---------------|---------------|---------------|---------------|
| | kwartały | | | | | |
| | I | II | III | IV | I | II |
| | w tysiącach | | | | | |
| Bezrobotni w szczególnej sytuacji | | | | | | |
| Ogółem | 1946,6 | 1784,9 | 1795,8 | 1938,8 | 2092,4 | 1912,3 |
| Do 25 roku życia | 437,2 | 380,5 | 400,9 | 424,2 | 442,5 | 385,2 |
| Długotrwale bezrobotne | 1055,0 | 1000,4 | 1006,6 | 1073,4 | 1136,0 | 1083,8 |
| Kobiety, które nie podjęły zatrudnienia po urodzeniu dziecka | 216,8 | 210,5 | 215,8 | 226,4 | 237,6 | 230,7 |
| Powyżej 50 roku życia | 476,4 | 454,7 | 445,4 | 486,4 | 525,2 | 492,3 |
| Bez kwalifikacji zawodowych | 636,9 | 591,3 | 588,6 | 623,2 | 677,6 | 631,0 |
| Samotnie wychowujące co najmniej jedno dziecko do 18 roku życia | 184,4 | 174,5 | 177,0 | 188,3 | 203,7 | 193,8 |
| Niepełnosprawni | 112,4 | 106,6 | 105,8 | 111,5 | 116,3 | 109,5 |

Do osób w szczególnej sytuacji na rynku pracy należą między innymi długotrwale bezrobotni, których udział w zarejestrowanych ogółem wyniósł w końcu czerwca 2013 – 51,4% (1083,8 tys. osób). Osoby poniżej 25 roku życia stanowiły 18,3% bezrobotnych ogółem (385,2 tys. osób), a powyżej 50 roku życia – 23,3% (492,3 tys. osób). Kwalifikacji zawodowych nie posiadało 29,9% zarejestrowanych bezrobotnych (631,0 tys.), 9,2% samotnie wychowywało dzieci w wieku do 18 roku życia (193,8 tys.), 5,2% – stanowiły osoby niepełnosprawne (109,5 tys.).

W omawianym II kwartale 2013 r. w wyniku pomocy urzędów pracy – 10,6 tys. osób podjęło prace interwencyjne (przed rokiem – 10,7 tys.), przy robotach publicznych zatrudniono 13,0 tys. osób (przed rokiem 9,5 tys.).

Większość bezrobotnych pozostających w ewidencji urzędów pracy to osoby, które **wcześniej pracowały zawodowo**. W końcu czerwca 2013 r. zbiorowość ta liczyła 1734,4 tys. (tj. 82,2% ogółu zarejestrowanych), wobec 1595,4 tys. (81,2%) w czerwcu 2012 r. W tej grupie 115,1 tys. osób, tj. 6,6% utraciło pracę z przyczyn dotyczących zakładu pracy (przed rokiem 67,3 tys., tj. 4,2%).

W końcu II kwartału 2013 r. **prawa do zasiłku nie posiadało** 1769,1 tys. osób (83,9% ogółu zarejestrowanych bezrobotnych), wobec 1916,0 tys. osób (82,8%) w marcu 2013 r. i odpowiednio 1635,8 tys. (83,3%) w II kwartale 2012 r. Spośród tej grupy bezrobotnych 43,3% to mieszkańcy wsi.

Tabl. 4. Oferty pracy

Stan w ciągu okresu

| Wyszczególnienie | 2012 | | | | 2013 | | | | | |
|---------------------|-------------|-------------|-------------|-------------|-------------|-------------|-------------|-------------|-------------|-------------|
| | miesiące | | | | | | | | | |
| | 03 | 06 | 09 | 12 | 01 | 02 | 03 | 04 | 05 | 06 |
| | w tysiącach | | | | | | | | | |
| Oferty pracy | 86,9 | 67,3 | 82,9 | 35,7 | 64,0 | 82,9 | 89,0 | 85,0 | 76,4 | 76,1 |
| w tym: | | | | | | | | | | |
| Sektor publiczny | 27,6 | 11,5 | 22,0 | 4,7 | 18,1 | 28,2 | 28,0 | 21,5 | 13,6 | 11,9 |
| Sektor prywatny | 59,3 | 55,7 | 60,9 | 31,0 | 45,9 | 54,6 | 61,0 | 63,5 | 62,8 | 64,2 |

W II kwartale 2013 r. pracodawcy zgłosili do urzędów pracy 237,6 tys. **ofert pracy** (w tym 19,8% z sektora publicznego), tj. o 21,4 tys. ofert więcej niż przed rokiem. Spośród wszystkich ofert, 26,9% - dotyczyło stażu, 7,0% - było skierowanych do osób niepełnosprawnych, a 0,8% - do osób, które w okresie ostatnich 12 miesięcy ukończyły naukę. W końcu czerwca 2013 r. urzędy pracy dysponowały ofertami pracy dla 48,1 tys. osób (w tym 9,9 tys. to oferty niewykorzystane dłużej niż 1 miesiąc).

Z danych na koniec czerwca 2013 r. wynika, że 432 **zakłady pracy zadeklarowały zwolnienie** w najbliższym czasie 33,9 tys. pracowników, w tym z sektora publicznego 7,9 tys. osób (przed rokiem odpowiednio 354 zakłady – 33,0 tys. pracowników, w tym z sektora publicznego – 9,0 tys. osób).

Bezrobotni według płci, wieku i poziomu wykształcenia

W końcu II kwartału 2013 r. udział kobiet w ogólnej liczbie bezrobotnych wyniósł 50,5% i był o 2,1 pkt. niższy w porównaniu z analogicznym kwartałem 2012 r. Najwyższy odsetek kobiet w ogólnej liczbie bezrobotnych zanotowano w województwach: wielkopolskim (54,2%), pomorskim (54,0%), kujawsko-pomorskim (53,7%) i śląskim (53,2%).

Bezrobocie nadal dotyka przede wszystkim ludzi młodych. W końcu omawianego kwartału najliczniejszą grupę wśród bezrobotnych stanowiły osoby w wieku 25-34 lata – 627,3 tys., a ich odsetek w ogólnej liczbie bezrobotnych wyniósł 29,7%. Osoby w wieku do 24 lat w ogólnej liczbie bezrobotnych stanowiły 18,3%. Odsetek zarejestrowanych bezrobotnych w wieku 35-44 lata wyniósł 20,2%, 45 - 54 lat – 18,5%, a powyżej 55 lat – 13,3%. W stosunku do analogicznego okresu 2012 roku największe zmiany w strukturze bezrobotnych zanotowano w grupie osób w wieku do 24 lat (różnica in minus o 1,1 punktu procentowego) oraz w grupie osób 35-44 lata i 55 lat i więcej (różnica in plus o 0,9 punktu procentowego).

Najwyższy udział osób w wieku 25 - 34 lata w ogólnej liczbie bezrobotnych odnotowano w województwach: lubelskim (34,1%), podkarpackim (31,5%), świętokrzyskim (30,8%) i wielkopolskim (30,6%), natomiast najniższy w województwach: łódzkim (27,6%), zachodniopomorskim (28,2%), dolnośląskim (28,3%) i opolskim (28,5%).

Struktura bezrobotnych według wieku i płci (w %)

Stan w końcu kwartału

II kwartał 2013

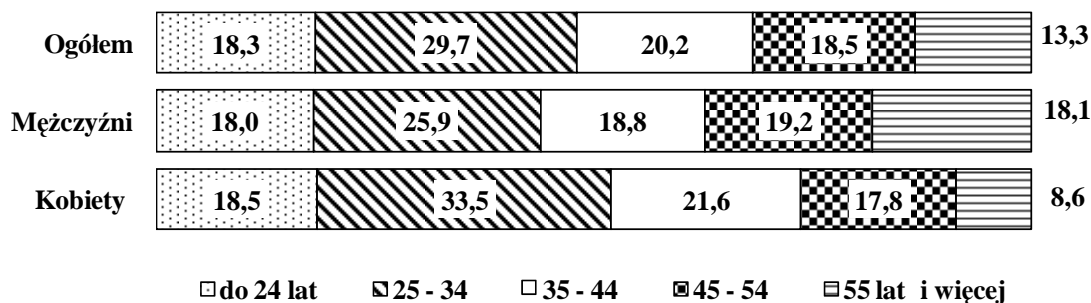

Większość bezrobotnych rejestrujących się w urzędach pracy to osoby o stosunkowo niskim poziomie wykształcenia. Dwie najliczniejsze grupy wśród bezrobotnych to osoby posiadające wykształcenie zasadnicze zawodowe oraz gimnazjalne, podstawowe i niepełne podstawowe (odpowiednio 27,9% i 27,4% w ogólnej liczbie bezrobotnych zarejestrowanych w końcu czerwca 2013 r.). Obie te populacje łącznie stanowiły 55,3% ogólnej liczby bezrobotnych. Świadectwem ukończenia szkół policealnych i średnich zawodowych legitymowało się 22,1% ogółu bezrobotnych, średnich ogólnokształcących – 11,1%, a dyplomem ukończenia szkół wyższych – 11,5%.

Bezrobotne kobiety charakteryzowały się odmienną strukturą wykształcenia niż mężczyźni, bowiem 54,7% kobiet bezrobotnych posiadało wykształcenie średnie i wyższe, podczas gdy odsetek mężczyzn o tym poziomie wykształcenia wyniósł 34,5%.

Najwyższy odsetek osób bezrobotnych z wykształceniem zasadniczym zawodowym oraz gimnazjalnym i niższym odnotowano w województwach: kujawsko-pomorskim (62,1%), zachodniopomorskim (61,0%), warmińsko-mazurskim (60,6%) i lubuskim (60,4%), natomiast najniższy w lubelskim (48,0%), świętokrzyskim (49,2%) i małopolskim (50,0%).

Struktura bezrobotnych według poziomu wykształcenia i płci (w %)

Stan w końcu kwartału

II kwartał 2013

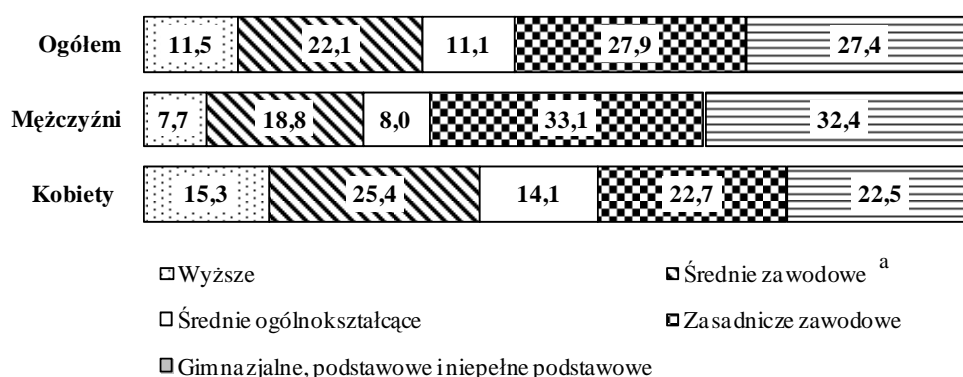

^a Łącznie ze szkołami policealnymi.

Bezrobotni według płci i czasu pozostawania bez pracy

Liczba osób długotrwale poszukujących pracy (powyżej 12 miesięcy) wyniosła według stanu na koniec II kwartału 2013 r. 783,4 tys., co stanowiło 37,1% ogólnej liczby zarejestrowanych bezrobotnych. W porównaniu z analogicznym okresem 2012 r. liczba długotrwale bezrobotnych zwiększyła się o 75,5 tys. osób, tj. o 10,7%. Osoby pozostające bez pracy stosunkowo krótko, tj. do 1 miesiąca stanowiły 7,8%, od 1 do 3 miesięcy – 13,1%, od 3 do 6 miesięcy – 19,3%, zaś od 6 do 12 miesięcy – 22,7% ogółu bezrobotnych.

Długotrwale bezrobocie częściej występuje wśród kobiet. Prawie 41,2% kobiet zarejestrowanych w urzędach pracy w końcu czerwca 2013 r. pozostawała bez zatrudnienia

przez okres powyżej 12 miesięcy. Wśród mężczyzn w końcu II kwartału 2013 r. odsetek długotrwale bezrobotnych wyniósł 33,0%.

W II kwartale 2013 r. najwyższy odsetek długotrwale bezrobotnych wystąpił w województwach: podkarpackim (43,9%), lubelskim (43,4%), podlaskim (42,0%) i mazowieckim (40,4%), natomiast najniższy w województwie lubuskim (29,9%), wielkopolskim (31,0%) i opolskim (31,8%).

**Struktura bezrobotnych według czasu pozostawania bez pracy i płci (w %)
Stan w końcu kwartału**

II kwartał 2013

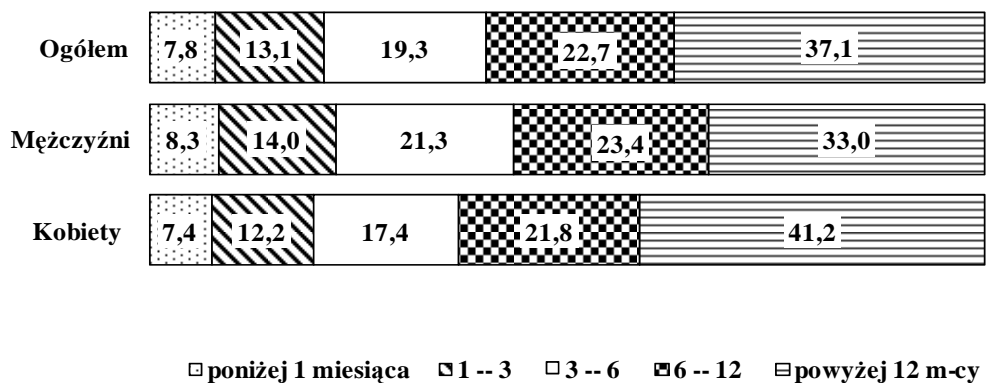

REGISTERED UNEMPLOYMENT PERSONS IN THE SECOND QUARTER OF 2013

The number of the unemployed registered in labour offices at the end of June 2013 amounted to 2109.1 thous. persons (including 1064.3 thous. women), it was lower than the one observed at the end of the previous quarter by 205.3 thous. persons (i.e. by 8.9%), while compared to the same period of the previous year, it was higher by 144.7 thous. persons (by 7.4%).

Compared to the first quarter of 2013, an decrease in unemployment was observed among the populations of both men and women, respectively by 128.8 thous. (i.e. by 11.0%) and by 76.5 thous. (i.e. by 6.7%). While compared to June 2012, the numbers of unemployed men and women registered in labour offices increased respectively by 114.0 thous. (i.e. by 12.2%) and by 30.7 thous. (i.e. by 3.0%).

**Table 1. Registered unemployed persons and unemployment rate
As of the end of a period**

| Specification | 2012 | | | | 2013 | |
|--|---------------|---------------|---------------|---------------|---------------|---------------|
| | quarters | | | | | |
| | I | II | III | IV | I | II |
| Registered nemployed persons (in thousands persons) | 2141.9 | 1964.4 | 1979.0 | 2136.8 | 2314.5 | 2109.1 |
| men | 1039.1 | 930.8 | 922.9 | 1037.6 | 1173.6 | 1044.8 |
| women | 1102.8 | 1033.6 | 1056.1 | 1099.2 | 1140.8 | 1064.3 |
| of the number of unemployed: | | | | | | |
| Previously not employed | 399.6 | 369.1 | 388.1 | 397.0 | 402.6 | 374.8 |
| Dismissed for company reasons | 64.5 | 67.3 | 68.4 | 87.7 | 113.6 | 115.1 |
| Possessing benefis rights | 362.9 | 328.6 | 310.4 | 358.3 | 398.5 | 340.1 |
| Unemployment rate in % | 13.3 | 12.3 | 12.4 | 13.4 | 14.3 | 13.2 |

Compared to the first quarter of 2013, at the end of June 2013, an decrease in the number of the unemployed was observed in all voivodships; the most significant one took place in voivodships: Opolskie (by 12.8%), Zachodniopomorskie (by 11.8%), Warmińsko-Mazurskie (by 11.5%) and Pomorskie (by 10.8%). Also compared with June 2012, unemployment increased in all voivodships; the most significant growth was observed in voivodships: Mazowieckie (by 12.0%), Małopolskie (by 10.8%), Śląskie (by 10.6%), Pomorskie (by 8.3%) and Wielkopolskie (by 8.0%).

The **unemployment rate** at the end of June 2013 comprised 13.2% of the economically active civilian population¹⁾; it was by 1.1 point lower than in the first quarter of 2013. Whereas compared to the same period of the last year, the unemployment rate increased by 0.9 point. There was still observed a very big territorial differentiation of unemployment. The highest unemployment rate was observed in voivodships: Warmińsko-Mazurskie (20.2%), Kujawsko-Pomorskie (17.6%), Zachodniopomorskie (by 17.0%), Podkarpackie (by 15.5%), Świętokrzyskie (by 15.4%) and Lubuskie (by 15.3%). The lowest unemployment rate characterized voivodships: Wielkopolskie (9.7%), Mazowieckie (11.1%), Śląskie (11.2%) and Małopolskie (11.5%).

Table 2. The newly registered unemployed and persons removed from unemployment
During the reference period

| Specification | 2012 | | | | 2013 | |
|---|--------------|--------------|--------------|--------------|--------------|--------------|
| | quarters | | | | | |
| | I | II | III | IV | I | II |
| | in thousands | | | | | |
| Total number of the newly registered unemployed persons | 692.4 | 526.3 | 675.4 | 760.8 | 756.7 | 554.5 |
| of the total number: | | | | | | |
| registered for the first time | 136.9 | 121.3 | 172.6 | 145.8 | 147.4 | 123.5 |
| re-registered persons | 555.5 | 405.1 | 502.8 | 615.0 | 609.3 | 431.0 |
| Total number of the unemployed persons removed from unemployment rolls | 533.2 | 703.8 | 660.9 | 603.0 | 579.1 | 759.8 |
| in which: | | | | | | |
| received jobs | 235.6 | 303.9 | 280.0 | 276.9 | 258.8 | 347.7 |
| in which: | | | | | | |
| subsidized | 17.3 | 39.6 | 36.5 | 45.8 | 25.7 | 52.1 |
| non-subsidized | 218.3 | 264.3 | 243.4 | 231.1 | 233.1 | 295.6 |

In the second quarter of 2013, 554.5 thous. unemployed persons **were registered** in labour offices, i.e. by 28.2 thous. persons more than in the same period of 2012. The highest number of the newly registered was observed in April 2013 (200.7 thous.), while the lowest in May 2013 (176.2 thous.). Over the second quarter of 2013, the highest inflow into unemployment was observed in voivodships: Mazowieckie (65.2 thous.), Śląskie (by 61.7 thous.), Wielkopolskie (by 44.1 thous.), Dolnośląskie (by 44.0 thous.). The share of newly registered women in the total number of the newly registered in labour offices amounted to (46.8%).

¹⁾ Unemployment rate was calculated as the percentage share of the unemployed in the total number of economically active population.

Among the total number of the newly registered unemployed in the second quarter of 2013 – 431.0 thous. comprised re-entrants to the unemployment registers of labour offices (the last year they comprised 405.1 thous. persons), while 110.4 thous. of the newly registered comprised persons who had never worked before, their percentage share amounted to 19.9% (in the previous year the respective figures were: 107.2 thousand persons and 20.4%). Persons aged under 25 years constituted 28.4% of the total number of the newly registered over the presented period. The number of persons dismissed due to company reasons amounted to 38.3 thous., i.e. 6.9% of the total number of the newly registered (the last year it was 21.2 thous. and 4.0 respectively). Among the persons newly registered in the second quarter of 2013 – 39.9% lived in rural areas (the last year – 39.4%).

In the second quarter of 2013, the number of persons **removed from unemployment registers** of labour offices amounted to 759.8 thous. (it was 703.8 thous. persons in the previous year). The highest number of persons (259.4 thous.) were removed from unemployment registers in April 2013, while the lowest in June 2013– 244.8 thous. persons. More persons than the last year were removed from unemployment registers due to undertaking a job; nevertheless it remained the main reason for leaving unemployment; 347.7 thous. of the unemployed (i.e. 45.8% of the total number of persons removed from unemployment registers of labour offices) took jobs, while in the previous year it was 303.9 thous. unemployed persons (43.2%). The non-subsidized jobs (including seasonal ones) took 295.6 thous. persons, while the subsidized ones (i.a. intervention and public works) – took 52.1 thousand persons. In the second quarter of 2013 – 194.2 thous. unemployed persons did not confirm their availability for a job, which comprised 25.6% of the total number of the unemployed removed from unemployment registers (in the previous year it was respectively 205.5 thous. persons and 29.2%). Among other reasons for removing from unemployment registers should be mentioned: beginning training or traineeship with the employer – 103.6 thous. (in the previous year it was 81.2 thous.), voluntary resignation from a status of unemployed – 41.6 thous. persons (in the previous year – 41.2 thous.), acquisition of the rights to the retirement pay or pension – 7.2 thous. persons (in the previous year – 5.6 thous.).

**Table 3. Specific categories of unemployed persons in the labour market
As of the end of a period**

| Specification | 2012 | | | | 2013 | |
|--|---------------|---------------|---------------|---------------|---------------|---------------|
| | quarters | | | | | |
| | I | II | III | IV | I | II |
| | in thousands | | | | | |
| Specific categories of the unemployed | | | | | | |
| Total | 1946.6 | 1784.9 | 1795.8 | 1938.8 | 2092.4 | 1912.3 |
| Under 25 years old | 437.2 | 380.5 | 402.9 | 424.2 | 442.5 | 385,2 |
| Long-time unemployed | 1055.0 | 1000.4 | 1006.6 | 1073.4 | 1136.0 | 1083,8 |
| Women who did not take work after having a child | 216.8 | 210.5 | 215.8 | 226.4 | 237.6 | 230,7 |
| Over 50 years old | 476.4 | 454.7 | 445.4 | 486.4 | 525.2 | 492,3 |
| Without occupational qualifications | 636.9 | 591.3 | 588.6 | 623.2 | 677.6 | 631,0 |
| Bringing up single-handed at least one child under 18 years old | 184.4 | 174.5 | 177.0 | 188.3 | 203.7 | 193,8 |
| Disabled persons | 112.4 | 106.0 | 105.8 | 111.5 | 116.3 | 109,5 |

The groups of **persons whose situation on the labour market was specific** include, i.a., the long-term unemployed. At the end of June 2013, their share in the total number of the registered unemployed amounted to 51.4% (1083.8 thous. persons). Persons aged under 25 years constituted 18.3% of the total number of the unemployed (385.2 thousand persons), while persons aged over 50 – 23.3% (492.3 thous. persons). The share of registered unemployed persons who did not have occupational qualifications amounted to 29.9% of the total number of the registered unemployed (631.0 thous.), 9.2% - were bringing up single-handed a child aged under eighteen (193.8 thous), while 5.2% constituted disabled persons (109.5 thous. persons).

In the presented second quarter of 2013 – 10.6 thous. persons took intervention works (the last year – 10.7 thous) due to the aid offered by labour offices, 13.0 thous. were employed in public works (as compared to 9.5 thous. of the last year).

The majority of unemployed persons remaining on the registers of labour offices comprised persons **previously working**. At the end of June 2013, this population comprised 1734.4 thous. persons (i.e. 82.2% of the registered unemployed), as compared to 1595.4 thous. persons (81.2%) in June 2012. Among this group 115.1 thous., i.e. 6.6%, lost their jobs due to company reasons (the last year the respective figures were 67.3 thous., i.e. 4.2%).

At the end of the second quarter of 2013, 1769.1 thous. persons did not **possess the rights to unemployment benefit**, which comprised 83.9% of the total number of the registered unemployed as compared to respectively 1916.0 thous. and 82.8% in March 2013; in the second quarter of the previous year the respective figures amounted to 1635.8 thous. and 83.3%. Among this group of the unemployed, 43.3% constituted persons living in rural areas.

**Table 4. Job offers
During the reference period**

| Specification | 2012 | | | | 2013 | | | | | |
|-------------------|--------------|-------------|-------------|-------------|-------------|-------------|-------------|-------------|-------------|-------------|
| | months | | | | | | | | | |
| | 03 | 06 | 09 | 12 | 01 | 02 | 03 | 04 | 05 | 06 |
| | in thousands | | | | | | | | | |
| Job offers | 86.9 | 67.3 | 82.9 | 35.7 | 64.0 | 82.9 | 89.0 | 85.0 | 76.4 | 76.1 |
| in which: | | | | | | | | | | |
| public sector | 27.6 | 11.5 | 22.0 | 4.7 | 18.1 | 28.2 | 28.0 | 21.5 | 13.3 | 11.9 |
| private sector | 59.3 | 55.7 | 60.9 | 31.0 | 45.9 | 54.6 | 61.0 | 63.5 | 62.8 | 64.2 |

In the second quarter of 2013, employers submitted 237.6 thous. **job offers** to labour offices (19.8 thous. were from the public sector), i.e. by 21.4 thous. offers more than the previous year. Among all offers, 26.9% concerned traineeship, 7.0% were addressed to disabled persons, while 0.8% - to persons who completed education within the last 12 months. At the end of June 2013, labour offices had job offers for 48.1 thous. persons (9.9 thous. comprised offers not undertaken for a period exceeding one month).

The data at the end of June 2013, indicate that 432 enterprises **declared dismissal within a short period** of 33.9 thous. employees, in which from the public sector – 7.9 thous. persons (the last year the respective figures were 354 enterprises, 33.0 thous. employees, of which – 9.0 thous. persons from the public sector).

The unemployed by sex, age and level of education

At the end of the second quarter of 2013, the share of women in the total number of the unemployed amounted to 50.5% and was by 2.1 point lower as compared to the same quarter of 2012. The highest percentage share of women in the total number of the

unemployed was observed in voivodships: Wielkopolskie (by 54.2%), Pomorskie (by 54.0%), Kujawsko-Pomorskie (by 53.7%) and Śląskie (by 53.2%).

Unemployment is still affecting mainly young persons. At the end of the presented quarter, the largest group among the unemployed constituted persons aged 25-34 years – 627.3 thousand; their percentage share in the total number of the unemployed amounted to 29.7%. Persons aged up to 24 years constituted 18.3% of the total number of the unemployed. The percentage share of registered unemployed persons at the age 35 - 44 years comprised 20.2%, 45 - 54 years – 18.5%, while persons aged over 55 constituted 13.3%. Compared to the same period of 2012, the biggest changes in the structure of the unemployed were observed for the group of persons up to 24 years old (an in minus difference by 1.1 percentage point), and in the group aged 35-44 years and 55 years and more (in plus difference by 0.9 percentage point).

The highest percentage share of the unemployed aged between 25 and 34 years in the total number of the unemployed was observed in voivodships: Lubelskie (by 34.1%), Podkarpackie (by 31.5%), Świętokrzyskie (by 30.8%) and Wielkopolskie (by 30.6%), while the lowest one was observed in voivodships: Łódzkie (by 27.6%), Zachodniopomorskie (by 28.2%), Dolnośląskie (by 28.3 %) and Opolskie (28.5%).

**Structure of registered unemployed persons by age and sex (in %)
As of the end of the quarter**

The second quarter 2013

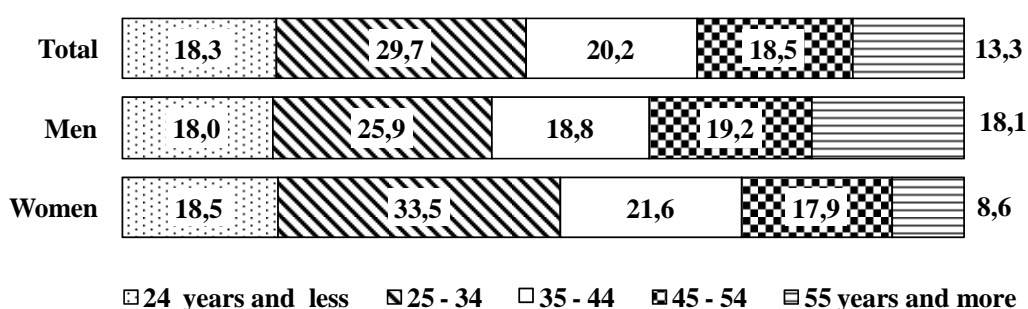

The majority of the unemployed registered in labour offices comprised persons with relatively low level of education. The two largest groups among the unemployed constituted persons with basic vocational education and lower secondary, primary and incomplete primary education (their shares amounted respectively to 27.9% and 27.4% of the total number of the unemployed registered at the end of June 2013). Both these populations jointly

amounted to 55.3% of the total number of the unemployed. The certificate of completion of post-secondary and vocational secondary schools had 22.1% of the total number of the unemployed, general secondary schools completed 11.1%, while the graduates from tertiary schools constituted 11.5%.

The education structure of unemployed women was different than the structure of men, as 54.7% of the unemployed women had secondary and tertiary education, while among men the percentage share of these educational levels amounted to 34.5%.

The highest percentage share of the unemployed with basic vocational, lower secondary or below education level was observed in voivodships: Kujawsko-Pomorskie (62.1%), Zachodniopomorskie (61.0%), Warmińsko-Mazurskie (by 60.6%) and Lubuskie (60.4%), while the lowest share of the unemployed with these levels of education was observed in voivodships: Lubelskie (48.0%), Świętokrzyskie (49.2%) and Małopolskie (50.0%).

Structure of registered unemployed persons by level of education and sex (in %)
As of the end of the quarter

The second quarter 2013

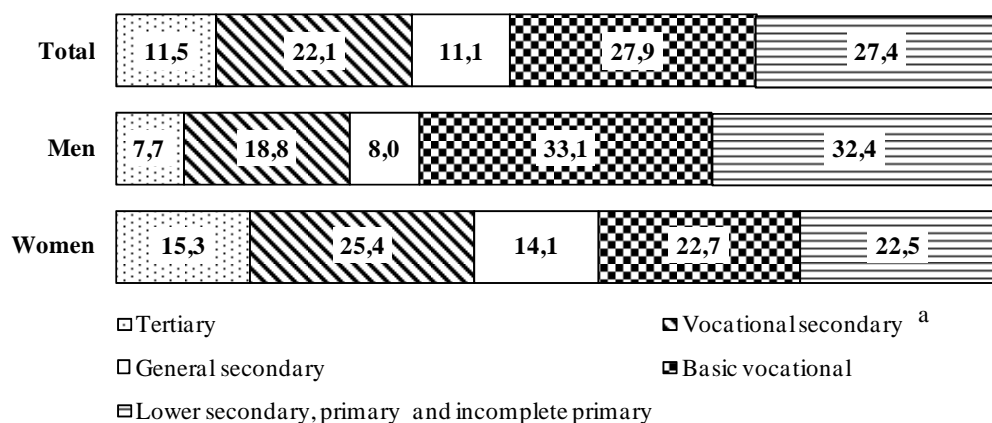

a Including post secondary schools.

The unemployed by sex and duration of unemployment

The number of persons seeking employment for a long time (over 12 months) amounted to 783.4 thous. at the end of the second quarter of 2013. It constituted 37.1% of the total number of the registered unemployed. The number of the long-term unemployed increased as compared to the same period of 2012 by 75.5 thous. persons, i.e. by 10.7%.

Persons staying without a job for relatively short duration, i.e. up to 1 month, constituted 7.8%, between 1 and 3 months – 13.1%, between 3 and 6 months – 19.3%, while those who were jobless from 6 to 12 months comprised 22.7% of the total number of the unemployed.

The long-term unemployment is more often observed among women. 41.2% of women registered in labour offices at the end of June 2013 had been seeking employment for more than 12 months. At the end of the second quarter of 2013, the percentage share of the long-term unemployed among men amounted to 33.0% .

In the second quarter of 2013, the highest percentage share of the long-term unemployed was observed in voivodships: Podkarpackie (43.9%), Lubelskie (43.4%), Podlaskie (by 42.0%) and Mazowieckie (40.4%), while the lowest share was observed in voivodships: Lubuskie (29.9%), Wielkopolskie (31.0%) and Opolskie (by 31.8%).

**Structure of registered unemployed persons by duration
of unemployment and sex (in %)
As of the end of the quarter**

The second quarter 2013

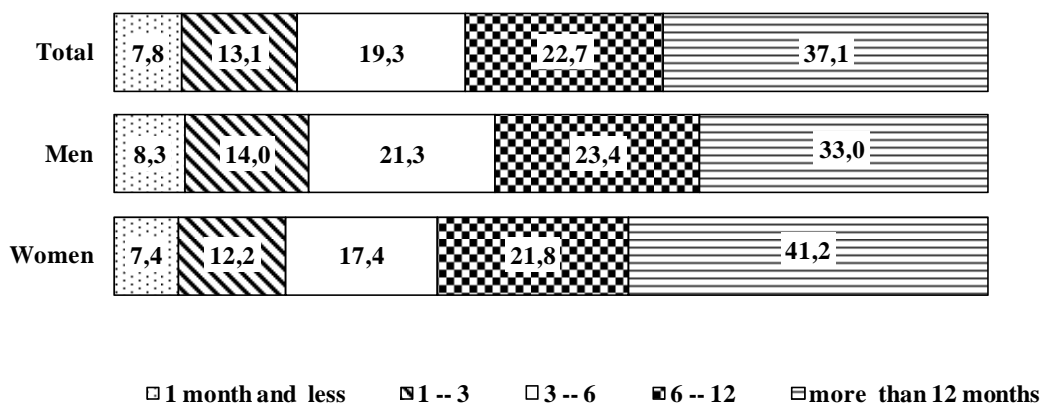

TABL. 1. ZHARMONIZOWANA STOPA BEZROBOCIA W KRAJACH UNII EUROPEJSKIEJ^a

Stan w końcu okresu

HARMONIZED UNEMPLOYMENT RATE IN UE COUNTRIES^a

As of the end of a period

| KRAJE COUNTRIES | 2012 | | | | | | 2013 | | | | | |
|--------------------------------------|------------|-------------|-------------|-------------|-------------|-------------|-------------|-------------|-------------|-------------|-------------|-------------|
| | 03 | 06 | 09 | 10 | 11 | 12 | 01 | 02 | 03* | 04 | 05 | 06 |
| | w % in % | | | | | | | | | | | |
| EU 27 EU 27 | 10,2 | 10,5 | 10,6 | 10,7 | 10,7 | 10,7 | 10,9 | 10,9 | 10,9 | 11,0 | 11,0 | 10,9 |
| Austria Austria | 4,1 | 4,5 | 4,4 | 4,5 | 4,5 | 4,7 | 4,8 | 4,8 | 4,8 | 4,8 | 4,7 | 4,6 |
| Belgia Belgium | 7,1 | 7,5 | 7,7 | 7,9 | 8,0 | 8,1 | 8,1 | 8,2 | 8,5 | 8,6 | 8,6 | 8,7 |
| Bułgaria Bulgaria | 12,1 | 12,3 | 12,3 | 12,5 | 12,5 | 12,5 | 12,6 | 12,6 | 12,9 | 12,8 | 12,7 | 12,6 |
| Cypr Cyprus | 10,3 | 11,7 | 12,6 | 13,1 | 13,2 | 13,5 | 13,6 | 13,9 | 15,0 | 16,0 | 16,5 | 17,3 |
| Dania Denmark | 7,7 | 7,9 | 7,3 | 7,3 | 7,3 | 7,4 | 7,4 | 7,4 | 6,9 | 7,0 | 6,8 | . |
| Estonia Estonia | 10,9 | 10,0 | 9,8 | 9,7 | 9,9 | 9,9 | 9,9 | 9,4 | 8,7 | 8,3 | 8,0 | . |
| Finlandia Finland | 7,5 | 7,7 | 7,9 | 7,9 | 7,9 | 8,0 | 8,1 | 8,1 | 8,1 | 8,1 | 8,1 | 8,0 |
| Francja France | 10,0 | 10,3 | 10,4 | 10,4 | 10,5 | 10,6 | 10,8 | 10,9 | 10,8 | 10,8 | 10,9 | 11,0 |
| Hiszpania Spain | 24,1 | 25,0 | 25,7 | 26,0 | 26,2 | 26,2 | 26,4 | 26,5 | 26,4 | 26,5 | 26,4 | 26,3 |
| Irlandia Ireland | 14,8 | 14,8 | 14,7 | 14,5 | 14,3 | 14,1 | 14,1 | 14,1 | 13,6 | 13,5 | 13,6 | 13,5 |
| Litwa Lithuania | 13,6 | 13,0 | 13,0 | 13,1 | 13,2 | 13,3 | 13,1 | 13,2 | 12,3 | 12,2 | 11,7 | 11,7 |
| Luksemburg Luxembourg | 5,3 | 5,0 | 5,2 | 5,2 | 5,3 | 5,4 | 5,4 | 5,5 | 5,5 | 5,6 | 5,7 | 5,7 |
| Łotwa Latvia | 15,4 | 15,7 | 14,5 | 14,3 | 14,3 | 14,3 | 12,4 | 12,4 | 12,5 | . | . | . |
| Malta Malta | 5,9 | 6,7 | 6,3 | 6,5 | 6,6 | 6,6 | 6,7 | 6,6 | 6,2 | 6,0 | 6,1 | 6,1 |
| Niderlandy Netherlands | 5,0 | 5,1 | 5,4 | 5,5 | 5,6 | 5,8 | 6,0 | 6,2 | 6,4 | 6,5 | 6,6 | 6,8 |
| Niemcy Germany | 5,6 | 5,5 | 5,4 | 5,4 | 5,4 | 5,4 | 5,4 | 5,4 | 5,4 | 5,4 | 5,4 | 5,4 |
| Polska Poland | 9,9 | 10,1 | 10,3 | 10,3 | 10,4 | 10,4 | 10,6 | 10,6 | 10,7 | 10,7 | 10,7 | 10,6 |
| Portugalia Portugal | 15,1 | 15,8 | 16,4 | 16,8 | 17,0 | 17,3 | 17,5 | 17,5 | 17,6 | 17,8 | 17,6 | 17,4 |
| Rep. Czeska Czech Republic | 6,8 | 6,9 | 7,0 | 7,2 | 7,2 | 7,2 | 7,1 | 7,2 | 7,3 | 7,1 | 7,0 | 6,8 |
| Rumunia Romania | 7,2 | 7,3 | 6,9 | 6,8 | 6,7 | 6,7 | 6,6 | 6,7 | 7,2 | 7,3 | 7,5 | 7,6 |
| Słowacja Slovakia | 13,7 | 14,0 | 14,1 | 14,3 | 14,4 | 14,4 | 14,5 | 14,6 | 14,1 | 14,2 | 14,3 | 14,5 |
| Słowenia Slovenia | 8,0 | 8,8 | 9,5 | 9,5 | 9,3 | 9,4 | 9,6 | 9,7 | 11,0 | 11,2 | 11,3 | 11,2 |
| Szwecja Sweden | 7,3 | 7,6 | 8,1 | 8,0 | 8,4 | 8,0 | 8,0 | 8,2 | 8,3 | 8,3 | 7,9 | 8,0 |
| Węgry Hungary | 11,1 | 10,8 | 10,8 | 10,9 | 10,9 | 11,1 | 11,2 | 11,2 | 10,6 | 10,4 | 10,4 | . |
| W. Brytania United Kingdom | 8,1 | 7,9 | 7,8 | 7,7 | 7,7 | 7,7 | 7,8 | 7,7 | 7,7 | 7,7 | . | . |
| Włochy Italy | 10,4 | 10,7 | 10,9 | 11,2 | 11,2 | 11,2 | 11,7 | 11,5 | 11,9 | 12,0 | 12,2 | 12,1 |

Źródło: Publikacja Eurostatu „New Release” 118/2013 z 31 lipca 2013.

Source: Publication Eurostat "New Release" 118/2013 31 July 2013.

^a Patrz uwagi do tablic, pkt 1, str. 9. Dane wyrównane sezonowo.^a See comments to tables item 1, page 12. Data seasonally adjusted.

TABL. 2. BEZROBOTNI ZAREJESTROWANI W URZĘDACH PRACY
 Stan w końcu miesiąca
UNEMPLOYED PERSONS REGISTERED IN LABOUR OFFICES
 As of the end of month

| OKRESY PERIODS | Ogółem Total | Z ogółem Of total | | | | | w tym of which | Stopa bezrobocia ^a w % Unemploy- ment ^a rate in % |
|-------------------|-----------------|-------------------|---|---|--|---|-------------------|---|
| | | kobiety women | poprzednio pracujący previously employed | zwolnieni z przyczyn dotyczących zakładów pracy terminated for company reasons | zamieszkali na wsi in rural areas | posiadający gospodarstwo rolne unemployed farm owners | | |
| | | | | | | | | |
| 2005 12 | 2773,0 | 1486,4 | 2116,4 | 110,6 | 1180,4 | 54,9 | 17,6 | |
| 2006 12 | 2309,4 | 1305,7 | 1764,1 | 83,3 | 1004,6 | 49,6 | 14,8 | |
| 2007 12 | 1746,6 | 1017,3 | 1341,8 | 55,3 | 785,7 | 42,3 | 11,2 | |
| 2008 12 | 1473,8 | 833,4 | 1144,8 | 41,0 | 670,4 | 37,8 | 9,5 | |
| 2009 12 | 1892,7 | 966,4 | 1493,9 | 67,7 | 832,9 | 48,4 | 12,1 | |
| 2010 12 | 1954,7 | 1014,8 | 1549,6 | 61,2 | 856,4 | 48,2 | 12,4 | |
| 2011 01 | 2105,0 | 1080,5 | 1677,1 | 63,2 | 924,2 | 52,2 | 13,1 | |
| | 02 | 2150,2 | 1097,9 | 1713,5 | 62,5 | 941,8 | 53,4 | 13,4 |
| | 03 | 2133,9 | 1093,7 | 1700,9 | 62,5 | 931,0 | 53,0 | 13,3 |
| | 04 | 2043,5 | 1060,5 | 1632,0 | 61,5 | 883,8 | 50,4 | 12,8 |
| | 05 | 1962,6 | 1034,2 | 1560,4 | 60,1 | 846,4 | 48,0 | 12,4 |
| | 06 | 1883,3 | 1008,3 | 1497,0 | 58,4 | 811,9 | 46,3 | 11,9 |
| | 07 | 1863,2 | 1012,1 | 1479,9 | 57,9 | 804,3 | 45,6 | 11,8 |
| | 08 | 1855,3 | 1019,7 | 1472,1 | 56,6 | 801,1 | 45,3 | 11,8 |
| | 09 | 1861,7 | 1024,6 | 1470,7 | 55,8 | 808,1 | 44,9 | 11,8 |
| | 10 | 1867,6 | 1026,1 | 1479,2 | 55,8 | 813,3 | 44,8 | 11,8 |
| | 11 | 1914,9 | 1041,4 | 1523,5 | 56,6 | 838,8 | 46,4 | 12,1 |
| | 12 | 1982,7 | 1060,2 | 1588,3 | 58,7 | 874,5 | 49,2 | 12,5 |
| 2012 01 | 2121,5 | 1112,4 | 1713,4 | 62,7 | 934,7 | 52,8 | 13,2 | |
| | 02 | 2168,2 | 1121,0 | 1756,6 | 63,9 | 951,9 | 54,2 | 13,4 |
| | 03 | 2141,9 | 1102,8 | 1742,3 | 64,5 | 934,8 | 53,5 | 13,3 |
| | 04 | 2072,6 | 1073,6 | 1690,4 | 65,0 | 896,4 | 51,2 | 12,9 |
| | 05 | 2013,9 | 1052,5 | 1636,8 | 65,8 | 866,9 | 49,3 | 12,6 |
| | 06 | 1964,4 | 1033,6 | 1595,4 | 67,3 | 844,2 | 48,0 | 12,3 |
| | 07 | 1953,2 | 1039,0 | 1583,4 | 67,5 | 840,0 | 47,7 | 12,3 |
| | 08 | 1964,7 | 1052,5 | 1586,9 | 67,5 | 845,9 | 47,9 | 12,4 |
| | 09 | 1979,0 | 1056,1 | 1590,9 | 68,4 | 854,1 | 47,3 | 12,4 |
| | 10 | 1994,9 | 1058,0 | 1609,2 | 72,1 | 863,6 | 47,7 | 12,5 |
| | 11 | 2058,1 | 1078,2 | 1666,8 | 79,2 | 895,7 | 50,1 | 12,9 |
| | 12 | 2136,8 | 1099,2 | 1739,8 | 87,7 | 939,0 | 53,5 | 13,4 |
| 2013 01 | 2295,7 | 1155,9 | 1882,3 | 100,7 | 1010,1 | 58,0 | 14,2 | |
| | 02 | 2336,7 | 1161,9 | 1922,1 | 108,4 | 1025,1 | 59,1 | 14,4 |
| | 03 | 2314,5 | 1140,8 | 1911,8 | 113,6 | 1010,5 | 58,8 | 14,3 |
| | 04 | 2255,7 | 1114,6 | 1865,8 | 116,3 | 975,8 | 56,8 | 14,0 |
| | 05 | 2176,3 | 1087,6 | 1793,0 | 115,9 | 936,6 | 54,2 | 13,5 |
| | 06 | 2109,1 | 1064,3 | 1734,4 | 115,1 | 904,1 | 52,3 | 13,2 |
| | A | 107,4 | 103,0 | 108,7 | 171,0 | 107,1 | 109,0 | x |
| | B | 96,9 | 97,9 | 96,7 | 99,3 | 96,5 | 96,5 | x |

a Patrz uwagi metodyczne na str. 7 pkt. 2.
 a See methodological notes on page 10, item 2.

TABL. 3. WYBRANE KATEGORIE BEZROBOTNYCH BEZ PRAWA DO ZASIŁKU

Stan w końcu miesiąca

SELECTED CATEGORIES OF THE UNEMPLOYED NOT ENTITLED TO BENEFIT

As of the end of month

| OKRESY PERIODS A — analogiczny okres roku poprzedniego = 100 <i>corresponding period of previous year = 100</i> B — okres poprzedni = 100 <i>previous period = 100</i> | Nieposiadający prawa do zasiłku <i>Unemployed not entitled to benefit</i> | | | | | |
|--|---|-------------------------|---|--|--|---|
| | ogółem <i>total</i> | kobiety <i>women</i> | poprzednio pracujący <i>previously employed</i> | zwolnieni z przyczyn dotyczących zakładów pracy <i>terminated for company reasons</i> | zamieszkali na wsi <i>in rural areas</i> | w tym <i>of which</i> |
| | | | | | | posiadający gospodarstwo rolne <i>unemployed farm owners</i> |
| w tysiącach <i>in thousands</i> | | | | | | |
| 2005 12 | 2398,7 | 1326,5 | 1762,0 | 83,4 | 1026,1 | 44,6 |
| 2006 12 | 1998,6 | 1163,2 | 1468,5 | 62,0 | 874,7 | 40,6 |
| 2007 12 | 1495,9 | 896,5 | 1102,9 | 39,0 | 675,9 | 33,9 |
| 2008 12 | 1202,5 | 699,7 | 882,2 | 22,3 | 546,9 | 27,7 |
| 2009 12 | 1512,7 | 795,6 | 1118,8 | 26,7 | 669,5 | 33,6 |
| 2010 12 | 1628,1 | 856,1 | 1223,7 | 29,9 | 717,1 | 36,1 |
| 2011 01 | 1745,0 | 908,3 | 1317,8 | 30,9 | 768,8 | 38,8 |
| 02 | 1789,1 | 924,6 | 1353,0 | 30,9 | 786,4 | 40,0 |
| 03 | 1783,7 | 923,5 | 1351,4 | 30,9 | 781,4 | 40,2 |
| 04 | 1712,9 | 894,9 | 1302,0 | 30,4 | 745,1 | 38,5 |
| 05 | 1647,2 | 872,0 | 1245,6 | 29,3 | 716,1 | 36,8 |
| 06 | 1579,4 | 847,1 | 1193,7 | 28,5 | 687,7 | 35,5 |
| 07 | 1569,3 | 853,6 | 1186,7 | 28,2 | 685,4 | 35,3 |
| 08 | 1561,1 | 858,8 | 1178,5 | 27,6 | 682,1 | 35,0 |
| 09 | 1572,9 | 866,3 | 1182,4 | 26,9 | 691,6 | 34,7 |
| 10 | 1576,5 | 866,3 | 1188,7 | 26,5 | 695,5 | 34,7 |
| 11 | 1609,9 | 876,6 | 1219,0 | 26,6 | 713,4 | 35,4 |
| 12 | 1656,2 | 891,5 | 1262,4 | 27,2 | 736,9 | 36,8 |
| 2012 01 | 1753,9 | 928,5 | 1346,3 | 27,8 | 778,3 | 38,8 |
| 02 | 1793,3 | 936,0 | 1382,3 | 27,7 | 792,4 | 39,8 |
| 03 | 1779,0 | 923,4 | 1380,0 | 27,9 | 781,6 | 39,8 |
| 04 | 1723,5 | 897,6 | 1341,8 | 27,8 | 751,7 | 38,2 |
| 05 | 1677,2 | 880,0 | 1300,5 | 27,6 | 729,6 | 37,0 |
| 06 | 1635,8 | 862,6 | 1267,2 | 27,5 | 711,3 | 36,2 |
| 07 | 1632,0 | 870,0 | 1262,7 | 27,8 | 710,7 | 36,2 |
| 08 | 1648,5 | 886,1 | 1271,1 | 27,8 | 718,8 | 36,5 |
| 09 | 1668,6 | 893,4 | 1280,9 | 27,8 | 729,3 | 36,3 |
| 10 | 1675,8 | 891,4 | 1290,6 | 28,1 | 734,5 | 36,4 |
| 11 | 1723,7 | 909,0 | 1332,8 | 29,5 | 757,7 | 37,8 |
| 12 | 1778,6 | 928,2 | 1382,0 | 31,6 | 786,2 | 39,5 |
| 2013 01 | 1896,5 | 973,4 | 1483,6 | 34,7 | 837,5 | 42,1 |
| 02 | 1931,1 | 978,5 | 1517,0 | 36,0 | 849,8 | 43,2 |
| 03 | 1916,0 | 967,6 | 1513,8 | 37,2 | 839,9 | 43,3 |
| 04 | 1872,9 | 940,7 | 1483,5 | 38,5 | 814,4 | 42,2 |
| 05 | 1817,5 | 920,4 | 1434,6 | 39,7 | 788,1 | 40,8 |
| 06 | 1769,1 | 901,5 | 1394,7 | 40,8 | 765,4 | 39,7 |
| A | 108,1 | 104,5 | 110,1 | 148,4 | 107,6 | 109,7 |
| B | 97,3 | 97,9 | 97,2 | 102,8 | 97,1 | 97,3 |

TABL. 4. NIEPEŁNOSPRAWNI ZAREJESTROWANI W URZĘDACH PRACY

Stan w końcu miesiąca
 DISABLED PERSONS REGISTERED IN LABOUR OFFICES
 As of the end of month

| OKRESY PERIODS A — analogiczny okres roku poprzedniego = 100 corresponding period of previous year = 100 B — okres poprzedni = 100 previous period = 100 | Bezrobotni niepełnosprawni <i>Unemployed disabled persons</i> | | | | Poszukujący pracy nie pozostający w zatrudnieniu w tysiącach <i>Persons not in employment, seeking a job in thousands</i> | |
|---|---|-------------------------|--|--|--|---------------------------------|
| | ogółem <i>total</i> | kobiety <i>women</i> | nieposiadający prawa do zasiłku <i>unemployed not entitled to benefit</i> | liczba ofert pracy <i>number job offers</i> | | |
| | | | | | | w tysiącach <i>in thousands</i> |
| 2005 12 | 76,8 | 37,6 | 66,7 | 836 | 27,8 | |
| 2006 12 | 72,6 | 36,7 | 62,5 | 968 | 26,4 | |
| 2007 12 | 67,3 | 34,4 | 57,3 | 1406 | 25,1 | |
| 2008 12 | 73,1 | 37,4 | 60,5 | 1118 | 23,5 | |
| 2009 12 | 94,5 | 46,5 | 76,8 | 1531 | 24,5 | |
| 2010 12 | 100,3 | 49,4 | 83,5 | 2577 | 23,2 | |
| 2011 01 | 105,3 | 51,8 | 87,4 | 2921 | 23,5 | |
| | 02 | 106,2 | 52,1 | 88,3 | 2804 | 23,6 |
| | 03 | 106,2 | 52,2 | 88,5 | 2829 | 23,5 |
| | 04 | 103,4 | 51,0 | 86,0 | 2238 | 23,0 |
| | 05 | 100,6 | 49,8 | 83,6 | 2822 | 22,1 |
| | 06 | 98,2 | 48,8 | 81,5 | 2986 | 21,2 |
| | 07 | 97,8 | 48,8 | 81,2 | 2453 | 20,7 |
| | 08 | 98,2 | 49,2 | 81,8 | 3070 | 20,4 |
| | 09 | 98,7 | 49,5 | 82,0 | 2954 | 20,3 |
| | 10 | 99,1 | 49,6 | 82,3 | 2551 | 19,8 |
| | 11 | 101,5 | 50,5 | 84,3 | 2270 | 19,7 |
| | 12 | 104,7 | 52,2 | 86,9 | 2233 | 19,6 |
| 2012 01 | 110,7 | 54,9 | 90,6 | 4006 | 19,9 | |
| | 02 | 111,9 | 55,1 | 91,6 | 3115 | 20,1 |
| | 03 | 112,4 | 55,2 | 92,0 | 3701 | 20,5 |
| | 04 | 110,1 | 54,3 | 89,8 | 3408 | 20,6 |
| | 05 | 108,3 | 53,4 | 88,2 | 4051 | 20,3 |
| | 06 | 106,6 | 52,6 | 86,8 | 3596 | 20,0 |
| | 07 | 106,3 | 52,7 | 87,1 | 3860 | 19,3 |
| | 09 | 105,8 | 52,3 | 87,2 | 3434 | 19,2 |
| | 10 | 106,3 | 52,3 | 87,3 | 3687 | 19,2 |
| | 11 | 108,7 | 53,2 | 89,3 | 3889 | 19,6 |
| | 12 | 111,5 | 54,4 | 91,6 | 3151 | 19,7 |
| 2013 01 | 116,4 | 56,3 | 95,6 | 4645 | 20,1 | |
| | 02 | 117,3 | 56,4 | 96,4 | 3887 | 20,5 |
| | 03 | 116,3 | 55,5 | 95,6 | 3489 | 20,8 |
| | 04 | 114,2 | 54,3 | 93,7 | 3927 | 21,0 |
| | 05 | 111,5 | 53,4 | 91,7 | 4615 | 20,7 |
| | 06 | 109,5 | 52,5 | 90,2 | 4387 | 20,2 |
| | A | 103,5 | 100,5 | 103,9 | 94,3 | 101,5 |
| | B | 99,1 | 98,4 | 99,2 | 89,8 | 101,5 |

TABL. 5. NAPLYW I ODPLYW BEZROBOTNYCH
 W okresie sprawozdawczym
INFLOW INTO AND OUTFLOW FROM UNEMPLOYMENT
 In a reporting period

| LATA, KWARTAŁY, MIESIĄCE YEARS, QUARTERS, MONTHS | Bezrobotni według stanu w końcu okresu <i>Unemployed persons as of the end of a period</i> | Napływ <i>Inflow</i> | Powracający do rejestracji po raz kolejny <i>Reetrans to unemployment registers</i> | Odpyływ <i>Outflow</i> | W tym <i>Of which</i> | | Przyrost/Spadek bezrobocia w stosunku do okresu poprzedniego <i>Increase/Decrease in unemployment as compared to the previous period</i> |
|---|---|-------------------------|--|---------------------------|---|--|---|
| | | | | | bezrobotni, którzy podjęli pracę <i>unemployed persons who took work</i> | | |
| w tysiącach <i>in thousands</i> | | | | | | | |
| Ogółem <i>Total</i> | | | | | | | |
| 2005 I—IV | 2773,0 | 2793,2 | 2127,9 | 3019,8 | 1365,8 | | -226,6 |
| 2006 I—IV | 2309,4 | 2692,4 | 2112,4 | 3155,9 | 1412,8 | | -463,4 |
| 2007 I—IV | 1746,6 | 2491,2 | 2007,3 | 3054,1 | 1266,4 | | -562,8 |
| 2008 I—IV | 1473,8 | 2476,6 | 1988,0 | 2749,4 | 1052,1 | | -272,8 |
| 2009 I—IV | 1892,7 | 3083,8 | 2402,5 | 2664,8 | 1012,4 | | 418,9 |
| 2010 I—IV | 1954,7 | 3042,0 | 2402,2 | 2979,8 | 1183,3 | | 62,0 |
| 2011 I—IV | 1982,7 | 2591,5 | 2047,8 | 2563,5 | 1130,7 | | 28,0 |
| 2012 01 | 2121,5 | 287,8 | 233,2 | 149,0 | 71,4 | | 138,8 |
| 02 | 2168,2 | 211,0 | 167,8 | 164,3 | 71,3 | | 46,6 |
| 03 | 2141,9 | 193,7 | 154,6 | 219,9 | 92,9 | | -26,3 |
| 04 | 2072,6 | 170,3 | 136,5 | 239,6 | 107,4 | | -69,3 |
| 05 | 2013,9 | 179,5 | 133,2 | 238,2 | 101,9 | | -58,7 |
| 06 | 1964,4 | 176,5 | 135,4 | 226,0 | 94,6 | | -49,5 |
| 07 | 1953,2 | 212,8 | 161,5 | 224,0 | 91,4 | | 11,3 |
| 08 | 1964,7 | 207,3 | 158,9 | 195,8 | 79,7 | | 11,5 |
| 09 | 1979,0 | 255,3 | 182,5 | 241,0 | 108,8 | | 14,3 |
| 10 | 1994,9 | 264,0 | 202,5 | 248,0 | 104,5 | | 15,9 |
| 11 | 2058,1 | 252,7 | 203,7 | 189,4 | 88,4 | | 63,3 |
| 12 | 2136,8 | 244,1 | 208,7 | 165,4 | 84,0 | | 78,7 |
| 2013 01 | 2295,7 | 317,9 | 258,3 | 159,0 | 78,3 | | 158,9 |
| 02 | 2336,7 | 224,9 | 178,6 | 184,0 | 80,5 | | 40,9 |
| 03 | 2314,5 | 213,9 | 172,5 | 236,1 | 99,9 | | -22,2 |
| 04 | 2255,7 | 200,7 | 159,3 | 259,4 | 116,0 | | -58,8 |
| 05 | 2176,3 | 176,2 | 134,1 | 255,5 | 120,5 | | -79,4 |
| 06 | 2109,1 | 177,7 | 137,6 | 244,8 | 111,1 | | -67,2 |
| Mężczyźni <i>Men</i> | | | | | | | |
| 2005 I—IV | 1286,6 | 1479,2 | 1156,7 | 1623,7 | 744,2 | | -144,5 |
| 2006 I—IV | 1003,7 | 1385,2 | 792,3 | 1668,1 | 752,6 | | -282,8 |
| 2007 I—IV | 729,2 | 1237,6 | 1012,5 | 1512,1 | 630,5 | | -274,5 |
| 2008 I—IV | 640,3 | 1203,7 | 975,7 | 1292,6 | 508,3 | | -88,9 |
| 2009 I—IV | 926,3 | 1620,2 | 1253,3 | 1334,3 | 512,3 | | 286,0 |
| 2010 I—IV | 939,9 | 1574,2 | 1243,9 | 1560,4 | 627,2 | | 13,6 |
| 2011 I—IV | 922,5 | 1321,5 | 1045,8 | 1339,0 | 566,0 | | -17,4 |
| 2012 01 | 1009,1 | 159,6 | 130,2 | 73,0 | 33,0 | | 86,7 |
| 02 | 1047,2 | 118,8 | 95,0 | 80,8 | 33,3 | | 38,1 |
| 03 | 1039,1 | 104,4 | 83,3 | 112,5 | 47,7 | | -8,1 |
| 04 | 999,1 | 90,7 | 73,5 | 130,7 | 60,6 | | -40,0 |
| 05 | 961,5 | 93,0 | 71,2 | 130,6 | 56,2 | | -37,6 |
| 06 | 930,8 | 90,7 | 70,9 | 121,3 | 50,4 | | -30,7 |
| 07 | 914,2 | 102,4 | 78,2 | 119,0 | 46,8 | | 16,6 |
| 08 | 912,2 | 102,1 | 79,3 | 104,1 | 40,4 | | 2,0 |
| 09 | 922,9 | 123,4 | 87,0 | 112,6 | 47,4 | | 10,7 |
| 10 | 936,9 | 136,9 | 105,0 | 122,9 | 49,0 | | 13,9 |
| 11 | 979,9 | 138,4 | 112,1 | 95,3 | 41,4 | | 43,0 |
| 12 | 1037,6 | 138,4 | 118,1 | 80,7 | 38,0 | | 57,7 |
| 2013 01 | 1139,9 | 179,1 | 145,8 | 76,9 | 35,7 | | 102,3 |
| 02 | 1174,8 | 123,7 | 98,2 | 88,8 | 37,8 | | 34,9 |
| 03 | 1173,6 | 115,9 | 93,0 | 117,1 | 49,2 | | -1,1 |
| 04 | 1141,1 | 108,8 | 87,1 | 141,3 | 65,3 | | -32,5 |
| 05 | 1088,7 | 93,9 | 73,2 | 146,2 | 70,5 | | -52,4 |
| 06 | 1044,8 | 92,3 | 72,4 | 136,1 | 62,1 | | -43,9 |
| Kobiety <i>Women</i> | | | | | | | |
| 2005 I—IV | 1486,4 | 1314,0 | 971,2 | 1396,1 | 621,6 | | -82,1 |
| 2006 I—IV | 1305,7 | 1307,1 | 1004,7 | 1487,8 | 660,2 | | -180,7 |
| 2007 I—IV | 1017,3 | 1253,7 | 994,8 | 1542,0 | 635,9 | | -288,4 |
| 2008 I—IV | 833,4 | 1272,9 | 1012,4 | 1456,8 | 543,7 | | -183,9 |
| 2009 I—IV | 966,4 | 1463,5 | 1149,2 | 1330,5 | 500,1 | | 133,0 |
| 2010 I—IV | 1014,8 | 1467,8 | 1158,3 | 1419,4 | 556,1 | | 48,4 |
| 2011 I—IV | 1060,2 | 1269,9 | 1001,0 | 1224,5 | 564,7 | | 45,4 |
| 2012 01 | 1112,4 | 128,2 | 103,0 | 76,0 | 38,3 | | 52,2 |
| 02 | 1121,0 | 92,1 | 72,8 | 83,5 | 38,0 | | 8,6 |
| 03 | 1102,8 | 89,2 | 71,2 | 107,4 | 45,2 | | -18,2 |
| 04 | 1073,6 | 79,7 | 63,0 | 108,9 | 46,8 | | -29,2 |
| 05 | 1052,5 | 86,5 | 62,0 | 107,6 | 45,8 | | -21,1 |
| 06 | 1033,6 | 85,8 | 64,5 | 104,7 | 44,2 | | -18,9 |
| 07 | 1039,0 | 110,4 | 83,3 | 105,0 | 44,6 | | 5,3 |
| 08 | 1052,5 | 105,2 | 79,6 | 91,7 | 39,3 | | 13,5 |
| 09 | 1056,1 | 132,0 | 95,4 | 128,4 | 61,5 | | 3,6 |
| 10 | 1058,0 | 127,1 | 97,5 | 125,2 | 55,6 | | 1,9 |
| 11 | 1078,2 | 114,3 | 91,6 | 94,1 | 47,0 | | 20,2 |
| 12 | 1099,2 | 105,7 | 90,7 | 84,7 | 46,0 | | 21,0 |
| 2013 01 | 1155,9 | 138,8 | 112,5 | 82,1 | 42,6 | | 56,7 |
| 02 | 1161,9 | 101,2 | 80,4 | 95,2 | 42,8 | | 6,0 |
| 03 | 1140,8 | 97,9 | 79,5 | 119,1 | 50,8 | | -21,1 |
| 04 | 1114,6 | 91,9 | 72,2 | 118,1 | 50,7 | | -26,2 |
| 05 | 1087,6 | 82,3 | 60,9 | 109,3 | 50,0 | | -27,0 |
| 06 | 1064,3 | 85,4 | 65,2 | 108,7 | 49,0 | | -23,3 |

TABL. 6. BEZROBOTNI NOWO ZAREJESTROWANI
 W okresie sprawozdawczym
NEWLY REGISTERED UNEMPLOYED PERSONS
 In a reporting period

| LATA, KWARTAŁY, MIESIĄCE YEARS, QUARTERS, MONTHS | Ogółem Total | Z ogółem Of total | | | | |
|---|-----------------|---|---|---|---|--|
| | | osoby dotychczas niepracujące previously not employed | w okresie do 12 m-cy od dnia ukończenia nauki in a period up to 12 months since completion of education | poprzednio pracujący previously employed | zwolnieni z przyczyn dotyczących zakładów pracy terminated for company reasons | zamieszkali na wsi in rural areas |
| w tysiącach in thousands | | | | | | |
| 2005 I—IV | 2793,2 | 861,7 | 456,6 | 1931,5 | 63,4 | 1050,1 |
| 2006 I—IV | 2692,4 | 808,8 | 395,0 | 1883,5 | 52,1 | 1034,8 |
| 2007 I—IV | 2491,2 | 722,8 | 330,0 | 1768,5 | 40,1 | 980,2 |
| 2008 I—IV | 2476,6 | 677,8 | 317,5 | 1798,8 | 41,8 | 991,7 |
| 2009 I—IV | 3083,8 | 766,1 | 379,9 | 2317,7 | 95,6 | 1229,4 |
| 2010 I—IV | 3042,0 | 746,9 | 377,0 | 2295,1 | 77,7 | 1232,2 |
| 2011 I—IV | 2591,5 | 566,2 | 315,0 | 2025,3 | 65,1 | 1050,3 |
| 2012 01 | 287,8 | 44,3 | 24,5 | 243,5 | 8,5 | 118,3 |
| | 02 | 211,0 | 38,3 | 172,6 | 5,7 | 81,7 |
| | 03 | 193,7 | 34,4 | 159,3 | 6,0 | 72,7 |
| | 04 | 170,3 | 28,4 | 142,0 | 6,3 | 65,3 |
| | 05 | 179,5 | 40,9 | 138,6 | 7,0 | 71,1 |
| | 06 | 176,5 | 37,9 | 138,7 | 7,8 | 71,1 |
| | 07 | 212,8 | 48,0 | 164,8 | 7,2 | 87,4 |
| | 08 | 207,3 | 49,2 | 158,1 | 6,3 | 84,1 |
| | 09 | 255,3 | 64,8 | 190,5 | 7,8 | 109,6 |
| | 10 | 264,0 | 58,5 | 205,5 | 10,9 | 109,5 |
| | 11 | 252,7 | 47,4 | 205,3 | 14,0 | 106,6 |
| | 12 | 244,1 | 43,3 | 200,8 | 15,0 | 108,7 |
| 2013 01 | 317,9 | 48,9 | 27,9 | 269,1 | 20,6 | 133,9 |
| | 02 | 224,9 | 40,8 | 184,1 | 15,0 | 90,3 |
| | 03 | 213,9 | 38,7 | 175,2 | 14,6 | 84,3 |
| | 04 | 200,7 | 35,2 | 165,5 | 14,0 | 78,7 |
| | 05 | 176,2 | 37,4 | 138,8 | 12,2 | 70,9 |
| | 06 | 177,7 | 37,8 | 139,8 | 12,2 | 71,8 |

| w odsetkach in percent | | | | | | |
|-------------------------------|-------|-------|------|------|-----|------|
| 2005 I—IV | 100,0 | 30,8 | 16,3 | 69,2 | 2,3 | 37,6 |
| 2006 I—IV | 100,0 | 30,0 | 14,7 | 70,0 | 1,9 | 38,4 |
| 2007 I—IV | 100,0 | 29,0 | 13,2 | 71,0 | 1,6 | 39,3 |
| 2008 I—IV | 100,0 | 27,4 | 12,8 | 72,6 | 1,7 | 40,0 |
| 2009 I—IV | 100,0 | 24,8 | 12,3 | 75,2 | 3,1 | 39,9 |
| 2010 I—IV | 100,0 | 24,6 | 12,4 | 75,4 | 2,6 | 40,5 |
| 2011 I—IV | 100,0 | 21,8 | 12,2 | 78,2 | 2,5 | 40,5 |
| 2012 01 | 100,0 | 15,4 | 8,5 | 84,6 | 3,0 | 41,1 |
| | 02 | 100,0 | 18,2 | 81,8 | 2,7 | 38,7 |
| | 03 | 100,0 | 17,8 | 82,2 | 3,1 | 37,5 |
| | 04 | 100,0 | 16,7 | 83,4 | 3,7 | 38,3 |
| | 05 | 100,0 | 22,8 | 77,2 | 3,9 | 39,6 |
| | 06 | 100,0 | 21,5 | 78,6 | 4,4 | 40,3 |
| | 07 | 100,0 | 22,6 | 77,4 | 3,4 | 41,1 |
| | 08 | 100,0 | 23,7 | 76,3 | 3,0 | 40,6 |
| | 09 | 100,0 | 25,4 | 74,6 | 3,1 | 42,9 |
| | 10 | 100,0 | 22,2 | 77,8 | 4,1 | 41,5 |
| | 11 | 100,0 | 18,8 | 81,2 | 5,5 | 42,2 |
| | 12 | 100,0 | 17,7 | 82,3 | 6,1 | 44,5 |
| 2013 01 | 100,0 | 15,4 | 8,8 | 84,6 | 6,5 | 42,1 |
| | 02 | 100,0 | 18,1 | 81,9 | 6,7 | 40,2 |
| | 03 | 100,0 | 18,1 | 81,9 | 6,8 | 39,4 |
| | 04 | 100,0 | 17,5 | 82,5 | 7,0 | 39,2 |
| | 05 | 100,0 | 21,2 | 78,8 | 6,9 | 40,2 |
| | 06 | 100,0 | 21,3 | 78,7 | 6,9 | 40,4 |

TABL. 7. BEZROBOTNI WYREJESTROWANI Z EWIDENCJI URZĘDÓW PRACY WEDŁUG PRZYCZYŃ

W okresie sprawozdawczym

UNEMPLOYED PERSONS REMOVED FROM UNEMPLOYMENT REGISTERS BY REASONS

In a reporting period

| LATA, KWARTAŁY, MIESIĄCE <i>YEARS, QUARTERS, MONTHS</i> | Ogółem <i>Total</i> | Z ogółem <i>Of total</i> | | | | | |
|---|------------------------|--|---|--|--|---|---|
| | | podjęli pracę <i>took work</i> | rozpoczęli szkolenie lub staż <i>started training or traineeship</i> | nie potwier- dzili goto- wości do pracy <i>did not confirm availability for work</i> | dobrowolnie zrezygnowali ze statusu bezrobotnego <i>voluntarily resigned from the status of unemployed</i> | nabyli prawo do emerytury, renty <i>acquired the right to retirement pay or pension</i> | inne przyczyny <i>other reasons</i> |

w tysiącach *in thousands*

| | | | | | | | |
|---------------------|--------|--------|-------|-------|-------|------|-------|
| 2005 I—IV | 3019,8 | 1365,8 | 314,0 | 993,1 | 120,4 | 24,4 | 118,5 |
| 2006 I—IV | 3155,9 | 1412,8 | 316,2 | 972,2 | 127,7 | 21,2 | 157,6 |
| 2007 I—IV | 3054,1 | 1266,4 | 348,1 | 949,2 | 131,5 | 18,6 | 178,5 |
| 2008 I—IV | 2749,4 | 1052,1 | 332,2 | 874,9 | 150,9 | 17,2 | 151,2 |
| 2009 I—IV | 2664,8 | 1012,4 | 421,8 | 837,8 | 126,3 | 13,0 | 81,1 |
| 2010 I—IV | 2979,8 | 1183,3 | 479,5 | 874,0 | 137,2 | 19,3 | 86,1 |
| 2011 I—IV | 2563,5 | 1130,7 | 162,5 | 827,8 | 147,2 | 26,7 | 92,4 |
| 2012 01 | 149,0 | 71,4 | 3,1 | 44,5 | 11,6 | 1,8 | 7,4 |
| 02 | 164,3 | 71,3 | 10,9 | 50,9 | 10,7 | 1,8 | 7,5 |
| 03 | 219,9 | 92,9 | 26,6 | 60,3 | 12,9 | 2,0 | 7,6 |
| 04 | 239,6 | 107,4 | 28,7 | 62,8 | 13,5 | 1,8 | 6,8 |
| 05 | 238,2 | 101,9 | 25,8 | 72,7 | 14,2 | 2,0 | 7,4 |
| 06 | 226,0 | 94,6 | 26,7 | 70,0 | 13,5 | 1,9 | 7,1 |
| 07 | 224,0 | 91,4 | 21,9 | 75,0 | 13,0 | 1,9 | 6,8 |
| 08 | 195,8 | 79,7 | 17,0 | 67,1 | 12,1 | 1,7 | 6,7 |
| 09 | 241,0 | 108,8 | 37,8 | 60,0 | 13,7 | 1,6 | 6,7 |
| 10 | 248,1 | 104,5 | 32,7 | 71,3 | 12,3 | 2,1 | 7,6 |
| 11 | 189,4 | 88,4 | 16,7 | 54,8 | 10,3 | 2,1 | 7,3 |
| 12 | 165,4 | 84,0 | 6,4 | 51,7 | 7,6 | 1,7 | 6,2 |
| 2013 01 | 159,0 | 78,3 | 6,6 | 43,8 | 10,6 | 2,1 | 7,6 |
| 02 | 184,0 | 80,5 | 25,7 | 45,7 | 10,2 | 2,2 | 6,9 |
| 03 | 236,1 | 99,9 | 44,4 | 53,9 | 11,0 | 2,4 | 6,9 |
| 04 | 259,4 | 116,0 | 41,8 | 59,5 | 14,1 | 2,6 | 7,4 |
| 05 | 255,5 | 120,5 | 32,1 | 66,6 | 13,6 | 2,3 | 7,1 |
| 06 | 244,8 | 111,1 | 29,7 | 68,1 | 13,9 | 2,3 | 7,0 |

w odsetkach *in percent*

| | | | | | | | |
|---------------------|-------|------|------|------|-----|-----|-----|
| 2005 I—IV | 100,0 | 45,2 | 10,4 | 32,9 | 4,0 | 0,8 | 3,9 |
| 2006 I—IV | 100,0 | 44,8 | 10,0 | 30,8 | 4,0 | 0,7 | 5,0 |
| 2007 I—IV | 100,0 | 41,5 | 11,4 | 31,1 | 4,3 | 0,6 | 5,8 |
| 2008 I—IV | 100,0 | 38,3 | 12,1 | 31,8 | 5,5 | 0,6 | 5,5 |
| 2009 I—IV | 100,0 | 38,0 | 15,8 | 31,4 | 4,7 | 0,5 | 3,0 |
| 2010 I—IV | 100,0 | 39,7 | 16,1 | 29,3 | 4,6 | 0,6 | 2,9 |
| 2011 I—IV | 100,0 | 44,1 | 6,3 | 32,3 | 5,7 | 1,0 | 3,6 |
| 2012 01 | 100,0 | 47,9 | 2,1 | 29,9 | 7,8 | 1,2 | 5,0 |
| 02 | 100,0 | 43,4 | 6,6 | 31,0 | 6,5 | 1,1 | 4,6 |
| 03 | 100,0 | 42,2 | 12,1 | 27,4 | 5,9 | 0,9 | 3,5 |
| 04 | 100,0 | 44,8 | 12,0 | 26,2 | 5,6 | 0,8 | 2,8 |
| 05 | 100,0 | 42,8 | 10,8 | 30,5 | 6,0 | 0,8 | 3,1 |
| 06 | 100,0 | 41,9 | 11,8 | 31,0 | 6,0 | 0,8 | 3,1 |
| 07 | 100,0 | 40,8 | 9,8 | 33,5 | 5,8 | 0,8 | 3,0 |
| 08 | 100,0 | 40,7 | 8,7 | 34,3 | 6,2 | 0,9 | 3,4 |
| 09 | 100,0 | 45,1 | 15,7 | 24,9 | 5,7 | 0,7 | 2,8 |
| 10 | 100,0 | 42,1 | 13,2 | 28,7 | 5,0 | 0,8 | 3,1 |
| 11 | 100,0 | 46,7 | 8,8 | 28,9 | 5,4 | 1,1 | 3,9 |
| 12 | 100,0 | 50,8 | 3,9 | 31,3 | 4,6 | 1,0 | 3,7 |
| 2013 01 | 100,0 | 49,2 | 4,2 | 27,5 | 6,7 | 1,3 | 4,8 |
| 02 | 100,0 | 43,8 | 14,0 | 24,8 | 5,5 | 1,2 | 3,8 |
| 03 | 100,0 | 42,3 | 18,8 | 22,8 | 4,7 | 1,0 | 2,9 |
| 04 | 100,0 | 44,7 | 16,1 | 22,9 | 5,4 | 1,0 | 2,9 |
| 05 | 100,0 | 47,2 | 12,6 | 26,1 | 5,3 | 0,9 | 2,8 |
| 06 | 100,0 | 45,4 | 12,1 | 27,8 | 5,7 | 0,9 | 2,9 |

TABL. 8. BEZROBOTNI, KTÓRZY PODJĘLI PRACĘ
 W okresie sprawozdawczym
UNEMPLOYED PERSONS WHO TOOK WORK
 In a reporting period

| LATA, KWARTAŁY, MIESIĄCE YEARS, QUARTERS, MONTHS | Podjęli pracę <i>Took work</i> | | | | | |
|---|--------------------------------|--------------------------|---|--|---|--|
| | ogółem <i>total</i> | z ogółem <i>of total</i> | | | | |
| | | kobiety <i>women</i> | osoby dotychczas niepracujące <i>previously not employed</i> | sezonową <i>seasonall works</i> | interwen- cyjną <i>interventional works</i> | roboty publiczne <i>public works</i> |

w tysiącach *in thousands*

| | | | | | | |
|---------------------|--------|-------|-------|-------|------|------|
| 2005 I—IV | 1365,8 | 621,6 | 278,4 | 117,2 | 70,9 | 69,2 |
| 2006 I—IV | 1412,8 | 660,2 | 300,4 | 112,0 | 69,1 | 32,7 |
| 2007 I—IV | 1266,4 | 635,9 | 262,8 | 87,0 | 58,8 | 40,9 |
| 2008 I—IV | 1052,1 | 543,7 | 201,1 | 65,4 | 46,0 | 44,5 |
| 2009 I—IV | 1012,4 | 500,1 | 166,9 | 62,1 | 40,2 | 54,0 |
| 2010 I—IV | 1183,3 | 556,1 | 189,0 | 62,4 | 42,9 | 74,6 |
| 2011 I—IV | 1130,7 | 564,7 | 181,7 | 64,7 | 28,3 | 22,8 |
| 2012 01 | 71,4 | 38,3 | 10,4 | 3,8 | 0,9 | 0,4 |
| | 02 | 71,3 | 38,0 | 9,6 | 3,6 | 0,8 |
| | 03 | 92,9 | 45,2 | 11,1 | 4,8 | 2,9 |
| | 04 | 107,4 | 46,8 | 10,9 | 5,8 | 4,7 |
| | 05 | 101,9 | 45,8 | 11,1 | 5,6 | 2,6 |
| | 06 | 94,6 | 44,2 | 11,5 | 4,9 | 2,2 |
| | 07 | 91,4 | 44,6 | 12,5 | 5,2 | 2,2 |
| | 08 | 79,7 | 39,3 | 11,1 | 4,6 | 1,3 |
| | 09 | 108,8 | 61,5 | 15,0 | 5,3 | 6,6 |
| | 10 | 104,5 | 55,6 | 16,7 | 5,5 | 4,0 |
| | 11 | 88,4 | 47,0 | 14,5 | 4,3 | 1,7 |
| | 12 | 84,0 | 46,0 | 16,5 | 4,2 | 1,1 |
| 2013 01 | 78,3 | 42,6 | 11,7 | 4,2 | 1,3 | 1,1 |
| | 02 | 80,5 | 42,8 | 11,0 | 3,8 | 2,5 |
| | 03 | 99,9 | 50,8 | 13,3 | 4,9 | 3,8 |
| | 04 | 116,0 | 50,7 | 11,8 | 6,1 | 6,0 |
| | 05 | 120,5 | 50,0 | 11,9 | 6,4 | 4,4 |
| | 06 | 111,1 | 49,0 | 12,9 | 6,3 | 2,6 |

w odsetkach *in percent*

| | | | | | | |
|---------------------|-------|-------|------|------|-----|-----|
| 2005 I—IV | 100,0 | 45,5 | 20,4 | 8,6 | 5,2 | 5,1 |
| 2006 I—IV | 100,0 | 46,7 | 21,3 | 7,9 | 4,9 | 2,3 |
| 2007 I—IV | 100,0 | 50,2 | 20,8 | 6,9 | 4,6 | 3,2 |
| 2008 I—IV | 100,0 | 51,7 | 19,1 | 6,2 | 4,4 | 4,2 |
| 2009 I—IV | 100,0 | 49,4 | 16,5 | 6,1 | 4,0 | 5,3 |
| 2010 I—IV | 100,0 | 47,0 | 16,0 | 5,3 | 3,6 | 6,3 |
| 2011 I—IV | 100,0 | 49,9 | 16,1 | 5,7 | 2,5 | 2,0 |
| 2012 01 | 100,0 | 53,6 | 14,6 | 5,3 | 1,3 | 0,6 |
| | 02 | 100,0 | 53,3 | 13,5 | 5,0 | 1,1 |
| | 03 | 100,0 | 48,7 | 11,9 | 5,2 | 3,1 |
| | 04 | 100,0 | 43,6 | 10,1 | 5,4 | 4,4 |
| | 05 | 100,0 | 44,9 | 10,9 | 5,5 | 2,6 |
| | 06 | 100,0 | 46,7 | 12,2 | 5,2 | 2,3 |
| | 07 | 100,0 | 48,8 | 13,7 | 5,7 | 2,4 |
| | 08 | 100,0 | 49,3 | 13,9 | 5,8 | 1,6 |
| | 09 | 100,0 | 56,5 | 13,8 | 4,9 | 6,1 |
| | 10 | 100,0 | 53,2 | 16,0 | 5,3 | 3,8 |
| | 11 | 100,0 | 53,2 | 16,4 | 4,9 | 1,9 |
| | 12 | 100,0 | 54,8 | 19,6 | 5,0 | 1,3 |
| 2013 01 | 100,0 | 54,4 | 17,0 | 5,4 | 1,7 | 1,4 |
| | 02 | 100,0 | 53,2 | 13,7 | 4,7 | 3,1 |
| | 03 | 100,0 | 50,9 | 13,3 | 4,9 | 3,8 |
| | 04 | 100,0 | 43,7 | 10,2 | 5,3 | 5,2 |
| | 05 | 100,0 | 41,5 | 9,9 | 5,3 | 3,7 |
| | 06 | 100,0 | 44,1 | 11,6 | 5,7 | 2,3 |

TABL. 9. BEZROBOTNI ZAREJESTROWANI BĘDĄCY W SZCZEGÓLNEJ SYTUACJI NA RYNKU PRACY^a

Stan w końcu miesiąca

REGISTERED UNEMPLOYED PERSONS WITH A SPECIFIC SITUATION ON THE LABOUR MARKET^a

As of the end of a month

| OKRESY PERIODS | Bezrobotni zarejestrowani Registered unemployed persons | | | | | | |
|----------------------|---|--|--|--|--|---|-------|
| | do 25 roku życia under 25 years old | długotrwale bezrobotni long-term unemployed | powyżej 50 roku życia aged 50 and more | bez kwali- fikacji zawodowych without occu- pational quali- fications | samotnie wychowujący co najmniej jedno dziecko w wieku do 18 roku życia bringing up single-handed at least one child under 18 years old | kobiety, które nie podjęły zatrudnienia po urodzeniu dziecka women who did not take employment after having a child | |
| | w tysiącach in thousands | | | | | | |
| Ogółem Total | | | | | | | |
| 2005 12 | 626,8 | 1828,8 | 440,4 | 676,6 | 93,2 | × | |
| 2006 12 | 476,7 | 1517,8 | 435,1 | 689,9 | 87,6 | × | |
| 2007 12 | 332,7 | 1094,1 | 379,8 | 544,7 | 77,2 | × | |
| 2008 12 | 304,6 | 753,8 | 317,9 | 431,0 | 121,5 | × | |
| 2009 12 | 425,9 | 774,5 | 391,7 | 515,5 | 143,3 | × | |
| 2010 12 | 428,3 | 906,3 | 421,7 | 516,1 | 155,8 | × | |
| 2011 12 | 416,1 | 996,6 | 441,4 | 591,3 | 170,9 | × | |
| 2012 01 | 445,4 | 1040,9 | 468,2 | 628,9 | 181,5 | × | |
| | 02 | 452,8 | 1059,7 | 477,9 | 644,0 | 185,5 | × |
| | 03 | 437,2 | 1055,0 | 476,4 | 636,9 | 184,4 | × |
| | 04 | 410,9 | 1033,7 | 467,5 | 616,5 | 180,8 | × |
| | 05 | 396,6 | 1015,0 | 459,8 | 605,0 | 177,3 | × |
| | 06 | 380,5 | 1000,4 | 454,7 | 591,3 | 174,5 | × |
| | 07 | 377,6 | 992,9 | 450,3 | 582,5 | 173,7 | × |
| | 08 | 384,1 | 1001,8 | 448,9 | 584,0 | 175,4 | × |
| | 09 | 402,9 | 1006,6 | 445,4 | 588,6 | 177,0 | × |
| | 10 | 404,5 | 1009,6 | 449,1 | 588,8 | 178,3 | × |
| | 11 | 414,6 | 1034,5 | 463,6 | 605,0 | 182,7 | × |
| | 12 | 424,2 | 1073,4 | 486,4 | 623,2 | 188,3 | × |
| 2013 01 | 456,9 | 1127,6 | 516,6 | 671,6 | 200,3 | × | |
| | 02 | 460,0 | 1139,8 | 525,2 | 684,1 | 204,4 | × |
| | 03 | 442,5 | 1136,0 | 525,2 | 677,6 | 203,7 | × |
| | 04 | 421,6 | 1115,3 | 515,5 | 663,8 | 201,4 | × |
| | 05 | 403,0 | 1098,1 | 502,8 | 647,5 | 197,2 | × |
| | 06 | 385,2 | 1083,8 | 492,3 | 631,0 | 193,8 | × |
| Kobiety Women | | | | | | | |
| 2005 12 | 336,2 | 1034,7 | 182,6 | 375,3 | 86,5 | . | |
| 2006 12 | 274,7 | 905,4 | 190,0 | 404,7 | 82,3 | . | |
| 2007 12 | 200,2 | 679,9 | 170,2 | 329,5 | 73,0 | . | |
| 2008 12 | 180,3 | 468,7 | 138,3 | 257,3 | 109,7 | 159,9 | |
| 2009 12 | 222,0 | 456,6 | 155,9 | 282,6 | 124,6 | 176,5 | |
| 2010 12 | 231,6 | 506,3 | 169,5 | 283,2 | 134,2 | 185,2 | |
| 2011 12 | 231,0 | 566,7 | 181,3 | 326,6 | 147,1 | 205,9 | |
| 2012 01 | 241,4 | 588,0 | 189,8 | 340,6 | 154,6 | 213,8 | |
| | 02 | 241,0 | 595,1 | 191,5 | 342,9 | 157,0 | 217,2 |
| | 03 | 230,5 | 590,4 | 190,4 | 337,3 | 155,9 | 216,8 |
| | 04 | 217,7 | 578,9 | 188,2 | 328,7 | 153,3 | 214,0 |
| | 05 | 213,2 | 570,0 | 186,0 | 326,5 | 150,7 | 212,3 |
| | 06 | 206,3 | 562,8 | 185,6 | 321,4 | 148,7 | 210,5 |
| | 07 | 208,0 | 560,6 | 184,8 | 318,5 | 148,4 | 210,1 |
| | 08 | 213,7 | 568,3 | 184,5 | 321,1 | 150,1 | 213,4 |
| | 09 | 220,0 | 570,8 | 182,8 | 322,2 | 151,5 | 215,8 |
| | 10 | 217,9 | 570,9 | 183,7 | 320,5 | 152,1 | 217,5 |
| | 11 | 220,1 | 582,3 | 187,7 | 325,9 | 155,1 | 221,9 |
| | 12 | 221,8 | 600,5 | 193,8 | 331,1 | 158,5 | 226,4 |
| 2013 01 | 233,6 | 626,1 | 201,8 | 351,6 | 166,3 | 235,7 | |
| | 02 | 231,6 | 627,6 | 203,1 | 353,4 | 168,3 | 238,9 |
| | 03 | 219,7 | 620,9 | 201,9 | 346,9 | 166,7 | 237,6 |
| | 04 | 209,6 | 608,5 | 197,8 | 340,8 | 165,2 | 235,9 |
| | 05 | 203,4 | 600,2 | 194,4 | 336,5 | 162,8 | 233,3 |
| | 06 | 197,1 | 592,4 | 191,8 | 331,1 | 160,7 | 230,7 |

^a Patrz uwagi metodyczne na str. 8, pkt 5—10.

^a See methodological notes on page 11, item 5—10.

TABL. 10. BEZROBOTNI WEDŁUG POZIOMU WYKSZTAŁCENIA I WIEKU

Stan w końcu kwartału

UNEMPLOYED PERSONS BY EDUCATIONAL LEVEL AND AGE

As of the end of a quarter

| OKRESY PERIODS | Ogółem Total | Z wykształceniem By educational level | | | | | W wieku By age | | | | |
|---------------------------------|-----------------|---------------------------------------|---|--|---|---|---|-------|-------|-------|---|
| | | wyższym tertiary | średnim zawodowym ^a vocational secondary ^a | średnim ogólnokształcącym general secondary | zasadniczym zawodowym basic vocational | gimnazjalnym, podstawowym, i niepełnym podstawowym lower secondary primary and incomplete primary | 24 lata i mniej 24 years and less | 25—34 | 35—44 | 45—54 | 55 lat i więcej 55 years and more |
| w tysiącach in thousands | | | | | | | | | | | |
| Ogółem Total | | | | | | | | | | | |
| 2005 . . . IV | 2773,0 | 152,4 | 606,7 | 211,5 | 903,6 | 898,8 | 626,1 | 778,5 | 567,0 | 660,2 | 141,2 |
| 2006 . . . IV | 2309,4 | 140,7 | 508,8 | 194,9 | 713,9 | 751,1 | 476,7 | 641,6 | 460,2 | 576,8 | 154,1 |
| 2007 . . . IV | 1746,6 | 120,2 | 386,2 | 159,0 | 516,6 | 564,6 | 332,7 | 485,1 | 336,9 | 443,7 | 148,1 |
| 2008 . . . IV | 1473,8 | 124,8 | 328,5 | 150,1 | 422,1 | 448,3 | 304,6 | 418,7 | 273,9 | 347,9 | 128,7 |
| 2009 . . . IV | 1892,7 | 178,3 | 418,4 | 203,8 | 547,7 | 544,4 | 425,9 | 547,8 | 345,4 | 404,4 | 169,2 |
| 2010 . . . IV | 1954,7 | 204,7 | 429,9 | 213,1 | 556,2 | 550,8 | 428,3 | 570,9 | 358,8 | 397,2 | 199,6 |
| 2011 . . . IV | 1982,7 | 225,8 | 440,7 | 214,5 | 555,8 | 545,9 | 416,1 | 581,9 | 373,4 | 385,3 | 226,0 |
| 2012 . . . I | 2141,9 | 235,7 | 468,8 | 231,0 | 607,8 | 598,6 | 437,2 | 637,5 | 408,8 | 411,4 | 247,0 |
| II | 1964,4 | 216,1 | 437,4 | 220,7 | 546,2 | 544,2 | 380,5 | 583,7 | 378,7 | 378,3 | 243,3 |
| III | 1979,0 | 235,4 | 446,4 | 218,5 | 545,7 | 533,0 | 402,9 | 584,6 | 381,5 | 367,3 | 242,6 |
| IV | 2136,8 | 251,0 | 472,5 | 226,3 | 603,9 | 583,2 | 424,2 | 627,5 | 418,1 | 400,4 | 266,7 |
| 2013 . . . I | 2314,5 | 266,6 | 505,1 | 245,0 | 660,1 | 637,7 | 442,5 | 692,1 | 460,1 | 428,4 | 291,4 |
| II | 2109,1 | 242,9 | 466,8 | 233,6 | 587,6 | 578,2 | 385,2 | 627,3 | 425,7 | 389,6 | 281,4 |
| Mężczyźni Men | | | | | | | | | | | |
| 2005 . . . IV | 1286,6 | 51,5 | 223,7 | 57,4 | 482,2 | 471,8 | 290,3 | 321,0 | 246,6 | 327,3 | 101,4 |
| 2006 . . . IV | 1003,7 | 45,9 | 175,8 | 50,8 | 356,1 | 375,1 | 202,0 | 240,4 | 184,8 | 267,9 | 108,6 |
| 2007 . . . IV | 729,2 | 38,9 | 128,3 | 41,3 | 248,2 | 272,5 | 132,4 | 168,7 | 128,1 | 196,2 | 103,7 |
| 2008 . . . IV | 640,3 | 41,7 | 116,3 | 42,3 | 214,8 | 225,2 | 124,2 | 157,6 | 108,5 | 158,1 | 91,9 |
| 2009 . . . IV | 926,3 | 63,1 | 175,7 | 69,9 | 313,9 | 303,7 | 203,8 | 240,4 | 157,0 | 203,2 | 121,9 |
| 2010 . . . IV | 939,9 | 67,8 | 175,2 | 70,5 | 317,2 | 309,2 | 196,7 | 242,6 | 162,6 | 199,3 | 138,7 |
| 2011 . . . IV | 922,5 | 70,6 | 172,8 | 69,1 | 308,3 | 301,6 | 185,1 | 234,1 | 162,2 | 188,7 | 152,3 |
| 2012 . . . I | 1039,1 | 76,4 | 190,6 | 79,3 | 348,6 | 344,3 | 206,7 | 270,8 | 186,1 | 207,7 | 167,9 |
| II | 930,8 | 69,6 | 173,5 | 73,3 | 307,3 | 307,1 | 174,1 | 239,2 | 167,7 | 187,2 | 162,6 |
| III | 922,9 | 72,7 | 177,1 | 72,4 | 304,2 | 296,6 | 183,0 | 233,7 | 165,5 | 179,5 | 161,2 |
| IV | 1037,6 | 80,5 | 196,0 | 78,5 | 348,6 | 334,1 | 202,4 | 264,7 | 189,3 | 201,6 | 179,6 |
| 2013 . . . I | 1173,6 | 88,9 | 218,5 | 90,5 | 396,1 | 379,6 | 222,8 | 309,8 | 218,4 | 223,7 | 199,0 |
| II | 1044,8 | 80,3 | 196,9 | 83,6 | 345,6 | 338,5 | 188,0 | 270,5 | 196,3 | 200,5 | 189,5 |
| Kobiety Women | | | | | | | | | | | |
| 2005 . . . IV | 1486,4 | 100,8 | 383,1 | 154,2 | 421,4 | 427,0 | 335,8 | 457,6 | 320,4 | 332,9 | 39,8 |
| 2006 . . . IV | 1305,7 | 94,8 | 332,9 | 144,1 | 357,8 | 376,1 | 274,7 | 401,2 | 275,4 | 308,9 | 45,5 |
| 2007 . . . IV | 1017,3 | 81,3 | 257,9 | 117,7 | 268,3 | 292,1 | 200,2 | 316,4 | 208,8 | 247,5 | 44,4 |
| 2008 . . . IV | 833,4 | 83,1 | 212,2 | 107,8 | 207,3 | 223,1 | 180,3 | 261,2 | 165,3 | 189,8 | 36,8 |
| 2009 . . . IV | 966,4 | 115,3 | 242,7 | 133,9 | 233,8 | 240,7 | 222,0 | 307,5 | 188,4 | 201,2 | 47,3 |
| 2010 . . . IV | 1014,8 | 136,9 | 254,6 | 142,6 | 239,0 | 241,6 | 231,6 | 328,3 | 196,2 | 197,9 | 60,9 |
| 2011 . . . IV | 1060,2 | 155,2 | 267,9 | 145,3 | 247,5 | 244,3 | 231,0 | 347,8 | 211,2 | 196,6 | 73,7 |
| 2012 . . . I | 1102,8 | 159,4 | 278,2 | 151,8 | 259,2 | 254,2 | 230,5 | 366,6 | 222,7 | 203,8 | 79,1 |
| II | 1033,6 | 146,5 | 263,9 | 147,3 | 238,9 | 237,1 | 206,3 | 344,5 | 211,0 | 191,1 | 80,7 |
| III | 1056,1 | 162,8 | 269,3 | 146,1 | 241,5 | 236,4 | 220,0 | 350,9 | 216,0 | 187,8 | 81,4 |
| IV | 1099,2 | 170,5 | 276,5 | 147,8 | 255,3 | 249,1 | 221,8 | 362,8 | 228,8 | 198,7 | 87,0 |
| 2013 . . . I | 1140,8 | 177,7 | 286,6 | 154,4 | 264,0 | 258,1 | 219,7 | 382,3 | 241,7 | 204,8 | 92,5 |
| II | 1064,3 | 162,6 | 270,0 | 150,0 | 242,0 | 239,7 | 197,1 | 356,8 | 229,4 | 189,1 | 91,9 |
| w odsetkach in percent | | | | | | | | | | | |
| Ogółem Total | | | | | | | | | | | |
| 2005 . . . IV | 100,0 | 5,5 | 21,9 | 7,6 | 32,6 | 32,4 | 22,6 | 28,1 | 20,4 | 23,8 | 5,1 |
| 2006 . . . IV | 100,0 | 6,1 | 22,0 | 8,5 | 30,9 | 32,5 | 20,6 | 27,8 | 19,9 | 25,0 | 6,7 |
| 2007 . . . IV | 100,0 | 6,9 | 22,1 | 9,1 | 29,6 | 32,3 | 19,0 | 27,8 | 19,3 | 25,4 | 8,4 |
| 2008 . . . IV | 100,0 | 8,5 | 22,3 | 10,2 | 28,6 | 30,4 | 20,7 | 28,4 | 18,6 | 23,6 | 8,7 |
| 2009 . . . IV | 100,0 | 9,4 | 22,1 | 10,8 | 28,9 | 28,8 | 22,5 | 28,9 | 18,2 | 21,4 | 9,0 |
| 2010 . . . IV | 100,0 | 10,5 | 22,0 | 10,9 | 28,4 | 28,2 | 21,9 | 29,2 | 18,4 | 20,3 | 10,2 |
| 2011 . . . IV | 100,0 | 11,5 | 22,2 | 10,8 | 28,0 | 27,5 | 21,0 | 29,4 | 18,8 | 19,4 | 11,4 |
| 2012 . . . I | 100,0 | 11,0 | 21,9 | 10,8 | 28,4 | 27,9 | 20,4 | 29,8 | 19,1 | 19,2 | 11,5 |
| II | 100,0 | 11,0 | 22,3 | 11,2 | 27,8 | 27,7 | 19,4 | 29,7 | 19,3 | 19,2 | 12,4 |
| III | 100,0 | 11,9 | 22,6 | 11,0 | 27,6 | 26,9 | 20,4 | 29,5 | 19,3 | 18,5 | 12,3 |
| IV | 100,0 | 11,7 | 22,1 | 10,6 | 28,3 | 27,3 | 19,8 | 29,4 | 19,6 | 18,7 | 12,5 |
| 2013 . . . I | 100,0 | 11,5 | 21,8 | 10,6 | 28,5 | 27,6 | 19,1 | 29,9 | 19,9 | 18,5 | 12,6 |
| II | 100,0 | 11,5 | 22,1 | 11,1 | 27,9 | 27,4 | 18,3 | 29,7 | 20,2 | 18,5 | 13,3 |

a) Łącznie ze szkołami policealnymi.

a) Including post secondary schools.

TABL. 11. BEZROBOTNI WEDŁUG CZASU POZOSTAWANIA BEZ PRACY

Stan w końcu kwartału

UNEMPLOYED PERSONS BY DURATION OF UNEMPLOYMENT

As of the end of a quarter

| OKRESY PERIODS | Ogółem Total | Według czasu pozostawania bez pracy ^{a)} By duration of unemployment ^{a)} | | | | | |
|---------------------------------|-----------------|---|-------|-------|-------|-------|--|
| | | do 1 miesiąca below 1 month | 1—3 | 3—6 | 6—12 | 12—24 | powyżej 24 m-cy more than 24 months |
| w tysiącach in thousands | | | | | | | |
| Ogółem Total | | | | | | | |
| 2005 IV | 2773,0 | 197,0 | 410,1 | 369,3 | 405,0 | 429,5 | 962,1 |
| 2006 IV | 2309,4 | 164,1 | 361,7 | 308,6 | 335,6 | 356,3 | 783,1 |
| 2007 IV | 1746,6 | 160,6 | 313,5 | 244,2 | 241,1 | 243,1 | 544,1 |
| 2008 IV | 1473,8 | 183,9 | 344,8 | 233,8 | 210,0 | 180,7 | 320,7 |
| 2009 IV | 1892,7 | 197,3 | 452,4 | 373,9 | 380,2 | 243,2 | 245,7 |
| 2010 IV | 1954,7 | 219,6 | 448,7 | 357,5 | 360,2 | 335,1 | 233,6 |
| 2011 IV | 1982,7 | 187,3 | 387,6 | 347,8 | 374,7 | 381,8 | 303,4 |
| 2012 I | 2141,9 | 168,9 | 411,6 | 417,1 | 404,5 | 412,0 | 327,8 |
| II | 1964,4 | 165,6 | 264,3 | 377,5 | 449,1 | 378,6 | 329,3 |
| III | 1979,0 | 234,6 | 300,5 | 285,0 | 437,7 | 373,1 | 348,1 |
| IV | 2136,8 | 206,2 | 420,4 | 367,4 | 385,6 | 376,5 | 380,7 |
| 2013 I | 2341,5 | 178,1 | 447,5 | 452,0 | 425,4 | 403,5 | 408,0 |
| II | 2109,1 | 165,4 | 276,6 | 407,5 | 476,2 | 382,7 | 400,7 |
| Mężczyźni Men | | | | | | | |
| 2005 IV | 1286,6 | 117,9 | 222,8 | 176,3 | 199,7 | 201,4 | 368,5 |
| 2006 IV | 1003,7 | 94,0 | 186,7 | 136,4 | 153,9 | 151,2 | 281,5 |
| 2007 IV | 729,2 | 88,6 | 155,5 | 104,9 | 104,0 | 94,4 | 181,9 |
| 2008 IV | 640,3 | 102,0 | 169,5 | 99,9 | 88,5 | 71,0 | 109,4 |
| 2009 IV | 926,3 | 116,3 | 239,7 | 183,1 | 191,4 | 106,7 | 89,0 |
| 2010 IV | 939,9 | 130,2 | 226,9 | 165,2 | 171,4 | 154,5 | 91,6 |
| 2011 IV | 922,5 | 110,1 | 200,2 | 157,4 | 168,5 | 163,3 | 122,8 |
| 2012 I | 1039,1 | 92,7 | 228,9 | 224,2 | 180,7 | 178,5 | 134,0 |
| II | 930,8 | 85,3 | 135,6 | 198,8 | 215,8 | 162,0 | 133,4 |
| III | 922,9 | 115,1 | 147,9 | 141,3 | 220,5 | 159,3 | 138,7 |
| IV | 1037,6 | 124,5 | 223,5 | 177,2 | 190,5 | 168,4 | 153,4 |
| 2013 I | 1173,6 | 100,9 | 253,9 | 253,9 | 207,7 | 190,8 | 166,4 |
| II | 1044,8 | 86,4 | 146,7 | 222,5 | 244,7 | 181,2 | 163,3 |
| Kobiety Women | | | | | | | |
| 2005 IV | 1486,4 | 79,0 | 187,3 | 193,0 | 205,4 | 228,2 | 593,6 |
| 2006 IV | 1305,7 | 70,1 | 174,9 | 172,1 | 181,7 | 205,1 | 501,6 |
| 2007 IV | 1017,3 | 72,0 | 158,0 | 139,3 | 137,0 | 148,8 | 362,2 |
| 2008 IV | 833,4 | 81,8 | 175,3 | 133,9 | 121,5 | 109,6 | 211,3 |
| 2009 IV | 966,4 | 81,0 | 212,7 | 190,8 | 188,8 | 136,6 | 156,6 |
| 2010 IV | 1014,8 | 89,4 | 221,8 | 192,3 | 188,8 | 180,6 | 142,0 |
| 2011 IV | 1060,2 | 77,2 | 187,4 | 190,4 | 206,2 | 218,5 | 180,6 |
| 2012 I | 1102,8 | 76,2 | 182,8 | 192,9 | 223,7 | 233,4 | 193,7 |
| II | 1033,6 | 80,3 | 128,6 | 178,8 | 233,4 | 216,6 | 195,9 |
| III | 1056,1 | 119,5 | 152,5 | 143,7 | 217,2 | 213,7 | 209,3 |
| IV | 1099,2 | 81,7 | 196,9 | 190,2 | 195,0 | 208,1 | 227,3 |
| 2013 I | 1140,8 | 77,2 | 193,5 | 198,0 | 217,7 | 212,7 | 241,6 |
| II | 1064,3 | 79,1 | 129,9 | 185,0 | 231,5 | 201,5 | 237,4 |
| w odsetkach in percent | | | | | | | |
| Ogółem Total | | | | | | | |
| 2005 IV | 100,0 | 7,1 | 14,8 | 13,3 | 14,6 | 15,5 | 34,7 |
| 2006 IV | 100,0 | 7,1 | 15,7 | 13,4 | 14,5 | 15,4 | 33,9 |
| 2007 IV | 100,0 | 9,2 | 17,9 | 14,0 | 13,8 | 13,9 | 31,2 |
| 2008 IV | 100,0 | 12,5 | 23,4 | 15,9 | 14,2 | 12,2 | 21,8 |
| 2009 IV | 100,0 | 10,4 | 23,9 | 19,8 | 20,1 | 12,8 | 13,0 |
| 2010 IV | 100,0 | 11,2 | 23,0 | 18,3 | 18,4 | 17,1 | 12,0 |
| 2011 IV | 100,0 | 9,4 | 19,6 | 17,5 | 18,9 | 19,3 | 15,3 |
| 2012 I | 100,0 | 7,9 | 19,2 | 19,5 | 18,9 | 19,2 | 15,3 |
| II | 100,0 | 8,4 | 13,5 | 19,2 | 22,9 | 19,3 | 16,8 |
| III | 100,0 | 11,9 | 15,2 | 14,4 | 22,1 | 18,9 | 17,6 |
| IV | 100,0 | 9,7 | 19,7 | 17,2 | 18,0 | 17,6 | 17,8 |
| 2013 I | 100,0 | 7,7 | 19,3 | 19,5 | 18,4 | 17,4 | 17,6 |
| II | 100,0 | 7,8 | 13,1 | 19,3 | 22,7 | 18,1 | 19,0 |

a) Od momentu rejestracji w urzędzie pracy. Patrz uwagi do tablic, pkt 2, na str. 9.

a) From the date of registering in a labour office. See comments to tables, item 2, on page 12.

TABL. 12. BEZROBOTNI WEDŁUG STAŻU PRACY

Stan w końcu kwartału

UNEMPLOYED PERSONS BY TOTAL WORK SENIORITY

As of the end of a quarter

| OKRESY PERIODS | Ogółem Total | Według stażu pracy ^a By total work seniority ^a | | | | | | Bez stażu No work seniority |
|---------------------------------|-----------------|--|-------|-------|-------|-------|--|-----------------------------------|
| | | do 1 roku below 1 year | 1—5 | 5—10 | 10—20 | 20—30 | powyżej 30 lat more than 30 years | |
| w tysiącach in thousands | | | | | | | | |
| Ogółem Total | | | | | | | | |
| 2005 IV | 2773,0 | 398,9 | 531,3 | 377,5 | 452,3 | 309,9 | 46,5 | 656,6 |
| 2006 IV | 2309,4 | 335,9 | 434,2 | 312,7 | 376,3 | 259,7 | 45,3 | 545,3 |
| 2007 IV | 1746,6 | 259,0 | 331,9 | 234,0 | 282,0 | 194,7 | 40,2 | 404,8 |
| 2008 IV | 1473,8 | 223,4 | 302,4 | 194,3 | 229,6 | 158,8 | 36,4 | 328,9 |
| 2009 IV | 1892,7 | 282,1 | 415,5 | 248,7 | 284,3 | 204,9 | 58,5 | 398,8 |
| 2010 IV | 1954,7 | 295,4 | 435,5 | 259,2 | 288,8 | 207,5 | 63,1 | 405,1 |
| 2011 IV | 1982,7 | 306,6 | 446,4 | 268,3 | 291,9 | 207,4 | 67,7 | 394,4 |
| 2012 I | 2141,9 | 338,6 | 490,7 | 296,1 | 316,4 | 224,3 | 76,2 | 399,6 |
| II | 1964,4 | 304,1 | 443,1 | 272,4 | 290,8 | 208,1 | 76,9 | 369,1 |
| III | 1979,0 | 305,2 | 447,6 | 272,9 | 286,8 | 203,3 | 75,2 | 388,1 |
| IV | 2136,8 | 329,0 | 489,0 | 300,4 | 315,9 | 223,2 | 82,3 | 397,0 |
| 2013 I | 2314,5 | 364,1 | 535,3 | 333,3 | 345,7 | 242,7 | 90,7 | 402,6 |
| II | 2109,1 | 329,7 | 477,7 | 304,0 | 314,7 | 222,2 | 86,1 | 374,8 |
| Mężczyźni Men | | | | | | | | |
| 2005 IV | 1286,6 | 170,2 | 257,7 | 172,5 | 202,3 | 177,9 | 38,1 | 267,8 |
| 2006 IV | 1003,7 | 135,1 | 194,4 | 132,1 | 159,2 | 142,9 | 35,2 | 204,8 |
| 2007 IV | 729,2 | 99,6 | 141,3 | 94,5 | 116,1 | 105,8 | 29,7 | 142,1 |
| 2008 IV | 640,3 | 87,7 | 135,1 | 84,2 | 100,7 | 89,2 | 25,6 | 117,8 |
| 2009 IV | 926,3 | 122,4 | 207,6 | 122,8 | 140,2 | 123,2 | 42,8 | 167,2 |
| 2010 IV | 939,9 | 126,4 | 209,2 | 125,9 | 142,9 | 123,7 | 44,5 | 167,3 |
| 2011 IV | 922,5 | 127,2 | 204,0 | 125,1 | 140,5 | 120,3 | 46,3 | 159,2 |
| 2012 I | 1039,1 | 148,3 | 233,9 | 143,5 | 157,8 | 132,8 | 52,3 | 170,6 |
| II | 930,8 | 130,9 | 204,3 | 127,8 | 141,8 | 120,8 | 50,8 | 154,4 |
| III | 922,9 | 127,7 | 202,9 | 125,8 | 137,9 | 117,4 | 49,9 | 161,4 |
| IV | 1037,6 | 142,4 | 232,9 | 145,4 | 158,4 | 132,9 | 56,4 | 169,2 |
| 2013 I | 1173,6 | 164,9 | 266,9 | 168,6 | 179,9 | 149,0 | 63,8 | 180,5 |
| II | 1044,8 | 147,3 | 230,3 | 148,5 | 160,1 | 134,1 | 59,4 | 165,1 |
| Kobiety Women | | | | | | | | |
| 2005 IV | 1486,4 | 228,7 | 273,6 | 205,0 | 250,0 | 132,0 | 8,3 | 388,9 |
| 2006 IV | 1305,7 | 200,8 | 239,8 | 180,6 | 217,2 | 116,8 | 10,0 | 340,5 |
| 2007 IV | 1017,3 | 159,4 | 190,6 | 139,4 | 165,8 | 88,9 | 10,5 | 262,7 |
| 2008 IV | 833,4 | 135,7 | 167,2 | 110,1 | 128,9 | 69,6 | 10,8 | 211,1 |
| 2009 IV | 966,4 | 159,7 | 207,9 | 125,9 | 144,0 | 81,7 | 15,7 | 231,5 |
| 2010 IV | 1014,8 | 169,0 | 226,3 | 133,3 | 145,9 | 83,8 | 18,6 | 237,8 |
| 2011 IV | 1060,2 | 179,4 | 242,4 | 143,2 | 151,4 | 87,1 | 21,4 | 235,2 |
| 2012 I | 1102,8 | 190,4 | 256,8 | 152,6 | 158,6 | 91,5 | 23,9 | 229,0 |
| II | 1033,6 | 173,2 | 238,8 | 144,7 | 149,0 | 87,2 | 26,1 | 214,6 |
| III | 1056,1 | 177,5 | 244,7 | 147,1 | 148,8 | 85,9 | 25,3 | 226,7 |
| IV | 1099,2 | 186,6 | 256,0 | 155,0 | 157,5 | 90,3 | 26,0 | 227,8 |
| 2013 I | 1140,8 | 199,2 | 268,4 | 164,7 | 165,8 | 93,7 | 26,9 | 222,1 |
| II | 1064,3 | 182,4 | 247,4 | 155,5 | 154,6 | 88,1 | 26,7 | 209,7 |
| w odsetkach in percent | | | | | | | | |
| Ogółem Total | | | | | | | | |
| 2005 IV | 100,0 | 14,4 | 19,2 | 13,6 | 16,3 | 11,2 | 1,7 | 23,7 |
| 2006 IV | 100,0 | 14,5 | 18,8 | 13,5 | 16,3 | 11,2 | 2,0 | 23,6 |
| 2007 IV | 100,0 | 14,8 | 19,0 | 13,4 | 16,1 | 11,1 | 2,3 | 23,2 |
| 2008 IV | 100,0 | 15,1 | 20,5 | 13,2 | 15,6 | 10,8 | 2,5 | 22,3 |
| 2010 IV | 100,0 | 14,9 | 22,0 | 13,1 | 15,0 | 10,8 | 3,1 | 21,1 |
| 2011 IV | 100,0 | 15,4 | 22,2 | 13,3 | 14,5 | 10,3 | 3,3 | 21,0 |
| 2012 I | 100,0 | 15,5 | 22,5 | 13,5 | 14,7 | 10,5 | 3,4 | 19,9 |
| II | 100,0 | 15,8 | 22,9 | 13,8 | 14,8 | 10,5 | 3,5 | 18,7 |
| III | 100,0 | 15,5 | 22,5 | 13,9 | 14,8 | 10,6 | 3,9 | 18,8 |
| IV | 100,0 | 15,4 | 22,9 | 14,0 | 14,8 | 10,4 | 3,9 | 18,6 |
| 2013 I | 100,0 | 15,7 | 23,1 | 14,4 | 14,9 | 10,6 | 3,9 | 17,4 |
| II | 100,0 | 15,6 | 22,7 | 14,4 | 14,9 | 10,5 | 4,1 | 17,8 |

a) Patrz uwagi do tablic pkt 3, na str. 9.

a) See comments to tables, item 3, on page 12.

TABL. 13. WYBRANE DANE O BEZROBOTNYCH WEDŁUG REGIONÓW I WOJEWÓDZTWA

Stan w końcu czerwca 2013 r.

SELECTED DATA ON UNEMPLOYED PERSONS BY REGIONS AND VOIVODSHIPS

As of the end of June 2013

| REGIONY REGIONS WOJEWÓDZTWA VOIVODSHIPS | Ogółem Total | Z ogółem Of total | | | | | | |
|--|-----------------|-------------------|--|---|--|--|--|--|
| | | kobiety women | pozostają bez pracy powyżej 1 roku jobless for a period longer than 1 year | w okresie do 12 m-cy od dnia ukończenia nauki in period of 12 months since completion of education | | z wykształ- ceniem zasadniczym zawodowym with basic vocational education | zwolnieni z przyczyn dotyczących zakładów pracy terminated for company reasons | nieposia- dający prawa do zasiłku unemplo- yed not entitled to a benefit |
| | | | | razem total | w szkole wyższej, którzy nie ukończyli 27 lat who graduated from tertiary school aged under 27 years | | | |
| w tysiącach in thousands | | | | | | | | |
| POLSKA POLAND | 2109,1 | 1064,3 | 783,4 | 58,2 | 19,2 | 587,6 | 115,1 | 1769,1 |
| REGION CENTRALNY | 434,1 | 205,9 | 173,2 | 11,4 | 3,6 | 109,0 | 26,6 | 364,7 |
| Łódzkie | 152,4 | 73,7 | 59,4 | 3,6 | 1,2 | 38,6 | 10,0 | 128,8 |
| Mazowieckie | 281,8 | 132,2 | 113,9 | 7,7 | 2,3 | 70,4 | 16,6 | 235,8 |
| REGION POŁUDNIOWY | 369,6 | 193,1 | 127,7 | 10,5 | 4,1 | 105,8 | 24,4 | 312,7 |
| Małopolskie | 160,9 | 82,0 | 58,6 | 5,5 | 2,2 | 46,7 | 11,3 | 136,9 |
| Śląskie | 208,7 | 111,1 | 69,1 | 5,0 | 2,0 | 59,1 | 13,0 | 175,8 |
| REGION WSCHODNI | 426,6 | 205,9 | 148,3 | 14,4 | 5,3 | 115,3 | 18,5 | 371,3 |
| Lubelskie | 128,6 | 62,0 | 55,8 | 4,0 | 1,6 | 31,6 | 5,7 | 116,1 |
| Podkarpackie | 145,8 | 72,9 | 63,9 | 4,7 | 1,9 | 43,8 | 6,1 | 125,5 |
| Podlaskie | 68,0 | 30,8 | 28,6 | 2,4 | 0,9 | 16,2 | 2,8 | 59,4 |
| Świętokrzyskie | 84,2 | 40,2 | 31,6 | 3,2 | 0,9 | 23,6 | 3,9 | 70,3 |
| REGION PÓŁNOCNO-ZACHODNI | 309,0 | 162,3 | 62,6 | 7,6 | 2,3 | 91,7 | 18,2 | 254,3 |
| Lubuskie | 58,5 | 30,2 | 17,5 | 1,4 | 0,4 | 18,0 | 3,2 | 47,1 |
| Wielkopolskie | 145,4 | 78,8 | 45,1 | 4,1 | 1,3 | 45,1 | 10,5 | 120,1 |
| Zachodniopomorskie | 105,1 | 53,4 | 38,2 | 2,1 | 0,6 | 28,7 | 4,5 | 87,0 |
| REGION POŁUDNIOWO-ZACHODNI | 203,8 | 103,1 | 68,0 | 4,4 | 1,4 | 58,7 | 10,0 | 166,9 |
| Dolnośląskie | 153,4 | 76,9 | 52,0 | 3,3 | 1,0 | 44,0 | 6,8 | 124,7 |
| Opolskie | 50,4 | 26,1 | 16,0 | 1,2 | 0,4 | 14,7 | 3,2 | 42,1 |
| REGION PÓŁNOCNY | 366,1 | 194,0 | 133,7 | 9,9 | 2,5 | 107,1 | 17,3 | 299,3 |
| Kujawsko-Pomorskie | 145,8 | 78,3 | 57,0 | 4,4 | 1,0 | 44,4 | 6,9 | 119,5 |
| Pomorskie | 112,9 | 61,0 | 37,7 | 2,7 | 0,8 | 32,9 | 5,9 | 92,3 |
| Warmińsko-mazurskie | 107,4 | 54,7 | 39,0 | 2,8 | 0,8 | 29,8 | 4,6 | 87,5 |

TABL. 14. WYBRANE DANE O BEZROBOTNYCH MIESZKAJĄCYCH NA WSI WEDŁUG REGIONÓW I WOJEWÓDZTW

Stan w końcu II kwartału 2013 r.

SELECTED DATA ON UNEMPLOYED PERSONS IN THE RURAL AREAS BY REGIONS AND VOIVODSHIPS

As of the end of the second quarter 2013

| REGIONY REGIONS WOJEWÓDZTWA VOIVODSHIPS | Ogółem Total | Nieposiadający prawa do zasiłku <i>Unemployed persons not entitled to a benefit</i> | Nowo zarejestrowani w II kwartale <i>Newly registered unemployed persons in the 2nd quarter</i> | Wyrejestrowani w II kwartale <i>Persons removed from unemployment rolls in the 2nd quarter</i> | W tym <i>Of which</i> |
|--|-----------------|--|--|--|-----------------------------------|
| | | | | | podjęli pracę <i>took work</i> |
| w tysiącach <i>in thousands</i> | | | | | |
| POLSKA POLAND | 904,1 | 765,4 | 221,5 | 327,8 | 153,4 |
| REGION CENTRALNY | 168,9 | 143,6 | 37,5 | 52,1 | 24,4 |
| Łódzkie | 49,8 | 42,7 | 11,9 | 17,1 | 8,7 |
| Mazowieckie | 119,1 | 100,9 | 25,7 | 35,0 | 15,7 |
| REGION POŁUDNIOWY | 130,6 | 110,3 | 31,8 | 47,0 | 22,7 |
| Małopolskie | 85,7 | 73,3 | 20,2 | 30,5 | 14,8 |
| Śląskie | 44,8 | 37,0 | 11,6 | 16,4 | 7,8 |
| REGION WSCHODNI | 229,7 | 201,4 | 51,7 | 77,2 | 34,5 |
| Lubelskie | 69,8 | 64,0 | 14,3 | 22,0 | 9,1 |
| Podkarpackie | 90,4 | 77,7 | 20,4 | 31,4 | 14,8 |
| Podlaskie | 23,1 | 20,8 | 5,0 | 7,0 | 3,1 |
| Świętokrzyskie | 46,4 | 38,8 | 12,0 | 16,8 | 7,5 |
| REGION PÓŁNOCNO-ZACHODNI | 132,8 | 110,0 | 37,7 | 57,2 | 28,0 |
| Lubuskie | 24,6 | 20,1 | 7,3 | 10,5 | 4,7 |
| Wielkopolskie | 67,1 | 56,2 | 19,7 | 29,2 | 15,1 |
| Zachodniopomorskie | 41,1 | 33,7 | 10,7 | 17,5 | 8,3 |
| REGION POŁUDNIOWO-ZACHODNI | 76,9 | 63,9 | 20,7 | 31,3 | 14,4 |
| Dolnośląskie | 54,4 | 45,0 | 14,3 | 21,1 | 9,6 |
| Opolskie | 22,6 | 19,0 | 6,4 | 10,1 | 4,8 |
| REGION PÓŁNOCNY | 165,3 | 136,2 | 42,0 | 63,2 | 29,3 |
| Kujawsko-Pomorskie | 64,1 | 53,2 | 16,2 | 23,1 | 10,7 |
| Pomorskie | 49,1 | 40,2 | 13,2 | 19,8 | 9,0 |
| Warmińsko-mazurskie | 52,1 | 42,8 | 12,7 | 20,3 | 9,6 |

TABL. 15. BEZROBOTNI ZAMIESZKALI NA WSI WEDŁUG WYKSZTAŁCENIA ORAZ WOJEWÓDZTW

Stan w końcu grudnia 2012 r.

REGISTERED UNEMPLOYED PERSONS LIVING IN RURAL AREAS BY LEVEL OF EDUCATION AND VOIVODSHIPS

As of the end of December 2012

| WOJEWÓDZTWA VOIVODSHIPS | Ogółem Total | Z wykształceniem By educational level | | | | |
|----------------------------|-----------------|---------------------------------------|---|---|---|--|
| | | wyższym tertiary | średnim zawodowym ^a vocational secondary ^a | średnim ogólno- kształcącym general secondary | zasadniczym zawodowym basic vocational | gimnazjalnym podstawowym i niepełnym podstawowym lower secondary primary and incomplete primary |
| w tysiącach in thousands | | | | | | |
| POLSKA POLAND | 939,0 | 80,3 | 202,1 | 90,0 | 296,1 | 270,5 |
| Dolnośląskie | 56,0 | 3,8 | 10,7 | 4,8 | 18,1 | 18,7 |
| Kujawsko-pomorskie | 67,0 | 3,6 | 12,5 | 5,8 | 22,2 | 23,0 |
| Lubelskie | 72,1 | 8,4 | 17,5 | 8,4 | 19,4 | 18,3 |
| Lubuskie | 26,1 | 1,6 | 4,9 | 1,9 | 8,8 | 9,0 |
| Łódzkie | 50,7 | 4,7 | 11,0 | 5,2 | 14,6 | 15,3 |
| Małopolskie | 88,0 | 9,3 | 22,2 | 9,9 | 29,2 | 17,4 |
| Mazowieckie | 118,7 | 10,2 | 24,7 | 12,9 | 35,9 | 35,0 |
| Opolskie | 23,5 | 1,8 | 4,7 | 1,9 | 7,7 | 7,4 |
| Podkarpackie | 96,6 | 9,9 | 24,5 | 8,7 | 32,6 | 20,9 |
| Podlaskie | 23,7 | 2,3 | 5,5 | 2,6 | 6,0 | 7,4 |
| Pomorskie | 51,4 | 2,9 | 9,5 | 5,0 | 17,1 | 16,9 |
| Śląskie | 45,2 | 5,1 | 10,9 | 3,8 | 14,6 | 10,7 |
| Świętokrzyskie | 48,1 | 5,6 | 12,1 | 4,7 | 14,9 | 10,7 |
| Warmińsko-mazurskie | 56,1 | 2,8 | 9,4 | 4,8 | 16,7 | 22,3 |
| Wielkopolskie | 70,0 | 5,9 | 15,0 | 5,7 | 24,6 | 18,8 |
| Zachodniopomorskie | 45,8 | 2,3 | 7,1 | 3,9 | 13,6 | 18,9 |

a Łącznie ze szkołami policealnymi.
a Including post secondary schools.

TABL. 16. BEZROBOTNI ZAMIESZKALI NA WSI WEDŁUG WIEKU ORAZ WOJEWÓDZTW

Stan w końcu grudnia 2012 r.

REGISTERED UNEMPLOYED PERSONS LIVING IN RURAL AREAS BY AGE AND VOIVODSHIPS

As of the end of December 2012

| WOJEWÓDZTWA VOIVODSHIPS | Ogółem Total | W wieku By age | | | | |
|----------------------------|-----------------|--|--------------|--------------|--------------|--|
| | | 24 lata i mniej 24 years and less | 25—34 | 35—44 | 45—54 | 55 lat i więcej 55 years and more |
| w tysiącach in thousands | | | | | | |
| POLSKA POLAND | 939,0 | 238,3 | 275,4 | 175,8 | 158,8 | 90,7 |
| Dolnośląskie | 56,0 | 11,3 | 15,6 | 10,7 | 10,6 | 7,8 |
| Kujawsko-pomorskie | 67,0 | 16,9 | 19,7 | 13,8 | 11,1 | 5,5 |
| Lubelskie | 72,1 | 20,2 | 24,0 | 12,2 | 10,0 | 5,6 |
| Lubuskie | 26,1 | 5,4 | 7,4 | 5,1 | 5,0 | 3,2 |
| Łódzkie | 50,7 | 12,9 | 14,5 | 9,3 | 8,5 | 5,5 |
| Małopolskie | 88,0 | 27,2 | 25,5 | 15,1 | 13,6 | 6,6 |
| Mazowieckie | 118,7 | 29,7 | 34,4 | 22,1 | 20,0 | 12,5 |
| Opolskie | 23,5 | 5,2 | 6,4 | 4,2 | 4,6 | 3,1 |
| Podkarpackie | 96,6 | 24,9 | 29,1 | 19,5 | 16,1 | 7,0 |
| Podlaskie | 23,7 | 6,9 | 7,0 | 3,8 | 3,8 | 2,2 |
| Pomorskie | 51,4 | 13,4 | 14,5 | 9,5 | 9,0 | 4,9 |
| Śląskie | 45,2 | 10,1 | 12,9 | 8,7 | 8,4 | 5,0 |
| Świętokrzyskie | 48,1 | 12,3 | 15,1 | 8,9 | 7,6 | 4,2 |
| Warmińsko-mazurskie | 56,1 | 12,9 | 15,9 | 11,3 | 10,6 | 5,4 |
| Wielkopolskie | 70,0 | 19,7 | 20,8 | 12,5 | 10,9 | 6,1 |
| Zachodniopomorskie | 45,8 | 9,4 | 12,5 | 8,9 | 9,1 | 5,9 |

TABL. 17. BEZROBOTNI ZAMIESZKALI NA WSI WEDŁUG CZASU POZOSTAWANIA BEZ PRACY ORAZ WOJEWÓDZTW

Stan w końcu grudnia 2012 r.

REGISTERED UNEMPLOYED PERSONS LIVING IN RURAL AREAS BY DURATION OF UNEMPLOYMENT AND VOIVODSHIPS

As of the end of December 2012

| WOJEWÓDZTWA VOIVODSHIPS | Ogółem Total | Według czasu pozostawania bez pracy ^a By duration of unemployment ^a | | | | | |
|-------------------------------|-----------------|---|--------------|--------------|--------------|--------------|--|
| | | do 1 miesiąca below 1 month | 1—3 | 3—6 | 6—12 | 12—24 | powyżej 24 m-cy more than 24 months |
| w tysiącach in thousands | | | | | | | |
| POLSKA POLAND | 939,0 | 90,8 | 181,0 | 159,0 | 161,4 | 169,0 | 177,7 |
| Dolnośląskie | 56,0 | 5,8 | 11,5 | 9,6 | 10,0 | 9,5 | 9,5 |
| Kujawsko-pomorskie | 67,0 | 6,3 | 12,7 | 10,6 | 11,4 | 12,2 | 13,8 |
| Lubelskie | 72,1 | 6,7 | 12,9 | 11,3 | 11,3 | 13,1 | 16,7 |
| Lubuskie | 26,1 | 2,8 | 5,7 | 4,9 | 4,9 | 4,4 | 3,3 |
| Łódzkie | 50,7 | 5,0 | 9,4 | 8,6 | 9,3 | 9,5 | 9,0 |
| Małopolskie | 88,0 | 8,6 | 17,4 | 16,1 | 14,5 | 15,7 | 15,8 |
| Mazowieckie | 118,7 | 9,4 | 19,8 | 19,1 | 21,3 | 22,9 | 26,2 |
| Opolskie | 23,5 | 2,7 | 5,0 | 4,2 | 4,1 | 4,0 | 3,5 |
| Podkarpackie | 96,6 | 9,0 | 17,2 | 15,1 | 14,9 | 17,0 | 23,2 |
| Podlaskie | 23,7 | 1,9 | 4,0 | 3,7 | 3,9 | 4,5 | 5,7 |
| Pomorskie | 51,4 | 5,2 | 10,4 | 9,5 | 9,2 | 9,5 | 7,7 |
| Śląskie | 45,2 | 4,6 | 9,1 | 8,0 | 8,0 | 7,9 | 7,5 |
| Świętokrzyskie | 48,1 | 5,0 | 8,9 | 8,1 | 8,5 | 9,1 | 8,5 |
| Warmińsko-mazurskie | 56,1 | 5,2 | 11,6 | 9,5 | 9,5 | 10,3 | 9,9 |
| Wielkopolskie | 70,0 | 7,9 | 15,5 | 13,0 | 12,6 | 11,2 | 9,8 |
| Zachodniopomorskie | 45,8 | 4,6 | 10,0 | 7,7 | 7,7 | 8,1 | 7,7 |

a Od momentu rejestracji w urzędzie pracy. Patrz uwagi do tablic, pkt 2, str. 9.

a From the date of registering in a labour office. See comments to tables, item 2, page 12.

TABL. 18. BEZROBOTNI ZAMIESZKALI NA WSI WEDŁUG STAŻU PRACY ORAZ WOJEWÓDZTW

Stan w końcu grudnia 2012 r.

REGISTERED UNEMPLOYED PERSONS LIVING IN RURAL AREAS BY WORK SENIORITY AND VOIVODSHIPS

As of the end of December 2012

| WOJEWÓDZTWA VOIVODSHIPS | Ogółem Total | Według stażu pracy ^a By total work seniority ^a | | | | | | Bez stażu No work seniority |
|-------------------------------|-----------------|--|--------------|--------------|--------------|-------------|--|-----------------------------------|
| | | 1 rok i mniej below 1 year | 1—5 | 5—10 | 10—20 | 20—30 | powyżej 30 lat more than 30 years | |
| w tysiącach in thousands | | | | | | | | |
| POLSKA POLAND | 939,0 | 139,0 | 228,7 | 129,6 | 128,7 | 77,5 | 25,5 | 210,1 |
| Dolnośląskie | 56,0 | 7,8 | 13,9 | 8,3 | 9,1 | 6,1 | 2,1 | 8,8 |
| Kujawsko-pomorskie | 67,0 | 9,8 | 18,1 | 10,2 | 9,2 | 4,8 | 1,4 | 13,5 |
| Lubelskie | 72,1 | 13,5 | 15,1 | 7,3 | 6,7 | 3,7 | 1,1 | 24,7 |
| Lubuskie | 26,1 | 3,6 | 6,0 | 3,8 | 4,3 | 3,0 | 0,9 | 4,5 |
| Łódzkie | 50,7 | 7,5 | 12,3 | 7,4 | 7,4 | 4,5 | 1,6 | 10,0 |
| Małopolskie | 88,0 | 12,6 | 21,7 | 11,4 | 11,9 | 7,1 | 2,6 | 20,7 |
| Mazowieckie | 118,7 | 16,6 | 27,3 | 16,3 | 15,5 | 9,2 | 2,9 | 30,9 |
| Opolskie | 23,5 | 3,2 | 6,0 | 3,2 | 3,6 | 2,6 | 1,2 | 3,9 |
| Podkarpackie | 96,6 | 14,6 | 22,0 | 12,7 | 12,8 | 7,0 | 2,3 | 25,1 |
| Podlaskie | 23,7 | 3,8 | 5,5 | 2,7 | 2,5 | 1,4 | 0,4 | 7,5 |
| Pomorskie | 51,4 | 7,0 | 13,9 | 8,1 | 8,0 | 4,6 | 1,5 | 8,3 |
| Śląskie | 45,2 | 6,9 | 10,3 | 6,3 | 6,9 | 5,1 | 2,0 | 7,8 |
| Świętokrzyskie | 48,1 | 7,4 | 11,5 | 6,4 | 5,9 | 3,3 | 1,0 | 12,5 |
| Warmińsko-mazurskie | 56,1 | 8,2 | 14,8 | 8,8 | 7,9 | 4,4 | 1,0 | 11,1 |
| Wielkopolskie | 70,0 | 9,3 | 19,3 | 10,6 | 10,3 | 6,2 | 2,4 | 11,9 |
| Zachodniopomorskie | 45,8 | 7,4 | 11,0 | 6,3 | 6,7 | 4,4 | 1,2 | 8,8 |

a Patrz uwagi do tablic pkt 3, na str. 9.

a See comments to tables, item 3, page 12.

TABL. 19. BEZROBOTNI ZAREJESTROWANI BEDĄCY W SZCZEGÓLNEJ SYTUACJI NA RYNKU PRACY WEDŁUG REGIONÓW I WOJEWÓDZTW^a

Stan w końcu czerwca 2013 r.

REGISTERED UNEMPLOYED PERSONS WITH A SPECIFIC SITUATION ON THE LABOUR MARKET BY REGIONS AND VOIVODSHIPS^a

As of the end of June 2013

| REGIONY REGIONS WOJEWÓDZTWA VOIVODSHIPS | Bezrobotni zarejestrowani Registered unemployed persons | | | | | | |
|--|---|--|--|--|--|---|--|
| | do 25 roku życia <i>under 25 years old</i> | długotrwale bezrobotni <i>long-term unemployed</i> | powyżej 50 roku życia <i>aged 50 and more</i> | bez kwalifikacji zawodo- wych <i>without occupa- tional qualifi- cations</i> | samotnie wychowujący co najmniej jedno dziecko w wieku do 18 roku życia <i>bringing up single single- handed at least one child under 18 years old</i> | niepełno- sprawni <i>disabled</i> | kobiety, które nie podjęły za- trudnienia po urodze- niu dziecka <i>women who did take not employment after having a child</i> |
| | w tysiącach in thousands | | | | | | |
| POLSKA POLAND | 385,2 | 1083,8 | 492,3 | 631,0 | 193,8 | 109,5 | 230,7 |
| REGION CENTRALNY | 72,6 | 226,8 | 110,5 | 142,5 | 33,0 | 20,9 | 37,1 |
| Łódzkie | 24,7 | 79,6 | 40,4 | 49,5 | 13,4 | 10,8 | 11,5 |
| Mazowieckie | 47,9 | 147,3 | 70,0 | 93,0 | 19,6 | 10,1 | 25,6 |
| REGION POŁUDNIOWY | 68,8 | 177,3 | 84,1 | 100,3 | 30,5 | 20,1 | 38,7 |
| Małopolskie | 36,1 | 78,9 | 31,9 | 38,7 | 9,2 | 7,9 | 16,4 |
| Śląskie | 32,8 | 98,4 | 52,3 | 61,6 | 21,2 | 12,3 | 22,3 |
| REGION WSCHODNI | 87,2 | 242,4 | 85,3 | 117,0 | 27,8 | 18,6 | 51,4 |
| Lubelskie | 27,0 | 74,3 | 23,8 | 36,6 | 9,7 | 4,6 | 17,1 |
| Podkarpackie | 30,2 | 85,0 | 26,9 | 37,7 | 7,9 | 6,0 | 18,6 |
| Podlaskie | 13,6 | 38,1 | 16,0 | 21,5 | 4,7 | 3,7 | 6,7 |
| Świętokrzyskie | 16,4 | 44,9 | 18,4 | 21,2 | 5,4 | 4,3 | 9,0 |
| REGION PÓŁNOCNO-ZACHODNI | 55,9 | 147,8 | 74,3 | 90,0 | 37,4 | 17,5 | 35,9 |
| Lubuskie | 9,7 | 28,2 | 14,9 | 18,0 | 7,9 | 4,5 | 6,4 |
| Wielkopolskie | 30,0 | 64,4 | 30,4 | 39,0 | 14,7 | 8,5 | 16,1 |
| Zachodniopomorskie | 16,3 | 55,2 | 28,9 | 33,0 | 14,8 | 4,5 | 13,5 |
| REGION POŁUDNIOWO-ZACHODNI | 31,6 | 98,4 | 56,6 | 64,3 | 24,0 | 13,3 | 21,8 |
| Dolnośląskie | 22,7 | 73,9 | 43,5 | 47,5 | 18,7 | 10,7 | 16,0 |
| Opolskie | 8,9 | 24,5 | 13,1 | 16,8 | 5,4 | 2,6 | 5,8 |
| REGION PÓŁNOCNY | 69,1 | 191,2 | 81,6 | 116,9 | 41,1 | 19,1 | 45,7 |
| Kujawsko-Pomorskie | 28,1 | 80,1 | 31,5 | 49,7 | 15,7 | 6,4 | 18,8 |
| Pomorskie | 20,9 | 53,3 | 26,1 | 35,4 | 12,7 | 6,8 | 13,7 |
| Warmińsko-mazurskie | 20,2 | 57,7 | 24,1 | 31,8 | 12,7 | 5,8 | 13,2 |

^a Patrz uwagi metodyczne na str. 8, pkt 5—10.

^a See methodological notes, on page 11, item 5—10.

TABL. 20. BEZROBOTNI WEDŁUG WOJEWÓDZTW I PŁCI

Stan w końcu miesiąca

UNEMPLOYED PERSONS BY VOIVODSHIPS AND SEX

As of the end of a month

| WOJEWÓDZTWA VOIVODSHIPS | 2012 | | | | | | 2013 | | | | | |
|----------------------------|--------------------------|---------------|---------------|---------------|---------------|---------------|---------------|---------------|---------------|---------------|---------------|---------------|
| | 03 | 06 | 09 | 10 | 11 | 12 | 01 | 02 | 03 | 04 | 05 | 06 |
| | w tysiącach in thousands | | | | | | | | | | | |
| Ogółem Total | | | | | | | | | | | | |
| POLSKA POLAND | 2141,9 | 1964,4 | 1979,0 | 1994,9 | 2058,1 | 2136,8 | 2295,7 | 2336,7 | 2314,5 | 2255,7 | 2176,3 | 2109,1 |
| Dolnośląskie | 156,9 | 143,7 | 144,4 | 145,9 | 151,3 | 157,4 | 169,0 | 172,7 | 171,0 | 166,3 | 159,1 | 153,4 |
| Kujawsko-pomorskie | 149,5 | 137,9 | 137,3 | 138,4 | 142,4 | 148,8 | 159,0 | 161,6 | 159,1 | 155,0 | 150,6 | 145,8 |
| Lubelskie | 132,0 | 119,8 | 120,0 | 120,6 | 125,8 | 131,1 | 140,9 | 143,0 | 140,9 | 137,6 | 132,7 | 128,6 |
| Lubuskie | 63,8 | 58,1 | 57,8 | 56,7 | 57,8 | 60,6 | 66,2 | 66,6 | 65,3 | 62,9 | 60,2 | 58,5 |
| Łódzkie | 152,8 | 143,2 | 141,9 | 141,9 | 145,8 | 151,0 | 161,9 | 165,5 | 164,0 | 160,6 | 156,2 | 152,4 |
| Małopolskie | 158,2 | 145,2 | 147,8 | 149,2 | 154,8 | 161,2 | 173,7 | 178,0 | 176,7 | 172,4 | 165,9 | 160,9 |
| Mazowieckie | 265,8 | 251,5 | 257,0 | 259,4 | 265,2 | 271,9 | 290,1 | 296,6 | 296,8 | 293,6 | 287,5 | 281,8 |
| Opolskie | 52,4 | 48,0 | 48,0 | 48,3 | 49,7 | 51,8 | 56,5 | 57,5 | 57,8 | 55,9 | 53,0 | 50,4 |
| Podkarpackie | 153,2 | 139,7 | 141,2 | 142,9 | 147,3 | 153,8 | 163,0 | 164,2 | 162,1 | 156,3 | 150,4 | 145,8 |
| Podlaskie | 69,1 | 64,3 | 64,7 | 65,0 | 66,7 | 68,7 | 73,8 | 74,5 | 73,9 | 72,0 | 69,7 | 68,0 |
| Pomorskie | 115,4 | 104,3 | 105,9 | 107,2 | 110,5 | 114,6 | 124,2 | 126,9 | 126,5 | 122,9 | 118,0 | 112,9 |
| Śląskie | 204,8 | 188,6 | 192,1 | 193,7 | 200,0 | 205,5 | 222,2 | 226,8 | 225,4 | 221,7 | 214,5 | 208,7 |
| Świętokrzyskie | 88,2 | 80,4 | 80,3 | 80,0 | 82,6 | 86,7 | 92,7 | 93,3 | 92,0 | 88,8 | 86,2 | 84,2 |
| Warmińsko-mazurskie | 114,5 | 102,0 | 102,7 | 104,8 | 108,5 | 113,2 | 120,8 | 122,4 | 121,3 | 117,0 | 111,6 | 107,4 |
| Wielkopolskie | 148,6 | 134,7 | 135,3 | 136,6 | 142,0 | 147,9 | 160,6 | 165,1 | 162,5 | 157,9 | 151,2 | 145,4 |
| Zachodniopomorskie | 116,8 | 103,1 | 102,5 | 104,3 | 107,8 | 112,5 | 121,1 | 122,0 | 119,2 | 114,9 | 109,6 | 105,1 |
| Mężczyźni Men | | | | | | | | | | | | |
| POLSKA POLAND | 1039,1 | 930,8 | 922,9 | 936,9 | 979,9 | 1037,6 | 1139,9 | 1174,8 | 1173,6 | 1141,1 | 1088,7 | 1044,8 |
| Dolnośląskie | 76,5 | 68,3 | 67,6 | 68,9 | 72,3 | 77,1 | 84,5 | 87,4 | 87,4 | 84,7 | 80,1 | 76,5 |
| Kujawsko-pomorskie | 68,1 | 60,6 | 59,9 | 60,9 | 63,9 | 68,3 | 75,1 | 77,0 | 76,1 | 73,7 | 70,4 | 67,5 |
| Lubelskie | 67,6 | 59,7 | 58,5 | 59,1 | 62,6 | 66,7 | 73,0 | 75,2 | 74,9 | 72,8 | 69,5 | 66,6 |
| Lubuskie | 30,3 | 27,0 | 26,5 | 26,3 | 27,1 | 28,9 | 32,3 | 33,0 | 32,6 | 31,4 | 29,5 | 28,3 |
| Łódzkie | 76,9 | 71,1 | 69,5 | 69,9 | 72,6 | 76,2 | 83,0 | 85,9 | 86,0 | 84,4 | 81,3 | 78,6 |
| Małopolskie | 76,0 | 67,7 | 67,3 | 68,4 | 72,1 | 77,0 | 85,4 | 88,7 | 89,0 | 86,5 | 82,2 | 78,9 |
| Mazowieckie | 138,7 | 129,1 | 130,2 | 132,5 | 136,5 | 141,9 | 153,5 | 158,4 | 159,5 | 157,5 | 153,3 | 149,6 |
| Opolskie | 25,1 | 22,3 | 21,9 | 22,2 | 23,3 | 24,8 | 28,0 | 28,9 | 29,1 | 27,9 | 26,1 | 24,2 |
| Podkarpackie | 75,0 | 67,0 | 66,8 | 68,0 | 71,1 | 75,9 | 82,2 | 83,6 | 82,9 | 79,6 | 75,8 | 72,8 |
| Podlaskie | 37,4 | 34,0 | 33,6 | 34,2 | 35,5 | 37,2 | 40,5 | 41,4 | 41,4 | 40,3 | 38,5 | 37,2 |
| Pomorskie | 52,3 | 45,5 | 45,6 | 46,5 | 48,8 | 51,8 | 57,6 | 59,7 | 60,2 | 58,2 | 55,2 | 51,9 |
| Śląskie | 93,5 | 83,8 | 83,6 | 84,9 | 88,9 | 93,1 | 103,5 | 107,3 | 107,6 | 105,9 | 101,4 | 97,6 |
| Świętokrzyskie | 44,8 | 39,9 | 39,2 | 39,4 | 41,3 | 44,1 | 48,3 | 49,5 | 49,3 | 47,4 | 45,5 | 44,0 |
| Warmińsko-mazurskie | 54,7 | 47,6 | 47,4 | 48,4 | 50,9 | 54,3 | 59,4 | 60,9 | 60,9 | 58,8 | 55,3 | 52,7 |
| Wielkopolskie | 65,8 | 57,9 | 57,3 | 58,5 | 62,1 | 66,6 | 74,5 | 77,8 | 77,3 | 74,6 | 70,3 | 66,6 |
| Zachodniopomorskie | 56,2 | 49,4 | 48,0 | 48,8 | 50,9 | 53,7 | 59,0 | 60,2 | 59,4 | 57,4 | 54,4 | 51,7 |

TABL. 20. BEZROBOTNI WEDŁUG WOJEWÓDZTW I PŁCI (dok.)

Stan w końcu miesiąca

UNEMPLOYED PERSONS BY VOIVODSHIPS AND SEX (cont.)

As of the end of a month

| WOJEWÓDZTWA VOIVODSHIPS | 2012 | | | | | | 2013 | | | | | |
|----------------------------|--------------------------|---------------|---------------|---------------|---------------|---------------|---------------|---------------|---------------|---------------|---------------|---------------|
| | 03 | 06 | 09 | 10 | 11 | 12 | 01 | 02 | 03 | 04 | 05 | 06 |
| | w tysiącach in thousands | | | | | | | | | | | |
| Kobiety Women | | | | | | | | | | | | |
| POLSKA POLAND | 1102,8 | 1033,6 | 1056,1 | 1058,0 | 1078,2 | 1099,2 | 1155,9 | 1161,9 | 1140,8 | 1114,6 | 1087,6 | 1064,3 |
| Dolnośląskie | 80,4 | 75,4 | 76,8 | 77,0 | 78,9 | 80,3 | 84,5 | 85,3 | 83,6 | 81,6 | 79,0 | 76,9 |
| Kujawsko-pomorskie | 81,4 | 77,3 | 77,4 | 77,5 | 78,6 | 80,5 | 84,0 | 84,7 | 82,9 | 81,3 | 80,1 | 78,3 |
| Lubelskie | 64,4 | 60,1 | 61,5 | 61,5 | 63,2 | 64,4 | 67,9 | 67,8 | 66,0 | 64,7 | 63,3 | 62,0 |
| Lubuskie | 33,6 | 31,1 | 31,3 | 30,5 | 30,7 | 31,7 | 33,9 | 33,6 | 32,7 | 31,6 | 30,7 | 30,2 |
| Łódzkie | 75,9 | 72,2 | 72,5 | 72,0 | 73,2 | 74,9 | 78,9 | 79,6 | 78,0 | 76,2 | 74,9 | 73,7 |
| Małopolskie | 82,2 | 77,5 | 80,4 | 80,8 | 82,7 | 84,2 | 88,4 | 89,3 | 87,7 | 85,8 | 83,7 | 82,0 |
| Mazowieckie | 127,0 | 122,3 | 126,8 | 126,9 | 128,7 | 130,0 | 136,6 | 138,2 | 137,3 | 136,0 | 134,2 | 132,2 |
| Opolskie | 27,2 | 25,7 | 26,1 | 26,1 | 26,4 | 27,0 | 28,5 | 28,6 | 28,7 | 28,1 | 26,9 | 26,1 |
| Podkarpackie | 78,1 | 72,8 | 74,4 | 74,9 | 76,1 | 77,9 | 80,8 | 80,6 | 79,2 | 76,7 | 74,6 | 72,9 |
| Podlaskie | 31,7 | 30,3 | 31,1 | 30,8 | 31,3 | 31,6 | 33,3 | 33,1 | 32,6 | 31,7 | 31,2 | 30,8 |
| Pomorskie | 63,0 | 58,7 | 60,3 | 60,7 | 61,7 | 62,8 | 66,6 | 67,2 | 66,3 | 64,8 | 62,9 | 61,0 |
| Śląskie | 111,3 | 104,8 | 108,5 | 108,8 | 111,1 | 112,3 | 118,6 | 119,5 | 117,8 | 115,8 | 113,1 | 111,1 |
| Świętokrzyskie | 43,4 | 40,5 | 41,2 | 40,5 | 41,3 | 42,6 | 44,3 | 43,9 | 42,7 | 41,4 | 40,7 | 40,2 |
| Warmińsko-mazurskie | 59,8 | 54,4 | 55,4 | 56,4 | 57,6 | 59,0 | 61,4 | 61,5 | 60,4 | 58,2 | 56,3 | 54,7 |
| Wielkopolskie | 82,7 | 76,8 | 77,9 | 78,1 | 79,9 | 81,3 | 86,1 | 87,3 | 85,1 | 83,3 | 80,9 | 78,8 |
| Zachodniopomorskie | 60,6 | 53,7 | 54,5 | 55,5 | 57,0 | 58,8 | 62,1 | 61,8 | 59,8 | 57,5 | 55,2 | 53,4 |

TABL. 21. STOPA BEZROBOCIA^a WEDŁUG WOJEWÓDZTW

Stan w końcu miesiąca

UNEMPLOYMENT RATE^a BY VOIVODSHIPS

As of the end of a month

| WOJEWÓDZTWA VOIVODSHIPS | 2012 | | | | | | 2013 | | | | | |
|----------------------------|-------------|-------------|-------------|-------------|-------------|-------------|-------------|-------------|-------------|-------------|-------------|-------------|
| | 03 | 06 | 09 | 10 | 11 | 12 | 01 | 02 | 03 | 04 | 05 | 06 |
| | w % in % | | | | | | | | | | | |
| POLSKA POLAND | 13,3 | 12,3 | 12,4 | 12,5 | 12,9 | 13,4 | 14,2 | 14,4 | 14,3 | 14,0 | 13,5 | 13,2 |
| Dolnośląskie | 13,4 | 12,4 | 12,5 | 12,6 | 13,0 | 13,5 | 14,3 | 14,6 | 14,5 | 14,1 | 13,6 | 13,2 |
| Kujawsko-pomorskie | 17,9 | 16,7 | 16,7 | 16,8 | 17,3 | 17,9 | 18,9 | 19,1 | 18,9 | 18,5 | 18,0 | 17,6 |
| Lubelskie | 14,1 | 12,9 | 13,0 | 13,0 | 13,5 | 14,1 | 14,9 | 15,1 | 14,9 | 14,6 | 14,2 | 13,8 |
| Lubuskie | 16,4 | 15,1 | 15,1 | 14,9 | 15,1 | 15,8 | 16,9 | 17,0 | 16,8 | 16,2 | 15,6 | 15,3 |
| Łódzkie | 14,0 | 13,3 | 13,2 | 13,2 | 13,5 | 14,0 | 14,8 | 15,1 | 14,9 | 14,7 | 14,3 | 14,0 |
| Małopolskie | 11,3 | 10,5 | 10,6 | 10,7 | 11,1 | 11,5 | 12,3 | 12,6 | 12,5 | 12,2 | 11,8 | 11,5 |
| Mazowieckie | 10,5 | 10,0 | 10,2 | 10,3 | 10,5 | 10,8 | 11,4 | 11,6 | 11,6 | 11,5 | 11,3 | 11,1 |
| Opolskie | 14,2 | 13,2 | 13,2 | 13,3 | 13,7 | 14,2 | 15,2 | 15,5 | 15,5 | 15,1 | 14,4 | 13,8 |
| Podkarpackie | 16,1 | 14,9 | 15,1 | 15,2 | 15,6 | 16,3 | 17,0 | 17,1 | 16,9 | 16,4 | 15,9 | 15,5 |
| Podlaskie | 14,6 | 13,7 | 13,8 | 13,9 | 14,2 | 14,6 | 15,5 | 15,6 | 15,5 | 15,2 | 14,7 | 14,4 |
| Pomorskie | 13,4 | 12,3 | 12,4 | 12,6 | 12,9 | 13,4 | 14,3 | 14,6 | 14,5 | 14,2 | 13,7 | 13,2 |
| Śląskie | 11,0 | 10,2 | 10,4 | 10,5 | 10,8 | 11,1 | 11,9 | 12,1 | 12,0 | 11,9 | 11,5 | 11,2 |
| Świętokrzyskie | 16,0 | 14,8 | 14,8 | 14,7 | 15,2 | 15,8 | 16,7 | 16,8 | 16,6 | 16,1 | 15,7 | 15,4 |
| Warmińsko-mazurskie | 21,2 | 19,4 | 19,5 | 19,8 | 20,4 | 21,2 | 22,2 | 22,5 | 22,3 | 21,7 | 20,9 | 20,2 |
| Wielkopolskie | 9,9 | 9,0 | 9,1 | 9,2 | 9,5 | 9,9 | 10,6 | 10,9 | 10,7 | 10,5 | 10,1 | 9,7 |
| Zachodniopomorskie | 18,5 | 16,7 | 16,7 | 16,9 | 17,4 | 18,1 | 19,1 | 19,3 | 18,9 | 18,4 | 17,7 | 17,0 |

^a W % ogółu ludności aktywnej zawodowo. Patrz uwagi metodyczne na str. 7 pkt. 2.

^a In % of total economically active population. See methodological notes on page 10, item 2.

TABL. 22. NAPŁYW I ODPIYW BEZROBOTNYCH WEDŁUG WOJEWÓDZTW

W miesiącu sprawozdawczym

INFLOW INTO AND OUTFLOW FROM UNEMPLOYMENT BY VOIVODSHIPS

In reporting months

| WOJEWÓDZTWA VOIVODSHIPS | 2012 | | | | | | 2013 | | | | | |
|----------------------------|--------------------------|--------------|--------------|--------------|--------------|--------------|--------------|--------------|--------------|--------------|--------------|--------------|
| | 03 | 06 | 09 | 10 | 11 | 12 | 01 | 02 | 03 | 04 | 05 | 06 |
| | w tysiącach in thousands | | | | | | | | | | | |
| Napływ Inflow | | | | | | | | | | | | |
| POLSKA POLAND | 193,7 | 176,5 | 255,3 | 264,0 | 252,7 | 244,1 | 317,9 | 224,9 | 213,9 | 200,7 | 176,2 | 177,7 |
| Dolnośląskie | 16,7 | 14,3 | 20,4 | 21,5 | 20,8 | 19,8 | 25,1 | 18,6 | 17,4 | 15,9 | 14,0 | 14,1 |
| Kujawsko-pomorskie | 12,8 | 12,2 | 17,5 | 17,9 | 17,4 | 18,1 | 20,7 | 15,1 | 14,8 | 14,2 | 12,5 | 12,6 |
| Lubelskie | 9,4 | 8,7 | 13,2 | 13,8 | 14,3 | 13,9 | 17,5 | 11,3 | 9,9 | 9,9 | 8,5 | 9,0 |
| Lubuskie | 7,3 | 7,1 | 9,2 | 8,5 | 8,5 | 8,3 | 11,5 | 7,3 | 7,2 | 6,8 | 6,2 | 6,4 |
| Łódzkie | 13,7 | 11,7 | 16,0 | 16,4 | 16,3 | 16,1 | 20,6 | 14,9 | 14,3 | 13,2 | 11,4 | 11,7 |
| Małopolskie | 13,5 | 12,7 | 19,4 | 19,4 | 18,9 | 17,9 | 23,9 | 17,2 | 15,6 | 14,4 | 12,6 | 12,5 |
| Mazowieckie | 22,3 | 19,7 | 27,3 | 28,9 | 27,1 | 24,6 | 35,2 | 26,7 | 25,0 | 23,6 | 20,9 | 20,7 |
| Opolskie | 5,0 | 4,7 | 7,3 | 7,1 | 6,7 | 6,7 | 9,0 | 5,9 | 6,6 | 5,5 | 4,8 | 5,0 |
| Podkarpackie | 10,7 | 11,0 | 16,1 | 16,9 | 15,6 | 16,2 | 19,5 | 12,9 | 12,4 | 12,0 | 10,7 | 11,1 |
| Podlaskie | 5,3 | 4,9 | 7,3 | 7,8 | 7,1 | 7,0 | 9,4 | 6,0 | 6,8 | 5,6 | 5,1 | 5,2 |
| Pomorskie | 11,8 | 10,8 | 16,0 | 16,1 | 14,9 | 14,1 | 18,7 | 13,4 | 13,2 | 11,9 | 10,5 | 10,4 |
| Śląskie | 22,1 | 18,7 | 27,7 | 28,8 | 27,3 | 24,2 | 35,0 | 24,7 | 23,7 | 22,9 | 19,5 | 19,3 |
| Świętokrzyskie | 6,8 | 6,9 | 9,5 | 9,6 | 9,5 | 10,3 | 12,6 | 8,5 | 8,3 | 7,7 | 7,3 | 7,1 |
| Warmińsko-mazurskie | 9,6 | 9,2 | 13,5 | 14,5 | 13,3 | 13,3 | 15,7 | 11,1 | 10,6 | 10,1 | 8,8 | 9,2 |
| Wielkopolskie | 15,6 | 14,4 | 20,3 | 21,4 | 20,6 | 19,2 | 25,7 | 18,9 | 16,1 | 16,1 | 14,1 | 13,9 |
| Zachodniopomorskie | 11,3 | 9,5 | 14,6 | 15,5 | 14,6 | 14,3 | 17,8 | 12,4 | 11,9 | 10,8 | 9,3 | 9,4 |
| Odpiyw Outflow | | | | | | | | | | | | |
| POLSKA POLAND | 219,9 | 226,0 | 241,0 | 248,1 | 189,4 | 165,4 | 159,0 | 184,0 | 236,1 | 259,4 | 255,5 | 244,8 |
| Dolnośląskie | 18,2 | 18,4 | 19,2 | 20,0 | 15,4 | 13,7 | 13,5 | 14,9 | 19,2 | 20,6 | 21,3 | 19,7 |
| Kujawsko-pomorskie | 14,8 | 15,3 | 16,6 | 16,8 | 13,3 | 11,7 | 10,5 | 12,5 | 17,3 | 18,3 | 16,9 | 17,4 |
| Lubelskie | 11,7 | 12,3 | 12,9 | 13,2 | 9,1 | 8,6 | 7,7 | 9,2 | 11,9 | 13,3 | 13,3 | 13,2 |
| Lubuskie | 8,6 | 7,9 | 8,7 | 9,6 | 7,4 | 5,5 | 5,9 | 6,9 | 8,5 | 9,2 | 9,0 | 8,1 |
| Łódzkie | 13,7 | 14,5 | 16,2 | 16,4 | 12,4 | 10,9 | 9,8 | 11,3 | 15,8 | 16,6 | 15,9 | 15,6 |
| Małopolskie | 14,6 | 15,8 | 18,0 | 18,0 | 13,3 | 11,5 | 11,3 | 12,9 | 16,9 | 18,7 | 19,1 | 17,5 |
| Mazowieckie | 23,6 | 25,4 | 25,2 | 26,5 | 21,4 | 17,9 | 17,0 | 20,2 | 24,8 | 26,8 | 26,9 | 26,5 |
| Opolskie | 6,2 | 6,0 | 6,7 | 6,8 | 5,4 | 4,5 | 4,3 | 4,8 | 6,4 | 7,4 | 7,7 | 7,6 |
| Podkarpackie | 13,9 | 13,3 | 16,8 | 15,2 | 11,2 | 9,7 | 10,3 | 11,6 | 14,5 | 17,7 | 16,6 | 15,8 |
| Podlaskie | 7,0 | 5,9 | 7,6 | 7,4 | 5,4 | 5,0 | 4,3 | 5,3 | 7,4 | 7,6 | 7,4 | 6,9 |
| Pomorskie | 13,5 | 14,0 | 13,9 | 14,8 | 11,6 | 10,0 | 9,2 | 10,7 | 13,5 | 15,5 | 15,4 | 15,6 |
| Śląskie | 23,5 | 23,6 | 23,8 | 27,3 | 20,9 | 18,7 | 18,3 | 20,1 | 25,1 | 26,6 | 26,7 | 25,2 |
| Świętokrzyskie | 8,6 | 8,8 | 10,4 | 9,9 | 6,9 | 6,2 | 6,7 | 7,9 | 9,6 | 11,0 | 9,9 | 9,0 |
| Warmińsko-mazurskie | 11,1 | 12,4 | 12,8 | 12,4 | 9,6 | 8,6 | 8,1 | 9,6 | 11,8 | 14,4 | 14,2 | 13,4 |
| Wielkopolskie | 17,6 | 18,2 | 18,8 | 20,0 | 15,2 | 13,3 | 13,0 | 14,4 | 18,7 | 20,6 | 20,8 | 19,7 |
| Zachodniopomorskie | 13,4 | 14,1 | 13,3 | 13,7 | 11,0 | 9,6 | 9,3 | 11,5 | 14,6 | 15,1 | 14,5 | 13,9 |

TABL. 23. UDZIAŁ BEZROBOTNYCH ZWOLNIONYCH Z PRZYCZYŃ DOTYCZĄCYCH ZAKŁADÓW PRACY W OGÓLNEJ LICZBIE BEZROBOTNYCH WEDŁUG WOJEWÓDZTW

Stan w końcu miesiąca

PERCENTAGE SHARE OF UNEMPLOYED PERSONS TERMINATED FOR COMPANY REASONS IN THE TOTAL NUMBER UNEMPLOYMENT BY VOIVODSHIPS

As of the end of a month

| WOJEWÓDZTWA VOIVODSHIPS | 2012 | | | | | | 2013 | | | | | |
|----------------------------|------------|------------|------------|------------|------------|------------|------------|------------|------------|------------|------------|------------|
| | 03 | 06 | 09 | 10 | 11 | 12 | 01 | 02 | 03 | 04 | 05 | 06 |
| | w % in % | | | | | | | | | | | |
| POLSKA POLAND | 3,0 | 3,4 | 3,5 | 3,6 | 3,8 | 4,1 | 4,4 | 4,6 | 4,9 | 5,2 | 5,3 | 5,5 |
| Dolnośląskie | 2,9 | 3,2 | 3,2 | 3,2 | 3,4 | 3,6 | 3,7 | 3,8 | 4,0 | 4,2 | 4,4 | 4,4 |
| Kujawsko-pomorskie | 2,3 | 2,6 | 2,6 | 2,8 | 3,1 | 3,3 | 3,7 | 3,9 | 4,2 | 4,5 | 4,6 | 4,7 |
| Lubelskie | 2,5 | 2,9 | 3,1 | 3,2 | 3,4 | 3,6 | 3,8 | 4,0 | 4,2 | 4,3 | 4,4 | 4,4 |
| Lubuskie | 1,8 | 2,0 | 2,1 | 2,4 | 2,8 | 3,4 | 3,9 | 4,3 | 4,6 | 5,0 | 5,3 | 5,5 |
| Łódzkie | 4,5 | 5,1 | 5,1 | 5,3 | 5,5 | 5,7 | 5,7 | 5,9 | 6,1 | 6,2 | 6,5 | 6,6 |
| Małopolskie | 3,0 | 3,4 | 3,6 | 3,9 | 4,3 | 4,8 | 5,4 | 5,9 | 6,3 | 6,6 | 6,9 | 7,0 |
| Mazowieckie | 3,9 | 4,2 | 4,2 | 4,4 | 4,6 | 4,8 | 5,0 | 5,2 | 5,4 | 5,6 | 5,8 | 5,9 |
| Opolskie | 3,4 | 4,1 | 4,3 | 4,3 | 4,3 | 4,8 | 5,1 | 5,3 | 5,6 | 6,3 | 6,1 | 6,3 |
| Podkarpackie | 2,3 | 2,6 | 2,5 | 2,6 | 2,8 | 3,1 | 3,1 | 3,3 | 3,6 | 3,9 | 4,1 | 4,2 |
| Podlaskie | 2,3 | 2,5 | 2,7 | 2,7 | 2,9 | 3,0 | 3,2 | 3,4 | 3,6 | 3,8 | 3,9 | 4,1 |
| Pomorskie | 3,2 | 3,5 | 3,8 | 3,9 | 4,1 | 4,3 | 4,5 | 4,6 | 4,9 | 5,0 | 5,1 | 5,2 |
| Śląskie | 3,0 | 3,6 | 3,7 | 4,0 | 4,2 | 4,5 | 5,1 | 5,5 | 5,8 | 5,9 | 6,1 | 6,3 |
| Świętokrzyskie | 1,8 | 2,3 | 2,4 | 2,6 | 2,9 | 3,2 | 3,6 | 3,9 | 4,1 | 4,4 | 4,6 | 4,6 |
| Warmińsko-mazurskie | 1,9 | 2,3 | 2,3 | 2,4 | 2,7 | 2,9 | 3,1 | 3,4 | 3,7 | 4,0 | 4,2 | 4,3 |
| Wielkopolskie | 4,7 | 5,2 | 4,9 | 5,0 | 5,3 | 5,6 | 5,8 | 6,1 | 6,5 | 6,8 | 7,1 | 7,2 |
| Zachodniopomorskie | 2,1 | 2,4 | 2,4 | 2,5 | 2,7 | 2,9 | 3,2 | 3,4 | 3,7 | 3,9 | 4,1 | 4,3 |

TABL. 24. UDZIAŁ BEZROBOTNYCH POSIADAJĄCYCH PRAWO DO POBIERANIA ZASIŁKU W OGÓLNEJ LICZBIE BEZROBOTNYCH WEDŁUG WOJEWÓDZTW

Stan w końcu miesiąca

PERCENTAGE SHARE OF PERSONS ENTITLED TO A BENEFIT IN THE TOTAL NUMBER OF THE UNEMPLOYED BY VOIVODSHIPS

As of the end of a month

| WOJEWÓDZTWA VOIVODSHIPS | 2012 | | | | | | 2013 | | | | | |
|----------------------------|-------------|-------------|-------------|-------------|-------------|-------------|-------------|-------------|-------------|-------------|-------------|-------------|
| | 03 | 06 | 09 | 10 | 11 | 12 | 01 | 02 | 03 | 04 | 05 | 06 |
| | w % in % | | | | | | | | | | | |
| POLSKA POLAND | 16,9 | 16,7 | 15,7 | 16,0 | 16,2 | 16,8 | 17,4 | 17,4 | 17,2 | 17,0 | 16,5 | 16,1 |
| Dolnośląskie | 19,4 | 19,6 | 18,7 | 18,9 | 19,0 | 19,4 | 19,7 | 19,6 | 19,4 | 19,2 | 19,0 | 18,7 |
| Kujawsko-pomorskie | 18,8 | 18,3 | 17,6 | 17,8 | 18,2 | 18,8 | 19,3 | 19,2 | 19,0 | 18,9 | 18,3 | 18,0 |
| Lubelskie | 10,3 | 9,7 | 8,9 | 9,1 | 9,5 | 10,3 | 11,3 | 11,3 | 11,1 | 10,8 | 10,2 | 9,7 |
| Lubuskie | 20,5 | 20,5 | 18,9 | 19,4 | 19,2 | 19,5 | 19,8 | 19,9 | 19,7 | 19,7 | 19,7 | 19,4 |
| Łódzkie | 17,1 | 17,0 | 15,2 | 15,6 | 15,8 | 16,2 | 16,9 | 16,8 | 16,6 | 16,3 | 15,8 | 15,4 |
| Małopolskie | 16,5 | 15,8 | 14,3 | 14,8 | 15,3 | 15,8 | 17,2 | 17,2 | 16,9 | 16,4 | 15,6 | 14,9 |
| Mazowieckie | 16,4 | 16,4 | 15,7 | 16,0 | 16,2 | 16,6 | 17,2 | 17,1 | 17,0 | 16,9 | 16,6 | 16,3 |
| Opolskie | 15,9 | 16,2 | 15,1 | 15,1 | 15,1 | 16,1 | 16,9 | 16,8 | 16,4 | 16,3 | 16,1 | 16,3 |
| Podkarpackie | 15,1 | 14,4 | 13,5 | 13,7 | 14,1 | 15,1 | 15,5 | 15,4 | 15,3 | 15,1 | 14,4 | 13,9 |
| Podlaskie | 13,0 | 12,3 | 11,8 | 12,1 | 12,2 | 12,7 | 13,6 | 13,7 | 13,5 | 13,2 | 12,8 | 12,6 |
| Pomorskie | 19,7 | 19,4 | 18,6 | 18,9 | 19,1 | 19,2 | 19,6 | 19,4 | 19,3 | 18,9 | 18,4 | 18,3 |
| Śląskie | 15,3 | 15,7 | 14,7 | 15,0 | 15,2 | 15,6 | 16,5 | 16,6 | 16,6 | 16,3 | 16,0 | 15,8 |
| Świętokrzyskie | 17,7 | 17,4 | 16,4 | 16,7 | 17,0 | 17,5 | 18,1 | 18,1 | 18,1 | 17,9 | 17,1 | 16,5 |
| Warmińsko-mazurskie | 19,4 | 19,2 | 18,5 | 18,8 | 19,3 | 19,7 | 19,9 | 19,9 | 19,8 | 19,5 | 18,9 | 18,5 |
| Wielkopolskie | 18,8 | 18,6 | 16,7 | 17,0 | 17,2 | 17,9 | 18,7 | 18,8 | 18,7 | 18,5 | 17,9 | 17,4 |
| Zachodniopomorskie | 18,2 | 18,1 | 17,6 | 18,0 | 18,3 | 18,4 | 18,5 | 18,4 | 18,2 | 17,9 | 17,5 | 17,2 |

TABL. 25. OFERTY PRACY ZGŁOSZONE DO URZĘDÓW PRACY

Stan w końcu miesiąca

JOB OFFERS SUBMITTED TO LABOUR OFFICES

As of the end of a month

| OKRESY PERIODS | Oferty pracy <i>Job offers</i> | | | | | | | |
|-------------------|--------------------------------|------------------------------|--|---|---|------------------------------|--|---|
| | ogółem <i>total</i> | z ogółem <i>of total</i> | | | | | | |
| | | staże <i>traineeships</i> | miejsca przygotowania zawodowego <i>places of vocational training</i> | dla osób w okresie do 12 m-cy od dnia ukończenia nauki <i>for persons who completed education 12 months ago or less</i> | niewykorzystane dłużej niż 1 miesiąc <i>not taken for over a month</i> | | | |
| | | | | | ogółem <i>total</i> | staże <i>traineeships</i> | miejsca przygotowania zawodowego <i>places of vocational training</i> | dla osób w okresie do 12 m-cy od dnia ukończenia nauki <i>for persons who completed education up to 12 months</i> |
| 2005 12 | 42436 | 44390 | 44022 | 38003 | 33227 | 23126 | 37017 | 43281 |
| 2006 12 | 30707 | 1720 | 843 | 187 | 11379 | 594 | 291 | 35 |
| 2007 12 | 44484 | 2575 | 519 | 149 | 19923 | 829 | 230 | 42 |
| 2008 12 | 30044 | 1891 | 546 | 134 | 12374 | 508 | 120 | 16 |
| 2009 12 | 21251 | 2206 | 42 | 82 | 6890 | 322 | 39 | 4 |
| 2010 12 | 23484 | 1055 | 20 | 46 | 6534 | 573 | 15 | 3 |
| 2011 12 | 22010 | 340 | 2 | 84 | 7215 | 58 | 0 | 37 |
| 2012 01 | 31109 | 2130 | 12 | 185 | 4664 | 51 | 10 | 5 |
| 02 | 37544 | 5758 | 22 | 251 | 8628 | 317 | 10 | 16 |
| 03 | 42436 | 6415 | 10 | 231 | 8581 | 995 | 0 | 68 |
| 04 | 42412 | 5256 | 79 | 99 | 10064 | 740 | 50 | 27 |
| 05 | 46796 | 5287 | 17 | 263 | 10256 | 675 | 3 | 19 |
| 06 | 44390 | 4156 | 48 | 187 | 11088 | 602 | 2 | 27 |
| 07 | 44097 | 2388 | 11 | 134 | 11919 | 466 | 1 | 15 |
| 08 | 51824 | 6519 | 11 | 193 | 13087 | 352 | 8 | 10 |
| 09 | 44022 | 4772 | 1 | 201 | 11656 | 559 | 1 | 33 |
| 10 | 38003 | 2123 | 1 | 93 | 10736 | 391 | 1 | 16 |
| 11 | 33227 | 1236 | 7 | 47 | 9909 | 235 | 2 | 18 |
| 12 | 23126 | 846 | 2 | 57 | 7590 | 166 | 2 | 34 |
| 2013 01 | 37017 | 6373 | 22 | 121 | 4130 | 110 | 1 | 18 |
| 02 | 43281 | 9955 | 28 | 60 | 7108 | 761 | 4 | 5 |
| 03 | 40769 | 7849 | 11 | 78 | 7871 | 997 | 1 | 1 |
| 04 | 44284 | 6660 | 34 | 207 | 8783 | 1024 | 4 | 4 |
| 05 | 47018 | 6179 | 26 | 99 | 9747 | 1226 | 4 | 1 |
| 06 | 48139 | 4473 | 37 | 111 | 9928 | 9928 | 1 | 0 |

TABL. 26. OFERTY PRACY ZGŁOSZONE DO URZĘDÓW PRACY WEDŁUG WOJEWÓDZTW

Stan w końcu miesiąca

JOB OFFERS SUBMITTED TO LABOUR OFFICES BY VOIVODSHIPS

As of the end of a month

| WOJEWÓDZTWA VOIVODSHIPS | 2012 | | | | | | 2013 | | | | | |
|-------------------------------|--------------------------------|--------------|--------------|--------------|--------------|--------------|--------------|--------------|--------------|--------------|--------------|--------------|
| | 03 | 06 | 09 | 10 | 11 | 12 | 01 | 02 | 03 | 04 | 05 | 06 |
| | POLSKA POLAND | 42436 | 44390 | 44022 | 38003 | 33227 | 23126 | 37017 | 43281 | 40769 | 44284 | 47018 |
| Dolnośląskie | 4518 | 4388 | 4832 | 4016 | 3831 | 2562 | 3926 | 4092 | 4117 | 4392 | 4716 | 4772 |
| Kujawsko-pomorskie | 2814 | 2927 | 2817 | 2213 | 1957 | 1321 | 2858 | 3232 | 2785 | 2945 | 2955 | 3235 |
| Lubelskie | 1534 | 2478 | 1911 | 1651 | 1295 | 938 | 1264 | 1716 | 1702 | 1855 | 2065 | 2201 |
| Lubuskie | 1770 | 1590 | 1999 | 1842 | 1319 | 938 | 1228 | 1579 | 1586 | 1716 | 1597 | 2201 |
| Łódzkie | 2231 | 1871 | 2028 | 1663 | 1619 | 1037 | 2440 | 2603 | 2489 | 2244 | 2654 | 2970 |
| Małopolskie | 3459 | 4023 | 3841 | 2959 | 2565 | 1898 | 2462 | 3078 | 2986 | 3143 | 3206 | 3417 |
| Mazowieckie | 4577 | 4461 | 4864 | 4184 | 3434 | 2389 | 4016 | 5450 | 4334 | 4238 | 4419 | 4392 |
| Opolskie | 1744 | 1922 | 1414 | 1296 | 994 | 473 | 1292 | 1802 | 2065 | 2137 | 1955 | 2150 |
| Podkarpackie | 2026 | 1934 | 1885 | 1793 | 1528 | 1178 | 1538 | 1788 | 1968 | 2133 | 2603 | 2283 |
| Podlaskie | 647 | 702 | 571 | 487 | 530 | 331 | 462 | 749 | 885 | 781 | 1001 | 886 |
| Pomorskie | 2103 | 2274 | 2530 | 2153 | 2097 | 1120 | 1736 | 2163 | 2149 | 2876 | 3239 | 3023 |
| Śląskie | 7510 | 8058 | 7610 | 6968 | 6091 | 4745 | 6319 | 6504 | 5917 | 6575 | 6936 | 7395 |
| Świętokrzyskie | 852 | 1404 | 1542 | 1033 | 764 | 398 | 1110 | 1554 | 1463 | 1625 | 1442 | 1767 |
| Warmińsko-mazurskie | 1080 | 1054 | 1110 | 932 | 946 | 710 | 932 | 1103 | 1574 | 1383 | 1594 | 1278 |
| Wielkopolskie | 3556 | 3159 | 3321 | 3196 | 2702 | 2033 | 3458 | 3245 | 2697 | 3732 | 3822 | 3748 |
| Zachodniopomorskie | 2015 | 2145 | 1747 | 1617 | 1555 | 1055 | 1976 | 2623 | 2052 | 2509 | 2814 | 2421 |

TABL. 27. BEZROBOTNI WEDŁUG POZIOMU WYKSZTAŁCENIA ORAZ WOJEWÓDZTW

Stan w końcu kwartału

UNEMPLOYED PERSONS BY EDUCATIONAL LEVEL AND VOIVODSHIPS

As of the end of a quarter

| WOJEWÓDZTWA VOIVODSHIPS a — II 2012 r. b — III c — IV d — I 2013 r. e — II | Ogółem Total | Z wykształceniem By educational level | | | | | |
|--|-----------------|---------------------------------------|---|-----------------------------------|---|--|--------------|
| | | wyższym tertiary | średnim secondary | | zasadniczym zawodowym basic vocational | gimnazjalnym, podstawowym, i niepełnym podstawowym lower secondary, primary and incomplete primary | |
| | | | zawodowym ^a vocational ^a | ogólno- kształcącym general | | | |
| | | w tysiącach | | in thousands | | | |
| POLSKA POLAND | a | 1964,4 | 216,1 | 437,4 | 220,7 | 546,2 | 544,2 |
| | b | 1979,0 | 235,4 | 446,4 | 218,5 | 545,7 | 533,0 |
| | c | 2136,8 | 251,0 | 472,5 | 226,3 | 603,9 | 583,2 |
| | d | 2314,5 | 266,6 | 505,1 | 245,0 | 660,1 | 637,7 |
| | e | 2109,1 | 242,9 | 466,8 | 233,6 | 587,6 | 578,2 |
| Dolnośląskie | a | 143,7 | 14,3 | 30,5 | 14,1 | 41,1 | 43,6 |
| | b | 144,4 | 15,5 | 31,1 | 14,2 | 41,2 | 42,5 |
| | c | 157,4 | 16,7 | 33,2 | 14,9 | 45,6 | 47,0 |
| | d | 171,0 | 17,7 | 35,5 | 16,0 | 50,2 | 51,6 |
| | e | 153,4 | 15,9 | 32,7 | 15,0 | 44,0 | 45,7 |
| Kujawsko-pomorskie | a | 137,9 | 10,4 | 27,4 | 14,8 | 41,7 | 43,6 |
| | b | 137,3 | 11,3 | 27,6 | 14,2 | 41,7 | 42,4 |
| | c | 148,8 | 11,6 | 28,8 | 14,5 | 46,4 | 47,5 |
| | d | 159,1 | 12,4 | 30,5 | 15,6 | 49,7 | 51,0 |
| | e | 145,8 | 11,3 | 28,9 | 15,1 | 44,4 | 46,1 |
| Lubelskie | a | 119,8 | 17,0 | 29,6 | 15,5 | 29,3 | 28,4 |
| | b | 120,0 | 18,6 | 29,9 | 15,1 | 28,8 | 27,7 |
| | c | 131,1 | 20,0 | 32,3 | 15,9 | 32,4 | 30,6 |
| | d | 140,9 | 20,6 | 34,7 | 17,2 | 35,4 | 33,1 |
| | e | 128,6 | 18,6 | 31,8 | 16,4 | 31,6 | 30,1 |
| Lubuskie | a | 58,1 | 4,9 | 12,2 | 5,8 | 17,7 | 17,5 |
| | b | 57,8 | 5,3 | 12,3 | 5,5 | 17,6 | 17,2 |
| | c | 60,6 | 5,5 | 12,6 | 5,6 | 18,9 | 18,0 |
| | d | 65,3 | 5,7 | 13,8 | 5,9 | 20,4 | 19,5 |
| | e | 58,5 | 5,1 | 12,4 | 5,7 | 18,0 | 17,4 |
| Łódzkie | a | 143,2 | 14,2 | 29,6 | 17,3 | 36,1 | 45,9 |
| | b | 141,9 | 15,3 | 29,7 | 16,8 | 35,6 | 44,7 |
| | c | 151,0 | 16,2 | 31,1 | 17,2 | 38,5 | 48,0 |
| | d | 164,0 | 17,2 | 33,3 | 18,7 | 42,4 | 52,5 |
| | e | 152,4 | 15,6 | 31,1 | 18,0 | 38,6 | 49,0 |
| Małopolskie | a | 145,2 | 18,4 | 36,3 | 18,4 | 41,7 | 30,5 |
| | b | 147,8 | 20,3 | 37,7 | 18,4 | 41,7 | 29,7 |
| | c | 161,2 | 22,1 | 40,1 | 18,9 | 47,2 | 32,8 |
| | d | 176,7 | 23,6 | 43,1 | 20,5 | 52,8 | 36,7 |
| | e | 160,9 | 21,4 | 39,6 | 19,6 | 46,7 | 33,7 |
| Mazowieckie | a | 251,5 | 32,2 | 55,9 | 29,8 | 64,6 | 69,0 |
| | b | 257,0 | 35,0 | 57,9 | 30,4 | 65,0 | 68,8 |
| | c | 271,9 | 37,0 | 60,2 | 31,2 | 69,9 | 73,8 |
| | d | 296,8 | 40,3 | 65,1 | 34,0 | 76,1 | 81,2 |
| | e | 281,8 | 38,7 | 62,7 | 33,6 | 70,4 | 76,4 |

a) Łącznie ze szkołami policealnymi.

a) Including post-secondary schools.

TABL. 27. BEZROBOTNI WEDŁUG POZIOMU WYKSZTAŁCENIA ORAZ WOJEWÓDZTW (dok.)

Stan w końcu kwartału

UNEMPLOYED PERSONS BY EDUCATIONAL LEVEL AND VOIVODSHIPS (cont.)

As of the end of a quarter

| WOJEWÓDZTWA VOIVODSHIPS a — II 2012 r. b — III c — IV d — I 2013 r. e — II | Ogółem Total | Z wykształceniem By educational level | | | | |
|--|-----------------|---------------------------------------|---|-----------------------------------|---|--|
| | | wyższym tertiary | średnim secondary | | zasadniczym zawodowym basic vocational | gimnazjalnym, podstawowym, i niepełnym podstawowym lower secondary, primary and incomplete primary |
| | | | zawodowym ^a vocational ^a | ogólno- kształcącym general | | |
| w tysiącach in thousands | | | | | | |
| Opolskie a | 48,0 | 5,0 | 9,9 | 4,9 | 13,6 | 14,7 |
| b | 48,0 | 5,5 | 10,0 | 4,9 | 13,6 | 14,0 |
| c | 51,8 | 5,7 | 10,6 | 4,9 | 15,1 | 15,5 |
| d | 57,8 | 6,1 | 11,5 | 5,6 | 17,2 | 17,4 |
| e | 50,4 | 5,2 | 10,2 | 5,1 | 14,7 | 15,1 |
| Podkarpackie a | 139,7 | 17,0 | 35,8 | 15,3 | 41,9 | 29,7 |
| b | 141,2 | 18,5 | 36,6 | 15,2 | 42,0 | 28,9 |
| c | 153,8 | 20,2 | 39,4 | 15,8 | 47,0 | 31,5 |
| d | 162,1 | 21,1 | 40,8 | 16,7 | 49,7 | 33,7 |
| e | 145,8 | 18,9 | 37,1 | 15,8 | 43,8 | 30,2 |
| Podlaskie a | 64,3 | 8,1 | 14,7 | 8,2 | 15,5 | 17,7 |
| b | 64,7 | 8,9 | 14,9 | 8,2 | 15,4 | 17,4 |
| c | 68,7 | 9,3 | 15,8 | 8,2 | 16,6 | 18,7 |
| d | 73,9 | 9,8 | 16,9 | 8,9 | 18,1 | 20,3 |
| e | 68,0 | 9,1 | 15,8 | 8,5 | 16,2 | 18,4 |
| Pomorskie a | 104,3 | 9,9 | 21,4 | 12,4 | 30,5 | 30,0 |
| b | 105,9 | 10,9 | 22,3 | 12,4 | 30,8 | 29,5 |
| c | 114,6 | 11,6 | 23,5 | 13,0 | 34,1 | 32,5 |
| d | 126,5 | 12,9 | 25,4 | 14,3 | 37,6 | 36,3 |
| e | 112,9 | 11,8 | 22,8 | 13,2 | 32,9 | 32,2 |
| Śląskie a | 188,6 | 21,6 | 43,3 | 18,2 | 52,4 | 53,2 |
| b | 192,1 | 24,1 | 44,9 | 18,4 | 52,4 | 52,5 |
| c | 205,5 | 25,2 | 47,1 | 19,1 | 57,5 | 56,5 |
| d | 225,4 | 26,9 | 51,0 | 20,8 | 64,4 | 62,3 |
| e | 208,7 | 24,1 | 47,4 | 19,6 | 59,1 | 58,4 |
| Świętokrzyskie a | 80,4 | 11,1 | 20,4 | 9,4 | 22,4 | 17,2 |
| b | 80,3 | 11,8 | 20,7 | 9,0 | 22,2 | 16,6 |
| c | 86,7 | 12,6 | 22,0 | 9,4 | 24,6 | 18,1 |
| d | 92,0 | 13,0 | 23,1 | 9,8 | 26,5 | 19,7 |
| e | 84,2 | 11,9 | 21,3 | 9,5 | 23,6 | 17,8 |
| Warmińsko-mazurskie a | 102,0 | 8,4 | 20,2 | 11,7 | 28,1 | 33,5 |
| b | 102,7 | 9,3 | 20,3 | 11,5 | 28,5 | 33,1 |
| c | 113,2 | 9,9 | 22,0 | 12,1 | 32,0 | 37,2 |
| d | 121,3 | 10,6 | 23,1 | 12,9 | 34,4 | 40,2 |
| e | 107,4 | 9,3 | 20,8 | 12,2 | 29,8 | 35,2 |
| Wielkopolskie a | 134,7 | 14,1 | 30,9 | 13,8 | 41,8 | 34,0 |
| b | 135,3 | 15,5 | 31,5 | 13,5 | 41,6 | 33,2 |
| c | 147,9 | 16,7 | 33,1 | 14,0 | 46,9 | 37,2 |
| d | 162,5 | 17,9 | 35,6 | 15,3 | 52,1 | 41,5 |
| e | 145,4 | 16,1 | 32,7 | 14,5 | 45,1 | 37,0 |
| Zachodniopomorskie a | 103,1 | 9,3 | 19,2 | 11,1 | 28,1 | 35,4 |
| b | 102,5 | 9,9 | 19,2 | 10,9 | 27,7 | 34,7 |
| c | 112,5 | 10,6 | 20,8 | 11,7 | 31,1 | 38,3 |
| d | 119,2 | 10,9 | 21,7 | 12,6 | 33,1 | 40,9 |
| e | 105,1 | 9,9 | 19,5 | 11,6 | 28,7 | 35,5 |

a) Łącznie ze szkołami policealnymi.

a) Including post-secondary schools.

TABL. 28. BEZROBOTNI WEDŁUG WIEKU ORAZ WOJEWÓDZTW

Stan w końcu kwartału

UNEMPLOYED PERSONS BY AGE AND VOIVODSHIPS

As of the end of a quarter

| WOJEWÓDZTWA VOIVODSHIPS a — II 2012 r. b — III c — IV d — I 2013 r. e — II | Ogółem Total | W wieku By age | | | | |
|--|-----------------|--|--------------|--------------|--------------|---|
| | | 24 lata i mniej 24 years and less | 25—34 | 35—44 | 45—54 | 55 lat, i więcej 55 years and more |
| | | w tysiącach in thousands | | | | |
| POLSKA POLAND a | 1964,4 | 380,5 | 583,7 | 378,7 | 378,3 | 243,3 |
| b | 1979,0 | 402,9 | 584,6 | 381,5 | 367,3 | 242,6 |
| c | 2136,8 | 424,2 | 627,5 | 418,1 | 400,4 | 266,7 |
| d | 2314,5 | 442,5 | 692,1 | 460,1 | 428,4 | 291,4 |
| e | 2109,1 | 385,2 | 627,3 | 425,7 | 389,6 | 281,4 |
| Dolnośląskie a | 143,7 | 22,0 | 40,6 | 27,4 | 30,6 | 23,1 |
| b | 144,4 | 24,0 | 40,5 | 27,6 | 29,4 | 22,9 |
| c | 157,4 | 25,4 | 43,7 | 30,7 | 32,0 | 25,5 |
| d | 171,0 | 26,6 | 48,3 | 34,0 | 34,3 | 27,8 |
| e | 153,4 | 22,7 | 43,4 | 31,0 | 30,2 | 26,2 |
| Kujawsko-pomorskie a | 137,9 | 28,5 | 40,6 | 28,4 | 26,2 | 14,1 |
| b | 137,3 | 29,4 | 40,4 | 28,4 | 25,1 | 14,0 |
| c | 148,8 | 30,6 | 43,3 | 31,3 | 27,9 | 15,8 |
| d | 159,1 | 31,3 | 47,2 | 33,6 | 29,7 | 17,4 |
| e | 145,8 | 28,1 | 42,7 | 30,9 | 27,0 | 17,1 |
| Lubelskie a | 119,8 | 26,3 | 40,5 | 21,6 | 19,5 | 11,8 |
| b | 120,0 | 27,2 | 40,4 | 21,6 | 19,0 | 11,8 |
| c | 131,1 | 29,3 | 44,1 | 23,9 | 20,9 | 13,0 |
| d | 140,9 | 30,5 | 48,1 | 26,2 | 22,0 | 14,2 |
| e | 128,6 | 27,0 | 43,8 | 24,3 | 19,9 | 13,6 |
| Lubuskie a | 58,1 | 10,3 | 16,9 | 11,1 | 11,8 | 7,9 |
| b | 57,8 | 10,9 | 16,8 | 11,1 | 11,3 | 7,7 |
| c | 60,6 | 11,1 | 17,3 | 11,8 | 12,0 | 8,3 |
| d | 65,3 | 11,5 | 19,0 | 13,0 | 12,6 | 9,2 |
| e | 58,5 | 9,7 | 17,0 | 11,9 | 11,3 | 8,6 |
| Łódzkie a | 143,2 | 24,8 | 39,7 | 28,3 | 29,6 | 20,9 |
| b | 141,9 | 25,5 | 39,0 | 28,1 | 28,5 | 20,9 |
| c | 151,0 | 26,2 | 41,5 | 30,4 | 30,4 | 22,6 |
| d | 164,0 | 27,9 | 45,7 | 33,8 | 32,2 | 24,3 |
| e | 152,4 | 24,7 | 42,1 | 31,8 | 29,9 | 23,8 |
| Małopolskie a | 145,2 | 34,6 | 44,0 | 26,8 | 25,7 | 14,3 |
| b | 147,8 | 37,7 | 43,8 | 26,9 | 25,1 | 14,3 |
| c | 161,2 | 39,7 | 47,9 | 29,7 | 27,8 | 16,1 |
| d | 176,7 | 41,5 | 53,5 | 33,4 | 30,3 | 18,0 |
| e | 160,9 | 36,1 | 48,6 | 31,0 | 27,9 | 17,4 |
| Mazowieckie a | 251,5 | 45,4 | 73,0 | 49,4 | 48,4 | 35,2 |
| b | 257,0 | 48,2 | 74,5 | 50,5 | 48,1 | 35,8 |
| c | 271,9 | 49,5 | 78,6 | 54,5 | 51,0 | 38,3 |
| d | 296,8 | 52,1 | 87,2 | 60,5 | 55,0 | 41,9 |
| e | 281,8 | 47,9 | 82,2 | 58,1 | 51,8 | 41,8 |

TABL. 28. BEZROBOTNI WEDŁUG WIEKU ORAZ WOJEWÓDZTW (dok.)

Stan w końcu kwartału

UNEMPLOYED PERSONS BY AGE AND VOIVODSHIPS (cont.)

As of the end of a quarter

| WOJEWÓDZTWA VOIVODSHIPS a — II 2012 r. b — III c — IV d — I 2013 r. e — II | Ogółem Total | W wieku By age | | | | | |
|--|-----------------|--|-------|-------|-------|---|------|
| | | 24 lata i mniej 24 years and less | 25—34 | 35—44 | 45—54 | 55 lat, i więcej 55 years and more | |
| | | w tysiącach in thousands | | | | | |
| Opolskie | a | 48,0 | 8,7 | 13,6 | 8,7 | 9,9 | 7,1 |
| | b | 48,0 | 9,2 | 13,6 | 8,8 | 9,4 | 7,0 |
| | c | 51,8 | 9,7 | 14,4 | 9,6 | 10,5 | 7,6 |
| | d | 57,8 | 10,7 | 16,5 | 10,8 | 11,4 | 8,3 |
| | e | 50,4 | 8,9 | 14,4 | 9,6 | 9,9 | 7,6 |
| Podkarpackie | a | 139,7 | 30,6 | 43,7 | 28,0 | 25,1 | 12,3 |
| | b | 141,2 | 32,6 | 43,9 | 28,3 | 24,3 | 12,2 |
| | c | 153,8 | 35,0 | 47,7 | 31,0 | 26,8 | 13,4 |
| | d | 162,1 | 35,3 | 51,1 | 33,0 | 28,1 | 14,5 |
| | e | 145,8 | 30,2 | 45,9 | 30,2 | 25,5 | 14,0 |
| Podlaskie | a | 64,3 | 13,6 | 19,1 | 11,1 | 12,3 | 8,2 |
| | b | 64,7 | 14,2 | 19,0 | 11,3 | 12,1 | 8,1 |
| | c | 68,7 | 14,6 | 20,4 | 12,0 | 12,9 | 8,8 |
| | d | 73,9 | 15,1 | 22,5 | 13,1 | 13,6 | 9,6 |
| | e | 68,0 | 13,6 | 20,6 | 12,2 | 12,3 | 9,3 |
| Pomorskie | a | 104,3 | 20,9 | 30,4 | 20,3 | 19,9 | 12,7 |
| | b | 105,9 | 22,3 | 30,9 | 20,6 | 19,4 | 12,6 |
| | c | 114,6 | 23,6 | 33,1 | 22,5 | 21,3 | 14,1 |
| | d | 126,5 | 25,3 | 37,2 | 25,2 | 23,2 | 15,6 |
| | e | 112,9 | 20,9 | 33,2 | 23,1 | 20,9 | 14,9 |
| Śląskie | a | 188,6 | 31,3 | 56,2 | 37,3 | 39,0 | 24,8 |
| | b | 192,1 | 34,4 | 57,1 | 37,7 | 38,1 | 25,0 |
| | c | 205,5 | 35,8 | 60,3 | 41,1 | 41,0 | 27,2 |
| | d | 225,4 | 38,4 | 67,5 | 45,5 | 44,5 | 29,6 |
| | e | 208,7 | 32,8 | 61,4 | 43,3 | 41,8 | 29,4 |
| Świętokrzyskie | a | 80,4 | 16,6 | 24,7 | 15,2 | 14,8 | 9,1 |
| | b | 80,3 | 17,1 | 24,7 | 15,4 | 14,2 | 9,0 |
| | c | 86,7 | 18,0 | 26,8 | 17,0 | 15,4 | 9,6 |
| | d | 92,0 | 18,0 | 28,9 | 18,2 | 16,4 | 10,5 |
| | e | 84,2 | 16,4 | 26,0 | 16,6 | 15,0 | 10,3 |
| Warmińsko-mazurskie | a | 102,0 | 20,7 | 30,2 | 19,6 | 20,1 | 11,4 |
| | b | 102,7 | 21,7 | 30,2 | 20,1 | 19,5 | 11,2 |
| | c | 113,2 | 23,0 | 32,9 | 22,5 | 22,0 | 12,8 |
| | d | 121,3 | 23,5 | 36,0 | 24,2 | 23,5 | 14,0 |
| | e | 107,4 | 20,2 | 31,8 | 21,7 | 20,6 | 13,1 |
| Wielkopolskie | a | 134,7 | 29,2 | 41,0 | 25,5 | 24,3 | 14,7 |
| | b | 135,3 | 31,2 | 40,8 | 25,3 | 23,3 | 14,6 |
| | c | 147,9 | 33,6 | 44,3 | 28,0 | 25,8 | 16,1 |
| | d | 162,5 | 35,3 | 49,6 | 31,6 | 28,1 | 17,8 |
| | e | 145,4 | 30,0 | 44,4 | 28,8 | 25,1 | 17,1 |
| Zachodniopomorskie | a | 103,1 | 16,9 | 29,4 | 20,0 | 21,2 | 15,7 |
| | b | 102,5 | 17,4 | 29,0 | 20,0 | 20,5 | 15,5 |
| | c | 112,5 | 19,0 | 31,3 | 22,2 | 22,7 | 17,4 |
| | d | 119,2 | 19,4 | 33,7 | 23,7 | 23,7 | 18,7 |
| | e | 105,1 | 16,3 | 29,6 | 21,3 | 20,6 | 17,4 |

TABL. 29. BEZROBOTNI WEDŁUG CZASU POZOSTAWANIA BEZ PRACY ORAZ WOJEWÓDZTW

Stan w końcu kwartału

UNEMPLOYED PERSONS BY DURATION OF UNEMPLOYMENT AND VOIVODSHIPS

As of the end of a quarter

| WOJEWÓDZTWA VOIVODSHIPS a — II 2012 r. b — III c — IV d — I 2013 r. e — II | Ogółem Total | Według czasu pozostawania bez pracy ^a By duration of unemployment ^a | | | | | |
|--|-----------------|---|-------|-------|-------|-------|--|
| | | do 1 m-ca below 1 month | 1—3 | 3—6 | 6—12 | 12—24 | powyżej 24 m-cy more than 24 months |
| w tysiącach in thousands | | | | | | | |
| POLSKA POLAND a | 1964,4 | 165,6 | 264,3 | 377,5 | 449,1 | 378,6 | 329,3 |
| b | 1979,0 | 234,6 | 300,5 | 285,0 | 437,7 | 373,1 | 348,1 |
| c | 2136,8 | 206,2 | 420,4 | 367,4 | 385,6 | 376,5 | 380,7 |
| d | 2314,5 | 178,1 | 447,5 | 452,0 | 425,4 | 403,5 | 408,0 |
| e | 2109,1 | 165,4 | 276,6 | 407,5 | 476,2 | 382,7 | 400,7 |
| Dolnośląskie a | 143,7 | 13,4 | 21,7 | 29,6 | 32,2 | 25,8 | 21,0 |
| b | 144,4 | 18,8 | 23,3 | 22,3 | 32,6 | 25,2 | 22,2 |
| c | 157,4 | 16,6 | 33,8 | 27,7 | 29,1 | 25,7 | 24,5 |
| d | 171,0 | 14,8 | 35,5 | 35,0 | 31,5 | 28,1 | 26,1 |
| e | 153,4 | 13,1 | 21,4 | 31,4 | 35,5 | 26,8 | 25,2 |
| Kujawsko-pomorskie a | 137,9 | 11,4 | 17,6 | 24,7 | 31,9 | 27,7 | 24,6 |
| b | 137,3 | 15,7 | 19,2 | 19,0 | 30,4 | 26,9 | 26,1 |
| c | 148,8 | 14,0 | 28,6 | 23,9 | 26,5 | 26,8 | 29,0 |
| d | 159,1 | 11,7 | 28,7 | 30,7 | 28,7 | 28,6 | 30,6 |
| e | 145,8 | 11,5 | 18,9 | 25,9 | 32,5 | 27,0 | 30,0 |
| Lubelskie a | 119,8 | 8,3 | 13,4 | 21,2 | 26,6 | 25,0 | 25,2 |
| b | 120,0 | 12,0 | 16,4 | 14,9 | 25,5 | 24,4 | 26,8 |
| c | 131,1 | 11,9 | 23,2 | 20,7 | 21,4 | 23,9 | 30,2 |
| d | 140,9 | 8,5 | 24,2 | 26,5 | 24,1 | 25,4 | 32,2 |
| e | 128,6 | 8,4 | 14,1 | 22,2 | 28,0 | 24,0 | 31,8 |
| Lubuskie a | 58,1 | 6,4 | 9,2 | 12,3 | 13,9 | 9,8 | 6,5 |
| b | 57,8 | 8,3 | 10,0 | 9,5 | 13,4 | 9,8 | 6,8 |
| c | 60,6 | 7,2 | 13,1 | 11,5 | 11,6 | 9,9 | 7,3 |
| d | 65,3 | 6,1 | 14,6 | 13,5 | 12,7 | 10,6 | 7,8 |
| e | 58,5 | 5,9 | 8,9 | 12,6 | 13,5 | 10,0 | 7,5 |
| Łódzkie a | 143,2 | 11,0 | 18,8 | 28,6 | 32,6 | 28,5 | 23,8 |
| b | 141,9 | 14,9 | 19,8 | 20,9 | 33,1 | 28,2 | 25,0 |
| c | 151,0 | 14,1 | 27,2 | 24,9 | 28,9 | 28,4 | 27,6 |
| d | 164,0 | 12,2 | 30,0 | 31,0 | 30,0 | 30,9 | 30,0 |
| e | 152,4 | 11,1 | 18,9 | 29,2 | 33,8 | 29,6 | 29,8 |
| Małopolskie a | 145,2 | 12,2 | 19,0 | 27,9 | 34,4 | 28,0 | 23,6 |
| b | 147,8 | 18,1 | 23,1 | 21,1 | 32,4 | 27,8 | 25,2 |
| c | 161,2 | 15,4 | 32,5 | 29,0 | 28,1 | 28,5 | 27,7 |
| d | 176,7 | 13,2 | 34,9 | 35,7 | 32,6 | 30,5 | 29,8 |
| e | 160,9 | 11,9 | 20,9 | 31,8 | 37,7 | 29,1 | 29,5 |
| Mazowieckie a | 251,5 | 18,8 | 32,1 | 46,2 | 54,6 | 48,6 | 51,1 |
| b | 257,0 | 25,7 | 36,4 | 36,2 | 56,5 | 48,6 | 53,7 |
| c | 271,9 | 21,4 | 46,7 | 45,0 | 51,1 | 50,1 | 57,6 |
| d | 296,8 | 21,5 | 52,7 | 51,8 | 54,8 | 54,6 | 61,4 |
| e | 281,8 | 19,7 | 34,5 | 52,4 | 61,3 | 52,9 | 61,0 |

a) Od momentu rejestracji w urzędzie pracy. Patrz uwagi do tablic na str. 9, pkt 2.

a) From the data of registering in labour office. See comments to tables on page 12, item 2.

TABL. 29. BEZROBOTNI WEDŁUG CZASU POZOSTAWANIA BEZ PRACY ORAZ WOJEWÓDZTW (dok.)

Stan w końcu kwartału

UNEMPLOYED PERSONS BY DURATION OF UNEMPLOYMENT AND VOIVODSHIPS (cont.)

As of the end of a quarter

| WOJEWÓDZTWA VOIVODSHIPS a — II 2012 r. b — III c — IV d — I 2013 r. e — II | Ogółem Total | Według czasu pozostawania bez pracy ^a By duration of unemployment ^a | | | | | | |
|--|-----------------|---|------|------|--------------|-------|--|------|
| | | do 1 m-ca below 1 month | 1—3 | 3—6 | 6—12 | 12—24 | powyżej 24 m-cy more than 24 months | |
| | | w tysiącach | | | in thousands | | | |
| Opolskie | a | 48,0 | 4,4 | 7,0 | 9,9 | 11,4 | 8,8 | 6,5 |
| | b | 48,0 | 6,6 | 7,8 | 7,2 | 10,8 | 8,7 | 6,9 |
| | c | 51,8 | 5,7 | 11,1 | 9,4 | 9,4 | 8,6 | 7,6 |
| | d | 57,8 | 5,1 | 12,5 | 11,8 | 10,6 | 9,4 | 8,3 |
| | e | 50,4 | 4,6 | 7,4 | 10,9 | 11,5 | 8,4 | 7,7 |
| Podkarpackie | a | 139,7 | 10,4 | 15,5 | 21,8 | 30,2 | 28,1 | 33,7 |
| | b | 141,2 | 14,5 | 19,7 | 17,7 | 27,3 | 27,3 | 34,8 |
| | c | 153,8 | 13,9 | 27,4 | 24,1 | 24,4 | 27,1 | 37,0 |
| | d | 162,1 | 9,8 | 26,8 | 30,0 | 28,4 | 28,0 | 39,0 |
| | e | 145,8 | 10,2 | 16,6 | 23,7 | 31,4 | 26,1 | 37,9 |
| Podlaskie | a | 64,3 | 4,7 | 7,8 | 11,1 | 14,5 | 12,9 | 13,3 |
| | b | 64,7 | 6,5 | 8,8 | 8,7 | 13,7 | 12,9 | 14,0 |
| | c | 68,7 | 6,0 | 11,9 | 10,8 | 11,9 | 13,0 | 15,2 |
| | d | 73,9 | 4,9 | 13,1 | 13,3 | 12,9 | 13,5 | 16,1 |
| | e | 68,0 | 4,8 | 7,9 | 12,0 | 14,7 | 12,7 | 15,9 |
| Pomorskie | a | 104,3 | 9,9 | 14,8 | 21,7 | 25,1 | 19,6 | 13,1 |
| | b | 105,9 | 14,8 | 17,3 | 15,5 | 24,4 | 19,8 | 14,1 |
| | c | 114,6 | 11,7 | 24,7 | 21,3 | 21,1 | 20,2 | 15,5 |
| | d | 126,5 | 10,9 | 26,7 | 25,7 | 24,2 | 21,7 | 17,3 |
| | e | 112,9 | 9,5 | 15,7 | 23,6 | 26,4 | 20,7 | 17,0 |
| Śląskie | a | 188,6 | 17,5 | 29,0 | 39,9 | 42,8 | 34,6 | 24,8 |
| | b | 192,1 | 25,6 | 33,3 | 29,6 | 42,3 | 34,3 | 27,0 |
| | c | 205,5 | 20,9 | 44,0 | 38,4 | 37,8 | 34,4 | 30,0 |
| | d | 225,4 | 20,5 | 48,2 | 44,5 | 42,0 | 37,3 | 32,9 |
| | e | 208,7 | 18,2 | 30,9 | 43,7 | 46,7 | 36,1 | 33,0 |
| Świętokrzyskie | a | 80,4 | 6,4 | 10,4 | 14,3 | 18,8 | 16,9 | 13,5 |
| | b | 80,3 | 8,5 | 11,9 | 11,6 | 17,8 | 16,4 | 14,1 |
| | c | 86,7 | 8,8 | 15,6 | 14,5 | 15,9 | 16,7 | 15,2 |
| | d | 92,0 | 6,6 | 17,3 | 17,8 | 17,3 | 16,8 | 16,2 |
| | e | 84,2 | 6,5 | 11,2 | 15,7 | 19,1 | 15,7 | 16,0 |
| Warmińsko-mazurskie | a | 102,0 | 8,7 | 13,3 | 18,9 | 24,9 | 20,2 | 15,9 |
| | b | 102,7 | 12,6 | 15,8 | 14,4 | 23,1 | 19,8 | 17,0 |
| | c | 113,2 | 10,7 | 23,7 | 19,8 | 20,1 | 20,3 | 18,7 |
| | d | 121,3 | 8,5 | 23,0 | 25,5 | 22,9 | 21,4 | 19,9 |
| | e | 107,4 | 8,5 | 14,1 | 20,2 | 25,6 | 19,7 | 19,3 |
| Wielkopolskie | a | 134,7 | 13,5 | 20,6 | 29,5 | 31,2 | 22,9 | 17,0 |
| | b | 135,3 | 18,6 | 22,4 | 22,1 | 31,3 | 22,8 | 18,0 |
| | c | 147,9 | 16,3 | 33,1 | 27,6 | 28,2 | 23,3 | 19,6 |
| | d | 162,5 | 14,0 | 35,9 | 34,9 | 30,7 | 25,7 | 21,2 |
| | e | 145,4 | 12,9 | 21,5 | 31,6 | 34,3 | 24,5 | 20,6 |
| Zachodniopomorskie | a | 103,1 | 8,6 | 14,1 | 19,7 | 24,0 | 20,9 | 15,7 |
| | b | 102,5 | 13,2 | 15,3 | 14,4 | 23,0 | 20,1 | 16,4 |
| | c | 112,5 | 11,6 | 23,8 | 19,0 | 20,1 | 19,9 | 18,1 |
| | d | 119,2 | 9,7 | 23,4 | 24,2 | 21,9 | 20,7 | 19,3 |
| | e | 105,1 | 8,5 | 13,7 | 20,6 | 24,1 | 19,4 | 18,8 |

a) Od momentu rejestracji w urzędzie pracy. Patrz uwagi do tablic na str. 9, pkt 2.

a) From the data of registering in labour office. See comments to tables on page 12, item 2.

TABL. 30. BEZROBOTNI POPRZEDNIO PRACUJĄCY WEDŁUG RODZAJU DZIAŁALNOŚCI OSTATNIEGO MIEJSCA PRACY ORAZ WOJEWÓDZTW

Stan w końcu I półrocza 2013

UNEMPLOYED PERSONS PREVIOUSLY IN EMPLOYMENT BY A KIND OF ACTIVITY OF THEIR LAST JOB AND VOIVODSHIPS

As of the end of the first half of 2013

| WOJEWÓDZTWA VOIVODSHIPS | Bezrobotni poprzednio pracujący <i>Unemployed persons previously in employment</i> | | | | | | | |
|---------------------------------|--|---|-----------------------------|--|---|---|--|--|
| | Ogółem <i>Total</i> | w sektorze ^a <i>in sector^a</i> | | według rodzaju działalności ostatniego miejsca pracy <i>by kind of activity of their last job</i> | | | | |
| | | publicznym <i>public</i> | prywatnym <i>private</i> | rolnictwo, łowiectwo, leśnictwo, rybactwo <i>agriculture, forestry and fishing</i> | prze- twórstwo prze- mysłowe <i>manufa- cturing</i> | budow- nictwo <i>constru- ction</i> | handel i napra- wy ^Δ <i>trade; repair of motor vehicles^Δ</i> | transport i gospo- darka magazy- nowa <i>transporta- tion and storage</i> |
| w tysiącach <i>in thousands</i> | | | | | | | | |
| POLSKA <i>POLAND</i> | 1734,4 | 220,0 | 1231,1 | 47,6 | 337,4 | 185,2 | 302,3 | 46,5 |
| Dolnośląskie | 134,2 | 12,5 | 94,0 | 2,7 | 25,0 | 13,0 | 20,4 | 3,2 |
| Kujawsko-pomorskie | 122,3 | 16,6 | 97,5 | 3,8 | 28,9 | 14,2 | 24,5 | 2,8 |
| Lubelskie | 93,0 | 18,1 | 53,5 | 1,9 | 16,6 | 10,4 | 16,0 | 2,4 |
| Lubuskie | 49,6 | 6,4 | 28,6 | 1,9 | 10,4 | 3,4 | 6,9 | 1,1 |
| Łódzkie | 131,5 | 10,2 | 91,3 | 1,9 | 27,7 | 12,2 | 17,8 | 3,7 |
| Małopolskie | 130,0 | 24,6 | 86,5 | 1,9 | 21,4 | 16,8 | 25,2 | 3,4 |
| Mazowieckie | 226,2 | 22,1 | 139,2 | 5,3 | 34,4 | 20,0 | 32,8 | 6,1 |
| Opolskie | 43,2 | 5,0 | 29,8 | 0,9 | 9,2 | 4,2 | 6,8 | 1,0 |
| Podkarpackie | 112,1 | 17,2 | 87,6 | 3,0 | 25,5 | 14,7 | 22,9 | 3,3 |
| Podlaskie | 52,3 | 6,7 | 39,8 | 1,3 | 11,3 | 6,3 | 10,7 | 1,5 |
| Pomorskie | 97,1 | 8,1 | 77,4 | 2,5 | 19,2 | 10,4 | 19,3 | 2,5 |
| Śląskie | 175,4 | 24,7 | 130,7 | 1,7 | 33,3 | 21,0 | 32,6 | 5,7 |
| Świętokrzyskie | 66,0 | 8,5 | 43,9 | 1,1 | 11,4 | 6,9 | 10,2 | 1,5 |
| Warmińsko-mazurskie | 89,3 | 13,3 | 63,4 | 4,7 | 17,9 | 10,2 | 15,6 | 2,7 |
| Wielkopolskie | 125,1 | 14,9 | 100,5 | 8,3 | 29,9 | 12,1 | 25,7 | 2,9 |
| Zachodniopomorskie | 87,1 | 11,1 | 67,5 | 4,7 | 15,7 | 9,2 | 15,0 | 2,7 |

^a Bez osób, dla których nie ustalono rodzaju działalności ostatniego miejsca pracy.

^a Excluding persons for which the kind of activities of their last job was not determined.

TABL. 30. BEZROBOTNI POPRZEDNIO PRACUJĄCY WEDŁUG RODZAJU DZIAŁALNOŚCI OSTATNIEGO MIEJSCA PRACY ORAZ WOJEWÓDZTW (dok.)

Stan w końcu I półrocza 2013

UNEMPLOYED PERSONS PREVIOUSLY IN EMPLOYMENT BY A KIND OF ACTIVITY OF THEIR LAST JOB AND VOIVODSHIPS (cont.)

As of the end of the first half of 2013

| WOJEWÓDZTWA VOIVODSHIPS | Bezrobotni poprzednio pracujący <i>Unemployed persons previously in employment</i> | | | | | | |
|---------------------------------|--|--|---|------------------------------|---|---|---|
| | według rodzaju działalności ostatniego miejsca pracy <i>by kind of activity of their last job</i> | | | | | | |
| | zakwaterowanie i gastronomia ^Δ <i>accommodation and catering^Δ</i> | działalność profesjonalna i techniczna <i>professional, scientific and technical activities</i> | administracja publiczna i obrona narodowa ^Δ <i>public administration and defence^Δ</i> | edukacja <i>education</i> | opieka zdrowotna i pomoc społeczna <i>human health and social work activities</i> | działalność związana z kulturą, rozrywką i rekreacją <i>arts, entertainment and recreation</i> | pozostała działalność usługowa <i>other service activities</i> |
| w tysiącach <i>in thousands</i> | | | | | | | |
| POLSKA <i>POLAND</i> | 50,8 | 38,7 | 82,7 | 40,5 | 37,9 | 21,0 | 103,3 |
| Dolnośląskie | 4,2 | 3,8 | 5,6 | 2,9 | 3,2 | 1,5 | 5,3 |
| Kujawsko-pomorskie | 3,3 | 2,4 | 8,0 | 2,7 | 2,7 | 1,5 | 7,5 |
| Lubelskie | 2,3 | 1,6 | 4,7 | 3,0 | 2,6 | 1,2 | 2,8 |
| Lubuskie | 1,1 | 0,7 | 2,2 | 1,1 | 1,0 | 0,5 | 1,2 |
| Łódzkie | 2,5 | 2,7 | 6,4 | 2,6 | 2,4 | 1,1 | 7,7 |
| Małopolskie | 5,6 | 2,7 | 4,9 | 3,4 | 2,8 | 2,7 | 9,3 |
| Mazowieckie | 4,4 | 5,6 | 10,5 | 4,7 | 3,8 | 2,1 | 13,5 |
| Opolskie | 1,1 | 1,1 | 2,3 | 1,0 | 1,0 | 0,6 | 2,3 |
| Podkarpackie | 4,0 | 3,1 | 6,0 | 3,2 | 2,5 | 1,5 | 5,5 |
| Podlaskie | 1,6 | 1,2 | 2,8 | 1,6 | 1,2 | 0,8 | 1,1 |
| Pomorskie | 3,5 | 2,0 | 3,6 | 2,1 | 2,1 | 1,2 | 8,0 |
| Śląskie | 5,5 | 4,6 | 4,5 | 3,9 | 4,3 | 2,0 | 14,8 |
| Świętokrzyskie | 1,8 | 1,1 | 4,9 | 1,6 | 1,3 | 0,9 | 5,1 |
| Warmińsko-mazurskie | 3,0 | 1,6 | 6,2 | 2,1 | 2,1 | 1,1 | 2,6 |
| Wielkopolskie | 3,2 | 2,4 | 5,3 | 2,5 | 2,7 | 1,0 | 8,9 |
| Zachodniopomorskie | 3,5 | 2,0 | 4,9 | 2,1 | 2,2 | 1,1 | 7,8 |

TABL. 31. BEZROBOTNI ZAREJESTROWANI POPRZEDNIO PRACUJĄCY WEDŁUG WYBRANYCH GRUP ZAWODÓW^a ORAZ OFERTY PRACY

Stan w końcu I półrocza 2013

UNEMPLOYED PERSONS BY PREVIOUSLY EMPLOYED SELECTED OCCUPATIONAL GROUPS^a AND JOB OFFERS

As of the end of the first half of 2013

| GRUPY ZAWODÓW OCCUPATIONAL GROUPS | Poprzednio pracujący <i>Previously employed</i> | | | Oferty pracy <i>Job offers</i> |
|--|---|--------------------------|--|-----------------------------------|
| | Ogółem <i>Total</i> | z ogółem <i>of total</i> | | |
| | | kobiety <i>women</i> | pozostający bez pracy dłużej niż 1 rok <i>jobless for a period longer than 1 year</i> | |
| w tysiącach <i>in thousands</i> | | | | |
| OGÓŁEM TOTAL | 1734,4 | 854,7 | 640,8 | 48139 |
| 1. Przedstawiciele władz publicznych, wyżsi urzędnicy i kierownicy <i>Managers</i> | 13,9 | 5,7 | 4,3 | 510 |
| 2. Specjaliści <i>Professionals</i> | 143,4 | 97,5 | 44,2 | 3094 |
| 3. Technicy i inny średni personel <i>Technicians and associate professionals</i> | 209,1 | 118,7 | 76,8 | 4657 |
| 4. Pracownicy biurowi <i>Clerical support workers</i> | 83,6 | 57,6 | 30,6 | 3592 |
| 5. Pracownicy usług i sprzedawcy <i>Service and sales workers</i> | 336,5 | 261,8 | 130,4 | 11394 |
| 6. Rolnicy, ogrodnicy, leśnicy i rybacy <i>Skilled agricultural, forestry and fishery workers</i> | 32,8 | 17,7 | 15,3 | 331 |
| 7. Robotnicy przemysłowi i rzemieślnicy <i>Craft and related trades workers</i> | 465,2 | 109,6 | 174,3 | 11636 |
| 8. Operatorzy i monterzy maszyn i urządzeń <i>Plant and machine operators and assemblers</i> | 98,6 | 23,4 | 36,2 | 4795 |
| 9. Pracownicy przy pracach prostych <i>Elementary occupations</i> | 174,9 | 80,6 | 71,9 | 7790 |

^a Patrz uwagi do tablic pkt 6 na str. 9.

^a See comments to tables item 6 on page 12.

TABL. 32. BEZROBOTNI WEDŁUG WOJEWÓDZTW ORAZ POWIATÓW

Stan w końcu miesiąca

UNEMPLOYED PERSONS BY VOIVODSHIPS AND POWIATS

As of the end of a month

| WOJEWÓDZTWA VOIVODSHIPS POWIATY POWIATS | 2012 | | | | | | 2013 | | | | | |
|---|----------------------|----------------|----------------|----------------|----------------|----------------|----------------|----------------|----------------|----------------|----------------|----------------|
| | 03 | 06 | 09 | 10 | 11 | 12 | 01 | 02 | 03 | 04 | 05 | 06 |
| | w osobach in persons | | | | | | | | | | | |
| POLSKA POLAND | 2141906 | 1964445 | 1978987 | 1994872 | 2058142 | 2136815 | 2295744 | 2336686 | 2314453 | 2255710 | 2176337 | 2109145 |
| DOLNOŚLĄSKIE | 156918 | 143665 | 144414 | 145891 | 151271 | 157369 | 169003 | 172720 | 171005 | 166314 | 159057 | 153416 |
| Bolesławiecki | 4166 | 3740 | 3765 | 3896 | 4188 | 4369 | 4815 | 4878 | 4767 | 4561 | 4347 | 4122 |
| Dzierżoniowski | 6813 | 5974 | 5989 | 6075 | 6289 | 6504 | 7007 | 7262 | 7233 | 7069 | 6717 | 6392 |
| Głogowski | 4802 | 4319 | 4726 | 4722 | 4770 | 4774 | 5183 | 5418 | 5375 | 5282 | 4963 | 4791 |
| Górowski | 3418 | 3032 | 3078 | 3100 | 3212 | 3369 | 3660 | 3727 | 3590 | 3482 | 3332 | 3210 |
| Jaworski | 4328 | 3876 | 3786 | 3847 | 4055 | 4384 | 4754 | 4775 | 4631 | 4409 | 4171 | 4015 |
| Jeleniogórski | 4349 | 4046 | 3941 | 3966 | 4077 | 4126 | 4213 | 4187 | 4203 | 4116 | 3964 | 3846 |
| Kamiennogórski | 3768 | 3266 | 3020 | 3075 | 3224 | 3395 | 3684 | 3786 | 3755 | 3500 | 3351 | 3221 |
| Kłodzki | 14491 | 13356 | 13467 | 13783 | 14408 | 14917 | 15783 | 16283 | 16255 | 15773 | 15008 | 14508 |
| Legnicki | 3804 | 3479 | 3441 | 3475 | 3499 | 3661 | 3978 | 4041 | 3988 | 3860 | 3731 | 3633 |
| Lubański | 4631 | 4148 | 4202 | 4231 | 4264 | 4328 | 4625 | 4698 | 4667 | 4599 | 4452 | 4205 |
| Lubiński | 4160 | 4047 | 4102 | 4013 | 4043 | 4158 | 4516 | 4574 | 4521 | 4493 | 4390 | 4279 |
| Lwówecki | 3868 | 3633 | 3585 | 3663 | 3815 | 3932 | 4169 | 4232 | 4215 | 4030 | 3902 | 3826 |
| Milicki | 2406 | 2097 | 2133 | 2155 | 2239 | 2351 | 2573 | 2587 | 2558 | 2457 | 2337 | 2209 |
| Oleśnicki | 6051 | 5389 | 5486 | 5605 | 5824 | 5989 | 6528 | 6652 | 6459 | 6366 | 6195 | 5965 |
| Oławski | 3559 | 3237 | 3409 | 3449 | 3625 | 3863 | 4207 | 4226 | 4310 | 4265 | 4150 | 4111 |
| Polkowicki | 3441 | 3203 | 3191 | 3159 | 3232 | 3373 | 3584 | 3529 | 3489 | 3384 | 3296 | 3151 |
| Strzeliński | 2703 | 2675 | 2572 | 2568 | 2678 | 2801 | 3041 | 3189 | 3110 | 3054 | 2930 | 2756 |
| Średzki | 2541 | 2341 | 2280 | 2324 | 2395 | 2567 | 2810 | 2850 | 2802 | 2690 | 2561 | 2470 |
| Świdnicki | 8613 | 7624 | 7745 | 7920 | 8358 | 8942 | 9911 | 10238 | 9964 | 9554 | 8847 | 8349 |
| Trzebnicki | 3754 | 3387 | 3551 | 3582 | 3728 | 3945 | 4453 | 4533 | 4557 | 4513 | 4385 | 4112 |
| Wałbrzyski ^{a)} | 12742 | 11526 | 11603 | 11881 | 12226 | 12517 | 4737 | 4838 | 4740 | 4614 | 4398 | 4264 |
| Wolowski | 3595 | 3376 | 3501 | 3566 | 3680 | 3881 | 4007 | 4067 | 4036 | 3919 | 3742 | 3650 |
| Wrocławski | 2941 | 2837 | 2881 | 2908 | 3096 | 3284 | 3475 | 3519 | 3535 | 3429 | 3275 | 3132 |
| Ząbkowicki | 5936 | 5153 | 5405 | 5148 | 5317 | 5409 | 5986 | 6269 | 6140 | 5813 | 5525 | 5349 |
| Zgorzelecki | 4610 | 4329 | 4224 | 4321 | 4387 | 4580 | 4927 | 5242 | 5258 | 5175 | 4962 | 4783 |
| Złotoryjski | 4310 | 3845 | 3875 | 3881 | 3968 | 4262 | 4564 | 4549 | 4455 | 4226 | 4087 | 4031 |
| M. Jelenia Góra | 3782 | 3583 | 3391 | 3434 | 3534 | 3673 | 3849 | 3889 | 3665 | 3591 | 3460 | 3386 |
| M. Legnica | 5605 | 5087 | 4942 | 4780 | 4870 | 5018 | 5470 | 5591 | 5591 | 5501 | 5214 | 5095 |
| M. Wałbrzych | . | . | . | . | . | . | 8533 | 8715 | 8601 | 8297 | 7780 | 7534 |
| M. Wrocław | 17731 | 17060 | 17123 | 17364 | 18270 | 18997 | 19961 | 20376 | 20535 | 20292 | 19585 | 19021 |
| KUJAWSKO-POMORSKIE | 149540 | 137885 | 137300 | 138396 | 142407 | 148839 | 159029 | 161644 | 159083 | 154972 | 150552 | 145781 |
| Aleksandrowski | 4744 | 4188 | 4437 | 4517 | 4660 | 4914 | 5206 | 5223 | 5104 | 4853 | 4670 | 4589 |
| Brodnicki | 4809 | 4137 | 4078 | 4037 | 4310 | 4562 | 5011 | 5162 | 4954 | 4760 | 4560 | 4315 |
| Bydgoski | 5060 | 4864 | 4868 | 4903 | 5028 | 5243 | 5570 | 5571 | 5644 | 5537 | 5366 | 5099 |
| Chełmiński | 4575 | 4294 | 4083 | 4162 | 4276 | 4454 | 4791 | 4880 | 4686 | 4578 | 4530 | 4445 |
| Golubsko-Dobrzyński | 4090 | 3661 | 3851 | 3889 | 3967 | 4050 | 4333 | 4393 | 4413 | 4322 | 4186 | 3923 |
| Grudziądzki | 3953 | 3685 | 3580 | 3644 | 3770 | 4064 | 4388 | 4388 | 4245 | 4198 | 4091 | 3765 |
| Inowrocławski | 15342 | 14077 | 13941 | 13843 | 14507 | 15269 | 15854 | 16304 | 16238 | 15788 | 15246 | 14938 |
| Lipnowski | 7237 | 6653 | 6771 | 6773 | 6878 | 7146 | 7614 | 7554 | 7147 | 6910 | 6651 | 6341 |
| Mogileński | 3768 | 3499 | 3397 | 3399 | 3544 | 3709 | 3992 | 4120 | 4126 | 4024 | 4019 | 3920 |
| Nakielski | 6894 | 5978 | 5991 | 6022 | 6268 | 6655 | 7277 | 7412 | 7199 | 7038 | 6726 | 6558 |
| Radziejowski | 3819 | 3521 | 3565 | 3660 | 3659 | 3875 | 4086 | 4071 | 3943 | 3739 | 3638 | 3588 |
| Rypiński | 3525 | 3072 | 3099 | 3144 | 3172 | 3494 | 3826 | 3847 | 3855 | 3680 | 3505 | 3451 |
| Sępoleński | 3463 | 3147 | 3039 | 3057 | 3195 | 3515 | 3712 | 3682 | 3597 | 3400 | 3251 | 3171 |
| Świecki | 6844 | 6016 | 5829 | 6215 | 6302 | 6667 | 7124 | 7246 | 7167 | 6975 | 6745 | 6400 |

a) Od stycznia 2013 r. z powiatu wałbrzyskiego wydzielono powiat m.Wałbrzych.

a) Since January 2013, Wałbrzych City Powiat has been excluded from Wałbrzyski Powiat.

TABL. 32. BEZROBOTNI WEDŁUG WOJEWÓDZTW ORAZ POWIATÓW (cd.)

Stan w końcu miesiąca

UNEMPLOYED PERSONS BY VOIVODSHIPS AND POWIATS (cont.)

As of the end of a month

| WOJEWÓDZTWA VOIVODSHIPS POWIATY POWIATS | 2012 | | | | | | 2013 | | | | | |
|---|----------------------|---------------|---------------|---------------|---------------|---------------|---------------|---------------|---------------|---------------|---------------|---------------|
| | 03 | 06 | 09 | 10 | 11 | 12 | 01 | 02 | 03 | 04 | 05 | 06 |
| | w osobach in persons | | | | | | | | | | | |
| Toruński | 6871 | 6491 | 6553 | 6365 | 6529 | 6970 | 7736 | 7720 | 7712 | 7298 | 7044 | 7079 |
| Tucholski | 3768 | 3401 | 3473 | 3433 | 3680 | 3807 | 4142 | 4170 | 4133 | 4053 | 3920 | 3753 |
| Wąbrzeski | 3106 | 2974 | 2936 | 2944 | 3047 | 3120 | 3373 | 3315 | 3203 | 3199 | 3095 | 2995 |
| Włocławski | 8967 | 8318 | 8358 | 8617 | 8975 | 9480 | 9929 | 9935 | 9605 | 9325 | 9117 | 8761 |
| Żniński | 6284 | 5360 | 5328 | 5415 | 5682 | 5813 | 6259 | 6581 | 6334 | 5970 | 5645 | 5474 |
| M. Bydgoszcz | 14214 | 13763 | 13455 | 13583 | 13731 | 13917 | 14741 | 15343 | 15325 | 15403 | 15299 | 14967 |
| M. Grudziądz | 8429 | 7928 | 7798 | 7803 | 7926 | 8380 | 8987 | 9145 | 8991 | 8753 | 8515 | 8067 |
| M. Toruń | 8816 | 8459 | 8475 | 8334 | 8588 | 8808 | 9725 | 10029 | 9961 | 9814 | 9619 | 9537 |
| M. Włocławek | 10962 | 10399 | 10395 | 10637 | 10713 | 10927 | 11353 | 11553 | 11501 | 11355 | 11114 | 10645 |
| LUBELSKIE | 131980 | 119763 | 119973 | 120593 | 125763 | 131125 | 140890 | 142957 | 140945 | 137561 | 132742 | 128587 |
| Biański | 6934 | 6463 | 6612 | 6491 | 6721 | 6973 | 7466 | 7563 | 7383 | 7244 | 7151 | 6936 |
| Biłgorajski | 4450 | 3673 | 3527 | 3626 | 3976 | 4212 | 4817 | 4884 | 4831 | 4589 | 4209 | 4014 |
| Chełmski | 5956 | 5400 | 5516 | 5488 | 5716 | 6019 | 6550 | 6596 | 6483 | 6138 | 5887 | 5757 |
| Hrubieszowski | 5679 | 5293 | 5312 | 5299 | 5569 | 5795 | 6080 | 5999 | 5863 | 5691 | 5450 | 5399 |
| Janowski | 3665 | 3230 | 3416 | 3368 | 3489 | 3694 | 3948 | 3972 | 3848 | 3775 | 3650 | 3505 |
| Krasnostawski | 4962 | 4821 | 4720 | 4650 | 4762 | 4907 | 5246 | 5274 | 5144 | 5091 | 4973 | 4849 |
| Kraśnicki | 6745 | 6109 | 6173 | 6193 | 6588 | 6804 | 7286 | 7287 | 7154 | 6855 | 6616 | 6633 |
| Lubartowski | 6443 | 5791 | 5471 | 5595 | 5828 | 6218 | 6774 | 6868 | 6687 | 6510 | 6276 | 6012 |
| Lubelski | 6682 | 6139 | 6242 | 6358 | 6530 | 6788 | 7374 | 7458 | 7508 | 7424 | 7280 | 7108 |
| Łęczyński | 2820 | 2370 | 2363 | 2362 | 2505 | 2618 | 2942 | 3023 | 2954 | 2884 | 2749 | 2637 |
| Łukowski | 5757 | 5216 | 5120 | 5180 | 5534 | 5935 | 6517 | 6592 | 6509 | 6343 | 5973 | 5769 |
| Opolski | 4798 | 4295 | 4061 | 4084 | 4216 | 4450 | 4779 | 4910 | 4891 | 4833 | 4599 | 4240 |
| Parczewski | 2391 | 2182 | 2002 | 2052 | 2117 | 2217 | 2393 | 2425 | 2421 | 2401 | 2302 | 2232 |
| Puławski | 6117 | 5234 | 5156 | 5284 | 5586 | 5841 | 6262 | 6603 | 6521 | 6313 | 5923 | 5609 |
| Radzyński | 3883 | 3631 | 3695 | 3700 | 3797 | 3967 | 4144 | 4231 | 4182 | 4130 | 4018 | 3937 |
| Rycki | 3302 | 2951 | 2822 | 2833 | 2987 | 3194 | 3590 | 3705 | 3682 | 3529 | 3402 | 3324 |
| Świdnicki | 4468 | 3959 | 3915 | 3892 | 3981 | 4212 | 4374 | 4502 | 4481 | 4352 | 4254 | 4186 |
| Tomaszowski | 6225 | 5305 | 5377 | 5518 | 5865 | 6036 | 6439 | 6646 | 6596 | 6351 | 5966 | 5518 |
| Włodawski | 3633 | 3358 | 3428 | 3467 | 3597 | 3780 | 4006 | 4031 | 3962 | 3815 | 3662 | 3606 |
| Zamojski | 7031 | 6208 | 6249 | 6499 | 6886 | 7206 | 7679 | 7854 | 7706 | 7437 | 7134 | 6808 |
| M. Biała Podlaska | 3841 | 3590 | 3676 | 3593 | 3766 | 3942 | 4259 | 4295 | 4209 | 4165 | 4060 | 3942 |
| M. Chełm | 4358 | 4062 | 4089 | 4073 | 4211 | 4366 | 4693 | 4722 | 4669 | 4517 | 4425 | 4349 |
| M. Lublin | 17075 | 16043 | 16508 | 16425 | 16853 | 17124 | 18102 | 18278 | 18163 | 18128 | 17920 | 17532 |
| M. Zamość | 4765 | 4440 | 4523 | 4563 | 4683 | 4827 | 5170 | 5239 | 5098 | 5046 | 4863 | 4685 |
| LUBUSKIE | 63848 | 58077 | 57802 | 56749 | 57803 | 60614 | 66194 | 66603 | 65305 | 62916 | 60157 | 58477 |
| Gorzowski | 3429 | 2908 | 2871 | 2791 | 2845 | 3020 | 3463 | 3521 | 3399 | 3290 | 3186 | 3130 |
| Krośnieński | 4699 | 4334 | 4215 | 4205 | 4204 | 4373 | 4791 | 4836 | 4748 | 4480 | 4296 | 4181 |
| Międzyrzecki | 4817 | 4378 | 4481 | 4527 | 4634 | 4873 | 5242 | 5240 | 5109 | 5024 | 4835 | 4728 |
| Nowosolski | 7503 | 6755 | 6906 | 6789 | 6829 | 7301 | 7788 | 7882 | 7947 | 7709 | 7359 | 7011 |
| Słubicki | 2484 | 2134 | 1990 | 1953 | 2064 | 2154 | 2470 | 2465 | 2425 | 2333 | 2174 | 2155 |
| Strzelecko-Drezdenecki | 5052 | 4598 | 4500 | 4464 | 4571 | 4903 | 5198 | 5370 | 5068 | 4842 | 4594 | 4448 |
| Sulęciński | 1973 | 1760 | 1685 | 1702 | 1820 | 1848 | 2069 | 2124 | 2094 | 1968 | 1898 | 1778 |
| Świebodziński | 2766 | 2577 | 2791 | 2819 | 2889 | 2955 | 3264 | 3330 | 3216 | 3111 | 3033 | 2969 |
| Zielonogórski | 4997 | 4791 | 4740 | 4590 | 4715 | 4945 | 5468 | 5504 | 5370 | 5167 | 4913 | 4765 |
| Żagański | 6234 | 5703 | 5626 | 5426 | 5457 | 5851 | 6404 | 6099 | 5948 | 5814 | 5567 | 5487 |
| Żarski | 6296 | 5744 | 5735 | 5592 | 5794 | 5875 | 6321 | 6317 | 6327 | 6017 | 5807 | 5718 |
| Wschowski | 2356 | 2064 | 2159 | 2192 | 2297 | 2440 | 2659 | 2684 | 2640 | 2520 | 2334 | 2205 |
| M. Gorzów Wielkopolski | 6063 | 5208 | 5138 | 5050 | 5111 | 5250 | 5881 | 6111 | 5932 | 5703 | 5416 | 5279 |
| M. Zielona Góra | 5179 | 5123 | 4965 | 4649 | 4573 | 4826 | 5176 | 5120 | 5082 | 4938 | 4745 | 4623 |

TABL. 32. BEZROBOTNI WEDŁUG WOJEWÓDZTW ORAZ POWIATÓW (cd.)

Stan w końcu miesiąca

UNEMPLOYED PERSONS BY VOIVODSHIPS AND POWIATS (cont.)

As of the end of a month

| WOJEWÓDZTWA VOIVODSHIPS POWIATY POWIATS | 2012 | | | | | | 2013 | | | | | |
|---|----------------------|---------------|---------------|---------------|---------------|---------------|---------------|---------------|---------------|---------------|---------------|---------------|
| | 03 | 06 | 09 | 10 | 11 | 12 | 01 | 02 | 03 | 04 | 05 | 06 |
| | w osobach in persons | | | | | | | | | | | |
| ŁÓDZKIE | 152796 | 143238 | 141911 | 141919 | 145781 | 151036 | 161914 | 165453 | 164006 | 160623 | 156214 | 152352 |
| Bełchatowski | 7409 | 7024 | 6964 | 6911 | 7054 | 7386 | 7993 | 8198 | 8047 | 7894 | 7648 | 7479 |
| Kutnowski | 8145 | 7599 | 7023 | 6890 | 7086 | 7332 | 7823 | 8108 | 8062 | 7895 | 7750 | 7610 |
| Łaski | 3741 | 3406 | 3560 | 3577 | 3687 | 3779 | 3984 | 4070 | 4005 | 3872 | 3802 | 3674 |
| Łęczycki | 3319 | 3074 | 3179 | 3168 | 3195 | 3313 | 3488 | 3536 | 3474 | 3274 | 3225 | 3157 |
| Łowicki | 3481 | 3423 | 3256 | 3192 | 3403 | 3594 | 4016 | 4208 | 4224 | 4291 | 4218 | 4000 |
| Łódzki wschodni | 3662 | 3381 | 3179 | 3056 | 3158 | 3391 | 3838 | 3942 | 3920 | 3864 | 3765 | 3657 |
| Opoczyński | 5622 | 5265 | 4996 | 5067 | 5339 | 5430 | 5834 | 5965 | 6016 | 5825 | 5552 | 5299 |
| Pabianicki | 8193 | 7724 | 7678 | 7637 | 7647 | 8020 | 8427 | 8550 | 8412 | 8284 | 8072 | 7912 |
| Pajęczański | 2996 | 2631 | 2573 | 2656 | 2830 | 3019 | 3302 | 3346 | 3330 | 3208 | 3014 | 2912 |
| Piotrkowski | 4409 | 4037 | 4010 | 4044 | 4169 | 4393 | 4741 | 4893 | 4758 | 4655 | 4566 | 4394 |
| Poddębicki | 2742 | 2406 | 2381 | 2409 | 2526 | 2714 | 2893 | 2968 | 2955 | 2837 | 2720 | 2656 |
| Radomszczański | 7538 | 6982 | 7055 | 7119 | 7319 | 7562 | 8034 | 8198 | 8188 | 8098 | 7775 | 7441 |
| Rawski | 1979 | 1853 | 1849 | 1799 | 1860 | 1951 | 2179 | 2210 | 2211 | 2139 | 2072 | 2058 |
| Sieradzki | 7366 | 6581 | 6556 | 6551 | 6780 | 7076 | 7611 | 7635 | 7716 | 7358 | 6929 | 6739 |
| Skierniewicki | 1428 | 1249 | 1259 | 1245 | 1303 | 1420 | 1570 | 1619 | 1588 | 1507 | 1426 | 1358 |
| Tomaszowski | 8817 | 7827 | 7947 | 7937 | 8188 | 8641 | 9328 | 9607 | 9355 | 8956 | 8514 | 8236 |
| Wieluński | 4353 | 4005 | 4040 | 4007 | 4045 | 4232 | 4651 | 4708 | 4713 | 4556 | 4313 | 4160 |
| Wieruszowski | 2214 | 1963 | 2002 | 1919 | 2023 | 2092 | 2263 | 2271 | 2196 | 2116 | 1998 | 1935 |
| Zduńskowolski | 4316 | 3874 | 3836 | 3901 | 4023 | 4196 | 4586 | 4691 | 4639 | 4643 | 4463 | 4403 |
| Zgierski | 11643 | 10882 | 10827 | 10773 | 11010 | 11700 | 12599 | 12593 | 12409 | 12091 | 11914 | 11694 |
| Brzeziński | 1939 | 1765 | 1709 | 1743 | 1808 | 1894 | 2084 | 2142 | 2073 | 2019 | 1965 | 1894 |
| M. Łódź | 40701 | 39722 | 39545 | 39888 | 40628 | 40987 | 43177 | 44266 | 44123 | 43774 | 43233 | 42503 |
| M. Piotrków Trybunalski | 4436 | 4388 | 4317 | 4315 | 4454 | 4543 | 4864 | 5031 | 4900 | 4820 | 4732 | 4691 |
| M. Skierniewice | 2347 | 2177 | 2170 | 2115 | 2246 | 2371 | 2629 | 2698 | 2692 | 2647 | 2548 | 2490 |
| MAŁOPOLSKIE | 158163 | 145215 | 147766 | 149197 | 154767 | 161161 | 173746 | 178015 | 176708 | 172396 | 165922 | 160904 |
| Bocheński | 4224 | 4020 | 4132 | 4163 | 4326 | 4458 | 4833 | 4968 | 4965 | 4875 | 4614 | 4382 |
| Brzeski | 4609 | 4088 | 4248 | 4264 | 4359 | 4460 | 4883 | 5120 | 5078 | 4889 | 4692 | 4555 |
| Chrzanowski | 6572 | 5940 | 6155 | 6206 | 6467 | 6681 | 7456 | 7642 | 7681 | 7353 | 7108 | 6955 |
| Dąbrowski | 5070 | 4652 | 4531 | 4458 | 4538 | 4919 | 5228 | 5334 | 5223 | 5035 | 4777 | 4696 |
| Gorlicki | 6465 | 5595 | 5696 | 5785 | 6028 | 6263 | 6981 | 7155 | 7105 | 6852 | 6435 | 6207 |
| Krakowski | 9866 | 8876 | 8584 | 8617 | 9070 | 9778 | 10662 | 10879 | 10718 | 10432 | 10056 | 9654 |
| Limanowski | 10477 | 9593 | 9852 | 9758 | 10044 | 10460 | 11103 | 11275 | 11114 | 10624 | 10242 | 9895 |
| Miechowski | 2500 | 2319 | 2306 | 2300 | 2372 | 2433 | 2608 | 2662 | 2628 | 2526 | 2460 | 2395 |
| Myślenicki | 6580 | 6150 | 6081 | 6039 | 6183 | 6510 | 6971 | 7077 | 7055 | 6963 | 6679 | 6537 |
| Nowosądecki | 13660 | 12160 | 12344 | 12216 | 12686 | 13375 | 14351 | 14688 | 14584 | 13990 | 13318 | 12697 |
| Nowotarski | 8784 | 7892 | 8099 | 8459 | 8914 | 9114 | 9750 | 10027 | 9965 | 9804 | 9360 | 9079 |
| Olkuski | 7547 | 7184 | 7327 | 7298 | 7399 | 7592 | 8084 | 8180 | 8122 | 7977 | 7611 | 7326 |
| Oświęcimski | 7201 | 6486 | 6521 | 6467 | 6760 | 7117 | 7733 | 8011 | 7847 | 7632 | 7261 | 7034 |
| Proszowicki | 2271 | 2217 | 2349 | 2280 | 2296 | 2340 | 2485 | 2469 | 2444 | 2437 | 2428 | 2414 |
| Suski | 3664 | 3288 | 3433 | 3565 | 3712 | 3879 | 4271 | 4251 | 4202 | 4102 | 3876 | 3743 |
| Tarnowski | 9841 | 8781 | 9266 | 9449 | 9888 | 10714 | 11674 | 11844 | 11326 | 10846 | 10295 | 9929 |
| Tatrzkański | 3350 | 3431 | 3464 | 3553 | 3698 | 3606 | 3716 | 3739 | 3895 | 4024 | 3912 | 3831 |
| Wadowicki | 7832 | 6909 | 7148 | 7259 | 7616 | 7901 | 8568 | 8772 | 8630 | 8333 | 7969 | 7762 |
| Wielicki | 4685 | 4231 | 4240 | 4266 | 4405 | 4676 | 5070 | 5391 | 5360 | 5160 | 4991 | 4837 |
| M. Kraków | 22260 | 21399 | 21880 | 22620 | 23417 | 23863 | 25544 | 26490 | 26947 | 26793 | 26400 | 25962 |
| M. Nowy Sącz | 4938 | 4641 | 4684 | 4658 | 4800 | 4928 | 5296 | 5500 | 5448 | 5383 | 5222 | 5038 |
| M. Tarnów | 5767 | 5363 | 5426 | 5517 | 5789 | 6094 | 6479 | 6541 | 6371 | 6366 | 6216 | 5976 |

TABL. 32. BEZROBOTNI WEDŁUG WOJEWÓDZTW ORAZ POWIATÓW (cd.)

Stan w końcu miesiąca

UNEMPLOYED PERSONS BY VOIVODSHIPS AND POWIATS (cont.)

As of the end of amonth

| WOJEWÓDZTWA VOIVODSHIPS POWIATY POWIATS | 2012 | | | | | | 2013 | | | | | |
|---|----------------------|---------------|---------------|---------------|---------------|---------------|---------------|---------------|---------------|---------------|---------------|---------------|
| | 03 | 06 | 09 | 10 | 11 | 12 | 01 | 02 | 03 | 04 | 05 | 06 |
| | w osobach in persons | | | | | | | | | | | |
| MAZOWIECKIE | 265762 | 251492 | 257028 | 259440 | 265199 | 271927 | 290125 | 296600 | 296752 | 293552 | 287544 | 281792 |
| Białobrzeski | 2263 | 2056 | 2144 | 2129 | 2243 | 2358 | 2451 | 2459 | 2419 | 2228 | 2138 | 2087 |
| Ciechanowski | 6176 | 5777 | 5677 | 5625 | 5740 | 5792 | 6287 | 6408 | 6422 | 6398 | 6190 | 5989 |
| Garwoliński | 5842 | 5356 | 5586 | 5763 | 5768 | 5965 | 6398 | 6667 | 6490 | 6341 | 6254 | 6124 |
| Gostyniński | 4388 | 3892 | 3937 | 3948 | 4140 | 4337 | 4644 | 4766 | 4700 | 4519 | 4305 | 4158 |
| Grodziski | 2475 | 2325 | 2450 | 2445 | 2435 | 2510 | 2769 | 2821 | 2807 | 2758 | 2655 | 2611 |
| Grójecki | 3700 | 3400 | 3415 | 3479 | 3674 | 3754 | 3988 | 4126 | 4033 | 3932 | 3797 | 3691 |
| Kozienicki | 5106 | 4412 | 4475 | 4513 | 4728 | 4937 | 5291 | 5418 | 5411 | 5125 | 4949 | 4773 |
| Legionowski | 4391 | 4046 | 4251 | 4362 | 4483 | 4592 | 4998 | 5148 | 5217 | 5142 | 5040 | 5002 |
| Lipski | 2753 | 2423 | 2501 | 2539 | 2669 | 2835 | 2939 | 2898 | 2828 | 2706 | 2633 | 2540 |
| Łosicki | 1999 | 1742 | 1686 | 1791 | 1862 | 1950 | 2129 | 2145 | 2035 | 1928 | 1923 | 1880 |
| Makowski | 4508 | 4521 | 4752 | 4809 | 4814 | 4879 | 4974 | 4956 | 4942 | 4920 | 4921 | 4772 |
| Miński | 5129 | 4911 | 5057 | 5062 | 5176 | 5330 | 5820 | 6098 | 6173 | 6175 | 6076 | 6079 |
| Mławski | 4683 | 4562 | 4458 | 4415 | 4411 | 4623 | 4921 | 5122 | 5113 | 5024 | 4990 | 4936 |
| Nowodworski | 4130 | 3865 | 3761 | 3702 | 3653 | 3705 | 3974 | 4079 | 4158 | 4076 | 4083 | 3913 |
| Ostrołęcki | 6144 | 5619 | 5734 | 5883 | 5997 | 6084 | 6387 | 6611 | 6599 | 6459 | 6155 | 5904 |
| Ostrowski | 5287 | 5039 | 5116 | 5187 | 5191 | 5303 | 5544 | 5726 | 5804 | 5687 | 5629 | 5369 |
| Otwocki | 4447 | 4086 | 4142 | 4166 | 4318 | 4424 | 4796 | 4915 | 4943 | 4827 | 4704 | 4458 |
| Piaseczyński | 5511 | 5335 | 5410 | 5585 | 5815 | 5941 | 6416 | 6607 | 6607 | 6523 | 6430 | 6302 |
| Płocki | 8105 | 7142 | 7129 | 7170 | 7468 | 7767 | 8651 | 8976 | 8824 | 8286 | 8064 | 7837 |
| Płoński | 6212 | 6010 | 6054 | 5907 | 5964 | 6112 | 6476 | 6626 | 6688 | 6689 | 6502 | 6331 |
| Pruskowski | 4743 | 4587 | 4794 | 4860 | 5019 | 5039 | 5445 | 5634 | 5753 | 5797 | 5633 | 5515 |
| Przasnyski | 3580 | 3232 | 3262 | 3363 | 3440 | 3554 | 3793 | 3884 | 3904 | 3788 | 3686 | 3576 |
| Przysuski | 5442 | 5235 | 5300 | 5217 | 5360 | 5646 | 5865 | 5852 | 5649 | 5537 | 5417 | 5371 |
| Pułtuski | 4535 | 4470 | 4729 | 4707 | 4768 | 4861 | 5069 | 5214 | 5157 | 5186 | 5064 | 5026 |
| Radomski | 16943 | 15897 | 16185 | 16478 | 16745 | 17071 | 17915 | 17818 | 17725 | 17628 | 17011 | 16481 |
| Siedlecki | 3403 | 3050 | 3175 | 3281 | 3397 | 3539 | 3839 | 3999 | 3963 | 3901 | 3747 | 3641 |
| Sierpecki | 4614 | 4271 | 4368 | 4472 | 4623 | 4735 | 5022 | 5091 | 5106 | 4865 | 4648 | 4493 |
| Sochaczewski | 4108 | 3813 | 3794 | 3733 | 3812 | 3965 | 4380 | 4617 | 4598 | 4561 | 4486 | 4329 |
| Sokołowski | 2609 | 2280 | 2410 | 2383 | 2526 | 2780 | 2972 | 2791 | 2783 | 2697 | 2559 | 2543 |
| Szydłowiecki | 5995 | 5446 | 5614 | 5587 | 5787 | 5941 | 6227 | 6297 | 6233 | 6060 | 5876 | 5774 |
| Warszawski zachodni | 3350 | 3145 | 3202 | 3161 | 3187 | 3247 | 3588 | 3723 | 3707 | 3657 | 3615 | 3556 |
| Węgrowski | 3799 | 3777 | 3836 | 3861 | 3956 | 4053 | 4344 | 4475 | 4463 | 4297 | 4236 | 4089 |
| Wołomiński | 10656 | 10600 | 10944 | 11089 | 11313 | 11586 | 12467 | 12674 | 12895 | 12965 | 12911 | 12812 |
| Wyszkowski | 4509 | 4460 | 4390 | 4362 | 4326 | 4421 | 4915 | 5170 | 5028 | 4974 | 4932 | 4684 |
| Zwoleński | 3452 | 3042 | 3060 | 3099 | 3261 | 3383 | 3525 | 3541 | 3452 | 3337 | 3249 | 3162 |
| Żuromiński | 4041 | 3795 | 3866 | 3870 | 3985 | 4057 | 4282 | 4215 | 4193 | 4185 | 4121 | 4001 |
| Żyrardowski | 3978 | 3835 | 3935 | 3913 | 3997 | 4046 | 4423 | 4548 | 4611 | 4536 | 4448 | 4420 |
| M. Ostrołęka | 4219 | 3907 | 3882 | 3876 | 3936 | 4007 | 4230 | 4352 | 4371 | 4236 | 4098 | 3958 |
| M. Płock | 8775 | 7907 | 7947 | 7918 | 8108 | 8258 | 9141 | 9356 | 9131 | 9022 | 8823 | 8636 |
| M. Radom | 20926 | 19991 | 20247 | 20390 | 20699 | 21112 | 22153 | 22407 | 22415 | 22477 | 21824 | 21268 |
| M. Siedlce | 4052 | 3772 | 3868 | 3977 | 4044 | 4201 | 4448 | 4563 | 4568 | 4460 | 4254 | 4204 |
| M. St. Warszawa | 44784 | 44461 | 46485 | 47363 | 48361 | 49227 | 52229 | 53807 | 54834 | 55643 | 55468 | 55497 |
| OPOLSKIE | 52360 | 48006 | 48039 | 48329 | 49657 | 51775 | 56535 | 57547 | 57784 | 55918 | 52989 | 50366 |
| Brzeski | 6943 | 6213 | 5854 | 5736 | 5922 | 6314 | 6800 | 6866 | 7075 | 6928 | 6667 | 6557 |
| Głubczycki | 3298 | 3087 | 3148 | 3090 | 3187 | 3368 | 3603 | 3632 | 3543 | 3348 | 3188 | 3045 |
| Kędzierzyńsko-Kozielski | 5042 | 4683 | 4726 | 4832 | 4867 | 4922 | 5351 | 5477 | 5487 | 5367 | 5199 | 5032 |

TABL. 32. BEZROBOTNI WEDŁUG WOJEWÓDZTW ORAZ POWIATÓW (cd.)

Stan w końcu miesiąca

UNEMPLOYED PERSONS BY VOIVODSHIPS AND POWIATS (cont.)

As of the end of a month

| WOJEWÓDZTWA VOIVODSHIPS POWIATY POWIATS | 2012 | | | | | | 2013 | | | | | |
|---|----------------------|---------------|---------------|---------------|---------------|---------------|---------------|---------------|---------------|---------------|---------------|---------------|
| | 03 | 06 | 09 | 10 | 11 | 12 | 01 | 02 | 03 | 04 | 05 | 06 |
| | w osobach in persons | | | | | | | | | | | |
| Kluczborski | 3457 | 3022 | 2951 | 2925 | 3014 | 3231 | 3429 | 3440 | 3338 | 3134 | 2970 | 2987 |
| Krapkowicki | 2609 | 2427 | 2524 | 2525 | 2476 | 2684 | 2936 | 2949 | 2880 | 2828 | 2670 | 2540 |
| Namysłowski | 2752 | 2504 | 2592 | 2582 | 2594 | 2739 | 2863 | 2948 | 2901 | 2793 | 2770 | 2675 |
| Nyski | 9434 | 8568 | 8814 | 8880 | 9423 | 9567 | 11001 | 11295 | 11333 | 11043 | 10146 | 8868 |
| Oleski | 2582 | 2317 | 2342 | 2384 | 2420 | 2521 | 2738 | 2780 | 2778 | 2604 | 2485 | 2394 |
| Opolski | 5223 | 4874 | 4904 | 5040 | 5116 | 5300 | 5780 | 5947 | 6173 | 5935 | 5676 | 5474 |
| Prudnicki | 3647 | 3329 | 3236 | 3236 | 3349 | 3513 | 3777 | 3811 | 3727 | 3697 | 3497 | 3384 |
| Strzelecki | 2573 | 2292 | 2221 | 2286 | 2394 | 2627 | 2876 | 2907 | 2787 | 2569 | 2386 | 2312 |
| M. Opole | 4800 | 4690 | 4727 | 4813 | 4895 | 4989 | 5381 | 5495 | 5762 | 5672 | 5335 | 5098 |
| PODKARPACKIE | 153156 | 139738 | 141246 | 142894 | 147258 | 153807 | 163013 | 164222 | 162080 | 156344 | 150426 | 145779 |
| Bieszczadzki | 2211 | 1938 | 1861 | 1954 | 2095 | 2258 | 2376 | 2335 | 2246 | 2156 | 1979 | 1958 |
| Brzozowski | 7286 | 6597 | 6433 | 6568 | 6904 | 7356 | 7660 | 7642 | 7440 | 7157 | 6794 | 6668 |
| Dębicki | 7948 | 7301 | 7406 | 7547 | 7890 | 8147 | 8711 | 8846 | 8781 | 8476 | 8072 | 7866 |
| Jarosławski | 10087 | 9459 | 9652 | 9654 | 9762 | 10176 | 11013 | 11091 | 10866 | 10610 | 10295 | 9953 |
| Jasielski | 10317 | 9328 | 9370 | 9553 | 10002 | 10415 | 10965 | 11039 | 10985 | 10584 | 10225 | 9987 |
| Kolbuszowski | 4340 | 3870 | 3913 | 3934 | 4029 | 4132 | 4339 | 4389 | 4411 | 4204 | 4033 | 3890 |
| Krośnieński | 7067 | 6478 | 6534 | 6649 | 6833 | 7425 | 7677 | 7692 | 7570 | 7439 | 7118 | 6819 |
| Leżajski | 5666 | 5116 | 5196 | 5096 | 5268 | 5505 | 5819 | 5896 | 5790 | 5598 | 5414 | 5307 |
| Lubaczowski | 4702 | 4028 | 4013 | 4084 | 4294 | 4458 | 4785 | 4844 | 4689 | 4323 | 4131 | 3907 |
| Łańcucki | 5738 | 5290 | 5542 | 5562 | 5751 | 6027 | 6453 | 6370 | 6386 | 6224 | 6120 | 5924 |
| Mielecki | 9134 | 8213 | 8172 | 8113 | 8228 | 8454 | 8568 | 8581 | 8388 | 7902 | 7639 | 7250 |
| Niżański | 5833 | 5202 | 5397 | 5480 | 5695 | 6027 | 6395 | 6335 | 6235 | 5927 | 5744 | 5579 |
| Przemyski | 5898 | 5541 | 5528 | 5691 | 5744 | 5986 | 6403 | 6512 | 6379 | 6030 | 5800 | 5679 |
| Przeworski | 6781 | 6161 | 6215 | 6358 | 6532 | 6880 | 7321 | 7253 | 7203 | 6967 | 6574 | 6370 |
| Ropczycko-Sędziszowski | 5775 | 5621 | 5810 | 5864 | 5965 | 6168 | 6563 | 6739 | 6678 | 6345 | 6194 | 6066 |
| Rzeszowski | 9364 | 8518 | 8534 | 8654 | 8978 | 9561 | 10225 | 10450 | 10442 | 10179 | 9704 | 9428 |
| Sanocki | 5348 | 4736 | 4987 | 4952 | 5175 | 5430 | 5875 | 5992 | 5907 | 5731 | 5523 | 5415 |
| Stalowowolski | 6781 | 6275 | 6322 | 6358 | 6578 | 6818 | 7141 | 7271 | 7268 | 7150 | 6909 | 6673 |
| Strzyżowski | 6065 | 5389 | 5616 | 5725 | 5939 | 6288 | 6736 | 6585 | 6395 | 6133 | 5881 | 5791 |
| Tarnobrzeski | 3626 | 3266 | 3193 | 3336 | 3428 | 3488 | 3748 | 3845 | 3750 | 3558 | 3429 | 3179 |
| Leski | 2794 | 2335 | 2342 | 2487 | 2694 | 2767 | 2942 | 2923 | 2899 | 2696 | 2490 | 2388 |
| M. Krosno | 2397 | 2258 | 2333 | 2387 | 2398 | 2600 | 2714 | 2761 | 2743 | 2729 | 2604 | 2507 |
| M. Przemysł | 5618 | 5236 | 5225 | 5193 | 5202 | 5220 | 5494 | 5466 | 5413 | 5287 | 5129 | 4978 |
| M. Rzeszów | 9104 | 8592 | 8694 | 8728 | 8874 | 9124 | 9703 | 9830 | 9847 | 9757 | 9561 | 9300 |
| M. Tarnobrzeg | 3276 | 2990 | 2958 | 2967 | 3000 | 3097 | 3387 | 3535 | 3369 | 3182 | 3064 | 2897 |
| PODLASKIE | 69087 | 64273 | 64719 | 65027 | 66744 | 68705 | 73798 | 74491 | 73928 | 71990 | 69694 | 68002 |
| Augustowski | 4344 | 3801 | 3828 | 3880 | 4028 | 4177 | 4492 | 4482 | 4466 | 4247 | 4048 | 3942 |
| Białostocki | 8507 | 7964 | 8096 | 8181 | 8498 | 8658 | 9276 | 9444 | 9265 | 9139 | 8885 | 8731 |
| Bielski | 2178 | 2099 | 1944 | 2012 | 2078 | 2180 | 2427 | 2471 | 2399 | 2297 | 2203 | 2202 |
| Grajewski | 4215 | 3927 | 4002 | 4042 | 4031 | 4112 | 4369 | 4357 | 4280 | 4190 | 4031 | 3871 |
| Hajnowski | 2111 | 1974 | 1979 | 2018 | 2128 | 2297 | 2489 | 2499 | 2417 | 2329 | 2205 | 2142 |
| Kolneński | 3187 | 2950 | 3021 | 3060 | 3050 | 3168 | 3283 | 3239 | 3263 | 3038 | 2963 | 2974 |
| Łomżyński | 2551 | 2320 | 2425 | 2421 | 2467 | 2555 | 2760 | 2746 | 2746 | 2621 | 2490 | 2372 |
| Moniecki | 2069 | 1981 | 2007 | 1999 | 2062 | 2114 | 2216 | 2233 | 2232 | 2154 | 2133 | 2142 |
| Sejneński | 1843 | 1829 | 1885 | 1794 | 1812 | 1832 | 1962 | 1922 | 1829 | 1684 | 1653 | 1634 |
| Siemiatycki | 1786 | 1610 | 1543 | 1565 | 1592 | 1703 | 1887 | 1875 | 1822 | 1805 | 1764 | 1664 |

TABL. 33. WYBRANE DANE O BEZROBOTNYCH WEDŁUG REGIONÓW, WOJEWÓDZTW, PODREGIONÓW ORAZ POWIATÓW

Stan w końcu czerwca 2013 r.

SELECTED DATA ON UNEMPLOYED PERSONS BY REGIONS, VOIVODSHIPS, SUBREGIONS AND POWIATS

As of the end of June 2013

| REGIONY REGIONS WOJEWÓDZTWA VOIVODSHIPS PODREGIONY SUBREGIONS POWIATY POWIATS | Ogółem Total | Z ogółem Of total | | | | zamieszkali na wsi in rural areas | |
|--|-----------------|-------------------|---|---|---|--------------------------------------|---|
| | | kobiety women | nie- posiadający prawa do zasiłku unemployed persons not entitled to a benefit | dotychczas niepracujący previously not employed | zwolnieni z przyczyn dotyczących zakładów pracy terminated for company reasons | ogółem total | w tym of which |
| | | | | | | | nie- posiadający prawa do zasiłku persons not entitled to a benefit |
| w osobach in persons | | | | | | | |
| POLSKA POLAND | 2109145 | 1064344 | 1769066 | 374770 | 115091 | 904143 | 765447 |
| REGION CENTRALNY | 434144 | 205921 | 364675 | 76448 | 26645 | 168904 | 143581 |
| ŁÓDZKIE | 152352 | 73745 | 128845 | 20848 | 10028 | 49828 | 42693 |
| Podregion łódzki | 25157 | 11626 | 20959 | 3084 | 1715 | 7723 | 6478 |
| łódzki wschodni | 3657 | 1636 | 2990 | 603 | 294 | 2180 | 1803 |
| pabianicki | 7912 | 3737 | 6525 | 719 | 659 | 1852 | 1518 |
| zgierski | 11694 | 5396 | 9806 | 1493 | 589 | 2750 | 2334 |
| brzeziński | 1894 | 857 | 1638 | 269 | 173 | 941 | 823 |
| Podregion m. Łódź | 42503 | 19859 | 35989 | 4080 | 3939 | x | x |
| m. Łódź | 42503 | 19859 | 35989 | 4080 | 3939 | x | x |
| Podregion piotrkowski | 37540 | 18954 | 31407 | 5338 | 2033 | 17274 | 14471 |
| bełchatowski | 7479 | 4111 | 6262 | 1106 | 731 | 2844 | 2404 |
| opoczyński | 5299 | 2680 | 4281 | 663 | 349 | 3463 | 2821 |
| piotrkowski | 4394 | 2114 | 3687 | 712 | 220 | 3886 | 3253 |
| radomszczański | 7441 | 3938 | 6413 | 1256 | 134 | 3699 | 3201 |
| tomaszowski | 8236 | 3859 | 6824 | 1090 | 386 | 3382 | 2792 |
| m. Piotrków Trybunalski | 4691 | 2252 | 3940 | 511 | 213 | x | x |
| Podregion sieradzki | 26479 | 13068 | 22851 | 4605 | 1307 | 14941 | 13044 |
| łaski | 3674 | 1795 | 3185 | 536 | 249 | 2312 | 2016 |
| pajęczański | 2912 | 1517 | 2516 | 517 | 3 | 2138 | 1828 |
| poddębicki | 2656 | 1160 | 2334 | 532 | 94 | 1965 | 1758 |
| sieradzki | 6739 | 3262 | 5849 | 1422 | 298 | 3193 | 2844 |
| wieluński | 4160 | 2052 | 3626 | 740 | 239 | 2625 | 2311 |
| wieruszowski | 1935 | 1022 | 1655 | 347 | 119 | 1448 | 1248 |
| zduńskowolski | 4403 | 2260 | 3686 | 511 | 305 | 1260 | 1039 |
| Podregion skierniewicki | 20673 | 10238 | 17639 | 3741 | 1034 | 9890 | 8700 |
| kutnowski | 7610 | 4097 | 6544 | 1492 | 404 | 3321 | 2989 |
| łęczycki | 3157 | 1507 | 2816 | 795 | 104 | 2036 | 1829 |
| łowicki | 4000 | 1805 | 3398 | 556 | 105 | 2203 | 1898 |
| rawski | 2058 | 980 | 1709 | 337 | 170 | 972 | 834 |
| skierniewicki | 1358 | 638 | 1150 | 277 | 81 | 1358 | 1150 |
| m. Skierniewice | 2490 | 1211 | 2022 | 284 | 170 | x | x |
| MAZOWIECKIE | 281792 | 132176 | 235830 | 55600 | 16617 | 119076 | 100888 |
| Podregion ciechanowsko-płocki | 46381 | 22894 | 38854 | 8675 | 1661 | 24850 | 20819 |
| ciechanowski | 5989 | 2758 | 5164 | 908 | 400 | 2690 | 2351 |
| gostyniński | 4158 | 1959 | 3387 | 805 | 166 | 2504 | 2082 |
| mławski | 4936 | 2374 | 4141 | 868 | 36 | 2700 | 2327 |
| płocki | 7837 | 3975 | 6261 | 1519 | 387 | 7133 | 5711 |
| płoński | 6331 | 3050 | 5562 | 1305 | 230 | 4038 | 3592 |
| sierpecki | 4493 | 2373 | 3720 | 1045 | 126 | 2933 | 2441 |
| żuromiński | 4001 | 1897 | 3186 | 968 | 228 | 2852 | 2315 |
| m. Płock | 8636 | 4508 | 7433 | 1257 | 88 | x | x |
| Podregion ostrołęcko-siedlecki | 49646 | 23605 | 43038 | 13151 | 2185 | 29312 | 25796 |
| łosicki | 1880 | 827 | 1693 | 683 | 110 | 1364 | 1251 |
| makowski | 4772 | 2120 | 4061 | 1677 | 181 | 3334 | 2878 |
| ostrołęcki | 5904 | 2905 | 5366 | 1659 | 99 | 5644 | 5139 |

TABL. 33. WYBRANE DANE O BEZROBOTNYCH WEDŁUG REGIONÓW, WOJEWÓDZTW, PODREGIONÓW ORAZ POWIATÓW (cd.)

Stan w końcu czerwca 2013 r.

SELECTED DATA ON UNEMPLOYED PERSONS BY REGIONS, VOIVODSHIPS, SUBREGIONS AND POWIATS (cont.)

As of the end of June 2013

| REGIONY REGIONS WOJEWÓDZTWA VOIVODSHIPS PODREGIONY SUBREGIONS POWIATY POWIATS | Ogółem Total | Z ogółem Of total | | | | | |
|--|-----------------|-------------------|---|---|---|--------------------------------------|--|
| | | kobiety women | nie- posiadający prawa do zasiłku unemployed persons not entitled to a benefit | dotychczas niepracujący previously not employed | zwolnieni z przyczyn dotyczących zakładów pracy terminated for company reasons | zamieszkali na wsi in rural areas | |
| | | | | | | ogółem total | w tym of which nie- posiadający prawa do zasiłku persons not entitled to a benefit |
| w osobach in persons | | | | | | | |
| ostrowski | 5369 | 2720 | 4573 | 1467 | 25 | 3264 | 2782 |
| przasnyski | 3576 | 1793 | 3246 | 1320 | 319 | 2218 | 2043 |
| pułtuski | 5026 | 2305 | 4106 | 1244 | 232 | 2829 | 2351 |
| siedlecki | 3641 | 1744 | 3168 | 832 | 285 | 3524 | 3064 |
| sokołowski | 2543 | 1176 | 2220 | 581 | 103 | 1411 | 1256 |
| węgrowski | 4089 | 1841 | 3597 | 927 | 271 | 2782 | 2481 |
| wyszkowski | 4684 | 2063 | 3966 | 1401 | 76 | 2942 | 2551 |
| m. Ostrołęka | 3958 | 2124 | 3449 | 703 | 110 | x | x |
| m. Siedlce | 4204 | 1987 | 3593 | 657 | 374 | x | x |
| Podregion radomski | 61456 | 28315 | 51322 | 14844 | 3730 | 32098 | 27211 |
| białobrzeski | 2087 | 950 | 1889 | 523 | 103 | 1538 | 1400 |
| kozienicki | 4773 | 2278 | 4305 | 1138 | 244 | 3560 | 3234 |
| lipski | 2540 | 1125 | 2331 | 797 | 5 | 2163 | 1996 |
| przysuski | 5371 | 2396 | 4390 | 1545 | 297 | 4726 | 3896 |
| radomski | 16481 | 7547 | 13561 | 4176 | 1034 | 13349 | 10979 |
| sztybołowiecki | 5774 | 2666 | 4724 | 1098 | 248 | 4317 | 3568 |
| zwoleński | 3162 | 1380 | 2735 | 1002 | 119 | 2445 | 2138 |
| m. Radom | 21268 | 9973 | 17387 | 4565 | 1680 | x | x |
| Podregion m.st. Warszawa | 55497 | 26379 | 45987 | 6545 | 4011 | x | x |
| m. st. Warszawa | 55497 | 26379 | 45987 | 6545 | 4011 | x | x |
| Podregion warszawski-wschodni | 38388 | 16562 | 31721 | 6799 | 3276 | 18248 | 15057 |
| garwoliński | 6124 | 2354 | 5306 | 1454 | 764 | 4252 | 3681 |
| legionowski | 5002 | 2307 | 4094 | 817 | 261 | 2213 | 1806 |
| miński | 6079 | 2736 | 4871 | 887 | 317 | 3390 | 2698 |
| nowodworski | 3913 | 1749 | 3291 | 637 | 221 | 1832 | 1532 |
| otwocki | 4458 | 1922 | 3555 | 591 | 505 | 1552 | 1190 |
| wołomiński | 12812 | 5494 | 10604 | 2413 | 1208 | 5009 | 4150 |
| Podregion warszawski-zachodni | 30424 | 14421 | 24908 | 5586 | 1754 | 14568 | 12005 |
| grodziski | 2611 | 1279 | 1988 | 359 | 251 | 1161 | 874 |
| grójecki | 3691 | 1824 | 3162 | 1034 | 2 | 2192 | 1906 |
| piaseczyński | 6302 | 2922 | 5096 | 1033 | 595 | 3272 | 2643 |
| pruszkowski | 5515 | 2642 | 4408 | 921 | 97 | 1895 | 1523 |
| sochaczewski | 4329 | 2089 | 3599 | 1166 | 106 | 2214 | 1850 |
| warszawski zachodni | 3556 | 1620 | 2854 | 453 | 407 | 2162 | 1742 |
| żyrardowski | 4420 | 2045 | 3801 | 620 | 296 | 1672 | 1467 |
| REGION POŁUDNIOWY | 369565 | 193117 | 312670 | 64188 | 24380 | 130567 | 110315 |
| MAŁOPOLSKIE | 160904 | 82039 | 136882 | 30891 | 11331 | 85730 | 73312 |
| Podregion krakowski | 30219 | 14827 | 25587 | 5930 | 2356 | 22790 | 19211 |
| bocheński | 4382 | 2507 | 3761 | 714 | 340 | 2955 | 2521 |
| krakowski | 9654 | 4635 | 7965 | 1664 | 935 | 7586 | 6201 |
| miechowski | 2395 | 1164 | 2222 | 960 | 91 | 1788 | 1677 |
| myślenicki | 6537 | 3030 | 5477 | 1164 | 358 | 4952 | 4131 |
| proszowicki | 2414 | 1119 | 2218 | 830 | 74 | 1897 | 1754 |
| wielicki | 4837 | 2372 | 3944 | 598 | 558 | 3612 | 2927 |
| Podregion m. Kraków | 25962 | 12452 | 21579 | 3969 | 1828 | x | x |
| m. Kraków | 25962 | 12452 | 21579 | 3969 | 1828 | x | x |

TABL. 33. WYBRANE DANE O BEZROBOTNYCH WEDŁUG REGIONÓW, WOJEWÓDZTW, PODREGIONÓW ORAZ POWIATÓW (cd.)

Stan w końcu czerwca 2013 r.

SELECTED DATA ON UNEMPLOYED PERSONS BY REGIONS, VOIVODSHIPS, SUBREGIONS AND POWIATS (cont.)

As of the end of June 2013

| REGIONY REGIONS WOJEWÓDZTWA VOIVODSHIPS PODREGIONY SUBREGIONS POWIATY POWIATS | Ogółem Total | Z ogółem Of total | | | | | zamieszkali na wsi in rural areas | |
|--|-----------------|-------------------|---|---|---|-----------------|---|--|
| | | kobiety women | nie- posiadający prawa do zasiłku unemployed persons not entitled to a benefit | dotychczas niepracujący previously not employed | zwolnieni z przyczyn dotyczących zakładów pracy terminated for company reasons | ogółem total | w tym of which | |
| | | | | | | | nie- posiadający prawa do zasiłku persons not entitled to a benefit | |
| w osobach in persons | | | | | | | | |
| Podregion nowosądecki | 46747 | 24085 | 40559 | 9792 | 2958 | 30363 | 26403 | |
| gorlicki | 6207 | 3391 | 5254 | 1359 | 433 | 4042 | 3449 | |
| limanowski | 9895 | 5319 | 8704 | 1931 | 744 | 8174 | 7202 | |
| nowosądecki | 12697 | 6980 | 10993 | 2654 | 640 | 10408 | 9001 | |
| nowotarski | 9079 | 4279 | 7842 | 2103 | 671 | 5700 | 4893 | |
| tatrzański | 3831 | 1569 | 3451 | 907 | 179 | 2039 | 1858 | |
| m. Nowy Sącz | 5038 | 2547 | 4315 | 838 | 291 | x | x | |
| Podregion oświęcimski | 32820 | 17442 | 27515 | 5692 | 2993 | 16835 | 14050 | |
| chrzanowski | 6955 | 3621 | 5758 | 1036 | 515 | 2402 | 1983 | |
| olkuski | 7326 | 3900 | 6364 | 1682 | 677 | 3460 | 3045 | |
| oświęcimski | 7034 | 4050 | 5793 | 830 | 694 | 2898 | 2311 | |
| suski | 3743 | 1862 | 3153 | 816 | 344 | 2738 | 2314 | |
| wadowicki | 7762 | 4009 | 6447 | 1328 | 763 | 5337 | 4397 | |
| Podregion tarnowski | 25156 | 13233 | 21642 | 5508 | 1196 | 15742 | 13648 | |
| brzeski | 4555 | 2401 | 3899 | 966 | 351 | 3462 | 2958 | |
| dąbrowski | 4696 | 2358 | 4009 | 1142 | 205 | 3474 | 3036 | |
| tarnowski | 9929 | 5260 | 8642 | 2533 | 366 | 8806 | 7654 | |
| m. Tarnów | 5976 | 3214 | 5092 | 867 | 274 | x | x | |
| ŚLĄSKIE | 208661 | 111078 | 175788 | 33297 | 13049 | 44837 | 37003 | |
| Podregion bielski | 28443 | 14424 | 23102 | 2797 | 2327 | 14948 | 12146 | |
| bielski | 5832 | 3028 | 4645 | 492 | 466 | 4107 | 3263 | |
| cieszyński | 7378 | 3675 | 6060 | 778 | 313 | 3862 | 3124 | |
| żywiecki | 8586 | 4269 | 7089 | 1122 | 834 | 6979 | 5759 | |
| m. Bielsko-Biała | 6647 | 3452 | 5308 | 405 | 714 | x | x | |
| Podregion bytomski | 24074 | 13234 | 20738 | 4029 | 937 | 3954 | 3395 | |
| lubliniecki | 3597 | 1916 | 3048 | 405 | 277 | 2272 | 1927 | |
| tarnogórski | 6069 | 3297 | 5237 | 1019 | 196 | 1682 | 1468 | |
| m. Bytom | 11422 | 6313 | 9864 | 2075 | 395 | x | x | |
| m. Piekary Śląskie | 2986 | 1708 | 2589 | 530 | 69 | x | x | |
| Podregion częstochowski | 34190 | 16370 | 28401 | 5286 | 2204 | 13453 | 11002 | |
| częstochowski | 9009 | 4214 | 7517 | 1555 | 394 | 7699 | 6407 | |
| kłobucki | 4749 | 2216 | 3914 | 719 | 447 | 3680 | 3031 | |
| myszkowski | 5223 | 2579 | 3904 | 704 | 815 | 2074 | 1564 | |
| m. Częstochowa | 15209 | 7361 | 13066 | 2308 | 548 | x | x | |
| Podregion gliwicki | 20178 | 10840 | 17696 | 4070 | 945 | 1476 | 1282 | |
| gliwicki | 3846 | 2146 | 3368 | 948 | 150 | 1476 | 1282 | |
| m. Gliwice | 7858 | 4024 | 6788 | 1666 | 328 | x | x | |
| m. Zabrze | 8474 | 4670 | 7540 | 1456 | 467 | x | x | |
| Podregion katowicki | 29692 | 16057 | 25359 | 4105 | 1598 | x | x | |
| m. Chorzów | 5151 | 2764 | 4503 | 685 | 200 | x | x | |
| m. Katowice | 11358 | 5831 | 9659 | 1309 | 678 | x | x | |
| m. Mysłowice | 2986 | 1750 | 2499 | 389 | 241 | x | x | |
| m. Ruda Śląska | 4627 | 2644 | 3952 | 834 | 219 | x | x | |
| m. Siemianowice Śląskie | 3115 | 1679 | 2598 | 446 | 245 | x | x | |
| m. Świętochłowice | 2455 | 1389 | 2148 | 442 | 15 | x | x | |
| Podregion rybnicki | 20982 | 13095 | 18120 | 3616 | 1395 | 3813 | 3241 | |
| raciborski | 3103 | 1843 | 2646 | 336 | 209 | 1075 | 919 | |
| rybnicki | 2177 | 1386 | 1886 | 489 | 191 | 1178 | 995 | |
| wodzisławski | 5465 | 3450 | 4752 | 1023 | 341 | 1560 | 1327 | |

TABL. 33. WYBRANE DANE O BEZROBOTNYCH WEDŁUG REGIONÓW, WOJEWÓDZTW, PODREGIONÓW ORAZ POWIATÓW (cd.)

Stan w końcu czerwca 2013 r.

SELECTED DATA ON UNEMPLOYED PERSONS BY REGIONS, VOIVODSHIPS, SUBREGIONS AND POWIATS (cont.)

As of the end of June 2013

| REGIONY REGIONS WOJEWÓDZTWA VOIVODSHIPS PODREGIONY SUBREGIONS POWIATY POWIATS | Ogółem Total | Z ogółem Of total | | | | | |
|--|-----------------|-------------------|---|---|---|--------------------------------------|--|
| | | kobiety women | nie- posiadający prawa do zasiłku unemployed persons not entitled to a benefit | dotychczas niepracujący previously not employed | zwolnieni z przyczyn dotyczących zakładów pracy terminated for company reasons | zamieszkali na wsi in rural areas | |
| | | | | | | ogółem total | w tym of which nie- posiadający prawa do zasiłku persons not entitled to a benefit |
| w osobach in persons | | | | | | | |
| m. Jastrzębie-Zdrój | 3873 | 2332 | 3446 | 707 | 194 | x | x |
| m. Rybnik | 4494 | 2921 | 3841 | 823 | 449 | x | x |
| m. Żory | 1870 | 1163 | 1549 | 238 | 11 | x | x |
| Podregion sosnowiecki | 38481 | 19977 | 32722 | 7679 | 2141 | 4347 | 3709 |
| będziński | 8302 | 4332 | 7144 | 1557 | 539 | 1686 | 1418 |
| zawierciański | 7998 | 3991 | 6766 | 1373 | 431 | 2661 | 2291 |
| m. Dąbrowa Górnicza | 7196 | 3745 | 6140 | 910 | 323 | x | x |
| m. Jaworzno | 3497 | 1942 | 2856 | 459 | 341 | x | x |
| m. Sosnowiec | 11488 | 5967 | 9816 | 3380 | 507 | x | x |
| Podregion tyski | 12621 | 7081 | 9650 | 1715 | 1502 | 2846 | 2228 |
| mikołowski | 3423 | 1846 | 2769 | 564 | 232 | 367 | 284 |
| pszczyński | 3116 | 1832 | 2449 | 536 | 318 | 2174 | 1717 |
| bieruńsko-łędzki | 1588 | 923 | 1192 | 201 | 203 | 305 | 227 |
| m. Tychy | 4494 | 2480 | 3240 | 414 | 749 | x | x |
| REGION WSCHODNI | 426567 | 205924 | 371297 | 103197 | 18533 | 229695 | 201406 |
| LUBELSKIE | 128587 | 61961 | 116130 | 35627 | 5712 | 69768 | 64041 |
| Podregion bialski | 20653 | 9737 | 18608 | 5883 | 941 | 11970 | 10953 |
| bialski | 6936 | 3271 | 6364 | 2043 | 350 | 5188 | 4806 |
| parczewski | 2232 | 1096 | 2039 | 627 | 26 | 1558 | 1450 |
| radzyński | 3937 | 1771 | 3621 | 1338 | 75 | 2833 | 2625 |
| włodawski | 3606 | 1741 | 3073 | 1164 | 234 | 2391 | 2072 |
| m. Biała Podlaska | 3942 | 1858 | 3511 | 711 | 256 | x | x |
| Podregion chełmsko-zamojski | 41379 | 19984 | 37714 | 12308 | 1828 | 25477 | 23543 |
| biłgorajski | 4014 | 1876 | 3433 | 1098 | 415 | 2522 | 2203 |
| chełmski | 5757 | 3007 | 5320 | 1657 | 193 | 5383 | 4976 |
| hrubieszowski | 5399 | 2566 | 4981 | 1960 | 105 | 3864 | 3597 |
| krasnostawski | 4849 | 2290 | 4581 | 1881 | 226 | 3416 | 3260 |
| tomaszowski | 5518 | 2639 | 4997 | 1636 | 259 | 4203 | 3859 |
| zamojski | 6808 | 3167 | 6287 | 2145 | 210 | 6089 | 5648 |
| m. Chełm | 4349 | 2297 | 3851 | 928 | 212 | x | x |
| m. Zamość | 4685 | 2142 | 4264 | 1003 | 208 | x | x |
| Podregion lubelski | 37475 | 18465 | 33470 | 8418 | 1427 | 13889 | 12606 |
| lubartowski | 6012 | 3015 | 5426 | 1289 | 183 | 4127 | 3781 |
| lubelski | 7108 | 3414 | 6383 | 2139 | 304 | 6299 | 5646 |
| łęczyński | 2637 | 1424 | 2372 | 747 | 33 | 1721 | 1576 |
| świdnicki | 4186 | 2044 | 3758 | 1158 | 138 | 1742 | 1603 |
| m. Lublin | 17532 | 8568 | 15531 | 3085 | 769 | x | x |
| Podregion puławski | 29080 | 13775 | 26338 | 9018 | 1516 | 18432 | 16939 |
| janowski | 3505 | 1528 | 3251 | 1283 | 134 | 2589 | 2428 |
| kraśnicki | 6633 | 3125 | 6170 | 2716 | 465 | 3987 | 3775 |
| łukowski | 5769 | 2959 | 5037 | 1421 | 461 | 3952 | 3505 |
| opolski | 4240 | 1987 | 3890 | 1315 | 63 | 3015 | 2798 |
| puławski | 5609 | 2644 | 5022 | 1538 | 222 | 3036 | 2750 |
| rycki | 3324 | 1532 | 2968 | 745 | 171 | 1853 | 1683 |

TABL. 33. WYBRANE DANE O BEZROBOTNYCH WEDŁUG REGIONÓW, WOJEWÓDZTW, PODREGIONÓW ORAZ POWIATÓW (cd.)

Stan w końcu czerwca 2013 r.

SELECTED DATA ON UNEMPLOYED PERSONS BY REGIONS, VOIVODSHIPS, SUBREGIONS AND POWIATS (cont.)

As of the end of June 2013

| REGIONY REGIONS WOJEWÓDZTWA VOIVODSHIPS PODREGIONY SUBREGIONS POWIATY POWIATS | Ogółem Total | Z ogółem Of total | | | | | zamieszkali na wsi in rural areas | |
|--|-----------------|-------------------|---|---|---|-----------------|---|--|
| | | kobiety women | nie- posiadający prawa do zasiłku unemployed persons not entitled to a benefit | dotychczas niepracujący previously not employed | zwolnieni z przyczyn dotyczących zakładów pracy terminated for company reasons | ogółem total | w tym of which | |
| | | | | | | | nie- posiadający prawa do zasiłku persons not entitled to a benefit | |
| w osobach in persons | | | | | | | | |
| PODKARPACKIE | 145779 | 72946 | 125452 | 33693 | 6134 | 90408 | 77681 | |
| <i>Podregion krośnieński</i> | <i>35742</i> | <i>18666</i> | <i>30837</i> | <i>7957</i> | <i>1423</i> | <i>25125</i> | <i>21675</i> | |
| bieszczadzki | 1958 | 1003 | 1684 | 416 | 66 | 1182 | 1035 | |
| brzozowski | 6668 | 3596 | 5492 | 1412 | 98 | 6055 | 4990 | |
| jasielski | 9987 | 5253 | 8931 | 2641 | 268 | 6821 | 6114 | |
| krośnieński | 6819 | 3576 | 5853 | 1381 | 370 | 6094 | 5232 | |
| sanocki | 5415 | 2801 | 4722 | 1174 | 396 | 3029 | 2654 | |
| leski | 2388 | 1107 | 2023 | 475 | 74 | 1944 | 1650 | |
| m. Krosno | 2507 | 1330 | 2132 | 458 | 151 | x | x | |
| <i>Podregion przemyski</i> | <i>30887</i> | <i>14912</i> | <i>26533</i> | <i>8249</i> | <i>1431</i> | <i>18903</i> | <i>16024</i> | |
| jarosławski | 9953 | 4683 | 8341 | 2768 | 394 | 6069 | 5094 | |
| lubaczowski | 3907 | 1775 | 3416 | 922 | 165 | 2527 | 2250 | |
| przemyski | 5679 | 2802 | 4728 | 1560 | 314 | 5679 | 4728 | |
| przeworski | 6370 | 3173 | 5427 | 1891 | 300 | 4628 | 3952 | |
| m. Przemyśl | 4978 | 2479 | 4621 | 1108 | 258 | x | x | |
| <i>Podregion rzeszowski</i> | <i>40399</i> | <i>19551</i> | <i>34473</i> | <i>9400</i> | <i>1565</i> | <i>25245</i> | <i>21521</i> | |
| kolbuszowski | 3890 | 1853 | 3421 | 977 | 227 | 3379 | 2986 | |
| łańcucki | 5924 | 2705 | 5104 | 1379 | 116 | 4718 | 4081 | |
| ropczycko-sędziszowski | 6066 | 3060 | 4916 | 1799 | 215 | 4321 | 3528 | |
| rzeszowski | 9428 | 4406 | 8127 | 2047 | 322 | 7742 | 6638 | |
| strzyżowski | 5791 | 2909 | 4860 | 1603 | 235 | 5085 | 4288 | |
| m. Rzeszów | 9300 | 4618 | 8045 | 1595 | 450 | x | x | |
| <i>Podregion tarnobrzeski</i> | <i>38751</i> | <i>19817</i> | <i>33609</i> | <i>8087</i> | <i>1715</i> | <i>21135</i> | <i>18461</i> | |
| dębicki | 7866 | 4367 | 6887 | 1461 | 183 | 4621 | 4032 | |
| leżajski | 5307 | 2561 | 4634 | 1417 | 208 | 3852 | 3402 | |
| mielecki | 7250 | 3600 | 6368 | 1545 | 236 | 3713 | 3316 | |
| nizański | 5579 | 2750 | 4519 | 1273 | 313 | 3624 | 2957 | |
| stalowowolski | 6673 | 3395 | 5879 | 1432 | 454 | 2851 | 2550 | |
| tarnobrzeski | 3179 | 1679 | 2805 | 552 | 164 | 2474 | 2204 | |
| m. Tarnobrzeg | 2897 | 1465 | 2517 | 407 | 157 | x | x | |
| PODLASKIE | 68002 | 30781 | 59440 | 15656 | 2797 | 23075 | 20837 | |
| <i>Podregion białostocki</i> | <i>30880</i> | <i>13621</i> | <i>26934</i> | <i>6786</i> | <i>1304</i> | <i>7331</i> | <i>6621</i> | |
| białostocki | 8731 | 3753 | 7720 | 2098 | 368 | 4938 | 4393 | |
| sokólski | 4861 | 2069 | 4456 | 1409 | 291 | 2393 | 2228 | |
| m. Białostok | 17288 | 7799 | 14758 | 3279 | 645 | x | x | |
| <i>Podregion łomżyński</i> | <i>20281</i> | <i>9447</i> | <i>17792</i> | <i>4985</i> | <i>807</i> | <i>9083</i> | <i>8224</i> | |
| bielski | 2202 | 1049 | 1896 | 496 | 86 | 817 | 734 | |
| hajnowski | 2142 | 937 | 1815 | 374 | 166 | 988 | 869 | |
| kolneński | 2974 | 1348 | 2588 | 976 | 120 | 1791 | 1614 | |
| łomżyński | 2372 | 1217 | 2138 | 627 | 38 | 2102 | 1894 | |
| siemiatycki | 1664 | 724 | 1453 | 488 | 146 | 918 | 832 | |
| wysokomazowiecki | 2274 | 956 | 2061 | 700 | 41 | 1277 | 1181 | |
| zambrowski | 2903 | 1426 | 2629 | 733 | 116 | 1190 | 1100 | |
| m. Łomża | 3750 | 1790 | 3212 | 591 | 94 | x | x | |
| <i>Podregion suwalski</i> | <i>16841</i> | <i>7713</i> | <i>14714</i> | <i>3885</i> | <i>686</i> | <i>6661</i> | <i>5992</i> | |
| augustowski | 3942 | 1767 | 3616 | 920 | 194 | 1604 | 1498 | |
| grajewski | 3871 | 1818 | 3250 | 1021 | 109 | 1351 | 1169 | |
| moniecki | 2142 | 901 | 1985 | 692 | 87 | 1141 | 1067 | |
| sejneński | 1634 | 651 | 1407 | 455 | 28 | 1101 | 967 | |
| suwalski | 1464 | 703 | 1291 | 337 | 58 | 1464 | 1291 | |
| m. Suwałki | 3788 | 1873 | 3165 | 460 | 210 | x | x | |

TABL. 33. WYBRANE DANE O BEZROBOTNYCH WEDŁUG REGIONÓW, WOJEWÓDZTW, PODREGIONÓW ORAZ POWIATÓW (cd.)

Stan w końcu czerwca 2013 r.

SELECTED DATA ON UNEMPLOYED PERSONS BY REGIONS, VOIVODSHIPS, SUBREGIONS AND POWIATS (cont.)

As of the end of June 2013

| REGIONY REGIONS WOJEWÓDZTWA VOIVODSHIPS PODREGIONY SUBREGIONS POWIATY POWIATS | Ogółem Total | Z ogółem Of total | | | | | zamieszkali na wsi in rural areas | |
|--|-----------------|-------------------|---|---|---|-----------------|---|--|
| | | kobiety women | nie- posiadający prawa do zasiłku unemployed persons not entitled to a benefit | dotychczas niepracujący previously not employed | zwolnieni z przyczyn dotyczących zakładów pracy terminated for company reasons | ogółem total | w tym of which | |
| | | | | | | | nie- posiadający prawa do zasiłku persons not entitled to a benefit | |
| w osobach in persons | | | | | | | | |
| ŚWIĘTOKRZYSKIE | 84199 | 40236 | 70275 | 18221 | 3890 | 46444 | 38847 | |
| <i>Podregion kielecki</i> | <i>56002</i> | <i>26162</i> | <i>44983</i> | <i>9686</i> | <i>2696</i> | <i>26461</i> | <i>20683</i> | |
| kielecki | 14048 | 6417 | 10834 | 3021 | 1024 | 13118 | 10113 | |
| konecki | 7089 | 3577 | 5265 | 1180 | 214 | 5088 | 3805 | |
| ostrowiecki | 8816 | 4428 | 7143 | 1742 | 336 | 2846 | 2376 | |
| skarżyski | 7390 | 3451 | 5832 | 1058 | 373 | 2477 | 1976 | |
| starachowicki | 6944 | 3123 | 5807 | 813 | 219 | 2932 | 2413 | |
| m. Kielce | 11715 | 5166 | 10102 | 1872 | 530 | x | x | |
| <i>Podregion sandomiersko- -jędrzejowski</i> | <i>28197</i> | <i>14074</i> | <i>25292</i> | <i>8535</i> | <i>1194</i> | <i>19983</i> | <i>18164</i> | |
| buski | 2879 | 1363 | 2580 | 865 | 89 | 2133 | 1938 | |
| jędrzejowski | 5327 | 2795 | 4675 | 1234 | 339 | 3399 | 3023 | |
| kazimierski | 2053 | 948 | 1933 | 972 | 62 | 1530 | 1460 | |
| opatowski | 5006 | 2293 | 4493 | 1845 | 143 | 4004 | 3641 | |
| pińczowski | 1742 | 872 | 1556 | 507 | 83 | 1125 | 1020 | |
| sandomierski | 4540 | 2265 | 4202 | 1603 | 194 | 2941 | 2762 | |
| staszowski | 3666 | 1941 | 3165 | 747 | 158 | 2453 | 2150 | |
| włoszczowski | 2984 | 1597 | 2688 | 762 | 126 | 2398 | 2170 | |
| REGION PÓLNOCNO- -ZACHODNI | 309014 | 162330 | 254258 | 47240 | 18209 | 132779 | 110029 | |
| LUBUSKIE | 58477 | 30154 | 47142 | 8887 | 3234 | 24578 | 20112 | |
| <i>Podregion gorzowski</i> | <i>21518</i> | <i>10927</i> | <i>17167</i> | <i>2924</i> | <i>996</i> | <i>9228</i> | <i>7525</i> | |
| gorzowski | 3130 | 1651 | 2529 | 438 | 207 | 2150 | 1776 | |
| międzyrzecki | 4728 | 2341 | 3582 | 594 | 361 | 2414 | 1849 | |
| słubicki | 2155 | 997 | 1853 | 340 | 70 | 1151 | 1037 | |
| strzelecko-drezdenecki | 4448 | 2377 | 3539 | 736 | 171 | 2468 | 1997 | |
| sulęciński | 1778 | 826 | 1461 | 209 | 66 | 1045 | 866 | |
| m. Gorzów Wielkopolski | 5279 | 2735 | 4203 | 607 | 121 | x | x | |
| <i>Podregion zielonogórski</i> | <i>36959</i> | <i>19227</i> | <i>29975</i> | <i>5963</i> | <i>2238</i> | <i>15350</i> | <i>12587</i> | |
| krośnieński | 4181 | 2183 | 3358 | 691 | 267 | 1994 | 1551 | |
| nowosolski | 7011 | 3734 | 5592 | 1184 | 216 | 2750 | 2232 | |
| świebodziński | 2969 | 1475 | 2395 | 626 | 233 | 1682 | 1388 | |
| zielonogórski | 4765 | 2495 | 3895 | 869 | 368 | 3085 | 2541 | |
| żagański | 5487 | 2943 | 4290 | 710 | 303 | 2354 | 1853 | |
| żarski | 5718 | 2910 | 4878 | 893 | 178 | 2441 | 2120 | |
| wschowski | 2205 | 1191 | 1904 | 253 | 259 | 1044 | 902 | |
| m. Zielona Góra | 4623 | 2296 | 3663 | 737 | 414 | x | x | |
| WIELKOPOLSKIE | 145409 | 78789 | 120104 | 20327 | 10495 | 67135 | 56189 | |
| <i>Podregion kaliski</i> | <i>27461</i> | <i>15324</i> | <i>22962</i> | <i>3860</i> | <i>2229</i> | <i>13922</i> | <i>11802</i> | |
| jarociński | 3652 | 1994 | 3028 | 460 | 263 | 2261 | 1920 | |
| kaliski | 2645 | 1413 | 2279 | 541 | 288 | 2572 | 2212 | |
| kępiński | 1541 | 949 | 1214 | 169 | 153 | 1078 | 834 | |
| krotoszyński | 3244 | 1984 | 2713 | 504 | 292 | 1113 | 955 | |
| ostrowski | 6628 | 3571 | 5461 | 795 | 380 | 3217 | 2719 | |
| ostrzeszowski | 2337 | 1476 | 2010 | 476 | 170 | 1500 | 1297 | |
| pleszewski | 3106 | 1669 | 2651 | 512 | 149 | 2181 | 1865 | |
| m. Kalisz | 4308 | 2268 | 3606 | 403 | 534 | x | x | |
| <i>Podregion koniński</i> | <i>38187</i> | <i>20696</i> | <i>33310</i> | <i>6197</i> | <i>1619</i> | <i>19909</i> | <i>17424</i> | |
| gnieźnieński | 7903 | 4146 | 6675 | 1152 | 449 | 2805 | 2379 | |
| kolski | 4980 | 2776 | 4446 | 1072 | 269 | 2998 | 2693 | |

TABL. 33. WYBRANE DANE O BEZROBOTNYCH WEDŁUG REGIONÓW, WOJEWÓDZTW, PODREGIONÓW ORAZ POWIATÓW (cd.)

Stan w końcu czerwca 2013 r.

SELECTED DATA ON UNEMPLOYED PERSONS BY REGIONS, VOIVODSHIPS, SUBREGIONS AND POWIATS (cont.)

As of the end of June 2013

| REGIONY REGIONS WOJEWÓDZTWA VOIVODSHIPS PODREGIONY SUBREGIONS POWIATY POWIATS | Ogółem Total | Z ogółem Of total | | | | | zamieszkali na wsi in rural areas | |
|--|-----------------|-------------------|---|---|---|-----------------|---|--|
| | | kobiety women | nie- posiadający prawa do zasiłku unemployed persons not entitled to a benefit | dotychczas niepracujący previously not employed | zwolnieni z przyczyn dotyczących zakładów pracy terminated for company reasons | ogółem total | w tym of which | |
| | | | | | | | nie- posiadający prawa do zasiłku persons not entitled to a benefit | |
| w osobach in persons | | | | | | | | |
| koniński | 7806 | 4159 | 6962 | 1402 | 52 | 6576 | 5872 | |
| ślupecki | 3938 | 2121 | 3446 | 684 | 254 | 2770 | 2416 | |
| turecki | 4144 | 2494 | 3514 | 579 | 309 | 2510 | 2118 | |
| wrzesiński | 4467 | 2504 | 3848 | 697 | 243 | 2250 | 1946 | |
| m. Konin | 4949 | 2496 | 4419 | 611 | 43 | x | x | |
| Podregion leszczyński | 21188 | 11571 | 17020 | 2547 | 1263 | 11182 | 9003 | |
| gostyński | 3838 | 2063 | 3180 | 459 | 194 | 2088 | 1738 | |
| grodziski | 2312 | 1181 | 1901 | 344 | 147 | 1497 | 1240 | |
| kościański | 2610 | 1522 | 2051 | 283 | 4 | 1414 | 1119 | |
| leszczyński | 1813 | 1042 | 1433 | 177 | 181 | 1685 | 1341 | |
| miedzichodzki | 1220 | 732 | 968 | 158 | 38 | 757 | 602 | |
| nowotomyski | 2193 | 1091 | 1670 | 248 | 140 | 1250 | 970 | |
| rawicki | 2689 | 1482 | 2203 | 312 | 237 | 1303 | 1058 | |
| wolsztyński | 1606 | 884 | 1262 | 252 | 29 | 1188 | 935 | |
| m. Leszno | 2907 | 1574 | 2352 | 314 | 293 | x | x | |
| Podregion pilski | 24097 | 13125 | 20037 | 3588 | 1463 | 11264 | 9535 | |
| chodzieski | 3181 | 1734 | 2700 | 404 | 159 | 1444 | 1245 | |
| czarnkowsko-trzcianecki | 4227 | 2297 | 3551 | 591 | 168 | 2200 | 1864 | |
| pilski | 7136 | 3734 | 5860 | 1125 | 440 | 2414 | 2030 | |
| wągrowiecki | 5117 | 2882 | 4071 | 817 | 455 | 2887 | 2353 | |
| złotowski | 4436 | 2478 | 3855 | 651 | 241 | 2319 | 2043 | |
| Podregion poznański | 19963 | 10820 | 15389 | 2693 | 2401 | 10858 | 8425 | |
| obornicki | 2795 | 1619 | 2214 | 413 | 142 | 1380 | 1116 | |
| poznański | 7560 | 4010 | 5412 | 643 | 988 | 4385 | 3139 | |
| szamotulski | 3677 | 2005 | 2975 | 522 | 638 | 1903 | 1554 | |
| średzki | 3471 | 1881 | 2912 | 849 | 371 | 2150 | 1814 | |
| śremski | 2460 | 1305 | 1876 | 266 | 262 | 1040 | 802 | |
| Podregion m. Poznań | 14513 | 7253 | 11386 | 1442 | 1520 | x | x | |
| m. Poznań | 14513 | 7253 | 11386 | 1442 | 1520 | x | x | |
| ZACHODNIOPOMORSKIE | 105128 | 53387 | 87012 | 18026 | 4480 | 41066 | 33728 | |
| Podregion koszaliński | 41628 | 21019 | 33402 | 5721 | 2043 | 18348 | 14645 | |
| białogardzki | 4628 | 2193 | 3737 | 533 | 453 | 1799 | 1476 | |
| drawski | 4602 | 2342 | 3589 | 669 | 192 | 1943 | 1518 | |
| kołobrzeski | 2978 | 1396 | 2441 | 649 | 184 | 1279 | 1058 | |
| koszaliński | 5214 | 2667 | 4078 | 750 | 237 | 4099 | 3230 | |
| ślawieński | 4289 | 2003 | 3459 | 549 | 176 | 2342 | 1883 | |
| szczecinecki | 6834 | 3705 | 5346 | 929 | 45 | 3049 | 2400 | |
| świdwiński | 3719 | 1896 | 2925 | 519 | 182 | 2184 | 1724 | |
| wąlecki | 3293 | 1964 | 2653 | 447 | 230 | 1653 | 1356 | |
| m. Koszalin | 6071 | 2853 | 5174 | 676 | 344 | x | x | |
| Podregion stargardzki | 25796 | 13356 | 21335 | 5037 | 1107 | 13418 | 11285 | |
| choszczeński | 3985 | 2159 | 3366 | 1072 | 124 | 2468 | 2114 | |
| gryficki | 4397 | 2016 | 3426 | 768 | 277 | 2304 | 1831 | |
| myśliborski | 3842 | 1970 | 3349 | 714 | 216 | 1823 | 1613 | |
| pyrzycki | 3261 | 1740 | 2753 | 681 | 120 | 2033 | 1742 | |
| stargardzki | 7251 | 3888 | 5848 | 1146 | 287 | 3061 | 2501 | |
| łobeski | 3060 | 1583 | 2593 | 656 | 83 | 1729 | 1484 | |
| Podregion m. Szczecin | 19368 | 9372 | 16997 | 3538 | 596 | x | x | |
| m. Szczecin | 19368 | 9372 | 16997 | 3538 | 596 | x | x | |

TABL. 33. WYBRANE DANE O BEZROBOTNYCH WEDŁUG REGIONÓW, WOJEWÓDZTW, PODREGIONÓW ORAZ POWIATÓW (cd.)

Stan w końcu czerwca 2013 r.

SELECTED DATA ON UNEMPLOYED PERSONS BY REGIONS, VOIVODSHIPS, SUBREGIONS AND POWIATS (cont.)

As of the end of June 2013

| REGIONY REGIONS WOJEWÓDZTWA VOIVODSHIPS PODREGIONY SUBREGIONS POWIATY POWIATS | Ogółem Total | Z ogółem Of total | | | | | zamieszkali na wsi in rural areas | |
|--|-----------------|-------------------|---|---|---|-----------------|---|--|
| | | kobiety women | nie- posiadający prawa do zasiłku unemployed persons not entitled to a benefit | dotychczas niepracujący previously not employed | zwolnieni z przyczyn dotyczących zakładów pracy terminated for company reasons | ogółem total | w tym of which | |
| | | | | | | | nie- posiadający prawa do zasiłku persons not entitled to a benefit | |
| w osobach in persons | | | | | | | | |
| Podregion szczeciński | 18336 | 9640 | 15278 | 3730 | 734 | 9300 | 7798 | |
| goleniowski | 4497 | 2446 | 3598 | 793 | 269 | 2291 | 1861 | |
| gryfiński | 5365 | 2798 | 4422 | 989 | 185 | 3348 | 2821 | |
| kamieński | 3267 | 1609 | 2684 | 663 | 73 | 1736 | 1447 | |
| policki | 4006 | 2203 | 3540 | 1024 | 200 | 1925 | 1669 | |
| m. Świnoujście | 1201 | 584 | 1034 | 261 | 7 | x | x | |
| REGION POŁUDNIOWO- -ZACHODNI | 203782 | 103067 | 166860 | 26378 | 9989 | 76937 | 63944 | |
| DOLNOŚLĄSKIE | 153416 | 76933 | 124725 | 19247 | 6816 | 54376 | 44990 | |
| Podregion jeleniogórski | 35435 | 17460 | 29234 | 4609 | 1562 | 15247 | 12711 | |
| bolesławiecki | 4122 | 2080 | 3444 | 551 | 166 | 2181 | 1832 | |
| jaworski | 4015 | 2007 | 3239 | 473 | 88 | 1889 | 1564 | |
| jeleniogórski | 3846 | 1850 | 3092 | 433 | 235 | 2173 | 1783 | |
| kamiennogórski | 3221 | 1366 | 2463 | 228 | 141 | 1329 | 1001 | |
| lubański | 4205 | 2009 | 3530 | 609 | 179 | 1764 | 1505 | |
| lwówecki | 3826 | 1880 | 3203 | 757 | 140 | 1998 | 1671 | |
| zgorzelecki | 4783 | 2668 | 4170 | 692 | 239 | 1788 | 1584 | |
| złotoryjski | 4031 | 1990 | 3304 | 520 | 104 | 2125 | 1771 | |
| m. Jelenia Góra | 3386 | 1610 | 2789 | 346 | 270 | x | x | |
| Podregion legnicko-głogowski | 24159 | 13177 | 20517 | 4028 | 853 | 8129 | 6926 | |
| głogowski | 4791 | 2796 | 4137 | 737 | 75 | 1374 | 1225 | |
| górowski | 3210 | 1683 | 2651 | 572 | 184 | 1967 | 1648 | |
| legnicki | 3633 | 1841 | 2868 | 540 | 214 | 2243 | 1764 | |
| lubiński | 4279 | 2512 | 3711 | 974 | 165 | 1191 | 1066 | |
| polkowicki | 3151 | 1814 | 2827 | 547 | 84 | 1354 | 1223 | |
| m. Legnica | 5095 | 2531 | 4323 | 658 | 131 | x | x | |
| Podregion wałbrzyski | 46396 | 22623 | 36378 | 5308 | 1677 | 13918 | 11029 | |
| dzierżoniowski | 6392 | 3107 | 4784 | 501 | 236 | 1172 | 873 | |
| klodzki | 14508 | 6908 | 11445 | 1854 | 395 | 5580 | 4377 | |
| świdnicki | 8349 | 4223 | 6825 | 905 | 450 | 2747 | 2272 | |
| wałbrzyski | 4264 | 2033 | 3252 | 512 | 243 | 1425 | 1084 | |
| ząbkowicki | 5349 | 2480 | 4273 | 797 | 156 | 2994 | 2423 | |
| m. Wałbrzych | 7534 | 3872 | 5799 | 739 | 197 | x | x | |
| Podregion wrocławski | 28405 | 14338 | 23650 | 3901 | 1532 | 17082 | 14324 | |
| milicki | 2209 | 1229 | 1901 | 282 | 191 | 1593 | 1361 | |
| oleśnicki | 5965 | 3148 | 5053 | 900 | 407 | 2655 | 2290 | |
| oławski | 4111 | 1959 | 3482 | 666 | 144 | 1634 | 1381 | |
| strzeliński | 2756 | 1343 | 2336 | 350 | 172 | 1837 | 1563 | |
| średzki | 2470 | 1150 | 2082 | 318 | 155 | 2097 | 1783 | |
| trzebnicki | 4112 | 2021 | 3338 | 528 | 126 | 2641 | 2183 | |
| wołowski | 3650 | 1846 | 3039 | 589 | 126 | 1967 | 1700 | |
| wrocławski | 3132 | 1642 | 2419 | 268 | 211 | 2658 | 2063 | |
| Podregion m. Wrocław | 19021 | 9335 | 14946 | 1401 | 1192 | x | x | |
| m. Wrocław | 19021 | 9335 | 14946 | 1401 | 1192 | x | x | |
| OPOLSKIE | 50366 | 26134 | 42135 | 7131 | 3173 | 22561 | 18954 | |
| Podregion nyski | 24471 | 12496 | 20187 | 3369 | 1444 | 11730 | 9718 | |
| brzeski | 6557 | 3425 | 4991 | 854 | 527 | 3003 | 2290 | |
| kluczborski | 2987 | 1688 | 2537 | 425 | 216 | 1458 | 1256 | |
| namysłowski | 2675 | 1463 | 2399 | 338 | 134 | 1823 | 1656 | |

TABL. 33. WYBRANE DANE O BEZROBOTNYCH WEDŁUG REGIONÓW, WOJEWÓDZTW, PODREGIONÓW ORAZ POWIATÓW (cd.)

Stan w końcu czerwca 2013 r.

SELECTED DATA ON UNEMPLOYED PERSONS BY REGIONS, VOIVODSHIPS, SUBREGIONS AND POWIATS (cont.)

As of the end of June 2013

| REGIONY REGIONS WOJEWÓDZTWA VOIVODSHIPS PODREGIONY SUBREGIONS POWIATY POWIATS | Ogółem Total | Z ogółem Of total | | | | | |
|--|-----------------|-------------------|---|---|---|--------------------------------------|--|
| | | kobiety women | nie- posiadający prawa do zasiłku unemployed persons not entitled to a benefit | dotychczas niepracujący previously not employed | zwolnieni z przyczyn dotyczących zakładów pracy terminated for company reasons | zamieszkali na wsi in rural areas | |
| | | | | | | ogółem total | w tym of which nie- posiadający prawa do zasiłku persons not entitled to a benefit |
| w osobach in persons | | | | | | | |
| nyski | 8868 | 4218 | 7230 | 1170 | 406 | 4108 | 3307 |
| prudnicki | 3384 | 1702 | 3030 | 582 | 161 | 1338 | 1209 |
| Podregion opolski | 25895 | 13638 | 21948 | 3762 | 1729 | 10831 | 9236 |
| głubczycki | 3045 | 1601 | 2710 | 514 | 126 | 1568 | 1415 |
| kedzierzyńsko-kozielski | 5032 | 2645 | 4407 | 927 | 259 | 1356 | 1212 |
| krapkowicki | 2540 | 1484 | 2174 | 302 | 171 | 1008 | 875 |
| oleski | 2394 | 1295 | 1981 | 390 | 259 | 1434 | 1199 |
| opolski | 5474 | 2826 | 4496 | 666 | 417 | 4419 | 3642 |
| strzelecki | 2312 | 1290 | 1957 | 450 | 118 | 1046 | 893 |
| m. Opole | 5098 | 2497 | 4223 | 513 | 379 | x | x |
| REGION PÓŁNOCNY | 366073 | 193985 | 299306 | 57319 | 17335 | 165261 | 136172 |
| KUJAWSKO-POMORSKIE | 145781 | 78301 | 119546 | 23457 | 6876 | 64100 | 53154 |
| Podregion bydgosko-toruński | 36682 | 18853 | 30177 | 4132 | 2405 | 9316 | 7831 |
| bydgoski | 5099 | 2662 | 4259 | 723 | 193 | 3770 | 3163 |
| toruński | 7079 | 3883 | 5968 | 1104 | 586 | 5546 | 4668 |
| m. Bydgoszcz | 14967 | 7436 | 11974 | 1440 | 1115 | x | x |
| m. Toruń | 9537 | 4872 | 7976 | 865 | 511 | x | x |
| Podregion grudziądzki | 40834 | 22850 | 33334 | 6463 | 1666 | 21496 | 17705 |
| brodnicki | 4315 | 2590 | 3745 | 682 | 143 | 2505 | 2205 |
| chełmiński | 4445 | 2418 | 3572 | 600 | 246 | 2790 | 2227 |
| golubsko-dobrzyński | 3923 | 2167 | 3209 | 827 | 194 | 2289 | 1883 |
| grudziądzki | 3765 | 2153 | 3148 | 611 | 94 | 3173 | 2669 |
| sępoleński | 3171 | 1750 | 2518 | 540 | 122 | 1894 | 1538 |
| świecki | 6400 | 3636 | 5236 | 1103 | 327 | 4436 | 3669 |
| tucholski | 3753 | 2049 | 2969 | 717 | 144 | 2640 | 2089 |
| wąbrzeski | 2995 | 1729 | 2367 | 497 | 57 | 1769 | 1425 |
| m. Grudziądz | 8067 | 4358 | 6570 | 886 | 339 | x | x |
| Podregion włocławski | 68265 | 36598 | 56035 | 12862 | 2805 | 33288 | 27618 |
| aleksandrowski | 4589 | 2247 | 3782 | 777 | 225 | 2612 | 2187 |
| inowrocławski | 14938 | 8087 | 11920 | 2271 | 683 | 5211 | 4244 |
| lipnowski | 6341 | 3274 | 5256 | 1982 | 294 | 4439 | 3709 |
| mogileński | 3920 | 2215 | 2986 | 694 | 273 | 2386 | 1844 |
| nakielski | 6558 | 3477 | 5194 | 1014 | 468 | 3743 | 2952 |
| radziejowski | 3588 | 1906 | 3038 | 899 | 10 | 2702 | 2328 |
| rypiński | 3451 | 2024 | 3077 | 735 | 38 | 2085 | 1892 |
| włocławski | 8761 | 4626 | 7465 | 2104 | 250 | 6904 | 5891 |
| żniński | 5474 | 3062 | 4285 | 800 | 116 | 3206 | 2571 |
| m. Włocławek | 10645 | 5680 | 9032 | 1586 | 448 | x | x |
| POMORSKIE | 112908 | 60989 | 92291 | 15768 | 5863 | 49110 | 40233 |
| Podregion gdański | 23933 | 13002 | 19696 | 3783 | 1194 | 14702 | 12100 |
| gdański | 3560 | 2085 | 2946 | 602 | 130 | 2667 | 2217 |
| kartuski | 4733 | 2524 | 3794 | 770 | 44 | 3999 | 3224 |
| nowodworski | 3124 | 1677 | 2601 | 420 | 258 | 2154 | 1794 |
| pucki | 3168 | 1516 | 2619 | 524 | 181 | 1848 | 1500 |
| wejherowski | 9348 | 5200 | 7736 | 1467 | 581 | 4034 | 3365 |

TABL. 33. WYBRANE DANE O BEZROBOTNYCH WEDŁUG REGIONÓW, WOJEWÓDZTW, PODREGIONÓW ORAZ POWIATÓW (dok.)

Stan w końcu czerwca 2013 r.

SELECTED DATA ON UNEMPLOYED PERSONS BY REGIONS, VOIVODSHIPS, SUBREGIONS AND POWIATS (cont.)

As of the end of June 2013

| REGIONY REGIONS WOJEWÓDZTWA VOIVODSHIPS PODREGIONY SUBREGIONS POWIATY POWIATS | Ogółem Total | Z ogółem Of total | | | | | zamieszkali na wsi in rural areas | |
|--|-----------------|-------------------|---|---|---|-----------------|---|--|
| | | kobiety women | nie- posiadający prawa do zasiłku unemployed persons not entitled to a benefit | dotychczas niepracujący previously not employed | zwolnieni z przyczyn dotyczących zakładów pracy terminated for company reasons | ogółem total | w tym of which | |
| | | | | | | | nie- posiadający prawa do zasiłku persons not entitled to a benefit | |
| w osobach in persons | | | | | | | | |
| Podregion słupski | 34779 | 18535 | 27839 | 4478 | 1453 | 18270 | 14504 | |
| bytowski | 6723 | 3763 | 5126 | 840 | 279 | 4545 | 3502 | |
| chojnicki | 7194 | 3841 | 6158 | 1047 | 372 | 3252 | 2829 | |
| człuchowski | 4612 | 2462 | 3666 | 798 | 152 | 2822 | 2288 | |
| łęborski | 4512 | 2471 | 3449 | 509 | 259 | 1921 | 1411 | |
| słupski | 6836 | 3525 | 5341 | 793 | 222 | 5730 | 4474 | |
| m. Słupsk | 4902 | 2473 | 4099 | 491 | 169 | x | x | |
| Podregion starogardzki | 31964 | 17586 | 26479 | 4736 | 1648 | 16138 | 13629 | |
| kościerski | 3781 | 2022 | 3275 | 531 | 278 | 2444 | 2117 | |
| kwidzyński | 5967 | 3389 | 5113 | 793 | 393 | 2892 | 2570 | |
| malborski | 4871 | 2697 | 3986 | 714 | 252 | 1866 | 1574 | |
| starogardzki | 8515 | 4664 | 6860 | 1401 | 278 | 4476 | 3637 | |
| tczewski | 5337 | 2871 | 4458 | 715 | 229 | 2095 | 1787 | |
| sztumski | 3493 | 1943 | 2787 | 582 | 218 | 2365 | 1944 | |
| Podregion trójmiejski | 22232 | 11866 | 18277 | 2771 | 1568 | x | x | |
| m. Gdańsk | 14567 | 7548 | 12058 | 2042 | 675 | x | x | |
| m. Gdynia | 6774 | 3861 | 5485 | 642 | 804 | x | x | |
| m. Sopot | 891 | 457 | 734 | 87 | 89 | x | x | |
| WARMIŃSKO-MAZURSKIE | 107384 | 54695 | 87469 | 18094 | 4596 | 52051 | 42785 | |
| Podregion elbląski | 40787 | 21469 | 33323 | 6611 | 1901 | 20082 | 16392 | |
| braniewski | 4179 | 2119 | 3485 | 971 | 155 | 2420 | 2048 | |
| działdowski | 6328 | 3476 | 5010 | 1041 | 328 | 3809 | 3049 | |
| elbląski | 5582 | 2891 | 4686 | 1003 | 169 | 4132 | 3503 | |
| iławski | 4496 | 2591 | 3753 | 776 | 327 | 2036 | 1767 | |
| nowomiejski | 3668 | 2088 | 2821 | 552 | 100 | 2764 | 2139 | |
| ostródzki | 8488 | 4398 | 6575 | 1416 | 375 | 4921 | 3886 | |
| m. Elbląg | 8046 | 3906 | 6993 | 852 | 447 | x | x | |
| Podregion ełcki | 23866 | 12034 | 19589 | 4565 | 808 | 11288 | 9536 | |
| ełcki | 8025 | 4026 | 6529 | 1700 | 305 | 3042 | 2539 | |
| giżycki | 3052 | 1536 | 2622 | 505 | 106 | 1406 | 1206 | |
| olecki | 3074 | 1597 | 2506 | 550 | 50 | 1890 | 1586 | |
| piski | 5620 | 2692 | 4585 | 1111 | 154 | 2592 | 2205 | |
| gołdapski | 2157 | 1197 | 1758 | 317 | 95 | 1254 | 1056 | |
| węgorzewski | 1938 | 986 | 1589 | 382 | 98 | 1104 | 944 | |
| Podregion olsztyński | 42731 | 21192 | 34557 | 6918 | 1887 | 20681 | 16857 | |
| bartoszycki | 6184 | 3118 | 5020 | 1075 | 126 | 3272 | 2742 | |
| ketrzyński | 5862 | 2894 | 4877 | 959 | 64 | 3053 | 2620 | |
| lidzbarski | 3833 | 1895 | 3070 | 572 | 46 | 1747 | 1415 | |
| mragowski | 3394 | 1579 | 2833 | 652 | 189 | 1718 | 1467 | |
| nidzicki | 2298 | 1164 | 1731 | 361 | 121 | 1471 | 1145 | |
| olsztyński | 8065 | 4000 | 6157 | 1154 | 527 | 5613 | 4337 | |
| szczygieński | 5854 | 2975 | 4770 | 1070 | 258 | 3807 | 3131 | |
| m. Olsztyn | 7241 | 3567 | 6099 | 1075 | 556 | x | x | |

TABL. 34. STOPA BEZROBOCIA^{a)} WEDŁUG WOJEWÓDZTW, PODREGIONÓW ORAZ POWIATÓW
 Stan w końcu miesiąca
 UNEMPLOYMENT RATE^{a)} BY VOIVODSHIPS, SUBREGIONS AND POWIATS
 As of the end of a month

| WOJEWÓDZTWA VOIVODSHIPS PODREGIONY SUBREGIONS POWIATY POWIATS | 2012 | | | | | | 2013 | | | | | |
|---|-------------|-------------|-------------|-------------|-------------|-------------|-------------|-------------|-------------|-------------|-------------|-------------|
| | 03 | 06 | 09 | 10 | 11 | 12 | 01 | 02 | 03 | 04 | 05 | 06 |
| | w % in % | | | | | | | | | | | |
| POLSKA POLAND | 13,3 | 12,3 | 12,4 | 12,5 | 12,9 | 13,4 | 14,2 | 14,4 | 14,3 | 14,0 | 13,5 | 13,2 |
| DOLNOŚLĄSKIE | 13,4 | 12,4 | 12,5 | 12,6 | 13,0 | 13,5 | 14,3 | 14,6 | 14,5 | 14,1 | 13,6 | 13,2 |
| <i>Podregion jeleniogórski</i> | <i>18,5</i> | <i>17,1</i> | <i>16,9</i> | <i>17,1</i> | <i>17,6</i> | <i>18,3</i> | <i>19,2</i> | <i>19,5</i> | <i>19,2</i> | <i>18,7</i> | <i>18,1</i> | <i>17,5</i> |
| Bolesławiecki | 13,2 | 12,1 | 12,2 | 12,5 | 13,4 | 13,9 | 15,0 | 15,2 | 14,9 | 14,4 | 13,8 | 13,2 |
| Jaworski | 24,4 | 22,4 | 22,1 | 22,3 | 23,3 | 24,8 | 26,2 | 26,3 | 25,7 | 24,8 | 23,8 | 23,1 |
| Jeleniogórski | 21,8 | 20,6 | 20,2 | 20,3 | 20,8 | 21,1 | 21,4 | 21,3 | 21,3 | 21,0 | 20,4 | 19,9 |
| Kamiennogórski | 23,7 | 21,2 | 20,0 | 20,3 | 21,1 | 22,0 | 23,4 | 23,9 | 23,7 | 22,5 | 21,7 | 21,0 |
| Lubański | 24,0 | 22,0 | 22,3 | 22,4 | 22,6 | 22,9 | 24,0 | 24,3 | 24,2 | 23,9 | 23,3 | 22,3 |
| Lwówecki | 25,1 | 24,0 | 23,8 | 24,2 | 24,9 | 25,6 | 26,6 | 26,9 | 26,9 | 26,0 | 25,4 | 25,0 |
| Zgorzelecki | 13,9 | 13,2 | 12,9 | 13,2 | 13,4 | 13,9 | 14,8 | 15,6 | 15,6 | 15,4 | 14,9 | 14,4 |
| Złotoryjski | 27,2 | 25,0 | 25,2 | 25,2 | 25,7 | 27,1 | 28,4 | 28,4 | 27,9 | 26,9 | 26,2 | 26,0 |
| m. Jelenia Góra | 10,4 | 10,0 | 9,5 | 9,6 | 9,9 | 10,3 | 10,6 | 10,8 | 10,2 | 10,0 | 9,7 | 9,5 |
| <i>Podregion legnicko-głogowski</i> | <i>13,5</i> | <i>12,6</i> | <i>12,8</i> | <i>12,7</i> | <i>12,9</i> | <i>13,2</i> | <i>14,1</i> | <i>14,4</i> | <i>14,2</i> | <i>14,0</i> | <i>13,5</i> | <i>13,1</i> |
| Głogowski | 15,5 | 14,2 | 15,3 | 15,3 | 15,5 | 15,5 | 16,6 | 17,2 | 17,1 | 16,8 | 16,0 | 15,5 |
| Górowski | 27,7 | 25,3 | 25,7 | 25,8 | 26,5 | 27,5 | 29,1 | 29,5 | 28,7 | 28,1 | 27,2 | 26,5 |
| Legnicki | 22,6 | 21,1 | 20,9 | 21,1 | 21,2 | 22,0 | 23,4 | 23,7 | 23,5 | 22,9 | 22,3 | 21,8 |
| Lubiński | 10,5 | 10,3 | 10,4 | 10,2 | 10,3 | 10,6 | 11,4 | 11,5 | 11,4 | 11,3 | 11,1 | 10,8 |
| Polkowicki | 9,2 | 8,6 | 8,6 | 8,5 | 8,7 | 9,1 | 9,6 | 9,4 | 9,3 | 9,1 | 8,9 | 8,5 |
| m. Legnica | 11,4 | 10,5 | 10,2 | 9,9 | 10,1 | 10,4 | 11,2 | 11,5 | 11,4 | 11,3 | 10,8 | 10,5 |
| <i>Podregion wałbrzyski</i> | <i>20,8</i> | <i>19,1</i> | <i>19,3</i> | <i>19,5</i> | <i>20,2</i> | <i>20,8</i> | <i>22,0</i> | <i>22,5</i> | <i>22,3</i> | <i>21,7</i> | <i>20,8</i> | <i>20,1</i> |
| Dzierżoniowski | 20,8 | 18,7 | 18,8 | 19,0 | 19,6 | 20,2 | 21,3 | 22,0 | 21,9 | 21,5 | 20,6 | 19,8 |
| Kłodzki | 26,0 | 24,5 | 24,7 | 25,1 | 26,0 | 26,7 | 27,8 | 28,4 | 28,4 | 27,8 | 26,8 | 26,1 |
| Świdnicki | 14,5 | 13,1 | 13,3 | 13,5 | 14,2 | 15,1 | 16,4 | 16,9 | 16,5 | 15,9 | 14,9 | 14,2 |
| Wałbrzyski ^{b)} | 20,7 | 19,1 | 19,3 | 19,7 | 20,1 | 20,6 | 34,7 | 35,2 | 34,8 | 34,2 | 33,1 | 32,4 |
| Ząbkowicki | 24,4 | 21,9 | 22,7 | 21,9 | 22,5 | 22,8 | 24,6 | 25,5 | 25,1 | 24,1 | 23,1 | 22,6 |
| m. Wałbrzych | . | . | . | . | . | . | 17,7 | 18,0 | 17,8 | 17,3 | 16,4 | 16,0 |
| <i>Podregion wrocławski</i> | <i>12,5</i> | <i>11,7</i> | <i>11,9</i> | <i>12,0</i> | <i>12,5</i> | <i>13,1</i> | <i>14,0</i> | <i>14,2</i> | <i>14,1</i> | <i>13,8</i> | <i>13,4</i> | <i>12,9</i> |
| Milicki | 18,3 | 16,3 | 16,6 | 16,8 | 17,3 | 18,1 | 19,4 | 19,5 | 19,3 | 18,7 | 17,9 | 17,1 |
| Oleśnicki | 16,1 | 14,6 | 14,8 | 15,1 | 15,6 | 16,0 | 17,2 | 17,5 | 17,0 | 16,8 | 16,5 | 15,9 |
| Oławski | 10,9 | 10,0 | 10,5 | 10,6 | 11,1 | 11,8 | 12,6 | 12,7 | 12,9 | 12,8 | 12,5 | 12,4 |
| Strzelicki | 17,6 | 17,5 | 16,9 | 16,9 | 17,5 | 18,2 | 19,4 | 20,2 | 19,8 | 19,5 | 18,9 | 17,9 |
| Średzki | 14,4 | 13,4 | 13,1 | 13,4 | 13,7 | 14,6 | 15,7 | 15,9 | 15,7 | 15,2 | 14,5 | 14,1 |
| Trzebnicki | 13,6 | 12,4 | 13,0 | 13,1 | 13,6 | 14,3 | 15,8 | 16,0 | 16,1 | 16,0 | 15,6 | 14,7 |
| Wolowski | 20,9 | 19,9 | 20,5 | 20,8 | 21,4 | 22,3 | 22,8 | 23,1 | 23,0 | 22,4 | 21,6 | 21,2 |
| Wrocławski | 5,0 | 4,9 | 5,0 | 5,0 | 5,3 | 5,6 | 5,9 | 6,0 | 6,0 | 5,9 | 5,6 | 5,4 |
| <i>Podregion m. Wrocław</i> | <i>5,4</i> | <i>5,2</i> | <i>5,2</i> | <i>5,3</i> | <i>5,6</i> | <i>5,8</i> | <i>6,1</i> | <i>6,2</i> | <i>6,2</i> | <i>6,2</i> | <i>6,0</i> | <i>5,8</i> |
| m. Wrocław | 5,4 | 5,2 | 5,2 | 5,3 | 5,6 | 5,8 | 6,1 | 6,2 | 6,2 | 6,2 | 6,0 | 5,8 |
| KUJAWSKO-POMORSKIE | 17,9 | 16,7 | 16,7 | 16,8 | 17,3 | 17,9 | 18,9 | 19,1 | 18,9 | 18,5 | 18,0 | 17,6 |
| <i>Podregion bydgosko-toruński</i> | <i>10,5</i> | <i>10,1</i> | <i>10,1</i> | <i>10,1</i> | <i>10,3</i> | <i>10,6</i> | <i>11,3</i> | <i>11,5</i> | <i>11,5</i> | <i>11,4</i> | <i>11,2</i> | <i>11,0</i> |
| Bydgoski | 13,2 | 12,8 | 12,8 | 12,9 | 13,2 | 13,7 | 14,4 | 14,4 | 14,6 | 14,3 | 13,9 | 13,3 |
| Toruński | 18,8 | 17,9 | 18,1 | 17,7 | 18,1 | 19,1 | 20,7 | 20,7 | 20,7 | 19,8 | 19,2 | 19,3 |
| m. Bydgoszcz | 8,6 | 8,4 | 8,2 | 8,3 | 8,4 | 8,5 | 9,0 | 9,3 | 9,3 | 9,3 | 9,3 | 9,1 |
| m. Toruń | 9,5 | 9,1 | 9,2 | 9,0 | 9,3 | 9,5 | 10,4 | 10,7 | 10,6 | 10,5 | 10,3 | 10,2 |
| <i>Podregion grudziądzki</i> | <i>21,6</i> | <i>20,1</i> | <i>19,9</i> | <i>20,1</i> | <i>20,7</i> | <i>21,6</i> | <i>22,8</i> | <i>23,0</i> | <i>22,6</i> | <i>22,2</i> | <i>21,6</i> | <i>20,8</i> |
| Brodnicki | 16,0 | 14,1 | 13,9 | 13,8 | 14,6 | 15,4 | 16,6 | 17,0 | 16,4 | 15,9 | 15,3 | 14,6 |
| Chełmiński | 25,1 | 23,9 | 23,1 | 23,4 | 23,9 | 24,7 | 26,0 | 26,4 | 25,6 | 25,2 | 25,0 | 24,6 |

a) Patrz uwagi metodyczne na str. 7 pkt. 2. b) Od stycznia 2013 r. z powiatu wałbrzyskiego wydzielono powiat m. Wałbrzych.

a) See methodological notes on page 10, item 2. b) Since January 2013, Wałbrzych City Powiat has been excluded from Wałbrzyski Powiat.

TABL. 35. BEZROBOTNI WEDŁUG WIEKU, REGIONÓW, WOJEWÓDZTW, PODREGIONÓW I POWIATÓW

Stan w końcu czerwca 2013 r.

UNEMPLOYED PERSONS BY AGE, REGIONS, VOIVODSHIPS, SUBREGIONS AND POWIATS

As of the end of June 2013

| REGIONY REGIONS WOJEWÓDZTWA VOIVODSHIPS PODREGIONY SUBREGIONS POWIATY POWIATS | Ogółem <i>Total</i> | W wieku <i>By age</i> | | | | |
|--|------------------------|---|---------------|---------------|---------------|---|
| | | 24 lata i mniej <i>24 years and less</i> | 25—34 | 35—44 | 45—54 | 55 lat i więcej <i>55 years and more</i> |
| w osobach <i>in persons</i> | | | | | | |
| POLSKA POLAND | 2109145 | 385179 | 627288 | 425740 | 389587 | 281351 |
| REGION CENTRALNY | 434144 | 72579 | 124320 | 89909 | 81776 | 65560 |
| ŁÓDZKIE | 152352 | 24725 | 42076 | 31835 | 29947 | 23769 |
| <i>Podregion łódzki</i> | <i>25157</i> | <i>3591</i> | <i>6632</i> | <i>5741</i> | <i>5192</i> | <i>4001</i> |
| łódzki wschodni | 3657 | 667 | 981 | 759 | 696 | 554 |
| pabianicki | 7912 | 963 | 2046 | 1881 | 1678 | 1344 |
| zgierski | 11694 | 1614 | 3088 | 2705 | 2459 | 1828 |
| brzeziński | 1894 | 347 | 517 | 396 | 359 | 275 |
| <i>Podregion m. Łódź</i> | <i>42503</i> | <i>4066</i> | <i>10530</i> | <i>9397</i> | <i>9461</i> | <i>9049</i> |
| m. Łódź | 42503 | 4066 | 10530 | 9397 | 9461 | 9049 |
| <i>Podregion piotrkowski</i> | <i>37540</i> | <i>6661</i> | <i>11320</i> | <i>7818</i> | <i>6956</i> | <i>4785</i> |
| bełchatowski | 7479 | 1379 | 2511 | 1414 | 1241 | 934 |
| opoczyński | 5299 | 986 | 1587 | 1140 | 989 | 597 |
| piotrkowski | 4394 | 1048 | 1367 | 777 | 711 | 491 |
| radomszczański | 7441 | 1308 | 2057 | 1614 | 1494 | 968 |
| tomaszowski | 8236 | 1265 | 2377 | 1845 | 1611 | 1138 |
| m. Piotrków Trybunalski | 4691 | 675 | 1421 | 1028 | 910 | 657 |
| <i>Podregion sieradzki</i> | <i>26479</i> | <i>6008</i> | <i>7567</i> | <i>5018</i> | <i>4654</i> | <i>3232</i> |
| łaski | 3674 | 743 | 996 | 751 | 712 | 472 |
| pajęczański | 2912 | 666 | 868 | 594 | 482 | 302 |
| poddębicki | 2656 | 692 | 784 | 479 | 440 | 261 |
| sieradzki | 6739 | 1613 | 1960 | 1174 | 1169 | 823 |
| wieluński | 4160 | 1005 | 1218 | 782 | 632 | 523 |
| wieruszowski | 1935 | 480 | 527 | 364 | 304 | 260 |
| zduńskowolski | 4403 | 809 | 1214 | 874 | 915 | 591 |
| <i>Podregion skierniewicki</i> | <i>20673</i> | <i>4399</i> | <i>6027</i> | <i>3861</i> | <i>3684</i> | <i>2702</i> |
| kutnowski | 7610 | 1595 | 2121 | 1571 | 1390 | 933 |
| łęczycki | 3157 | 774 | 880 | 569 | 580 | 354 |
| łowicki | 4000 | 813 | 1167 | 737 | 693 | 590 |
| rawski | 2058 | 468 | 639 | 345 | 349 | 257 |
| skierniewicki | 1358 | 390 | 420 | 196 | 203 | 149 |
| m. Skierniewice | 2490 | 359 | 800 | 443 | 469 | 419 |
| MAZOWIECKIE | 281792 | 47854 | 82244 | 58074 | 51829 | 41791 |
| <i>Podregion ciechanowsko-płocki</i> | <i>46381</i> | <i>9151</i> | <i>13439</i> | <i>9581</i> | <i>8721</i> | <i>5489</i> |
| ciechanowski | 5989 | 1069 | 1694 | 1090 | 1240 | 896 |
| gostyniński | 4158 | 869 | 1173 | 816 | 812 | 488 |
| mławski | 4936 | 1085 | 1353 | 947 | 972 | 579 |
| płocki | 7837 | 1724 | 2337 | 1742 | 1309 | 725 |
| płoński | 6331 | 1384 | 1825 | 1191 | 1134 | 797 |
| sierpecki | 4493 | 953 | 1400 | 929 | 804 | 407 |
| żuromiński | 4001 | 853 | 1177 | 867 | 710 | 394 |
| m. Płock | 8636 | 1214 | 2480 | 1999 | 1740 | 1203 |
| <i>Podregion ostrołęcko-siedlecki</i> | <i>49646</i> | <i>12241</i> | <i>15647</i> | <i>8866</i> | <i>7545</i> | <i>5347</i> |
| łosicki | 1880 | 481 | 675 | 292 | 239 | 193 |
| makowski | 4772 | 1242 | 1413 | 865 | 741 | 511 |
| ostrołęcki | 5904 | 1633 | 1849 | 1059 | 885 | 478 |

TABL. 35. BEZROBOTNI WEDŁUG WIEKU, REGIONÓW, WOJEWÓDZTW, PODREGIONÓW I POWIATÓW (cd.)

Stan w końcu czerwca 2013 r.

UNEMPLOYED PERSONS BY AGE, REGIONS, VOIVODSHIPS, SUBREGIONS AND POWIATS (cont.)

As of the end of June 2013

| REGIONY REGIONS WOJEWÓDZTWA VOIVODSHIPS PODREGIONY SUBREGIONS POWIATY POWIATS | Ogółem Total | W wieku By age | | | | |
|--|-----------------|--------------------------------------|---------------|--------------|--------------|--------------------------------------|
| | | 24 lata i mniej 24 years and less | 25—34 | 35—44 | 45—54 | 55 lat i więcej 55 years and more |
| w osobach in persons | | | | | | |
| ostrowski | 5369 | 1259 | 1698 | 1008 | 842 | 562 |
| przasnyski | 3576 | 982 | 1084 | 627 | 519 | 364 |
| pułtuski | 5026 | 1313 | 1535 | 945 | 724 | 509 |
| siedlecki | 3641 | 997 | 1324 | 559 | 487 | 274 |
| sokołowski | 2543 | 665 | 843 | 395 | 343 | 297 |
| węgrowski | 4089 | 1125 | 1198 | 678 | 591 | 497 |
| wyszkowski | 4684 | 1321 | 1281 | 853 | 721 | 508 |
| m. Ostrołęka | 3958 | 597 | 1172 | 789 | 794 | 606 |
| m. Siedlce | 4204 | 626 | 1575 | 796 | 659 | 548 |
| Podregion radomski | 61456 | 10872 | 17975 | 12929 | 11678 | 8002 |
| białobrzeski | 2087 | 616 | 550 | 316 | 310 | 295 |
| kozienicki | 4773 | 1005 | 1386 | 923 | 826 | 633 |
| lipski | 2540 | 656 | 804 | 435 | 375 | 270 |
| przysuski | 5371 | 1039 | 1485 | 1167 | 1080 | 600 |
| radomski | 16481 | 3191 | 4957 | 3434 | 3046 | 1853 |
| szydłowiecki | 5774 | 981 | 1612 | 1361 | 1139 | 681 |
| zwoleński | 3162 | 805 | 979 | 601 | 440 | 337 |
| m. Radom | 21268 | 2579 | 6202 | 4692 | 4462 | 3333 |
| Podregion m. st. Warszawa | 55497 | 4358 | 15957 | 12636 | 10807 | 11739 |
| m. st. Warszawa | 55497 | 4358 | 15957 | 12636 | 10807 | 11739 |
| Podregion warszawski-wschodni | 38388 | 6632 | 10888 | 7746 | 7169 | 5953 |
| garwoliński | 6124 | 1456 | 1884 | 1052 | 992 | 740 |
| legionowski | 5002 | 663 | 1452 | 1133 | 885 | 869 |
| miński | 6079 | 1169 | 1808 | 1155 | 1055 | 892 |
| nowodworski | 3913 | 652 | 1083 | 809 | 755 | 614 |
| otwocki | 4458 | 619 | 1171 | 903 | 949 | 816 |
| wołomiński | 12812 | 2073 | 3490 | 2694 | 2533 | 2022 |
| Podregion warszawski-zachodni | 30424 | 4600 | 8338 | 6316 | 5909 | 5261 |
| grodziski | 2611 | 389 | 692 | 493 | 536 | 501 |
| grójecki | 3691 | 897 | 1060 | 630 | 570 | 534 |
| piaseczyński | 6302 | 702 | 1741 | 1476 | 1263 | 1120 |
| pruszkowski | 5515 | 630 | 1416 | 1185 | 1147 | 1137 |
| sochaczewski | 4329 | 855 | 1266 | 821 | 782 | 605 |
| warszawski zachodni | 3556 | 335 | 897 | 771 | 793 | 760 |
| żyrardowski | 4420 | 792 | 1266 | 940 | 818 | 604 |
| REGION POŁUDNIOWY | 369565 | 68841 | 110052 | 74213 | 69642 | 46817 |
| MAŁOPOLSKIE | 160904 | 36061 | 48637 | 30953 | 27880 | 17373 |
| Podregion krakowski | 30219 | 7605 | 9197 | 5507 | 4810 | 3100 |
| bocheński | 4382 | 1207 | 1390 | 770 | 646 | 369 |
| krakowski | 9654 | 2037 | 2914 | 1830 | 1704 | 1169 |
| miechowski | 2395 | 770 | 760 | 392 | 291 | 182 |
| myślenicki | 6537 | 1743 | 1944 | 1199 | 1050 | 601 |
| proszowicki | 2414 | 911 | 726 | 352 | 258 | 167 |
| wielicki | 4837 | 937 | 1463 | 964 | 861 | 612 |
| Podregion m. Kraków | 25962 | 2848 | 7959 | 5500 | 5355 | 4300 |
| m. Kraków | 25962 | 2848 | 7959 | 5500 | 5355 | 4300 |

TABL. 35. BEZROBOTNI WEDŁUG WIEKU, REGIONÓW, WOJEWÓDZTW, PODREGIONÓW I POWIATÓW (cd.)

Stan w końcu czerwca 2013 r.

UNEMPLOYED PERSONS BY AGE, REGIONS, VOIVODSHIPS, SUBREGIONS AND POWIATS (cont.)

As of the end of June 2013

| REGIONY WOJEWÓDZTWA PODREGIONY POWIATY | REGIONS VOIVODSHIPS SUBREGIONS POWIATS | Ogółem <i>Total</i> | W wieku <i>By age</i> | | | | 55 lat i więcej <i>55 years and more</i> |
|---|---|------------------------|--|--------------|--------------|--------------|--|
| | | | 24 lata i mniej <i>24 years and less</i> | 25—34 | 35—44 | 45—54 | |
| w osobach <i>in persons</i> | | | | | | | |
| Podregion nowosądecki | | 46747 | 11946 | 14120 | 9042 | 7630 | 4009 |
| gorlicki | | 6207 | 1506 | 1986 | 1192 | 1032 | 491 |
| limanowski | | 9895 | 2759 | 2928 | 2019 | 1514 | 675 |
| nowosądecki | | 12697 | 3406 | 3785 | 2522 | 2036 | 948 |
| nowotarski | | 9079 | 2493 | 2646 | 1619 | 1437 | 884 |
| tatrzański | | 3831 | 858 | 1107 | 719 | 631 | 516 |
| m. Nowy Sącz | | 5038 | 924 | 1668 | 971 | 980 | 495 |
| Podregion oświęcimski | | 32820 | 7091 | 9810 | 6317 | 5884 | 3718 |
| chrzanowski | | 6955 | 1291 | 2210 | 1395 | 1261 | 798 |
| olkuski | | 7326 | 1463 | 2284 | 1437 | 1273 | 869 |
| oświęcimski | | 7034 | 1481 | 2123 | 1350 | 1316 | 764 |
| suski | | 3743 | 995 | 1034 | 701 | 618 | 395 |
| wadowicki | | 7762 | 1861 | 2159 | 1434 | 1416 | 892 |
| Podregion tarnowski | | 25156 | 6571 | 7551 | 4587 | 4201 | 2246 |
| brzeski | | 4555 | 1270 | 1352 | 785 | 745 | 403 |
| dąbrowski | | 4696 | 1407 | 1463 | 889 | 631 | 306 |
| tarnowski | | 9929 | 2920 | 2929 | 1714 | 1559 | 807 |
| m. Tarnów | | 5976 | 974 | 1807 | 1199 | 1266 | 730 |
| ŚLĄSKIE | | 208661 | 32780 | 61415 | 43260 | 41762 | 29444 |
| Podregion bielski | | 28443 | 4538 | 7834 | 5941 | 5928 | 4202 |
| bielski | | 5832 | 852 | 1651 | 1216 | 1261 | 852 |
| cieszyński | | 7378 | 1345 | 2065 | 1515 | 1436 | 1017 |
| żywiecki | | 8586 | 1597 | 2327 | 1861 | 1768 | 1033 |
| m. Bielsko-Biała | | 6647 | 744 | 1791 | 1349 | 1463 | 1300 |
| Podregion bytomski | | 24074 | 4158 | 7111 | 5007 | 4815 | 2983 |
| lubliniecki | | 3597 | 779 | 1085 | 645 | 700 | 388 |
| tarnogórski | | 6069 | 1096 | 1858 | 1278 | 1128 | 709 |
| m. Bytom | | 11422 | 1790 | 3262 | 2455 | 2389 | 1526 |
| m. Piekary Śląskie | | 2986 | 493 | 906 | 629 | 598 | 360 |
| Podregion częstochowski | | 34190 | 4332 | 9770 | 7371 | 7276 | 5441 |
| częstochowski | | 9009 | 1223 | 2619 | 1999 | 1895 | 1273 |
| kłobucki | | 4749 | 992 | 1395 | 933 | 866 | 563 |
| myszkowski | | 5223 | 851 | 1610 | 1159 | 986 | 617 |
| m. Częstochowa | | 15209 | 1266 | 4146 | 3280 | 3529 | 2988 |
| Podregion gliwicki | | 20178 | 3450 | 5798 | 4058 | 4054 | 2818 |
| gliwicki | | 3846 | 793 | 1124 | 725 | 752 | 452 |
| m. Gliwice | | 7858 | 1092 | 2264 | 1577 | 1601 | 1324 |
| m. Zabrze | | 8474 | 1565 | 2410 | 1756 | 1701 | 1042 |
| Podregion katowicki | | 29692 | 4510 | 9111 | 6138 | 6032 | 3901 |
| m. Chorzów | | 5151 | 717 | 1418 | 1157 | 1152 | 707 |
| m. Katowice | | 11358 | 1494 | 3454 | 2358 | 2420 | 1632 |
| m. Mysłowice | | 2986 | 470 | 990 | 611 | 581 | 334 |
| m. Ruda Śląska | | 4627 | 899 | 1576 | 878 | 786 | 488 |
| m. Siemianowice Śląskie | | 3115 | 513 | 920 | 660 | 619 | 403 |
| m. Świętochłowice | | 2455 | 417 | 753 | 474 | 474 | 337 |
| Podregion rybnicki | | 20982 | 4399 | 6543 | 4170 | 3663 | 2207 |
| raciborski | | 3103 | 609 | 891 | 540 | 611 | 452 |
| rybnicki | | 2177 | 497 | 671 | 405 | 381 | 223 |
| wodzisławski | | 5465 | 1240 | 1703 | 1044 | 965 | 513 |

TABL. 35. BEZROBOTNI WEDŁUG WIEKU, REGIONÓW, WOJEWÓDZTW, PODREGIONÓW I POWIATÓW (cd.)

Stan w końcu czerwca 2013 r.

UNEMPLOYED PERSONS BY AGE, REGIONS, VOIVODSHIPS, SUBREGIONS AND POWIATS (cont.)

As of the end of June 2013

| REGIONY REGIONS WOJEWÓDZTWA VOIVODSHIPS PODREGIONY SUBREGIONS POWIATY POWIATS | Ogółem Total | W wieku By age | | | | |
|--|-----------------|--------------------------------------|---------------|--------------|--------------|--------------------------------------|
| | | 24 lata i mniej 24 years and less | 25—34 | 35—44 | 45—54 | 55 lat i więcej 55 years and more |
| w osobach in persons | | | | | | |
| m. Jastrzębie-Zdrój | 3873 | 915 | 1142 | 916 | 631 | 269 |
| m. Rybnik | 4494 | 808 | 1516 | 856 | 819 | 495 |
| m. Żory | 1870 | 330 | 620 | 409 | 256 | 255 |
| Podregion sosnowiecki | 38481 | 5321 | 11515 | 8204 | 7597 | 5844 |
| będziński | 8302 | 1061 | 2510 | 1883 | 1582 | 1266 |
| zawierciański | 7998 | 1301 | 2396 | 1705 | 1555 | 1041 |
| m. Dąbrowa Górnicza | 7196 | 933 | 2110 | 1465 | 1450 | 1238 |
| m. Jaworzno | 3497 | 669 | 1055 | 659 | 689 | 425 |
| m. Sosnowiec | 11488 | 1357 | 3444 | 2492 | 2321 | 1874 |
| Podregion tyski | 12621 | 2072 | 3733 | 2371 | 2397 | 2048 |
| mikołowski | 3423 | 602 | 989 | 667 | 649 | 516 |
| pszczyński | 3116 | 676 | 957 | 529 | 575 | 379 |
| bieruńsko-lędziński | 1588 | 302 | 509 | 298 | 285 | 194 |
| m. Tychy | 4494 | 492 | 1278 | 877 | 888 | 959 |
| REGION WSCHODNI | 426567 | 87185 | 136271 | 83278 | 72699 | 47134 |
| LUBELSKIE | 128587 | 27022 | 43801 | 24276 | 19900 | 13588 |
| Podregion bialski | 20653 | 4280 | 6901 | 3979 | 3311 | 2182 |
| bialski | 6936 | 1523 | 2325 | 1294 | 1118 | 676 |
| parczewski | 2232 | 470 | 713 | 409 | 362 | 278 |
| radzyński | 3937 | 1041 | 1348 | 711 | 498 | 339 |
| włodawski | 3606 | 753 | 1163 | 720 | 596 | 374 |
| m. Biała Podlaska | 3942 | 493 | 1352 | 845 | 737 | 515 |
| Podregion chełmsko-zamojski | 41379 | 8975 | 14028 | 7695 | 6502 | 4179 |
| biłgorajski | 4014 | 870 | 1470 | 652 | 589 | 433 |
| chełmski | 5757 | 1339 | 1885 | 1127 | 906 | 500 |
| hrubieszowski | 5399 | 1285 | 1815 | 1043 | 772 | 484 |
| krasnostawski | 4849 | 1064 | 1640 | 928 | 720 | 497 |
| tomaszowski | 5518 | 1215 | 1877 | 1025 | 873 | 528 |
| zamojski | 6808 | 1836 | 2324 | 1144 | 930 | 574 |
| m. Chełm | 4349 | 670 | 1494 | 895 | 790 | 500 |
| m. Zamość | 4685 | 696 | 1523 | 881 | 922 | 663 |
| Podregion lubelski | 37475 | 6593 | 12877 | 7495 | 5971 | 4539 |
| lubartowski | 6012 | 1229 | 1971 | 1173 | 941 | 698 |
| lubelski | 7108 | 1805 | 2534 | 1297 | 845 | 627 |
| łęczyński | 2637 | 749 | 965 | 432 | 330 | 161 |
| świdnicki | 4186 | 743 | 1386 | 836 | 718 | 503 |
| m. Lublin | 17532 | 2067 | 6021 | 3757 | 3137 | 2550 |
| Podregion puławski | 29080 | 7174 | 9995 | 5107 | 4116 | 2688 |
| janowski | 3505 | 917 | 1198 | 578 | 539 | 273 |
| kraśnicki | 6633 | 1740 | 2338 | 1051 | 883 | 621 |
| łukowski | 5769 | 1594 | 1982 | 1013 | 742 | 438 |
| opolski | 4240 | 949 | 1454 | 793 | 598 | 446 |
| puławski | 5609 | 1148 | 1881 | 1092 | 869 | 619 |
| rycki | 3324 | 826 | 1142 | 580 | 485 | 291 |

TABL. 35. BEZROBOTNI WEDŁUG WIEKU, REGIONÓW, WOJEWÓDZTW, PODREGIONÓW I POWIATÓW (cd.)

Stan w końcu czerwca 2013 r.

UNEMPLOYED PERSONS BY AGE, REGIONS, VOIVODSHIPS, SUBREGIONS AND POWIATS (cont.)

As of the end of June 2013

| REGIONY WOJEWÓDZTWA PODREGIONY POWIATY | REGIONS VOIVODSHIPS SUBREGIONS POWIATS | Ogółem <i>Total</i> | W wieku <i>By age</i> | | | | 55 lat i więcej <i>55 years and more</i> |
|---|---|------------------------|--|--------------|--------------|--------------|--|
| | | | 24 lata i mniej <i>24 years and less</i> | 25—34 | 35—44 | 45—54 | |
| w osobach <i>in persons</i> | | | | | | | |
| PODKARPACKIE | | 145779 | 30182 | 45945 | 30181 | 25521 | 13950 |
| <i>Podregion krośnieński</i> | | 35742 | 6875 | 11294 | 7824 | 6593 | 3156 |
| bieszczadzki | | 1958 | 390 | 639 | 406 | 324 | 199 |
| brzozowski | | 6668 | 1313 | 1976 | 1512 | 1358 | 509 |
| jasielski | | 9987 | 1951 | 3115 | 2294 | 1822 | 805 |
| krośnieński | | 6819 | 1327 | 2283 | 1475 | 1182 | 552 |
| sanocki | | 5415 | 1114 | 1658 | 1082 | 995 | 566 |
| leski | | 2388 | 460 | 744 | 500 | 430 | 254 |
| m. Krosno | | 2507 | 320 | 879 | 555 | 482 | 271 |
| <i>Podregion przemyski</i> | | 30887 | 6555 | 10035 | 6336 | 5184 | 2777 |
| jarosławski | | 9953 | 2093 | 3293 | 2004 | 1618 | 945 |
| lubaczowski | | 3907 | 903 | 1233 | 740 | 672 | 359 |
| przemyski | | 5679 | 1350 | 1848 | 1140 | 923 | 418 |
| przeworski | | 6370 | 1499 | 2157 | 1276 | 975 | 463 |
| m. Przemyśl | | 4978 | 710 | 1504 | 1176 | 996 | 592 |
| <i>Podregion rzeszowski</i> | | 40399 | 8429 | 12746 | 8198 | 6954 | 4072 |
| kolbuszowski | | 3890 | 870 | 1128 | 811 | 731 | 350 |
| łańcucki | | 5924 | 1223 | 1870 | 1178 | 1030 | 623 |
| ropczycko-sędziszowski | | 6066 | 1572 | 1965 | 1237 | 867 | 425 |
| rzeszowski | | 9428 | 2208 | 2867 | 1847 | 1618 | 888 |
| strzyżowski | | 5791 | 1286 | 1741 | 1328 | 978 | 458 |
| m. Rzeszów | | 9300 | 1270 | 3175 | 1797 | 1730 | 1328 |
| <i>Podregion tarnobrzeski</i> | | 38751 | 8323 | 11870 | 7823 | 6790 | 3945 |
| dębicki | | 7866 | 1900 | 2517 | 1526 | 1292 | 631 |
| leżajski | | 5307 | 1229 | 1638 | 1062 | 856 | 522 |
| mielecki | | 7250 | 1638 | 2084 | 1376 | 1330 | 822 |
| niżański | | 5579 | 1192 | 1659 | 1102 | 1085 | 541 |
| stałowowlowski | | 6673 | 1320 | 2002 | 1382 | 1160 | 809 |
| tarnobrzeski | | 3179 | 639 | 1006 | 698 | 522 | 314 |
| m. Tarnobrzeg | | 2897 | 405 | 964 | 677 | 545 | 306 |
| PODLASKIE | | 68002 | 13584 | 20556 | 12238 | 12322 | 9302 |
| <i>Podregion białostocki</i> | | 30880 | 5005 | 9436 | 5885 | 5779 | 4775 |
| białostocki | | 8731 | 1679 | 2650 | 1522 | 1613 | 1267 |
| sokólski | | 4861 | 1167 | 1342 | 890 | 858 | 604 |
| m. Białostok | | 17288 | 2159 | 5444 | 3473 | 3308 | 2904 |
| <i>Podregion łomżyński</i> | | 20281 | 4858 | 6175 | 3389 | 3477 | 2382 |
| bielski | | 2202 | 569 | 694 | 314 | 339 | 286 |
| hajnowski | | 2142 | 301 | 668 | 410 | 448 | 315 |
| kolneński | | 2974 | 928 | 889 | 526 | 424 | 207 |
| łomżyński | | 2372 | 675 | 769 | 374 | 360 | 194 |
| siemiatycki | | 1664 | 399 | 460 | 276 | 297 | 232 |
| wysokomazowiecki | | 2274 | 679 | 711 | 326 | 322 | 236 |
| zambrowski | | 2903 | 716 | 895 | 477 | 507 | 308 |
| m. Łomża | | 3750 | 591 | 1089 | 686 | 780 | 604 |
| <i>Podregion suwalski</i> | | 16841 | 3721 | 4945 | 2964 | 3066 | 2145 |
| augustowski | | 3942 | 855 | 1115 | 746 | 722 | 504 |
| grajewski | | 3871 | 836 | 1177 | 708 | 663 | 487 |
| moniecki | | 2142 | 650 | 625 | 281 | 342 | 244 |
| sejneński | | 1634 | 378 | 524 | 316 | 253 | 163 |

TABL. 35. BEZROBOTNI WEDŁUG WIEKU, REGIONÓW, WOJEWÓDZTW, PODREGIONÓW I POWIATÓW (cd.)

Stan w końcu czerwca 2013 r.

UNEMPLOYED PERSONS BY AGE, REGIONS, VOIVODSHIPS, SUBREGIONS AND POWIATS (cont.)

As of the end of June 2013

| REGIONY REGIONS WOJEWÓDZTWA VOIVODSHIPS PODREGIONY SUBREGIONS POWIATY POWIATS | Ogółem Total | W wieku By age | | | | |
|--|-----------------|--------------------------------------|--------------|--------------|--------------|--------------------------------------|
| | | 24 lata i mniej 24 years and less | 25—34 | 35—44 | 45—54 | 55 lat i więcej 55 years and more |
| w osobach in persons | | | | | | |
| suwalski | 1464 | 385 | 478 | 218 | 233 | 150 |
| m. Suwałki | 3788 | 617 | 1026 | 695 | 853 | 597 |
| ŚWIĘTOKRZYSKIE | 84199 | 16397 | 25969 | 16583 | 14956 | 10294 |
| <i>Podregion kielecki</i> | <i>56002</i> | <i>9366</i> | <i>16856</i> | <i>11627</i> | <i>10845</i> | <i>7308</i> |
| kielecki | 14048 | 3036 | 4549 | 2723 | 2329 | 1411 |
| konecki | 7089 | 1303 | 1995 | 1592 | 1351 | 848 |
| ostrowiecki | 8816 | 1510 | 2702 | 1797 | 1744 | 1063 |
| skarżyski | 7390 | 1046 | 2111 | 1595 | 1562 | 1076 |
| starachowicki | 6944 | 1168 | 1984 | 1426 | 1409 | 957 |
| m. Kielce | 11715 | 1303 | 3515 | 2494 | 2450 | 1953 |
| <i>Podregion sandomiersko-jędrzejowski</i> | <i>28197</i> | <i>7031</i> | <i>9113</i> | <i>4956</i> | <i>4111</i> | <i>2986</i> |
| buski | 2879 | 715 | 983 | 501 | 366 | 314 |
| jędrzejowski | 5327 | 1238 | 1657 | 1016 | 799 | 617 |
| kazimierski | 2053 | 670 | 657 | 292 | 243 | 191 |
| opatowski | 5006 | 1223 | 1584 | 908 | 775 | 516 |
| pińczowski | 1742 | 479 | 511 | 265 | 265 | 222 |
| sandomierski | 4540 | 1057 | 1669 | 768 | 623 | 423 |
| staszowski | 3666 | 909 | 1205 | 667 | 507 | 378 |
| włoszczowski | 2984 | 740 | 847 | 539 | 533 | 325 |
| REGION PÓŁNOCNO-ZACHODNI | 309014 | 55908 | 91068 | 62046 | 56922 | 43070 |
| LUBUSKIE | 58477 | 9656 | 16985 | 11945 | 11298 | 8593 |
| <i>Podregion gorzowski</i> | <i>21518</i> | <i>3613</i> | <i>5878</i> | <i>4251</i> | <i>4282</i> | <i>3494</i> |
| gorzowski | 3130 | 539 | 859 | 592 | 642 | 498 |
| międzyrzecki | 4728 | 772 | 1330 | 963 | 947 | 716 |
| słubicki | 2155 | 586 | 469 | 280 | 455 | 365 |
| strzelecko-drezdenecki | 4448 | 742 | 1260 | 948 | 874 | 624 |
| sulęciński | 1778 | 372 | 460 | 334 | 341 | 271 |
| m. Gorzów Wielkopolski | 5279 | 602 | 1500 | 1134 | 1023 | 1020 |
| <i>Podregion zielonogórski</i> | <i>36959</i> | <i>6043</i> | <i>11107</i> | <i>7694</i> | <i>7016</i> | <i>5099</i> |
| krośnieński | 4181 | 759 | 1151 | 853 | 809 | 609 |
| nowosolski | 7011 | 1142 | 2150 | 1497 | 1318 | 904 |
| świebodziński | 2969 | 637 | 910 | 544 | 527 | 351 |
| zielonogórski | 4765 | 769 | 1476 | 962 | 885 | 673 |
| żagański | 5487 | 838 | 1694 | 1231 | 1032 | 692 |
| żarski | 5718 | 1007 | 1654 | 1167 | 1080 | 810 |
| wschowski | 2205 | 424 | 658 | 440 | 408 | 275 |
| m. Zielona Góra | 4623 | 467 | 1414 | 1000 | 957 | 785 |
| WIELKOPOLSKIE | 145409 | 29958 | 44445 | 28831 | 25063 | 17112 |
| <i>Podregion kaliski</i> | <i>27461</i> | <i>5944</i> | <i>8265</i> | <i>5538</i> | <i>4697</i> | <i>3017</i> |
| jarociński | 3652 | 824 | 1102 | 725 | 576 | 425 |
| kaliski | 2645 | 686 | 814 | 468 | 412 | 265 |
| kępiński | 1541 | 373 | 473 | 242 | 265 | 188 |
| krotoszyński | 3244 | 804 | 943 | 613 | 542 | 342 |
| ostrowski | 6628 | 1393 | 2069 | 1310 | 1172 | 684 |
| ostrzeszowski | 2337 | 623 | 667 | 438 | 373 | 236 |
| pleszewski | 3106 | 723 | 1025 | 697 | 417 | 244 |
| m. Kalisz | 4308 | 518 | 1172 | 1045 | 940 | 633 |

TABL. 35. BEZROBOTNI WEDŁUG WIEKU, REGIONÓW, WOJEWÓDZTW, PODREGIONÓW I POWIATÓW (cd.)

Stan w końcu czerwca 2013 r.

UNEMPLOYED PERSONS BY AGE, REGIONS, VOIVODSHIPS, SUBREGIONS AND POWIATS (cont.)

As of the end of June 2013

| REGIONY WOJEWÓDZTWA PODREGIONY POWIATY | REGIONS VOIVODSHIPS SUBREGIONS POWIATS | Ogółem <i>Total</i> | W wieku <i>By age</i> | | | | 55 lat i więcej <i>55 years and more</i> |
|---|---|------------------------|--|--------------|--------------|--------------|--|
| | | | 24 lata i mniej <i>24 years and less</i> | 25—34 | 35—44 | 45—54 | |
| w osobach <i>in persons</i> | | | | | | | |
| Podregion koniński | | 38187 | 8755 | 12048 | 7787 | 6130 | 3467 |
| gnieźnieński | | 7903 | 1680 | 2383 | 1516 | 1419 | 905 |
| kolski | | 4980 | 1212 | 1519 | 1031 | 773 | 445 |
| koniński | | 7806 | 2006 | 2684 | 1602 | 1014 | 500 |
| słupecki | | 3938 | 1016 | 1291 | 765 | 564 | 302 |
| turecki | | 4144 | 958 | 1375 | 821 | 686 | 304 |
| wrzesiński | | 4467 | 1060 | 1224 | 851 | 802 | 530 |
| m. Konin | | 4949 | 823 | 1572 | 1201 | 872 | 481 |
| Podregion leszczyński | | 21188 | 5139 | 6384 | 3765 | 3505 | 2395 |
| gostyński | | 3838 | 989 | 1178 | 645 | 639 | 387 |
| grodziski | | 2312 | 661 | 626 | 373 | 399 | 253 |
| kościański | | 2610 | 622 | 845 | 455 | 395 | 293 |
| leszczyński | | 1813 | 448 | 564 | 306 | 296 | 199 |
| miedzichodzki | | 1220 | 288 | 352 | 229 | 188 | 163 |
| nowotomyski | | 2193 | 536 | 645 | 418 | 348 | 246 |
| rawicki | | 2689 | 709 | 818 | 508 | 393 | 261 |
| wolsztyński | | 1606 | 438 | 455 | 251 | 249 | 213 |
| m. Leszno | | 2907 | 448 | 901 | 580 | 598 | 380 |
| Podregion pilski | | 24097 | 5038 | 7097 | 4746 | 4305 | 2911 |
| chodzieski | | 3181 | 644 | 944 | 667 | 546 | 380 |
| czarnkowsko-trzcianecki | | 4227 | 827 | 1177 | 813 | 812 | 598 |
| pilski | | 7136 | 1321 | 2048 | 1457 | 1358 | 952 |
| wągrowiecki | | 5117 | 1227 | 1622 | 1004 | 818 | 446 |
| złotowski | | 4436 | 1019 | 1306 | 805 | 771 | 535 |
| Podregion poznański | | 19963 | 3771 | 6057 | 3868 | 3586 | 2681 |
| obornicki | | 2795 | 626 | 825 | 539 | 460 | 345 |
| poznański | | 7560 | 1046 | 2395 | 1562 | 1425 | 1132 |
| szamotulski | | 3677 | 686 | 1085 | 713 | 677 | 516 |
| średzki | | 3471 | 815 | 1022 | 610 | 619 | 405 |
| śremski | | 2460 | 598 | 730 | 444 | 405 | 283 |
| Podregion m. Poznań | | 14513 | 1311 | 4594 | 3127 | 2840 | 2641 |
| m. Poznań | | 14513 | 1311 | 4594 | 3127 | 2840 | 2641 |
| ZACHODNIOPOMORSKIE | | 105128 | 16294 | 29638 | 21270 | 20561 | 17365 |
| Podregion koszaliński | | 41628 | 6452 | 11575 | 8483 | 8388 | 6730 |
| białogardzki | | 4628 | 714 | 1290 | 1035 | 921 | 668 |
| drawski | | 4602 | 764 | 1257 | 912 | 966 | 703 |
| kołobrzeski | | 2978 | 458 | 841 | 508 | 588 | 583 |
| koszaliński | | 5214 | 818 | 1514 | 1054 | 1087 | 741 |
| sławieński | | 4289 | 713 | 1150 | 894 | 832 | 700 |
| szczecinecki | | 6834 | 1256 | 1796 | 1450 | 1377 | 955 |
| świdwiński | | 3719 | 598 | 1114 | 786 | 707 | 514 |
| walecki | | 3293 | 499 | 930 | 688 | 639 | 537 |
| m. Koszalin | | 6071 | 632 | 1683 | 1156 | 1271 | 1329 |
| Podregion stargardzki | | 25796 | 4867 | 7551 | 5052 | 4764 | 3562 |
| choszczeński | | 3985 | 794 | 1139 | 802 | 745 | 505 |
| gryficki | | 4397 | 820 | 1331 | 834 | 787 | 625 |
| myśliborski | | 3842 | 713 | 1097 | 730 | 723 | 579 |
| pyrzycki | | 3261 | 632 | 971 | 672 | 553 | 433 |
| stargardzki | | 7251 | 1411 | 2121 | 1399 | 1323 | 997 |
| łobeski | | 3060 | 497 | 892 | 615 | 633 | 423 |

TABL. 35. BEZROBOTNI WEDŁUG WIEKU, REGIONÓW, WOJEWÓDZTW, PODREGIONÓW I POWIATÓW (cd.)

Stan w końcu czerwca 2013 r.

UNEMPLOYED PERSONS BY AGE, REGIONS, VOIVODSHIPS, SUBREGIONS AND POWIATS (cont.)

As of the end of June 2013

| REGIONY <i>REGIONS</i> WOJEWÓDZTWA <i>VOIVODSHIPS</i> PODREGIONY <i>SUBREGIONS</i> POWIATY <i>POWIATS</i> | Ogółem <i>Total</i> | W wieku <i>By age</i> | | | | |
|--|------------------------|---|--------------|--------------|--------------|---|
| | | 24 lata i mniej <i>24 years and less</i> | 25—34 | 35—44 | 45—54 | 55 lat i więcej <i>55 years and more</i> |
| w osobach <i>in persons</i> | | | | | | |
| Podregion m. Szczecin | 19368 | 1908 | 5298 | 4168 | 3963 | 4031 |
| m. Szczecin | 19368 | 1908 | 5298 | 4168 | 3963 | 4031 |
| Podregion szczeciński | 18336 | 3067 | 5214 | 3567 | 3446 | 3042 |
| goleniowski | 4497 | 780 | 1249 | 890 | 830 | 748 |
| gryfiński | 5365 | 1025 | 1517 | 1027 | 980 | 816 |
| kamieński | 3267 | 559 | 968 | 610 | 595 | 535 |
| policki | 4006 | 582 | 1197 | 805 | 756 | 666 |
| m. Świnoujście | 1201 | 121 | 283 | 235 | 285 | 277 |
| REGION POŁUDNIOWO-ZACHODNI | 203782 | 31557 | 57769 | 40635 | 40106 | 33715 |
| DOLNOŚLĄSKIE | 153416 | 22696 | 43393 | 30997 | 30170 | 26160 |
| Podregion jeleniogórski | 35435 | 5328 | 9827 | 7173 | 7155 | 5952 |
| bolesławiecki | 4122 | 770 | 1191 | 746 | 778 | 637 |
| jaworski | 4015 | 656 | 1186 | 806 | 781 | 586 |
| jeleniogórski | 3846 | 372 | 1044 | 850 | 805 | 775 |
| kamiennogórski | 3221 | 455 | 837 | 654 | 736 | 539 |
| lubański | 4205 | 656 | 1141 | 938 | 815 | 655 |
| lwówecki | 3826 | 626 | 1023 | 769 | 742 | 666 |
| zgorzelecki | 4783 | 760 | 1374 | 912 | 998 | 739 |
| złotoryjski | 4031 | 712 | 1203 | 814 | 738 | 564 |
| m. Jelenia Góra | 3386 | 321 | 828 | 684 | 762 | 791 |
| Podregion legnicko-głogowski | 24159 | 4466 | 7226 | 4911 | 4208 | 3348 |
| głogowski | 4791 | 891 | 1544 | 988 | 755 | 613 |
| górowski | 3210 | 646 | 1013 | 671 | 507 | 373 |
| legnicki | 3633 | 605 | 1069 | 732 | 709 | 518 |
| lubiński | 4279 | 1010 | 1345 | 834 | 625 | 465 |
| polkowicki | 3151 | 695 | 878 | 632 | 563 | 383 |
| m. Legnica | 5095 | 619 | 1377 | 1054 | 1049 | 996 |
| Podregion wałbrzyski | 46396 | 6639 | 13155 | 9570 | 9626 | 7406 |
| dzierżoniowski | 6392 | 896 | 1779 | 1267 | 1361 | 1089 |
| kłodzki | 14508 | 2136 | 4146 | 3087 | 2984 | 2155 |
| świdnicki | 8349 | 1282 | 2311 | 1552 | 1678 | 1526 |
| wałbrzyski | 4264 | 636 | 1187 | 918 | 877 | 646 |
| ząbkowicki | 5349 | 870 | 1436 | 1135 | 1080 | 828 |
| m. Wałbrzych | 7534 | 819 | 2296 | 1611 | 1646 | 1162 |
| Podregion wrocławski | 28405 | 4966 | 8057 | 5613 | 5211 | 4558 |
| milicki | 2209 | 447 | 621 | 478 | 385 | 278 |
| oleśnicki | 5965 | 1054 | 1654 | 1237 | 1132 | 888 |
| oławski | 4111 | 688 | 1341 | 726 | 720 | 636 |
| strzebiński | 2756 | 500 | 732 | 535 | 532 | 457 |
| średzki | 2470 | 412 | 660 | 506 | 469 | 423 |
| trzebnicki | 4112 | 782 | 1142 | 803 | 722 | 663 |
| wołowski | 3650 | 720 | 979 | 724 | 669 | 558 |
| wrocławski | 3132 | 363 | 928 | 604 | 582 | 655 |
| Podregion m. Wrocław | 19021 | 1297 | 5128 | 3730 | 3970 | 4896 |
| m. Wrocław | 19021 | 1297 | 5128 | 3730 | 3970 | 4896 |
| OPOLSKIE | 50366 | 8861 | 14376 | 9638 | 9936 | 7555 |
| Podregion nyski | 24471 | 4347 | 6933 | 4854 | 4793 | 3544 |
| brzeski | 6557 | 1059 | 1849 | 1336 | 1332 | 981 |
| kluczborski | 2987 | 579 | 887 | 580 | 522 | 419 |

TABL. 35. BEZROBOTNI WEDŁUG WIEKU, REGIONÓW, WOJEWÓDZTW, PODREGIONÓW I POWIATÓW (cd.)

Stan w końcu czerwca 2013 r.

UNEMPLOYED PERSONS BY AGE, REGIONS, VOIVODSHIPS, SUBREGIONS AND POWIATS (cont.)

As of the end of June 2013

| REGIONY REGIONS WOJEWÓDZTWA VOIVODSHIPS PODREGIONY SUBREGIONS POWIATY POWIATS | Ogółem Total | W wieku By age | | | | |
|--|-----------------|--------------------------------------|---------------|--------------|--------------|--------------------------------------|
| | | 24 lata i mniej 24 years and less | 25—34 | 35—44 | 45—54 | 55 lat i więcej 55 years and more |
| w osobach in persons | | | | | | |
| namysłowski | 2675 | 590 | 727 | 451 | 527 | 380 |
| nyski | 8868 | 1467 | 2452 | 1862 | 1758 | 1329 |
| prudnicki | 3384 | 652 | 1018 | 625 | 654 | 435 |
| Podregion opolski | 25895 | 4514 | 7443 | 4784 | 5143 | 4011 |
| głubczycki | 3045 | 586 | 923 | 542 | 602 | 392 |
| kedzierzyńsko-kozielski | 5032 | 891 | 1364 | 979 | 1075 | 723 |
| krapkowicki | 2540 | 523 | 664 | 500 | 517 | 336 |
| oleski | 2394 | 544 | 679 | 393 | 424 | 354 |
| opolski | 5474 | 948 | 1606 | 968 | 1079 | 873 |
| strzelecki | 2312 | 490 | 621 | 376 | 490 | 335 |
| m. Opole | 5098 | 532 | 1586 | 1026 | 956 | 998 |
| REGION PÓLNOCNY | 366073 | 69109 | 107808 | 75659 | 68442 | 45055 |
| KUJAWSKO-POMORSKIE | 145781 | 28076 | 42743 | 30899 | 27011 | 17052 |
| Podregion bydgosko-toruński | 36682 | 5789 | 10791 | 7745 | 7027 | 5330 |
| bydgoski | 5099 | 1019 | 1480 | 1024 | 970 | 606 |
| toruński | 7079 | 1525 | 2221 | 1530 | 1143 | 660 |
| m. Bydgoszcz | 14967 | 1893 | 4297 | 3078 | 3071 | 2628 |
| m. Toruń | 9537 | 1352 | 2793 | 2113 | 1843 | 1436 |
| Podregion grudziądzki | 40834 | 8833 | 12070 | 8201 | 7428 | 4302 |
| brodnicki | 4315 | 1073 | 1328 | 841 | 686 | 387 |
| chełmiński | 4445 | 927 | 1335 | 868 | 856 | 459 |
| golubsko-dobrzyński | 3923 | 954 | 1229 | 755 | 685 | 300 |
| grudziądzki | 3765 | 753 | 1077 | 860 | 704 | 371 |
| sępoleński | 3171 | 711 | 883 | 636 | 575 | 366 |
| świecki | 6400 | 1604 | 1867 | 1285 | 1063 | 581 |
| tucholski | 3753 | 961 | 1189 | 691 | 586 | 326 |
| wąbrzeski | 2995 | 622 | 903 | 621 | 548 | 301 |
| m. Grudziądz | 8067 | 1228 | 2259 | 1644 | 1725 | 1211 |
| Podregion włocławski | 68265 | 13454 | 19882 | 14953 | 12556 | 7420 |
| aleksandrowski | 4589 | 862 | 1363 | 1003 | 799 | 562 |
| inowrocławski | 14938 | 2942 | 4337 | 3143 | 2829 | 1687 |
| lipnowski | 6341 | 1549 | 1983 | 1366 | 950 | 493 |
| mogileński | 3920 | 969 | 1116 | 834 | 652 | 349 |
| nakielski | 6558 | 1430 | 1940 | 1337 | 1151 | 700 |
| radziejowski | 3588 | 818 | 1068 | 758 | 637 | 307 |
| rypiński | 3451 | 896 | 1063 | 617 | 561 | 314 |
| włocławski | 8761 | 1580 | 2610 | 2041 | 1654 | 876 |
| żniński | 5474 | 1093 | 1597 | 1196 | 1017 | 571 |
| m. Włocławek | 10645 | 1315 | 2805 | 2658 | 2306 | 1561 |
| POMORSKIE | 112908 | 20855 | 33243 | 23052 | 20873 | 14885 |
| Podregion gdański | 23933 | 5233 | 7249 | 4617 | 4175 | 2659 |
| gdański | 3560 | 589 | 1106 | 769 | 633 | 463 |
| kartuski | 4733 | 1434 | 1362 | 775 | 735 | 427 |
| nowodworski | 3124 | 588 | 976 | 618 | 579 | 363 |
| pucki | 3168 | 601 | 884 | 592 | 667 | 424 |
| wejherowski | 9348 | 2021 | 2921 | 1863 | 1561 | 982 |

TABL. 35. BEZROBOTNI WEDŁUG WIEKU, REGIONÓW, WOJEWÓDZTW, PODREGIONÓW I POWIATÓW (dok.)

Stan w końcu czerwca 2013 r.

UNEMPLOYED PERSONS BY AGE, REGIONS, VOIVODSHIPS, SUBREGIONS AND POWIATS (cont.)

As of the end of June 2013

| REGIONY WOJEWÓDZTWA PODREGIONY POWIATY | REGIONS VOIVODSHIPS SUBREGIONS POWIATS | Ogółem <i>Total</i> | W wieku <i>By age</i> | | | | 55 lat i więcej <i>55 years and more</i> |
|---|---|------------------------|--|--------------|--------------|--------------|--|
| | | | 24 lata i mniej <i>24 years and less</i> | 25—34 | 35—44 | 45—54 | |
| w osobach <i>in persons</i> | | | | | | | |
| Podregion ślępski | | 34779 | 6629 | 10097 | 6933 | 6657 | 4463 |
| bytownski | | 6723 | 1496 | 1952 | 1287 | 1258 | 730 |
| chojnicki | | 7194 | 1657 | 2126 | 1430 | 1247 | 734 |
| człuchowski | | 4612 | 877 | 1264 | 892 | 993 | 586 |
| łęborski | | 4512 | 841 | 1322 | 889 | 858 | 602 |
| ślępski | | 6836 | 1126 | 2017 | 1398 | 1312 | 983 |
| m. Słępsk | | 4902 | 632 | 1416 | 1037 | 989 | 828 |
| Podregion starogardzki | | 31964 | 6859 | 9343 | 6406 | 5736 | 3620 |
| kościerski | | 3781 | 1083 | 1135 | 671 | 568 | 324 |
| kwidzyński | | 5967 | 1162 | 1780 | 1197 | 1086 | 742 |
| malborski | | 4871 | 865 | 1361 | 1044 | 966 | 635 |
| starogardzki | | 8515 | 1948 | 2499 | 1650 | 1527 | 891 |
| tczewski | | 5337 | 1102 | 1557 | 1099 | 930 | 649 |
| sztumski | | 3493 | 699 | 1011 | 745 | 659 | 379 |
| Podregion trójmiejski | | 22232 | 2134 | 6554 | 5096 | 4305 | 4143 |
| m. Gdańsk | | 14567 | 1396 | 4200 | 3341 | 2800 | 2830 |
| m. Gdynia | | 6774 | 668 | 2080 | 1542 | 1337 | 1147 |
| m. Sopot | | 891 | 70 | 274 | 213 | 168 | 166 |
| WARMIŃSKO-MAZURSKIE | | 107384 | 20178 | 31822 | 21708 | 20558 | 13118 |
| Podregion elblęski | | 40787 | 8078 | 12143 | 8489 | 7489 | 4588 |
| braniewski | | 4179 | 848 | 1157 | 884 | 853 | 437 |
| działdowski | | 6328 | 1378 | 1911 | 1291 | 1140 | 608 |
| elblęski | | 5582 | 1121 | 1748 | 1170 | 969 | 574 |
| iławski | | 4496 | 1071 | 1384 | 811 | 763 | 467 |
| nowomiejski | | 3668 | 899 | 1149 | 771 | 596 | 253 |
| ostródzki | | 8488 | 1641 | 2418 | 1818 | 1622 | 989 |
| m. Elblęq | | 8046 | 1120 | 2376 | 1744 | 1546 | 1260 |
| Podregion ełcki | | 23866 | 4493 | 6934 | 4659 | 4677 | 3103 |
| ełcki | | 8025 | 1431 | 2422 | 1600 | 1544 | 1028 |
| giżycki | | 3052 | 544 | 924 | 585 | 548 | 451 |
| olecki | | 3074 | 587 | 911 | 532 | 626 | 418 |
| piski | | 5620 | 1168 | 1505 | 1141 | 1156 | 650 |
| gołdapski | | 2157 | 421 | 631 | 424 | 400 | 281 |
| węgorzewski | | 1938 | 342 | 541 | 377 | 403 | 275 |
| Podregion olsztyński | | 42731 | 7607 | 12745 | 8560 | 8392 | 5427 |
| bartoszycki | | 6184 | 1108 | 1822 | 1218 | 1297 | 739 |
| ketrzyński | | 5862 | 1091 | 1668 | 1238 | 1181 | 684 |
| lidzbarski | | 3833 | 698 | 1062 | 812 | 773 | 488 |
| mraęowski | | 3394 | 651 | 957 | 587 | 714 | 485 |
| nidzicki | | 2298 | 489 | 742 | 480 | 391 | 196 |
| olsztyński | | 8065 | 1386 | 2411 | 1671 | 1573 | 1024 |
| szczycieński | | 5854 | 1302 | 1764 | 1116 | 1058 | 614 |
| m. Olsztyn | | 7241 | 882 | 2319 | 1438 | 1405 | 1197 |

TABL. 36. BEZROBOTNI WEDŁUG POZIOMU WYKSZTAŁCENIA, REGIONÓW, WOJEWÓDZTW, PODREGIONÓW I POWIATÓW

Stan w końcu czerwca 2013 r.

UNEMPLOYED PERSONS BY EDUCATIONAL LEVEL, REGIONS, VOIVODSHIPS, SUBREGIONS AND POWIATS

As of the end of June 2013

| REGIONY REGIONS WOJEWÓDZTWA VOIVODSHIPS PODREGIONY SUBREGIONS POWIATY POWIATS | Ogółem Total | Z wykształceniem By educational level | | | | |
|--|-----------------|---------------------------------------|---|---|---|--|
| | | wyższym tertiary | średnim zawodowym ^a vocational secondary ^a | średnim ogólno- kształcącym general secondary | zasadniczym zawodowym basic vocational | gimnazjalnym, podstawowym i niepełnym podstawowym lower second- ary, primary and incomplete primary |
| | | w osobach in persons | | | | |
| POLSKA POLAND | 2109145 | 242919 | 466815 | 233602 | 587577 | 578232 |
| REGION CENTRALNY | 434144 | 54342 | 93861 | 51641 | 108980 | 125320 |
| ŁÓDZKIE | 152352 | 15643 | 31138 | 18040 | 38579 | 48952 |
| <i>Podregion łódzki</i> | <i>25157</i> | <i>2277</i> | <i>4817</i> | <i>3045</i> | <i>6614</i> | <i>8404</i> |
| łódzki wschodni | 3657 | 387 | 770 | 500 | 948 | 1052 |
| pabianicki | 7912 | 733 | 1431 | 981 | 2008 | 2759 |
| zgierski | 11694 | 1017 | 2242 | 1351 | 3076 | 4008 |
| brzeziński | 1894 | 140 | 374 | 213 | 582 | 585 |
| <i>Podregion m. Łódź</i> | <i>42503</i> | <i>4595</i> | <i>7715</i> | <i>4991</i> | <i>8532</i> | <i>16670</i> |
| m. Łódź | 42503 | 4595 | 7715 | 4991 | 8532 | 16670 |
| <i>Podregion piotrkowski</i> | <i>37540</i> | <i>4204</i> | <i>8376</i> | <i>4236</i> | <i>10094</i> | <i>10630</i> |
| bełchatowski | 7479 | 980 | 1605 | 918 | 1895 | 2081 |
| opoczyński | 5299 | 576 | 1198 | 718 | 1510 | 1297 |
| piotrkowski | 4394 | 486 | 1017 | 504 | 1012 | 1375 |
| radomszczański | 7441 | 775 | 1645 | 766 | 2123 | 2132 |
| tomaszowski | 8236 | 798 | 1914 | 714 | 2568 | 2242 |
| m. Piotrków Trybunalski | 4691 | 589 | 997 | 616 | 986 | 1503 |
| <i>Podregion sieradzki</i> | <i>26479</i> | <i>2561</i> | <i>5698</i> | <i>3247</i> | <i>7871</i> | <i>7102</i> |
| łaski | 3674 | 290 | 820 | 422 | 1168 | 974 |
| pajęczański | 2912 | 332 | 580 | 313 | 882 | 805 |
| poddębicki | 2656 | 193 | 585 | 281 | 673 | 924 |
| sieradzki | 6739 | 705 | 1461 | 912 | 1909 | 1752 |
| wieluński | 4160 | 475 | 887 | 441 | 1402 | 955 |
| wierszowski | 1935 | 186 | 453 | 196 | 681 | 419 |
| zduńskowolski | 4403 | 380 | 912 | 682 | 1156 | 1273 |
| <i>Podregion skierniewicki</i> | <i>20673</i> | <i>2006</i> | <i>4532</i> | <i>2521</i> | <i>5468</i> | <i>6146</i> |
| kutnowski | 7610 | 683 | 1464 | 953 | 2005 | 2505 |
| łęczycki | 3157 | 230 | 552 | 456 | 805 | 1114 |
| łowicki | 4000 | 391 | 1092 | 393 | 1172 | 952 |
| rawski | 2058 | 215 | 560 | 196 | 548 | 539 |
| skierniewicki | 1358 | 124 | 343 | 164 | 338 | 389 |
| m. Skierniewice | 2490 | 363 | 521 | 359 | 600 | 647 |
| MAZOWIECKIE | 281792 | 38699 | 62723 | 33601 | 70401 | 76368 |
| <i>Podregion ciechanowsko-płocki</i> | <i>46381</i> | <i>4476</i> | <i>9835</i> | <i>5267</i> | <i>13025</i> | <i>13778</i> |
| ciechanowski | 5989 | 591 | 1203 | 714 | 1829 | 1652 |
| gostyniński | 4158 | 353 | 801 | 549 | 1027 | 1428 |
| mławski | 4936 | 420 | 1108 | 669 | 1445 | 1294 |
| płocki | 7837 | 692 | 1605 | 689 | 2211 | 2640 |
| płoński | 6331 | 496 | 944 | 964 | 1819 | 2108 |
| sierpecki | 4493 | 385 | 1199 | 377 | 1290 | 1242 |
| żuromiński | 4001 | 324 | 891 | 438 | 1284 | 1064 |
| m. Płock | 8636 | 1215 | 2084 | 867 | 2120 | 2350 |
| <i>Podregion ostrołęcko-siedlecki</i> | <i>49646</i> | <i>5511</i> | <i>11468</i> | <i>7145</i> | <i>13292</i> | <i>12230</i> |
| łosicki | 1880 | 239 | 497 | 227 | 467 | 450 |
| makowski | 4772 | 295 | 975 | 886 | 1483 | 1133 |
| ostrołęcki | 5904 | 596 | 1666 | 623 | 1604 | 1415 |

^a Łącznie ze szkołami policealnymi.
^a Including post secondary schools.

TABL. 36. BEZROBOTNI WEDŁUG POZIOMU WYKSZTAŁCENIA, REGIONÓW, WOJEWÓDZTW, PODREGIONÓW I POWIATÓW (cd.)

Stan w końcu czerwca 2013 r.

UNEMPLOYED PERSONS BY EDUCATIONAL LEVEL, REGIONS, VOIVODSHIPS, SUBREGIONS AND POWIATS (cont.)

As of the end of June 2013

| REGIONY REGIONS WOJEWÓDZTWA VOIVODSHIPS PODREGIONY SUBREGIONS POWIATY POWIATS | Ogółem Total | Z wykształceniem By educational level | | | | |
|--|-----------------|---------------------------------------|---|---|---|--|
| | | wyższym tertiary | średnim zawodowym ^a vocational secondary ^a | średnim ogólno- kształcącym general secondary | zasadniczym zawodowym basic vocational | gimnazjalnym, podstawowym i niepełnym podstawowym lower sec- ondary, primary and incomplete primary |
| | | w osobach in persons | | | | |
| ostrowski | 5369 | 545 | 1327 | 718 | 1440 | 1339 |
| przasnyski | 3576 | 325 | 731 | 503 | 905 | 1112 |
| pułtuski | 5026 | 445 | 1017 | 825 | 1424 | 1315 |
| siedlecki | 3641 | 509 | 755 | 527 | 1032 | 818 |
| sokołowski | 2543 | 338 | 594 | 352 | 617 | 642 |
| węgrowski | 4089 | 326 | 750 | 848 | 1197 | 968 |
| wyszkowski | 4684 | 407 | 1088 | 584 | 1217 | 1388 |
| m. Ostrołęka | 3958 | 600 | 1096 | 487 | 1017 | 758 |
| m. Siedlce | 4204 | 886 | 972 | 565 | 889 | 892 |
| Podregion radomski | 61456 | 6620 | 13187 | 6111 | 18388 | 17150 |
| białobrzeski | 2087 | 178 | 489 | 218 | 624 | 578 |
| kozienicki | 4773 | 427 | 889 | 551 | 1502 | 1404 |
| lipski | 2540 | 284 | 568 | 398 | 775 | 515 |
| przysuski | 5371 | 432 | 1246 | 561 | 1779 | 1353 |
| radomski | 16481 | 1454 | 3533 | 1380 | 5141 | 4973 |
| szydłowiecki | 5774 | 429 | 1260 | 599 | 2102 | 1384 |
| zwoleński | 3162 | 286 | 629 | 364 | 894 | 989 |
| m. Radom | 21268 | 3130 | 4573 | 2040 | 5571 | 5954 |
| Podregion m. st. Warszawa | 55497 | 14027 | 13171 | 6674 | 8193 | 13432 |
| m. st. Warszawa | 55497 | 14027 | 13171 | 6674 | 8193 | 13432 |
| Podregion warszawski-wschodni | 38388 | 4029 | 8260 | 4673 | 10440 | 10986 |
| garwoliński | 6124 | 445 | 1426 | 651 | 2110 | 1492 |
| legionowski | 5002 | 724 | 1127 | 647 | 1090 | 1414 |
| miński | 6079 | 709 | 1438 | 771 | 1710 | 1451 |
| nowodworski | 3913 | 312 | 681 | 438 | 1065 | 1417 |
| otwocki | 4458 | 579 | 903 | 564 | 1137 | 1275 |
| wołomiński | 12812 | 1260 | 2685 | 1602 | 3328 | 3937 |
| Podregion warszawski-zachodni | 30424 | 4036 | 6802 | 3731 | 7063 | 8792 |
| grodziski | 2611 | 396 | 613 | 329 | 619 | 654 |
| grójecki | 3691 | 337 | 846 | 557 | 872 | 1079 |
| piaseczyński | 6302 | 1060 | 1417 | 691 | 1258 | 1876 |
| pruskowski | 5515 | 943 | 1236 | 740 | 1154 | 1442 |
| sochaczewski | 4329 | 403 | 958 | 521 | 1178 | 1269 |
| warszawski zachodni | 3556 | 524 | 823 | 308 | 858 | 1043 |
| żyrardowski | 4420 | 373 | 909 | 585 | 1124 | 1429 |
| REGION POŁUDNIOWY | 369565 | 45449 | 86966 | 39218 | 105785 | 92147 |
| MAŁOPOLSKIE | 160904 | 21351 | 39567 | 19592 | 46651 | 33743 |
| Podregion krakowski | 30219 | 3536 | 7599 | 3870 | 9037 | 6177 |
| bocheński | 4382 | 569 | 1161 | 606 | 1296 | 750 |
| krakowski | 9654 | 1210 | 2439 | 1111 | 2824 | 2070 |
| miechowski | 2395 | 280 | 794 | 349 | 480 | 492 |
| myślenicki | 6537 | 735 | 1466 | 930 | 2228 | 1178 |
| proszowicki | 2414 | 205 | 599 | 396 | 641 | 573 |
| wielicki | 4837 | 537 | 1140 | 478 | 1568 | 1114 |
| Podregion m. Kraków | 25962 | 5905 | 5877 | 3117 | 4894 | 6169 |
| m. Kraków | 25962 | 5905 | 5877 | 3117 | 4894 | 6169 |

^a Łącznie ze szkołami policealnymi.
^a Including post secondary schools.

TABL. 36. BEZROBOTNI WEDŁUG POZIOMU WYKSZTAŁCENIA, REGIONÓW, WOJEWÓDZTW, PODREGIONÓW I POWIATÓW (cd.)

Stan w końcu czerwca 2013 r.

UNEMPLOYED PERSONS BY EDUCATIONAL LEVEL, REGIONS, VOIVODSHIPS, SUBREGIONS AND POWIATS (cont.)

As of the end of June 2013

| REGIONY REGIONS WOJEWÓDZTWA VOIVODSHIPS PODREGIONY SUBREGIONS POWIATY POWIATS | Ogółem Total | Z wykształceniem By educational level | | | | |
|--|-----------------|---------------------------------------|---|---|---|--|
| | | wyższym tertiary | średnim zawodowym ^a vocational secondary ^a | średnim ogólno- kształcącym general secondary | zasadniczym zawodowym basic vocational | gimnazjalnym, podstawowym i niepełnym podstawowym lower second- ary, primary and incomplete primary |
| w osobach in persons | | | | | | |
| Podregion nowosądecki | 46747 | 4992 | 11810 | 5548 | 14943 | 9454 |
| gorlicki | 6207 | 715 | 1969 | 483 | 2226 | 814 |
| limanowski | 9895 | 847 | 2534 | 1368 | 3245 | 1901 |
| nowosądecki | 12697 | 1480 | 3553 | 1353 | 4454 | 1857 |
| nowotarski | 9079 | 831 | 1567 | 1262 | 2646 | 2773 |
| tatrzański | 3831 | 334 | 800 | 391 | 1049 | 1257 |
| m. Nowy Sącz | 5038 | 785 | 1387 | 691 | 1323 | 852 |
| Podregion oświęcimski | 32820 | 3742 | 8288 | 3853 | 9797 | 7140 |
| chrzanowski | 6955 | 881 | 1740 | 853 | 1808 | 1673 |
| olkuski | 7326 | 966 | 2254 | 892 | 1727 | 1487 |
| oświęcimski | 7034 | 899 | 1654 | 888 | 2146 | 1447 |
| suski | 3743 | 349 | 819 | 464 | 1236 | 875 |
| wadowicki | 7762 | 647 | 1821 | 756 | 2880 | 1658 |
| Podregion tarnowski | 25156 | 3176 | 5993 | 3204 | 7980 | 4803 |
| brzeski | 4555 | 551 | 1218 | 520 | 1477 | 789 |
| dąbrowski | 4696 | 427 | 955 | 677 | 1662 | 975 |
| tarnowski | 9929 | 1154 | 2469 | 1176 | 3306 | 1824 |
| m. Tarnów | 5976 | 1044 | 1351 | 831 | 1535 | 1215 |
| ŚLĄSKIE | 208661 | 24098 | 47399 | 19626 | 59134 | 58404 |
| Podregion bielski | 28443 | 3141 | 6535 | 2721 | 9290 | 6756 |
| bielski | 5832 | 686 | 1367 | 406 | 2072 | 1301 |
| cieszyński | 7378 | 708 | 1643 | 711 | 2476 | 1840 |
| żywiecki | 8586 | 765 | 1930 | 926 | 2922 | 2043 |
| m. Bielsko-Biała | 6647 | 982 | 1595 | 678 | 1820 | 1572 |
| Podregion bytomski | 24074 | 2063 | 5211 | 1996 | 6999 | 7805 |
| lubliniecki | 3597 | 342 | 847 | 366 | 1125 | 917 |
| tarnogórski | 6069 | 685 | 1638 | 482 | 1800 | 1464 |
| m. Bytom | 11422 | 770 | 2078 | 903 | 3093 | 4578 |
| m. Piekary Śląskie | 2986 | 266 | 648 | 245 | 981 | 846 |
| Podregion częstochowski | 34190 | 4766 | 8507 | 2825 | 9573 | 8519 |
| częstochowski | 9009 | 1022 | 2199 | 638 | 2845 | 2305 |
| kłobucki | 4749 | 568 | 1212 | 361 | 1545 | 1063 |
| myszkowski | 5223 | 682 | 1392 | 532 | 1407 | 1210 |
| m. Częstochowa | 15209 | 2494 | 3704 | 1294 | 3776 | 3941 |
| Podregion gliwicki | 20178 | 2016 | 3963 | 2060 | 5119 | 7020 |
| gliwicki | 3846 | 377 | 757 | 389 | 1166 | 1157 |
| m. Gliwice | 7858 | 1070 | 1637 | 846 | 1927 | 2378 |
| m. Zabrze | 8474 | 569 | 1569 | 825 | 2026 | 3485 |
| Podregion katowicki | 29692 | 3092 | 6050 | 2508 | 7936 | 10106 |
| m. Chorzów | 5151 | 337 | 878 | 386 | 1424 | 2126 |
| m. Katowice | 11358 | 1557 | 2405 | 1105 | 2679 | 3612 |
| m. Mysłowice | 2986 | 352 | 723 | 218 | 914 | 779 |
| m. Ruda Śląska | 4627 | 419 | 930 | 381 | 1307 | 1590 |
| m. Siemianowice Śląskie | 3115 | 280 | 659 | 282 | 930 | 964 |
| m. Świętochłowice | 2455 | 147 | 455 | 136 | 682 | 1035 |
| Podregion rybnicki | 20982 | 2333 | 4486 | 2172 | 5864 | 6127 |
| raciborski | 3103 | 322 | 699 | 239 | 846 | 997 |
| rybnicki | 2177 | 217 | 411 | 220 | 661 | 668 |
| wodzisławski | 5465 | 617 | 1297 | 456 | 1655 | 1440 |

^a Łącznie ze szkołami policealnymi.
^a Including post secondary schools.

TABL. 36. BEZROBOTNI WEDŁUG POZIOMU WYKSZTAŁCENIA, REGIONÓW, WOJEWÓDZTW, PODREGIONÓW I POWIATÓW (cd.)

Stan w końcu czerwca 2013 r.

UNEMPLOYED PERSONS BY EDUCATIONAL LEVEL, REGIONS, VOIVODSHIPS, SUBREGIONS AND POWIATS (cont.)

As of the end of June 2013

| REGIONY REGIONS WOJEWÓDZTWA VOIVODSHIPS PODREGIONY SUBREGIONS POWIATY POWIATS | Ogółem Total | Z wykształceniem By educational level | | | | |
|--|-----------------|---------------------------------------|---|---|---|--|
| | | wyższym tertiary | średnim zawodowym ^a vocational secondary ^a | średnim ogólno- kształcącym general secondary | zasadniczym zawodowym basic vocational | gimnazjalnym, podstawowym i niepełnym podstawowym lower sec- ondary, primary and incomplete primary |
| w osobach in persons | | | | | | |
| m. Jastrzębie-Zdrój | 3873 | 387 | 780 | 531 | 1021 | 1154 |
| m. Rybnik | 4494 | 564 | 873 | 533 | 1169 | 1355 |
| m. Żory | 1870 | 226 | 426 | 193 | 512 | 513 |
| Podregion sosnowiecki | 38481 | 5079 | 9759 | 3901 | 10426 | 9316 |
| będziński | 8302 | 1033 | 2008 | 805 | 1847 | 2609 |
| zawierciański | 7998 | 1141 | 2249 | 783 | 2405 | 1420 |
| m. Dąbrowa Górnicza | 7196 | 974 | 1875 | 672 | 2042 | 1633 |
| m. Jaworzno | 3497 | 461 | 809 | 568 | 917 | 742 |
| m. Sosnowiec | 11488 | 1470 | 2818 | 1073 | 3215 | 2912 |
| Podregion tyski | 12621 | 1608 | 2888 | 1443 | 3927 | 2755 |
| mikołowski | 3423 | 372 | 775 | 386 | 1273 | 617 |
| pszczyński | 3116 | 384 | 663 | 354 | 899 | 816 |
| bieruńsko-łędziański | 1588 | 219 | 398 | 178 | 474 | 319 |
| m. Tychy | 4494 | 633 | 1052 | 525 | 1281 | 1003 |
| REGION WSCHODNI | 426567 | 58474 | 106079 | 50218 | 115272 | 96524 |
| LUBELSKIE | 128587 | 18616 | 31818 | 16406 | 31625 | 30122 |
| Podregion bialski | 20653 | 2653 | 4669 | 2666 | 5585 | 5080 |
| bialski | 6936 | 860 | 1637 | 801 | 1999 | 1639 |
| parczewski | 2232 | 244 | 573 | 256 | 540 | 619 |
| radzyński | 3937 | 433 | 774 | 542 | 1019 | 1169 |
| włodawski | 3606 | 359 | 798 | 528 | 1028 | 893 |
| m. Biała Podlaska | 3942 | 757 | 887 | 539 | 999 | 760 |
| Podregion chełmsko-zamojski | 41379 | 5841 | 10483 | 5153 | 10078 | 9824 |
| biłgorajski | 4014 | 779 | 1033 | 463 | 994 | 745 |
| chełmski | 5757 | 654 | 1410 | 671 | 1405 | 1617 |
| hrubieszowski | 5399 | 533 | 1298 | 753 | 1389 | 1426 |
| krasnostawski | 4849 | 576 | 1390 | 555 | 1138 | 1190 |
| tomaszowski | 5518 | 775 | 1249 | 657 | 1328 | 1509 |
| zamojski | 6808 | 861 | 1676 | 823 | 1881 | 1567 |
| m. Chełm | 4349 | 887 | 1197 | 592 | 833 | 840 |
| m. Zamość | 4685 | 776 | 1230 | 639 | 1110 | 930 |
| Podregion lubelski | 37475 | 6563 | 9469 | 4631 | 8259 | 8553 |
| lubartowski | 6012 | 608 | 1453 | 672 | 1840 | 1439 |
| lubelski | 7108 | 1001 | 1944 | 848 | 1799 | 1516 |
| łęczyński | 2637 | 391 | 761 | 375 | 540 | 570 |
| świdnicki | 4186 | 646 | 1147 | 532 | 1030 | 831 |
| m. Lublin | 17532 | 3917 | 4164 | 2204 | 3050 | 4197 |
| Podregion puławski | 29080 | 3559 | 7197 | 3956 | 7703 | 6665 |
| janowski | 3505 | 459 | 875 | 518 | 864 | 789 |
| kraśnicki | 6633 | 660 | 1601 | 1040 | 1585 | 1747 |
| łukowski | 5769 | 746 | 1158 | 861 | 1666 | 1338 |
| opolski | 4240 | 469 | 1111 | 500 | 1174 | 986 |
| puławski | 5609 | 850 | 1468 | 600 | 1477 | 1214 |
| rycki | 3324 | 375 | 984 | 437 | 937 | 591 |

^a Łącznie ze szkołami policealnymi.
^a Including post secondary schools.

TABL. 36. BEZROBOTNI WEDŁUG POZIOMU WYKSZTAŁCENIA, REGIONÓW, WOJEWÓDZTW, PODREGIONÓW I POWIATÓW (cd.)

Stan w końcu czerwca 2013 r.

UNEMPLOYED PERSONS BY EDUCATIONAL LEVEL, REGIONS, VOIVODSHIPS, SUBREGIONS AND POWIATS (cont.)

As of the end of June 2013

| REGIONY REGIONS WOJEWÓDZTWA VOIVODSHIPS PODREGIONY SUBREGIONS POWIATY POWIATS | Ogółem Total | Z wykształceniem By educational level | | | | |
|--|-----------------|---------------------------------------|---|---|---|--|
| | | wyższym tertiary | średnim zawodowym ^a vocational secondary ^a | średnim ogólno- kształcącym general secondary | zasadniczym zawodowym basic vocational | gimnazjalnym, podstawowym i niepełnym podstawowym lower second- ary, primary and incomplete primary |
| w osobach in persons | | | | | | |
| PODKARPACKIE | 145779 | 18900 | 37124 | 15776 | 43828 | 30151 |
| <i>Podregion krośnieński</i> | <i>35742</i> | <i>4288</i> | <i>9529</i> | <i>3128</i> | <i>11470</i> | <i>7327</i> |
| bieszczadzki | 1958 | 196 | 420 | 243 | 610 | 489 |
| brzozowski | 6668 | 609 | 1756 | 437 | 2408 | 1458 |
| jasielski | 9987 | 1075 | 2614 | 883 | 3204 | 2211 |
| krośnieński | 6819 | 955 | 1838 | 505 | 2262 | 1259 |
| sanocki | 5415 | 724 | 1468 | 551 | 1679 | 993 |
| leski | 2388 | 219 | 684 | 226 | 706 | 553 |
| m. Krosno | 2507 | 510 | 749 | 283 | 601 | 364 |
| <i>Podregion przemyski</i> | <i>30887</i> | <i>3958</i> | <i>7107</i> | <i>3908</i> | <i>9010</i> | <i>6904</i> |
| jarosławski | 9953 | 1347 | 2350 | 978 | 3054 | 2224 |
| lubaczowski | 3907 | 458 | 781 | 540 | 1335 | 793 |
| przemyski | 5679 | 619 | 1404 | 653 | 1635 | 1368 |
| przeworski | 6370 | 837 | 1412 | 967 | 1820 | 1334 |
| m. Przemyśl | 4978 | 697 | 1160 | 770 | 1166 | 1185 |
| <i>Podregion rzeszowski</i> | <i>40399</i> | <i>5710</i> | <i>11138</i> | <i>3982</i> | <i>11615</i> | <i>7954</i> |
| kolbuszowski | 3890 | 350 | 1034 | 324 | 1404 | 778 |
| łańcucki | 5924 | 764 | 1721 | 563 | 1893 | 983 |
| ropczycko-sędziszowski | 6066 | 589 | 1990 | 530 | 1784 | 1173 |
| rzeszowski | 9428 | 1173 | 2526 | 914 | 2595 | 2220 |
| strzyżowski | 5791 | 510 | 1561 | 565 | 2192 | 963 |
| m. Rzeszów | 9300 | 2324 | 2306 | 1086 | 1747 | 1837 |
| <i>Podregion tarnobrzeski</i> | <i>38751</i> | <i>4944</i> | <i>9350</i> | <i>4758</i> | <i>11733</i> | <i>7966</i> |
| dębicki | 7866 | 943 | 2118 | 1035 | 2302 | 1468 |
| leżajski | 5307 | 609 | 1260 | 643 | 1738 | 1057 |
| mielecki | 7250 | 754 | 1513 | 1059 | 2496 | 1428 |
| niżański | 5579 | 641 | 1325 | 633 | 1630 | 1350 |
| stalowowolski | 6673 | 942 | 1646 | 730 | 1770 | 1585 |
| tarnobrzeski | 3179 | 477 | 739 | 322 | 1012 | 629 |
| m. Tarnobrzeg | 2897 | 578 | 749 | 336 | 785 | 449 |
| PODLASKIE | 68002 | 9051 | 15834 | 8497 | 16179 | 18441 |
| <i>Podregion białostocki</i> | <i>30880</i> | <i>5022</i> | <i>7426</i> | <i>3726</i> | <i>6919</i> | <i>7787</i> |
| białostocki | 8731 | 1059 | 2143 | 953 | 2222 | 2354 |
| sokólski | 4861 | 414 | 1297 | 672 | 1169 | 1309 |
| m. Białostok | 17288 | 3549 | 3986 | 2101 | 3528 | 4124 |
| <i>Podregion łomżyński</i> | <i>20281</i> | <i>2391</i> | <i>4478</i> | <i>2647</i> | <i>5051</i> | <i>5714</i> |
| bielski | 2202 | 345 | 475 | 344 | 460 | 578 |
| hajnowski | 2142 | 259 | 482 | 271 | 509 | 621 |
| kolneński | 2974 | 245 | 553 | 483 | 799 | 894 |
| łomżyński | 2372 | 270 | 574 | 237 | 638 | 653 |
| siemiatycki | 1664 | 200 | 336 | 198 | 394 | 536 |
| wysokomazowiecki | 2274 | 219 | 677 | 248 | 617 | 513 |
| zambrowski | 2903 | 281 | 496 | 474 | 736 | 916 |
| m. Łomża | 3750 | 572 | 885 | 392 | 898 | 1003 |
| <i>Podregion suwalski</i> | <i>16841</i> | <i>1638</i> | <i>3930</i> | <i>2124</i> | <i>4209</i> | <i>4940</i> |
| augustowski | 3942 | 380 | 936 | 459 | 1128 | 1039 |
| grajewski | 3871 | 325 | 926 | 474 | 999 | 1147 |
| moniecki | 2142 | 159 | 477 | 289 | 499 | 718 |

^a Łącznie ze szkołami policealnymi.

^a Including post secondary schools.

TABL. 36. BEZROBOTNI WEDŁUG POZIOMU WYKSZTAŁCENIA, REGIONÓW, WOJEWÓDZTW, PODREGIONÓW I POWIATÓW (cd.)

Stan w końcu czerwca 2013 r.

UNEMPLOYED PERSONS BY EDUCATIONAL LEVEL, REGIONS, VOIVODSHIPS, SUBREGIONS AND POWIATS (cont.)

As of the end of June 2013

| REGIONY REGIONS WOJEWÓDZTWA VOIVODSHIPS PODREGIONY SUBREGIONS POWIATY POWIATS | Ogółem Total | Z wykształceniem By educational level | | | | |
|--|-----------------|---------------------------------------|---|---|---|--|
| | | wyższym tertiary | średnim zawodowym ^a vocational secondary ^a | średnim ogólno- kształcącym general secondary | zasadniczym zawodowym basic vocational | gimnazjalnym, podstawowym i niepełnym podstawowym lower sec- ondary, primary and incomplete primary |
| w osobach in persons | | | | | | |
| sejneński | 1634 | 136 | 415 | 288 | 328 | 467 |
| suwalski | 1464 | 153 | 326 | 155 | 360 | 470 |
| m. Suwałki | 3788 | 485 | 850 | 459 | 895 | 1099 |
| ŚWIĘTOKRZYSKIE | 84199 | 11907 | 21303 | 9539 | 23640 | 17810 |
| <i>Podregion kielecki</i> | <i>56002</i> | <i>8213</i> | <i>14147</i> | <i>6085</i> | <i>15708</i> | <i>11849</i> |
| kielecki | 14048 | 1952 | 3572 | 1390 | 4068 | 3066 |
| konecki | 7089 | 759 | 1777 | 757 | 2131 | 1665 |
| ostrowiecki | 8816 | 1154 | 2166 | 1078 | 2446 | 1972 |
| skarżyski | 7390 | 952 | 2037 | 798 | 2245 | 1358 |
| starachowicki | 6944 | 805 | 1676 | 740 | 2200 | 1523 |
| m. Kielce | 11715 | 2591 | 2919 | 1322 | 2618 | 2265 |
| <i>Podregion sandomiersko-jędrzejowski</i> | <i>28197</i> | <i>3694</i> | <i>7156</i> | <i>3454</i> | <i>7932</i> | <i>5961</i> |
| buski | 2879 | 392 | 775 | 314 | 796 | 602 |
| jędrzejowski | 5327 | 762 | 1482 | 574 | 1378 | 1131 |
| kazimierski | 2053 | 157 | 712 | 253 | 508 | 423 |
| opatowski | 5006 | 378 | 975 | 761 | 1695 | 1197 |
| pińczowski | 1742 | 255 | 478 | 276 | 431 | 302 |
| sandomierski | 4540 | 789 | 1135 | 433 | 1245 | 938 |
| staszowski | 3666 | 617 | 853 | 446 | 1071 | 679 |
| włoszczowski | 2984 | 344 | 746 | 397 | 808 | 689 |
| REGION PÓLNO-CNO-ZACHODNI | 309014 | 31151 | 64509 | 31817 | 91703 | 89834 |
| LUBUSKIE | 58477 | 5137 | 12362 | 5660 | 17950 | 17368 |
| <i>Podregion gorzowski</i> | <i>21518</i> | <i>1976</i> | <i>4296</i> | <i>2072</i> | <i>6553</i> | <i>6621</i> |
| gorzowski | 3130 | 273 | 547 | 267 | 902 | 1141 |
| międzyrzecki | 4728 | 335 | 1013 | 361 | 1564 | 1455 |
| słubicki | 2155 | 133 | 465 | 289 | 593 | 675 |
| strzelecko-drezdenecki | 4448 | 250 | 829 | 364 | 1525 | 1480 |
| sulęciński | 1778 | 122 | 350 | 176 | 608 | 522 |
| m. Gorzów Wielkopolski | 5279 | 863 | 1092 | 615 | 1361 | 1348 |
| <i>Podregion zielonogórski</i> | <i>36959</i> | <i>3161</i> | <i>8066</i> | <i>3588</i> | <i>11397</i> | <i>10747</i> |
| krośnieński | 4181 | 236 | 846 | 514 | 1415 | 1170 |
| nowosolski | 7011 | 481 | 1544 | 684 | 2142 | 2160 |
| świebodziński | 2969 | 229 | 605 | 304 | 948 | 883 |
| zielonogórski | 4765 | 452 | 965 | 425 | 1548 | 1375 |
| żagański | 5487 | 376 | 1240 | 414 | 1799 | 1658 |
| żarski | 5718 | 388 | 1257 | 568 | 1651 | 1854 |
| wschowski | 2205 | 164 | 422 | 191 | 771 | 657 |
| m. Zielona Góra | 4623 | 835 | 1187 | 488 | 1123 | 990 |
| WIELKOPOLSKIE | 145409 | 16088 | 32666 | 14549 | 45098 | 37008 |
| <i>Podregion kaliski</i> | <i>27461</i> | <i>3019</i> | <i>6951</i> | <i>2835</i> | <i>8927</i> | <i>5729</i> |
| jarociński | 3652 | 355 | 970 | 312 | 1275 | 740 |
| kaliski | 2645 | 371 | 617 | 184 | 765 | 708 |
| kępiński | 1541 | 144 | 441 | 155 | 505 | 296 |
| krotoszyński | 3244 | 308 | 865 | 359 | 1134 | 578 |
| ostrowski | 6628 | 738 | 1520 | 916 | 2274 | 1180 |

^a Łącznie ze szkołami policealnymi.
^a Including post secondary schools.

TABL. 36. BEZROBOTNI WEDŁUG POZIOMU WYKSZTAŁCENIA, REGIONÓW, WOJEWÓDZTW, PODREGIONÓW I POWIATÓW (cd.)

Stan w końcu czerwca 2013 r.

UNEMPLOYED PERSONS BY EDUCATIONAL LEVEL, REGIONS, VOIVODSHIPS, SUBREGIONS AND POWIATS (cont.)

As of the end of June 2013

| REGIONY REGIONS WOJEWÓDZTWA VOIVODSHIPS PODREGIONY SUBREGIONS POWIATY POWIATS | Ogółem Total | Z wykształceniem By educational level | | | | |
|--|-----------------|---------------------------------------|---|---|---|--|
| | | wyższym tertiary | średnim zawodowym ^a vocational secondary ^a | średnim ogólno- kształcącym general secondary | zasadniczym zawodowym basic vocational | gimnazjalnym, podstawowym i niepełnym podstawowym lower second- ary, primary and incomplete primary |
| w osobach in persons | | | | | | |
| ostrzeszowski | 2337 | 225 | 800 | 182 | 771 | 359 |
| pleszewski | 3106 | 284 | 795 | 312 | 1121 | 594 |
| m. Kalisz | 4308 | 594 | 943 | 415 | 1082 | 1274 |
| Podregion koniński | 38187 | 3878 | 8654 | 3755 | 11874 | 10026 |
| gnieźnieński | 7903 | 665 | 1521 | 843 | 2737 | 2137 |
| kolski | 4980 | 469 | 1157 | 464 | 1540 | 1350 |
| koniński | 7806 | 814 | 1752 | 758 | 2426 | 2056 |
| słupecki | 3938 | 380 | 919 | 361 | 1323 | 955 |
| turecki | 4144 | 509 | 1036 | 393 | 1146 | 1060 |
| wrzesiński | 4467 | 391 | 1002 | 385 | 1452 | 1237 |
| m. Konin | 4949 | 650 | 1267 | 551 | 1250 | 1231 |
| Podregion leszczyński | 21188 | 1986 | 4791 | 2072 | 7311 | 5028 |
| gostyński | 3838 | 316 | 868 | 405 | 1316 | 933 |
| grodziski | 2312 | 132 | 452 | 214 | 983 | 531 |
| kościański | 2610 | 291 | 569 | 243 | 915 | 592 |
| leszczyński | 1813 | 191 | 424 | 149 | 611 | 438 |
| miedzichodzki | 1220 | 90 | 303 | 108 | 358 | 361 |
| nowotomyski | 2193 | 177 | 414 | 227 | 853 | 522 |
| rawicki | 2689 | 231 | 698 | 269 | 918 | 573 |
| wolsztyński | 1606 | 158 | 370 | 145 | 586 | 347 |
| m. Leszno | 2907 | 400 | 693 | 312 | 771 | 731 |
| Podregion pilski | 24097 | 1894 | 5493 | 2133 | 7585 | 6992 |
| chodzieski | 3181 | 243 | 667 | 265 | 1202 | 804 |
| czarnkowsko-trzcianecki | 4227 | 350 | 1004 | 346 | 1332 | 1195 |
| pilski | 7136 | 687 | 1756 | 620 | 2065 | 2008 |
| wągrowiecki | 5117 | 310 | 980 | 553 | 1698 | 1576 |
| złotowski | 4436 | 304 | 1086 | 349 | 1288 | 1409 |
| Podregion poznański | 19963 | 2210 | 4051 | 1959 | 6326 | 5417 |
| obornicki | 2795 | 190 | 669 | 235 | 955 | 746 |
| poznański | 7560 | 1224 | 1474 | 815 | 2002 | 2045 |
| szamotulski | 3677 | 322 | 800 | 327 | 1335 | 893 |
| średzki | 3471 | 241 | 608 | 325 | 1251 | 1046 |
| śremski | 2460 | 233 | 500 | 257 | 783 | 687 |
| Podregion m. Poznań | 14513 | 3101 | 2726 | 1795 | 3075 | 3816 |
| m. Poznań | 14513 | 3101 | 2726 | 1795 | 3075 | 3816 |
| ZACHODNIOPOMORSKIE | 105128 | 9926 | 19481 | 11608 | 28655 | 35458 |
| Podregion koszaliński | 41628 | 3219 | 7853 | 4189 | 11777 | 14590 |
| białogardzki | 4628 | 222 | 786 | 399 | 1377 | 1844 |
| drawski | 4602 | 261 | 792 | 535 | 1463 | 1551 |
| kołobrzeski | 2978 | 266 | 629 | 236 | 945 | 902 |
| koszaliński | 5214 | 344 | 779 | 483 | 1455 | 2153 |
| ślawieński | 4289 | 286 | 707 | 447 | 1264 | 1585 |
| szczecinecki | 6834 | 512 | 1496 | 752 | 1850 | 2224 |
| świdwiński | 3719 | 185 | 675 | 347 | 1180 | 1332 |
| wałecki | 3293 | 265 | 741 | 287 | 869 | 1131 |
| m. Koszalin | 6071 | 878 | 1248 | 703 | 1374 | 1868 |

^a Łącznie ze szkołami policealnymi.
^a Including post secondary schools.

TABL. 36. BEZROBOTNI WEDŁUG POZIOMU WYKSZTAŁCENIA, REGIONÓW, WOJEWÓDZTW, PODREGIONÓW I POWIATÓW (cd.)

Stan w końcu czerwca 2013 r.

UNEMPLOYED PERSONS BY EDUCATIONAL LEVEL, REGIONS, VOIVODSHIPS, SUBREGIONS AND POWIATS (cont.)

As of the end of June 2013

| REGIONY REGIONS WOJEWÓDZTWA VOIVODSHIPS PODREGIONY SUBREGIONS POWIATY POWIATS | Ogółem Total | Z wykształceniem By educational level | | | | | gimnazjalnym, podstawowym i niepełnym podstawowym lower secondary, primary and incomplete primary |
|--|-----------------|---------------------------------------|---|---|---|--------------|--|
| | | wyższym tertiary | średnim zawodowym ^a vocational secondary ^a | średnim ogólno- kształcącym general secondary | zasadniczym zawodowym basic vocational | | |
| w osobach in persons | | | | | | | |
| Podregion stargardzki | 25796 | 1968 | 4554 | 3180 | 7475 | 8619 | |
| choszczeński | 3985 | 265 | 628 | 530 | 1205 | 1357 | |
| gryficki | 4397 | 319 | 690 | 650 | 1376 | 1362 | |
| myśliborski | 3842 | 278 | 775 | 299 | 1081 | 1409 | |
| pyrzycki | 3261 | 218 | 622 | 407 | 1019 | 995 | |
| stargardzki | 7251 | 731 | 1411 | 920 | 1870 | 2319 | |
| łobeski | 3060 | 157 | 428 | 374 | 924 | 1177 | |
| Podregion m. Szczecin | 19368 | 3117 | 3791 | 2171 | 4742 | 5547 | |
| m. Szczecin | 19368 | 3117 | 3791 | 2171 | 4742 | 5547 | |
| Podregion szczeciński | 18336 | 1622 | 3283 | 2068 | 4661 | 6702 | |
| goleniowski | 4497 | 376 | 763 | 605 | 1112 | 1641 | |
| gryfiński | 5365 | 396 | 930 | 581 | 1545 | 1913 | |
| kamieński | 3267 | 214 | 589 | 368 | 824 | 1272 | |
| policki | 4006 | 517 | 746 | 401 | 912 | 1430 | |
| m. Świnoujście | 1201 | 119 | 255 | 113 | 268 | 446 | |
| REGION POŁUDNIOWO-ZACHODNI | 203782 | 21122 | 42949 | 20181 | 58711 | 60819 | |
| DOLNOŚLĄSKIE | 153416 | 15909 | 32743 | 15042 | 44022 | 45700 | |
| Podregion jeleniogórski | 35435 | 2759 | 7083 | 3095 | 11169 | 11329 | |
| bolesławiecki | 4122 | 364 | 886 | 383 | 1367 | 1122 | |
| jaworski | 4015 | 332 | 852 | 335 | 1210 | 1286 | |
| jeleniogórski | 3846 | 333 | 719 | 296 | 1156 | 1342 | |
| kamiennogórski | 3221 | 218 | 541 | 272 | 1329 | 861 | |
| lubański | 4205 | 292 | 936 | 315 | 1225 | 1437 | |
| lwówecki | 3826 | 215 | 716 | 332 | 1201 | 1362 | |
| zgorzelecki | 4783 | 344 | 961 | 478 | 1344 | 1656 | |
| złotoryjski | 4031 | 288 | 711 | 342 | 1369 | 1321 | |
| m. Jelenia Góra | 3386 | 373 | 761 | 342 | 968 | 942 | |
| Podregion legnicko-głogowski | 24159 | 2656 | 5158 | 2374 | 6938 | 7033 | |
| głogowski | 4791 | 635 | 1201 | 493 | 1311 | 1151 | |
| górowski | 3210 | 210 | 674 | 328 | 1032 | 966 | |
| legnicki | 3633 | 275 | 744 | 250 | 1193 | 1171 | |
| lubiński | 4279 | 692 | 910 | 523 | 1015 | 1139 | |
| polkowicki | 3151 | 254 | 597 | 307 | 939 | 1054 | |
| m. Legnica | 5095 | 590 | 1032 | 473 | 1448 | 1552 | |
| Podregion wałbrzyski | 46396 | 3734 | 10054 | 4428 | 13124 | 15056 | |
| dzierżoniowski | 6392 | 495 | 1431 | 634 | 1761 | 2071 | |
| kłodzki | 14508 | 1002 | 3266 | 1551 | 4066 | 4623 | |
| świdnicki | 8349 | 858 | 1861 | 746 | 2444 | 2440 | |
| wałbrzyski | 4264 | 313 | 770 | 365 | 1217 | 1599 | |
| ząbkowicki | 5349 | 424 | 1283 | 536 | 1534 | 1572 | |
| m. Wałbrzych | 7534 | 642 | 1443 | 596 | 2102 | 2751 | |
| Podregion wrocławski | 28405 | 2402 | 5906 | 3157 | 8883 | 8057 | |
| milicki | 2209 | 123 | 453 | 259 | 776 | 598 | |
| oleśnicki | 5965 | 464 | 1205 | 657 | 1978 | 1661 | |
| oławski | 4111 | 331 | 1065 | 486 | 983 | 1246 | |
| strzeliński | 2756 | 180 | 575 | 336 | 868 | 797 | |
| średzki | 2470 | 163 | 392 | 234 | 774 | 907 | |
| trzebnicki | 4112 | 359 | 841 | 434 | 1435 | 1043 | |
| wołowski | 3650 | 280 | 726 | 457 | 1239 | 948 | |
| wrocławski | 3132 | 502 | 649 | 294 | 830 | 857 | |

^a Łącznie ze szkołami policealnymi.
^a Including post secondary schools.

TABL. 36. BEZROBOTNI WEDŁUG POZIOMU WYKSZTAŁCENIA, REGIONÓW, WOJEWÓDZTW, PODREGIONÓW I POWIATÓW (cd.)

Stan w końcu czerwca 2013 r.

UNEMPLOYED PERSONS BY EDUCATIONAL LEVEL, REGIONS, VOIVODSHIPS, SUBREGIONS AND POWIATS (cont.)

As of the end of June 2013

| REGIONY REGIONS WOJEWÓDZTWA VOIVODSHIPS PODREGIONY SUBREGIONS POWIATY POWIATS | Ogółem Total | Z wykształceniem By educational level | | | | |
|--|-----------------|---------------------------------------|---|---|---|--|
| | | wyższym tertiary | średnim zawodowym ^a vocational secondary ^a | średnim ogólno- kształcącym general secondary | zasadniczym zawodowym basic vocational | gimnazjalnym, podstawowym i niepełnym podstawowym lower second- ary, primary and incomplete primary |
| w osobach in persons | | | | | | |
| <i>Podregion m. Wrocław</i> | 19021 | 4358 | 4542 | 1988 | 3908 | 4225 |
| m. Wrocław | 19021 | 4358 | 4542 | 1988 | 3908 | 4225 |
| OPOLSKIE | 50366 | 5213 | 10206 | 5139 | 14689 | 15119 |
| <i>Podregion nyski</i> | 24471 | 2193 | 5351 | 2525 | 7288 | 7114 |
| brzeski | 6557 | 565 | 1770 | 493 | 1906 | 1823 |
| kluczborski | 2987 | 299 | 654 | 361 | 812 | 861 |
| namysłowski | 2675 | 187 | 511 | 352 | 844 | 781 |
| nyski | 8868 | 871 | 1783 | 945 | 2642 | 2627 |
| prudnicki | 3384 | 271 | 633 | 374 | 1084 | 1022 |
| <i>Podregion opolski</i> | 25895 | 3020 | 4855 | 2614 | 7401 | 8005 |
| głubczycki | 3045 | 214 | 549 | 351 | 905 | 1026 |
| kedzierzyńsko-kozielski | 5032 | 433 | 961 | 449 | 1401 | 1788 |
| krapkowicki | 2540 | 250 | 434 | 227 | 821 | 808 |
| oleski | 2394 | 278 | 588 | 203 | 754 | 571 |
| opolski | 5474 | 547 | 952 | 516 | 1787 | 1672 |
| strzelecki | 2312 | 209 | 383 | 225 | 687 | 808 |
| m. Opole | 5098 | 1089 | 988 | 643 | 1046 | 1332 |
| REGION PÓŁNOCNY | 366073 | 32381 | 72451 | 40527 | 107126 | 113588 |
| KUJAWSKO-POMORSKIE | 145781 | 11252 | 28874 | 15115 | 44427 | 46113 |
| <i>Podregion bydgosko-toruński</i> | 36682 | 4282 | 7414 | 3685 | 10205 | 11096 |
| bydgoski | 5099 | 474 | 951 | 442 | 1638 | 1594 |
| toruński | 7079 | 414 | 1327 | 759 | 2052 | 2527 |
| m. Bydgoszcz | 14967 | 2139 | 3077 | 1566 | 4076 | 4109 |
| m. Toruń | 9537 | 1255 | 2059 | 918 | 2439 | 2866 |
| <i>Podregion grudziądzki</i> | 40834 | 2326 | 7626 | 4351 | 12771 | 13760 |
| brodnicki | 4315 | 333 | 873 | 508 | 1326 | 1275 |
| chełmiński | 4445 | 225 | 740 | 404 | 1333 | 1743 |
| golubsko-dobrzyński | 3923 | 188 | 736 | 498 | 1332 | 1169 |
| grudziądzki | 3765 | 155 | 563 | 396 | 1120 | 1531 |
| sępoleński | 3171 | 165 | 668 | 288 | 1199 | 851 |
| świecki | 6400 | 381 | 1261 | 731 | 1920 | 2107 |
| tucholski | 3753 | 207 | 773 | 359 | 1341 | 1073 |
| wąbrzeski | 2995 | 151 | 597 | 227 | 1000 | 1020 |
| m. Grudziądz | 8067 | 521 | 1415 | 940 | 2200 | 2991 |
| <i>Podregion włocławski</i> | 68265 | 4644 | 13834 | 7079 | 21451 | 21257 |
| aleksandrowski | 4589 | 300 | 871 | 486 | 1506 | 1426 |
| inowrocławski | 14938 | 991 | 3476 | 1575 | 4569 | 4327 |
| lipnowski | 6341 | 329 | 1111 | 789 | 1774 | 2338 |
| mogileński | 3920 | 258 | 837 | 490 | 1397 | 938 |
| nakielski | 6558 | 344 | 1149 | 655 | 2369 | 2041 |
| radziejowski | 3588 | 253 | 922 | 298 | 1154 | 961 |
| rypiński | 3451 | 249 | 715 | 383 | 794 | 1310 |
| włocławski | 8761 | 524 | 1636 | 754 | 2748 | 3099 |
| żniński | 5474 | 357 | 1213 | 570 | 2130 | 1204 |
| m. Włocławek | 10645 | 1039 | 1904 | 1079 | 3010 | 3613 |

^a Łącznie ze szkołami policealnymi.

^a Including post secondary schools.

TABL. 36. BEZROBOTNI WEDŁUG POZIOMU WYKSZTAŁCENIA, REGIONÓW, WOJEWÓDZTW, PODREGIONÓW I POWIATÓW (dok.)

Stan w końcu czerwca 2013 r.

UNEMPLOYED PERSONS BY EDUCATIONAL LEVEL, REGIONS, VOIVODSHIPS, SUBREGIONS AND POWIATS (cont.)

As of the end of June 2013

| REGIONY REGIONS WOJEWÓDZTWA VOIVODSHIPS PODREGIONY SUBREGIONS POWIATY POWIATS | Ogółem Total | Z wykształceniem By educational level | | | | |
|--|-----------------|---------------------------------------|---|---|---|--|
| | | wyższym tertiary | średnim zawodowym ^a vocational secondary ^a | średnim ogólno- kształcącym general secondary | zasadniczym zawodowym basic vocational | gimnazjalnym, podstawowym i niepełnym podstawowym lower sec- ondary, primary and incomplete primary |
| | | w osobach in persons | | | | |
| POMORSKIE | 112908 | 11791 | 22766 | 13216 | 32903 | 32232 |
| <i>Podregion gdański</i> | 23933 | 2243 | 4917 | 2826 | 7058 | 6889 |
| gdański | 3560 | 429 | 805 | 382 | 862 | 1082 |
| kartuski | 4733 | 392 | 923 | 747 | 1537 | 1134 |
| nowodworski | 3124 | 223 | 613 | 251 | 999 | 1038 |
| pucki | 3168 | 259 | 706 | 272 | 1123 | 808 |
| wejherowski | 9348 | 940 | 1870 | 1174 | 2537 | 2827 |
| <i>Podregion słupski</i> | 34779 | 2665 | 6511 | 3716 | 11229 | 10658 |
| bytowski | 6723 | 464 | 1234 | 729 | 2328 | 1968 |
| chojnicki | 7194 | 480 | 1428 | 854 | 2809 | 1623 |
| człuchowski | 4612 | 267 | 862 | 452 | 1570 | 1461 |
| łęborski | 4512 | 343 | 930 | 466 | 1421 | 1352 |
| słupski | 6836 | 464 | 1063 | 592 | 1882 | 2835 |
| m. Słupsk | 4902 | 647 | 994 | 623 | 1219 | 1419 |
| <i>Podregion starogardzki</i> | 31964 | 2023 | 6227 | 3722 | 10355 | 9637 |
| kościerski | 3781 | 262 | 882 | 452 | 1353 | 832 |
| kwidzyński | 5967 | 393 | 1221 | 685 | 1894 | 1774 |
| malborski | 4871 | 320 | 1004 | 485 | 1517 | 1545 |
| starogardzki | 8515 | 518 | 1691 | 1087 | 2716 | 2503 |
| tczewski | 5337 | 359 | 768 | 687 | 1723 | 1800 |
| sztumski | 3493 | 171 | 661 | 326 | 1152 | 1183 |
| <i>Podregion trójmiejski</i> | 22232 | 4860 | 5111 | 2952 | 4261 | 5048 |
| m. Gdańsk | 14567 | 2975 | 3245 | 1950 | 2781 | 3616 |
| m. Gdynia | 6774 | 1596 | 1668 | 876 | 1345 | 1289 |
| m. Sopot | 891 | 289 | 198 | 126 | 135 | 143 |
| WARMIŃSKO-MAZURSKIE | 107384 | 9338 | 20811 | 12196 | 29796 | 35243 |
| <i>Podregion elbląski</i> | 40787 | 3020 | 7591 | 4611 | 12056 | 13509 |
| braniewski | 4179 | 268 | 790 | 461 | 1205 | 1455 |
| działdowski | 6328 | 400 | 1277 | 779 | 1889 | 1983 |
| elbląski | 5582 | 323 | 818 | 613 | 1756 | 2072 |
| iławski | 4496 | 382 | 963 | 466 | 1313 | 1372 |
| nowomiejski | 3668 | 219 | 710 | 413 | 1301 | 1025 |
| ostródzki | 8488 | 555 | 1504 | 822 | 2392 | 3215 |
| m. Elbląg | 8046 | 873 | 1529 | 1057 | 2200 | 2387 |
| <i>Podregion ełcki</i> | 23866 | 1865 | 4916 | 2771 | 6118 | 8196 |
| ełcki | 8025 | 714 | 1823 | 947 | 1967 | 2574 |
| giżycki | 3052 | 300 | 673 | 257 | 812 | 1010 |
| olecki | 3074 | 218 | 662 | 352 | 738 | 1104 |
| piski | 5620 | 358 | 1001 | 666 | 1432 | 2163 |
| gołdapski | 2157 | 139 | 365 | 348 | 535 | 770 |
| węgorzewski | 1938 | 136 | 392 | 201 | 634 | 575 |
| <i>Podregion olsztyński</i> | 42731 | 4453 | 8304 | 4814 | 11622 | 13538 |
| bartoszycki | 6184 | 384 | 1046 | 757 | 2049 | 1948 |
| ketrzyński | 5862 | 401 | 1246 | 517 | 1631 | 2067 |
| lidzbarski | 3833 | 265 | 757 | 405 | 1296 | 1110 |
| mrażowski | 3394 | 287 | 705 | 319 | 884 | 1199 |
| nidzicki | 2298 | 164 | 393 | 377 | 559 | 805 |
| olsztyński | 8065 | 718 | 1399 | 802 | 2300 | 2846 |
| szczycieński | 5854 | 509 | 1169 | 688 | 1575 | 1913 |
| m. Olsztyn | 7241 | 1725 | 1589 | 949 | 1328 | 1650 |

^a Łącznie ze szkołami policealnymi.
^a Including post secondary schools.

TABL. 37. BEZROBOTNI WEDŁUG CZASU POZOSTAWANIA BEZ PRACY, REGIONÓW, WOJEWÓDZTW, PODREGIONÓW I POWIATÓW

Stan w końcu czerwca 2013 r.

UNEMPLOYED PERSONS BY DURATION OF UNEMPLOYMENT, REGIONS, VOIVODSHIPS, SUBREGIONS AND POWIATS

As of the end of June 2013

| REGIONY REGIONS WOJEWÓDZTWA VOIVODSHIPS PODREGIONY SUBREGIONS POWIATY POWIATS | Ogółem Total | Według czasu pozostawania bez pracy ^a By duration of unemployment ^a | | | | | |
|--|-----------------|--|---------------|---------------|---------------|---------------|--|
| | | do 1 miesiąca below 1 month | 1—3 | 3—6 | 6—12 | 12—24 | powyżej 24 m-cy more than 24 months |
| w osobach in persons | | | | | | | |
| POLSKA POLAND | 2109145 | 165436 | 276623 | 407534 | 476175 | 382685 | 400692 |
| REGION CENTRALNY | 434144 | 30789 | 53465 | 81591 | 95061 | 82479 | 90759 |
| ŁÓDZKIE | 152352 | 11076 | 18936 | 29204 | 33782 | 29557 | 29797 |
| <i>Podregion łódzki</i> | <i>25157</i> | <i>1773</i> | <i>3031</i> | <i>5050</i> | <i>5447</i> | <i>4862</i> | <i>4994</i> |
| łódzki wschodni | 3657 | 334 | 517 | 919 | 873 | 588 | 426 |
| pabianicki | 7912 | 534 | 989 | 1537 | 1638 | 1516 | 1698 |
| zgierski | 11694 | 792 | 1315 | 2209 | 2510 | 2377 | 2491 |
| brzeziński | 1894 | 113 | 210 | 385 | 426 | 381 | 379 |
| <i>Podregion m. Łódź</i> | <i>42503</i> | <i>2754</i> | <i>5044</i> | <i>7593</i> | <i>9200</i> | <i>8931</i> | <i>8981</i> |
| m. Łódź | 42503 | 2754 | 5044 | 7593 | 9200 | 8931 | 8981 |
| <i>Podregion piotrkowski</i> | <i>37540</i> | <i>2856</i> | <i>4747</i> | <i>7450</i> | <i>8504</i> | <i>7260</i> | <i>6723</i> |
| bełchatowski | 7479 | 519 | 905 | 1489 | 1597 | 1493 | 1476 |
| opoczyński | 5299 | 433 | 748 | 1110 | 1173 | 983 | 852 |
| piotrkowski | 4394 | 351 | 575 | 846 | 1056 | 861 | 705 |
| radomszczański | 7441 | 491 | 823 | 1303 | 1606 | 1415 | 1803 |
| tomaszowski | 8236 | 650 | 1071 | 1802 | 2064 | 1575 | 1074 |
| m. Piotrków Trybunalski | 4691 | 412 | 625 | 900 | 1008 | 933 | 813 |
| <i>Podregion sieradzki</i> | <i>26479</i> | <i>1962</i> | <i>3131</i> | <i>4929</i> | <i>6051</i> | <i>5045</i> | <i>5361</i> |
| łaski | 3674 | 215 | 440 | 589 | 742 | 716 | 972 |
| pajęczański | 2912 | 194 | 304 | 560 | 789 | 643 | 422 |
| poddębicki | 2656 | 187 | 285 | 466 | 661 | 439 | 618 |
| sieradzki | 6739 | 515 | 802 | 1315 | 1568 | 1257 | 1282 |
| wieluński | 4160 | 301 | 460 | 764 | 873 | 851 | 911 |
| wieruszowski | 1935 | 155 | 271 | 375 | 462 | 304 | 368 |
| zduńskowolski | 4403 | 395 | 569 | 860 | 956 | 835 | 788 |
| <i>Podregion skierniewicki</i> | <i>20673</i> | <i>1731</i> | <i>2983</i> | <i>4182</i> | <i>4580</i> | <i>3459</i> | <i>3738</i> |
| kutnowski | 7610 | 672 | 1083 | 1425 | 1529 | 1211 | 1690 |
| łęczycki | 3157 | 194 | 413 | 515 | 708 | 615 | 712 |
| łowicki | 4000 | 314 | 655 | 896 | 909 | 661 | 565 |
| rawski | 2058 | 227 | 307 | 450 | 495 | 350 | 229 |
| skierniewicki | 1358 | 103 | 175 | 339 | 337 | 240 | 164 |
| m. Skierniewice | 2490 | 221 | 350 | 557 | 602 | 382 | 378 |
| MAZOWIECKIE | 281792 | 19713 | 34529 | 52387 | 61279 | 52922 | 60962 |
| <i>Podregion ciechanowsko-płocki</i> | <i>46381</i> | <i>3316</i> | <i>5565</i> | <i>8887</i> | <i>10209</i> | <i>8664</i> | <i>9740</i> |
| ciechanowski | 5989 | 436 | 738 | 1242 | 1343 | 1133 | 1097 |
| gostyniński | 4158 | 238 | 421 | 685 | 988 | 923 | 903 |
| mławski | 4936 | 426 | 656 | 1002 | 1109 | 899 | 844 |
| płocki | 7837 | 620 | 1069 | 1736 | 1865 | 1293 | 1254 |
| płoński | 6331 | 507 | 696 | 1116 | 1353 | 1186 | 1473 |
| sierpecki | 4493 | 241 | 448 | 644 | 872 | 985 | 1303 |
| żuromiński | 4001 | 199 | 410 | 606 | 872 | 791 | 1123 |
| m. Płock | 8636 | 649 | 1127 | 1856 | 1807 | 1454 | 1743 |
| <i>Podregion ostrołęcko-siedlecki</i> | <i>49646</i> | <i>3191</i> | <i>5588</i> | <i>8273</i> | <i>10932</i> | <i>9734</i> | <i>11928</i> |
| łosicki | 1880 | 172 | 211 | 328 | 483 | 307 | 379 |
| makowski | 4772 | 237 | 519 | 517 | 917 | 935 | 1647 |
| ostrołęcki | 5904 | 276 | 576 | 821 | 1201 | 1205 | 1825 |

^a Od momentu rejestracji w urzędzie pracy. Patrz uwagi do tablic, pkt 2, str. 9.

^a From the date of registering in a Labour office. See comments to tables, item 2, page 12.

TABL. 37. BEZROBOTNI WEDŁUG CZASU POZOSTAWANIA BEZ PRACY, REGIONÓW, WOJEWÓDZTW, PODREGIONÓW I POWIATÓW (cd.)

Stan w końcu czerwca 2013 r.

UNEMPLOYED PERSONS BY DURATION OF UNEMPLOYMENT, REGIONS, VOIVODSHIPS, SUBREGIONS AND POWIATS (cont.)

As of the end of June 2013

| REGIONY WOJEWÓDZTWA PODREGIONY POWIATY | REGIONS VOIVODSHIPS SUBREGIONS POWIATS | Ogółem Total | Według czasu pozostawania bez pracy ^a By duration of unemployment ^a | | | | | powyżej 24 m-cy more than 24 months |
|---|---|-----------------|--|--------------|--------------|--------------|--------------|--|
| | | | do 1 miesiąca below 1 month | 1—3 | 3—6 | 6—12 | 12—24 | |
| w osobach in persons | | | | | | | | |
| ostrowski | | 5369 | 320 | 566 | 807 | 1097 | 1072 | 1507 |
| przasnyski | | 3576 | 218 | 336 | 575 | 803 | 667 | 977 |
| pułtuski | | 5026 | 340 | 614 | 702 | 1047 | 1077 | 1246 |
| siedlecki | | 3641 | 254 | 442 | 741 | 959 | 702 | 543 |
| sokołowski | | 2543 | 207 | 271 | 457 | 649 | 472 | 487 |
| węgrowski | | 4089 | 251 | 483 | 791 | 907 | 763 | 894 |
| wyszkowski | | 4684 | 437 | 715 | 1073 | 1153 | 827 | 479 |
| m. Ostrołęka | | 3958 | 206 | 399 | 592 | 743 | 798 | 1220 |
| m. Siedlce | | 4204 | 273 | 456 | 869 | 973 | 909 | 724 |
| Podregion radomski | | 61456 | 3339 | 6044 | 9190 | 13379 | 12438 | 17066 |
| białobrzeski | | 2087 | 131 | 228 | 313 | 433 | 416 | 566 |
| kozienicki | | 4773 | 309 | 439 | 773 | 1106 | 877 | 1269 |
| lipski | | 2540 | 231 | 336 | 386 | 637 | 448 | 502 |
| przysuski | | 5371 | 273 | 421 | 630 | 1011 | 1039 | 1997 |
| radomski | | 16481 | 808 | 1549 | 2350 | 3635 | 3326 | 4813 |
| szydłowiecki | | 5774 | 312 | 525 | 754 | 1180 | 1208 | 1795 |
| zwoleński | | 3162 | 154 | 349 | 484 | 701 | 673 | 801 |
| m. Radom | | 21268 | 1121 | 2197 | 3500 | 4676 | 4451 | 5323 |
| Podregion m. st. Warszawa | | 55497 | 4303 | 7751 | 11360 | 11623 | 9396 | 11064 |
| m. st. Warszawa | | 55497 | 4303 | 7751 | 11360 | 11623 | 9396 | 11064 |
| Podregion warszawski-wschodni | | 38388 | 2933 | 5111 | 8063 | 8623 | 7407 | 6251 |
| garwoliński | | 6124 | 333 | 600 | 1138 | 1283 | 1349 | 1421 |
| legionowski | | 5002 | 416 | 674 | 1093 | 1135 | 945 | 739 |
| miński | | 6079 | 521 | 815 | 1442 | 1429 | 1077 | 795 |
| nowodworski | | 3913 | 281 | 517 | 838 | 877 | 739 | 661 |
| otwocki | | 4458 | 376 | 760 | 1079 | 1065 | 765 | 413 |
| wołomiński | | 12812 | 1006 | 1745 | 2473 | 2834 | 2532 | 2222 |
| Podregion warszawski-zachodni | | 30424 | 2631 | 4470 | 6614 | 6513 | 5283 | 4913 |
| grodziski | | 2611 | 282 | 487 | 696 | 564 | 401 | 181 |
| grójecki | | 3691 | 346 | 500 | 759 | 848 | 660 | 578 |
| piaseczyński | | 6302 | 486 | 911 | 1330 | 1463 | 1107 | 1005 |
| pruszkowski | | 5515 | 509 | 763 | 1145 | 1195 | 1000 | 903 |
| sochaczewski | | 4329 | 388 | 672 | 974 | 888 | 721 | 686 |
| warszawski zachodni | | 3556 | 297 | 541 | 796 | 731 | 600 | 591 |
| żyrardowski | | 4420 | 323 | 596 | 914 | 824 | 794 | 969 |
| REGION POŁUDNIOWY | | 369565 | 30074 | 51816 | 75509 | 84466 | 65185 | 62515 |
| MAŁOPOLSKIE | | 160904 | 11912 | 20918 | 31778 | 37743 | 29086 | 29467 |
| Podregion krakowski | | 30219 | 2377 | 4063 | 6031 | 7050 | 5237 | 5461 |
| bocheński | | 4382 | 267 | 485 | 841 | 1052 | 870 | 867 |
| krakowski | | 9654 | 823 | 1459 | 2042 | 2325 | 1441 | 1564 |
| miechowski | | 2395 | 206 | 328 | 374 | 505 | 434 | 548 |
| myślenicki | | 6537 | 497 | 759 | 1262 | 1585 | 1215 | 1219 |
| proszowicki | | 2414 | 217 | 350 | 388 | 476 | 411 | 572 |
| wielicki | | 4837 | 367 | 682 | 1124 | 1107 | 866 | 691 |
| Podregion m. Kraków | | 25962 | 2069 | 3877 | 5688 | 6173 | 4594 | 3561 |
| m. Kraków | | 25962 | 2069 | 3877 | 5688 | 6173 | 4594 | 3561 |

a Od momentu rejestracji w urzędzie pracy. Patrz uwagi do tablic, pkt 2, str. 9.

a From the date of registering in a Labour office. See comments to tables, item 2, page 12.

TABL. 37. BEZROBOTNI WEDŁUG CZASU POZOSTAWANIA BEZ PRACY, REGIONÓW, WOJEWÓDZTW, PODREGIONÓW I POWIATÓW (cd.)

Stan w końcu czerwca 2013 r.

UNEMPLOYED PERSONS BY DURATION OF UNEMPLOYMENT, REGIONS, VOIVODSHIPS, SUBREGIONS AND POWIATS (cont.)

As of the end of June 2013

| REGIONY REGIONS WOJEWÓDZTWA VOIVODSHIPS PODREGIONY SUBREGIONS POWIATY POWIATS | Ogółem Total | Według czasu pozostawania bez pracy ^a By duration of unemployment ^a | | | | | |
|--|-----------------|--|--------------|--------------|--------------|--------------|--|
| | | do 1 miesiąca below 1 month | 1—3 | 3—6 | 6—12 | 12—24 | powyżej 24 m-cy more than 24 months |
| w osobach in persons | | | | | | | |
| Podregion nowosądecki | 46747 | 3048 | 5618 | 8646 | 10723 | 8769 | 9943 |
| gorlicki | 6207 | 499 | 734 | 1277 | 1494 | 1051 | 1152 |
| limanowski | 9895 | 598 | 904 | 1509 | 2159 | 1936 | 2789 |
| nowosądecki | 12697 | 851 | 1720 | 2479 | 3071 | 2209 | 2367 |
| nowotarski | 9079 | 488 | 1023 | 1699 | 2020 | 1871 | 1978 |
| tatrzański | 3831 | 245 | 485 | 644 | 808 | 737 | 912 |
| m. Nowy Sącz | 5038 | 367 | 752 | 1038 | 1171 | 965 | 745 |
| Podregion oświęcimski | 32820 | 2595 | 4232 | 6726 | 7552 | 5980 | 5735 |
| chrzanowski | 6955 | 605 | 970 | 1618 | 1723 | 1188 | 851 |
| olkuski | 7326 | 446 | 841 | 1208 | 1417 | 1449 | 1965 |
| oświęcimski | 7034 | 666 | 991 | 1484 | 1577 | 1189 | 1127 |
| suski | 3743 | 260 | 481 | 780 | 958 | 771 | 493 |
| wadowicki | 7762 | 618 | 949 | 1636 | 1877 | 1383 | 1299 |
| Podregion tarnowski | 25156 | 1823 | 3128 | 4687 | 6245 | 4506 | 4767 |
| brzeski | 4555 | 340 | 572 | 927 | 1143 | 848 | 725 |
| dąbrowski | 4696 | 302 | 528 | 768 | 1160 | 871 | 1067 |
| tarnowski | 9929 | 736 | 1178 | 1897 | 2535 | 1736 | 1847 |
| m. Tarnów | 5976 | 445 | 850 | 1095 | 1407 | 1051 | 1128 |
| ŚLĄSKIE | 208661 | 18162 | 30898 | 43731 | 46723 | 36099 | 33048 |
| Podregion bielski | 28443 | 2138 | 3927 | 5881 | 6136 | 4984 | 5377 |
| bielski | 5832 | 400 | 785 | 1220 | 1284 | 1042 | 1101 |
| cieszyński | 7378 | 638 | 1153 | 1424 | 1641 | 1224 | 1298 |
| żywiecki | 8586 | 597 | 1012 | 1738 | 1875 | 1588 | 1776 |
| m. Bielsko-Biała | 6647 | 503 | 977 | 1499 | 1336 | 1130 | 1202 |
| Podregion bytomski | 24074 | 1880 | 3420 | 4303 | 5076 | 4320 | 5075 |
| lubliniecki | 3597 | 307 | 415 | 692 | 785 | 631 | 767 |
| tarnogórski | 6069 | 478 | 859 | 1210 | 1198 | 1078 | 1246 |
| m. Bytom | 11422 | 854 | 1713 | 1858 | 2440 | 2020 | 2537 |
| m. Piekary Śląskie | 2986 | 241 | 433 | 543 | 653 | 591 | 525 |
| Podregion częstochowski | 34190 | 2315 | 4095 | 6358 | 7554 | 6819 | 7049 |
| częstochowski | 9009 | 607 | 1018 | 1680 | 1968 | 1749 | 1987 |
| kłobucki | 4749 | 333 | 633 | 1048 | 1188 | 855 | 692 |
| myszkowski | 5223 | 355 | 658 | 1052 | 1116 | 1027 | 1015 |
| m. Częstochowa | 15209 | 1020 | 1786 | 2578 | 3282 | 3188 | 3355 |
| Podregion gliwicki | 20178 | 1947 | 2982 | 4140 | 4692 | 3398 | 3019 |
| gliwicki | 3846 | 355 | 564 | 755 | 900 | 670 | 602 |
| m. Gliwice | 7858 | 825 | 1196 | 1689 | 1724 | 1258 | 1166 |
| m. Zabrze | 8474 | 767 | 1222 | 1696 | 2068 | 1470 | 1251 |
| Podregion katowicki | 29692 | 2906 | 5038 | 6835 | 6899 | 4915 | 3099 |
| m. Chorzów | 5151 | 516 | 830 | 1219 | 1176 | 853 | 557 |
| m. Katowice | 11358 | 889 | 1806 | 2427 | 2547 | 2123 | 1566 |
| m. Mysłowice | 2986 | 301 | 523 | 709 | 703 | 478 | 272 |
| m. Ruda Śląska | 4627 | 548 | 874 | 1171 | 1174 | 600 | 260 |
| m. Siemianowice Śląskie | 3115 | 404 | 628 | 743 | 734 | 440 | 166 |
| m. Świętochłowice | 2455 | 248 | 377 | 566 | 565 | 421 | 278 |
| Podregion rybnicki | 20982 | 2146 | 3560 | 4752 | 4796 | 3177 | 2551 |
| raciborski | 3103 | 340 | 539 | 669 | 640 | 475 | 440 |
| rybnicki | 2177 | 239 | 374 | 452 | 503 | 342 | 267 |
| wodzisławski | 5465 | 545 | 871 | 1228 | 1342 | 792 | 687 |

a Od momentu rejestracji w urzędzie pracy. Patrz uwagi do tablic, pkt 2, str. 9.

a From the date of registering in a Labour office. See comments to tables, item 2, page 12.

TABL. 37. BEZROBOTNI WEDŁUG CZASU POZOSTAWANIA BEZ PRACY, REGIONÓW, WOJEWÓDZTW, PODREGIONÓW I POWIATÓW (cd.)

Stan w końcu czerwca 2013 r.

UNEMPLOYED PERSONS BY DURATION OF UNEMPLOYMENT, REGIONS, VOIVODSHIPS, SUBREGIONS AND POWIATS (cont.)

As of the end of June 2013

| REGIONY REGIONS WOJEWÓDZTWA VOIVODSHIPS PODREGIONY SUBREGIONS POWIATY POWIATS | Ogółem Total | Według czasu pozostawania bez pracy ^a By duration of unemployment ^a | | | | | |
|--|-----------------|--|--------------|--------------|--------------|--------------|--|
| | | do 1 miesiąca below 1 month | 1—3 | 3—6 | 6—12 | 12—24 | powyżej 24 m-cy more than 24 months |
| w osobach in persons | | | | | | | |
| m. Jastrzębie-Zdrój | 3873 | 378 | 669 | 889 | 818 | 634 | 485 |
| m. Rybnik | 4494 | 424 | 749 | 1051 | 1045 | 693 | 532 |
| m. Żory | 1870 | 220 | 358 | 463 | 448 | 241 | 140 |
| Podregion sosnowiecki | 38481 | 3539 | 5761 | 8322 | 8757 | 6661 | 5441 |
| będziński | 8302 | 655 | 1181 | 1812 | 1841 | 1502 | 1311 |
| zawierciański | 7998 | 664 | 1124 | 1567 | 1693 | 1432 | 1518 |
| m. Dąbrowa Górnicza | 7196 | 684 | 1078 | 1620 | 1739 | 1211 | 864 |
| m. Jaworzno | 3497 | 383 | 614 | 841 | 850 | 531 | 278 |
| m. Sosnowiec | 11488 | 1153 | 1764 | 2482 | 2634 | 1985 | 1470 |
| Podregion tyski | 12621 | 1291 | 2115 | 3140 | 2813 | 1825 | 1437 |
| mikołowski | 3423 | 317 | 557 | 797 | 706 | 530 | 516 |
| pszczyński | 3116 | 295 | 516 | 729 | 703 | 505 | 368 |
| bieruńsko-lędziański | 1588 | 211 | 271 | 372 | 408 | 188 | 138 |
| m. Tychy | 4494 | 468 | 771 | 1242 | 996 | 602 | 415 |
| REGION WSCHODNI | 426567 | 29986 | 49812 | 73645 | 93169 | 78447 | 101508 |
| LUBELSKIE | 128587 | 8435 | 14105 | 22227 | 28015 | 24030 | 31775 |
| Podregion bialski | 20653 | 1127 | 2092 | 3277 | 4466 | 3885 | 5806 |
| bialski | 6936 | 334 | 725 | 1143 | 1523 | 1297 | 1914 |
| parczewski | 2232 | 138 | 219 | 379 | 454 | 466 | 576 |
| radzyński | 3937 | 182 | 371 | 551 | 824 | 760 | 1249 |
| włodawski | 3606 | 280 | 345 | 525 | 780 | 642 | 1034 |
| m. Biała Podlaska | 3942 | 193 | 432 | 679 | 885 | 720 | 1033 |
| Podregion chełmsko-zamojski | 41379 | 3067 | 4811 | 7156 | 8916 | 7899 | 9530 |
| biłgorajski | 4014 | 495 | 741 | 1209 | 831 | 463 | 275 |
| chełmski | 5757 | 404 | 571 | 926 | 1274 | 1235 | 1347 |
| hrubieszowski | 5399 | 364 | 572 | 768 | 1073 | 996 | 1626 |
| krasnostawski | 4849 | 279 | 477 | 702 | 878 | 976 | 1537 |
| tomaszowski | 5518 | 376 | 608 | 930 | 1259 | 1115 | 1230 |
| zamojski | 6808 | 436 | 814 | 1095 | 1620 | 1365 | 1478 |
| m. Chełm | 4349 | 392 | 487 | 760 | 936 | 843 | 931 |
| m. Zamość | 4685 | 321 | 541 | 766 | 1045 | 906 | 1106 |
| Podregion lubelski | 37475 | 2333 | 4236 | 6672 | 7991 | 6977 | 9266 |
| lubartowski | 6012 | 304 | 518 | 977 | 1221 | 1096 | 1896 |
| lubelski | 7108 | 468 | 831 | 1347 | 1597 | 1347 | 1518 |
| łęczyński | 2637 | 217 | 370 | 645 | 701 | 452 | 252 |
| świdnicki | 4186 | 273 | 458 | 763 | 848 | 807 | 1037 |
| m. Lublin | 17532 | 1071 | 2059 | 2940 | 3624 | 3275 | 4563 |
| Podregion puławski | 29080 | 1908 | 2966 | 5122 | 6642 | 5269 | 7173 |
| janowski | 3505 | 204 | 285 | 481 | 780 | 602 | 1153 |
| kraśnicki | 6633 | 468 | 632 | 919 | 1296 | 1161 | 2157 |
| łukowski | 5769 | 402 | 646 | 1169 | 1449 | 1128 | 975 |
| opolski | 4240 | 213 | 360 | 715 | 887 | 779 | 1286 |
| puławski | 5609 | 392 | 666 | 1185 | 1409 | 1005 | 952 |
| rycki | 3324 | 229 | 377 | 653 | 821 | 594 | 650 |

a Od momentu rejestracji w urzędzie pracy. Patrz uwagi do tablic, pkt 2, str. 9.

a From the date of registering in a Labour office. See comments to tables, item 2, page 12.

TABL. 37. BEZROBOTNI WEDŁUG CZASU POZOSTAWANIA BEZ PRACY, REGIONÓW, WOJEWÓDZTW, PODREGIONÓW I POWIATÓW (cd.)

Stan w końcu czerwca 2013 r.

UNEMPLOYED PERSONS BY DURATION OF UNEMPLOYMENT, REGIONS, VOIVODSHIPS, SUBREGIONS AND POWIATS (cont.)

As of the end of June 2013

| REGIONY WOJEWÓDZTWA PODREGIONY POWIATY | REGIONS VOIVODSHIPS SUBREGIONS POWIATS | Ogółem Total | Według czasu pozostawania bez pracy ^a By duration of unemployment ^a | | | | | powyżej 24 m-cy more than 24 months |
|---|---|-----------------|--|--------------|--------------|--------------|--------------|--|
| | | | do 1 miesiąca below 1 month | 1—3 | 3—6 | 6—12 | 12—24 | |
| w osobach in persons | | | | | | | | |
| PODKARPACKIE | | 145779 | 10248 | 16579 | 23653 | 31373 | 26062 | 37864 |
| <i>Podregion krośnieński</i> | | 35742 | 2563 | 4012 | 5675 | 7756 | 6405 | 9331 |
| bieszczadzki | | 1958 | 166 | 162 | 311 | 497 | 384 | 438 |
| brzozowski | | 6668 | 420 | 634 | 764 | 1313 | 1128 | 2409 |
| jasielski | | 9987 | 651 | 1077 | 1470 | 2098 | 1760 | 2931 |
| krośnieński | | 6819 | 522 | 889 | 1253 | 1585 | 1377 | 1193 |
| sanocki | | 5415 | 441 | 673 | 964 | 1267 | 861 | 1209 |
| leski | | 2388 | 174 | 245 | 380 | 470 | 420 | 699 |
| m. Krosno | | 2507 | 189 | 332 | 533 | 526 | 475 | 452 |
| <i>Podregion przemyski</i> | | 30887 | 1949 | 3135 | 4857 | 6592 | 5381 | 8973 |
| jarosławski | | 9953 | 558 | 939 | 1549 | 2141 | 1719 | 3047 |
| lubaczowski | | 3907 | 381 | 579 | 786 | 1022 | 615 | 524 |
| przemyski | | 5679 | 335 | 562 | 934 | 1189 | 1040 | 1619 |
| przeworski | | 6370 | 422 | 622 | 953 | 1455 | 1123 | 1795 |
| m. Przemyśl | | 4978 | 253 | 433 | 635 | 785 | 884 | 1988 |
| <i>Podregion rzeszowski</i> | | 40399 | 2851 | 4683 | 6604 | 8643 | 7362 | 10256 |
| kolbuszowski | | 3890 | 278 | 431 | 629 | 808 | 664 | 1080 |
| łańcucki | | 5924 | 381 | 662 | 1069 | 1259 | 1032 | 1521 |
| ropczycko-sędziszowski | | 6066 | 495 | 735 | 937 | 1355 | 1229 | 1315 |
| rzeszowski | | 9428 | 650 | 1105 | 1672 | 2143 | 1692 | 2166 |
| strzyżowski | | 5791 | 366 | 535 | 710 | 1149 | 1009 | 2022 |
| m. Rzeszów | | 9300 | 681 | 1215 | 1587 | 1929 | 1736 | 2152 |
| <i>Podregion tarnobrzeski</i> | | 38751 | 2885 | 4749 | 6517 | 8382 | 6914 | 9304 |
| dębicki | | 7866 | 628 | 929 | 1361 | 1809 | 1566 | 1573 |
| leżajski | | 5307 | 434 | 706 | 842 | 1123 | 971 | 1231 |
| mielecki | | 7250 | 572 | 1005 | 1072 | 1483 | 1065 | 2053 |
| nizański | | 5579 | 344 | 540 | 819 | 1335 | 1035 | 1506 |
| stalowowlowski | | 6673 | 527 | 827 | 1238 | 1426 | 1084 | 1571 |
| tarnobrzeski | | 3179 | 192 | 411 | 588 | 645 | 650 | 693 |
| m. Tarnobrzeg | | 2897 | 188 | 331 | 597 | 561 | 543 | 677 |
| PODLASKIE | | 68002 | 4764 | 7947 | 12048 | 14656 | 12687 | 15900 |
| <i>Podregion białostocki</i> | | 30880 | 2116 | 3510 | 5477 | 6405 | 5749 | 7623 |
| białostocki | | 8731 | 582 | 923 | 1555 | 1963 | 1652 | 2056 |
| sokólski | | 4861 | 353 | 478 | 700 | 934 | 852 | 1544 |
| m. Białostok | | 17288 | 1181 | 2109 | 3222 | 3508 | 3245 | 4023 |
| <i>Podregion łomżyński</i> | | 20281 | 1400 | 2423 | 3670 | 4619 | 3819 | 4350 |
| bielski | | 2202 | 181 | 271 | 497 | 481 | 354 | 418 |
| hajnowski | | 2142 | 176 | 273 | 450 | 519 | 368 | 356 |
| kolneński | | 2974 | 216 | 311 | 392 | 640 | 494 | 921 |
| łomżyński | | 2372 | 118 | 265 | 398 | 530 | 515 | 546 |
| siemiatycki | | 1664 | 109 | 237 | 351 | 365 | 257 | 345 |
| wysokomazowiecki | | 2274 | 175 | 323 | 427 | 600 | 532 | 217 |
| zambrowski | | 2903 | 189 | 322 | 454 | 668 | 578 | 692 |
| m. Łomża | | 3750 | 236 | 421 | 701 | 816 | 721 | 855 |
| <i>Podregion suwalski</i> | | 16841 | 1248 | 2014 | 2901 | 3632 | 3119 | 3927 |
| augustowski | | 3942 | 283 | 368 | 610 | 769 | 754 | 1158 |
| grajewski | | 3871 | 245 | 436 | 572 | 868 | 795 | 955 |
| moniecki | | 2142 | 134 | 211 | 341 | 417 | 433 | 606 |

a Od momentu rejestracji w urzędzie pracy. Patrz uwagi do tablic, pkt 2, str. 9.

a From the date of registering in a Labour office. See comments to tables, item 2, page 12.

TABL. 37. BEZROBOTNI WEDŁUG CZASU POZOSTAWANIA BEZ PRACY, REGIONÓW, WOJEWÓDZTW, PODREGIONÓW I POWIATÓW (cd.)

Stan w końcu czerwca 2013 r.

UNEMPLOYED PERSONS BY DURATION OF UNEMPLOYMENT, REGIONS, VOIVODSHIPS, SUBREGIONS AND POWIATS (cont.)

As of the end of June 2013

| REGIONY WOJEWÓDZTWA PODREGIONY POWIATY | REGIONS VOIVODSHIPS SUBREGIONS POWIATS | Ogółem Total | Według czasu pozostawania bez pracy ^a By duration of unemployment ^a | | | | | powyżej 24 m-cy more than 24 months |
|--|---|-----------------|--|--------------|--------------|--------------|--------------|--|
| | | | do 1 miesiąca below 1 month | 1—3 | 3—6 | 6—12 | 12—24 | |
| w osobach in persons | | | | | | | | |
| sejneński | | 1634 | 148 | 197 | 212 | 311 | 264 | 502 |
| suwalski | | 1464 | 113 | 209 | 336 | 356 | 255 | 195 |
| m. Suwałki | | 3788 | 325 | 593 | 830 | 911 | 618 | 511 |
| ŚWIĘTOKRZYSKIE | | 84199 | 6539 | 11181 | 15717 | 19125 | 15668 | 15969 |
| <i>Podregion kielecki</i> | | <i>56002</i> | <i>4477</i> | <i>7334</i> | <i>10992</i> | <i>13005</i> | <i>10935</i> | <i>9259</i> |
| kielecki | | 14048 | 1133 | 1953 | 3041 | 3567 | 2669 | 1685 |
| konecki | | 7089 | 627 | 967 | 1413 | 1646 | 1327 | 1109 |
| ostrowiecki | | 8816 | 795 | 1212 | 1557 | 1963 | 1642 | 1647 |
| skarżyski | | 7390 | 532 | 938 | 1345 | 1746 | 1458 | 1371 |
| starachowicki | | 6944 | 487 | 810 | 1383 | 1519 | 1447 | 1298 |
| m. Kielce | | 11715 | 903 | 1454 | 2253 | 2564 | 2392 | 2149 |
| <i>Podregion sandomiersko-jędrzejowski</i> | | <i>28197</i> | <i>2062</i> | <i>3847</i> | <i>4725</i> | <i>6120</i> | <i>4733</i> | <i>6710</i> |
| buski | | 2879 | 244 | 357 | 616 | 717 | 456 | 489 |
| jędrzejowski | | 5327 | 417 | 813 | 883 | 1051 | 860 | 1303 |
| kazimierski | | 2053 | 163 | 271 | 283 | 430 | 343 | 563 |
| opatowski | | 5006 | 244 | 687 | 557 | 871 | 747 | 1900 |
| pińczowski | | 1742 | 107 | 208 | 307 | 397 | 339 | 384 |
| sandomierski | | 4540 | 301 | 558 | 738 | 996 | 887 | 1060 |
| staszowski | | 3666 | 377 | 525 | 811 | 934 | 619 | 400 |
| włoszczowski | | 2984 | 209 | 428 | 530 | 724 | 482 | 611 |
| REGION PÓŁNOCNO-ZACHODNI | | 309014 | 27372 | 44099 | 64826 | 71933 | 53939 | 46845 |
| LUBUSKIE | | 58477 | 5923 | 8878 | 12646 | 13527 | 10022 | 7481 |
| <i>Podregion gorzowski</i> | | <i>21518</i> | <i>2282</i> | <i>3353</i> | <i>4711</i> | <i>4729</i> | <i>3620</i> | <i>2823</i> |
| gorzowski | | 3130 | 325 | 508 | 818 | 693 | 497 | 289 |
| międzyrzecki | | 4728 | 404 | 620 | 794 | 1054 | 834 | 1022 |
| ślubicki | | 2155 | 306 | 399 | 483 | 440 | 286 | 241 |
| strzelecko-drezdenecki | | 4448 | 408 | 599 | 845 | 1030 | 867 | 699 |
| sulęciński | | 1778 | 225 | 335 | 419 | 395 | 267 | 137 |
| m. Gorzów Wielkopolski | | 5279 | 614 | 892 | 1352 | 1117 | 869 | 435 |
| <i>Podregion zielonogórski</i> | | <i>36959</i> | <i>3641</i> | <i>5525</i> | <i>7935</i> | <i>8798</i> | <i>6402</i> | <i>4658</i> |
| krośnieński | | 4181 | 396 | 569 | 829 | 901 | 742 | 744 |
| nowosolski | | 7011 | 505 | 817 | 1254 | 1764 | 1290 | 1381 |
| świebodziński | | 2969 | 264 | 473 | 726 | 753 | 663 | 90 |
| zielonogórski | | 4765 | 470 | 742 | 1110 | 1194 | 784 | 465 |
| żagański | | 5487 | 643 | 901 | 1234 | 1318 | 902 | 489 |
| żarski | | 5718 | 614 | 883 | 1229 | 1255 | 979 | 758 |
| wschowski | | 2205 | 239 | 339 | 434 | 502 | 348 | 343 |
| m. Zielona Góra | | 4623 | 510 | 801 | 1119 | 1111 | 694 | 388 |
| WIELKOPOLSKIE | | 145409 | 12940 | 21486 | 31565 | 34288 | 24539 | 20591 |
| <i>Podregion kaliski</i> | | <i>27461</i> | <i>2486</i> | <i>4067</i> | <i>6360</i> | <i>6704</i> | <i>4439</i> | <i>3405</i> |
| jarociński | | 3652 | 303 | 503 | 832 | 850 | 650 | 514 |
| kaliski | | 2645 | 216 | 379 | 581 | 681 | 481 | 307 |
| kępiński | | 1541 | 171 | 250 | 382 | 312 | 230 | 196 |
| krotoszyński | | 3244 | 264 | 469 | 708 | 749 | 477 | 577 |
| ostrowski | | 6628 | 640 | 969 | 1620 | 1736 | 1023 | 640 |

a Od momentu rejestracji w urzędzie pracy. Patrz uwagi do tablic, pkt 2, str. 9.

a From the date of registering in a Labour office. See comments to tables, item 2, page 12.

TABL. 37. BEZROBOTNI WEDŁUG CZASU POZOSTAWANIA BEZ PRACY, REGIONÓW, WOJEWÓDZTW, PODREGIONÓW I POWIATÓW (cd.)

Stan w końcu czerwca 2013 r.

UNEMPLOYED PERSONS BY DURATION OF UNEMPLOYMENT, REGIONS, VOIVODSHIPS, SUBREGIONS AND POWIATS (cont.)

As of the end of June 2013

| REGIONY REGIONS WOJEWÓDZTWA VOIVODSHIPS PODREGIONY SUBREGIONS POWIATY POWIATS | Ogółem Total | Według czasu pozostawania bez pracy ^a By duration of unemployment ^a | | | | | |
|--|-----------------|--|--------------|--------------|--------------|--------------|--|
| | | do 1 miesiąca below 1 month | 1—3 | 3—6 | 6—12 | 12—24 | powyżej 24 m-cy more than 24 months |
| w osobach in persons | | | | | | | |
| ostrzeszowski | 2337 | 205 | 317 | 489 | 570 | 380 | 376 |
| pleszewski | 3106 | 286 | 513 | 774 | 758 | 444 | 331 |
| m. Kalisz | 4308 | 401 | 667 | 974 | 1048 | 754 | 464 |
| Podregion koniński | 38187 | 3117 | 4827 | 7373 | 8700 | 6701 | 7469 |
| gnieźnieński | 7903 | 622 | 1024 | 1748 | 1787 | 1382 | 1340 |
| kolski | 4980 | 460 | 626 | 883 | 1068 | 947 | 996 |
| koniński | 7806 | 543 | 851 | 1422 | 1842 | 1433 | 1715 |
| słupecki | 3938 | 305 | 540 | 702 | 869 | 632 | 890 |
| turecki | 4144 | 448 | 570 | 829 | 963 | 661 | 673 |
| wrzesiński | 4467 | 349 | 636 | 881 | 1074 | 729 | 798 |
| m. Konin | 4949 | 390 | 580 | 908 | 1097 | 917 | 1057 |
| Podregion leszczyński | 21188 | 2000 | 3301 | 4933 | 5123 | 3323 | 2508 |
| gostyński | 3838 | 330 | 573 | 813 | 927 | 619 | 576 |
| grodziski | 2312 | 170 | 319 | 487 | 523 | 393 | 420 |
| kościański | 2610 | 268 | 432 | 606 | 673 | 398 | 233 |
| leszczyński | 1813 | 185 | 243 | 446 | 438 | 288 | 213 |
| miedzichodzki | 1220 | 136 | 219 | 271 | 330 | 216 | 48 |
| nowotomyski | 2193 | 204 | 377 | 691 | 551 | 248 | 122 |
| rawicki | 2689 | 244 | 425 | 593 | 629 | 436 | 362 |
| wolsztyński | 1606 | 176 | 244 | 334 | 411 | 262 | 179 |
| m. Leszno | 2907 | 287 | 469 | 692 | 641 | 463 | 355 |
| Podregion piłski | 24097 | 2191 | 3515 | 4781 | 5529 | 4398 | 3683 |
| chodzieski | 3181 | 212 | 426 | 586 | 724 | 592 | 641 |
| czarnkowsko-trzcianecki | 4227 | 476 | 657 | 770 | 914 | 773 | 637 |
| piłski | 7136 | 644 | 1195 | 1632 | 1662 | 1195 | 808 |
| wągrowiecki | 5117 | 394 | 607 | 867 | 1168 | 1069 | 1012 |
| złotowski | 4436 | 465 | 630 | 926 | 1061 | 769 | 585 |
| Podregion poznański | 19963 | 1839 | 3301 | 4604 | 4524 | 3303 | 2392 |
| obornicki | 2795 | 283 | 501 | 619 | 594 | 446 | 352 |
| poznański | 7560 | 695 | 1327 | 2026 | 1916 | 1227 | 369 |
| szamotulski | 3677 | 353 | 555 | 709 | 737 | 649 | 674 |
| średzki | 3471 | 268 | 536 | 668 | 653 | 617 | 729 |
| śremski | 2460 | 240 | 382 | 582 | 624 | 364 | 268 |
| Podregion m. Poznań | 14513 | 1307 | 2475 | 3514 | 3708 | 2375 | 1134 |
| m. Poznań | 14513 | 1307 | 2475 | 3514 | 3708 | 2375 | 1134 |
| ZACHODNIOPOMORSKIE | 105128 | 8509 | 13735 | 20615 | 24118 | 19378 | 18773 |
| Podregion koszaliński | 41628 | 3429 | 5389 | 8380 | 9788 | 7461 | 7181 |
| białogardzki | 4628 | 393 | 550 | 894 | 1080 | 925 | 786 |
| drawski | 4602 | 407 | 535 | 859 | 1033 | 827 | 941 |
| kołobrzeski | 2978 | 353 | 536 | 853 | 743 | 308 | 185 |
| koszaliński | 5214 | 325 | 613 | 1006 | 1276 | 1024 | 970 |
| sławieński | 4289 | 294 | 446 | 779 | 1102 | 886 | 782 |
| szczecinecki | 6834 | 588 | 905 | 1356 | 1553 | 1227 | 1205 |
| świdwiński | 3719 | 289 | 455 | 823 | 953 | 630 | 569 |
| wałeckie | 3293 | 330 | 547 | 613 | 769 | 513 | 521 |
| m. Koszalin | 6071 | 450 | 802 | 1197 | 1279 | 1121 | 1222 |

a Od momentu rejestracji w urzędzie pracy. Patrz uwagi do tablic, pkt 2, str. 9.

a From the date of registering in a Labour office. See comments to tables, item 2, page 12.

TABL. 37. BEZROBOTNI WEDŁUG CZASU POZOSTAWANIA BEZ PRACY, REGIONÓW, WOJEWÓDZTW, PODREGIONÓW I POWIATÓW (cd.)

Stan w końcu czerwca 2013 r.

UNEMPLOYED PERSONS BY DURATION OF UNEMPLOYMENT, REGIONS, VOIVODSHIPS, SUBREGIONS AND POWIATS (cont.)

As of the end of June 2013

| REGIONY REGIONS WOJEWÓDZTWA VOIVODSHIPS PODREGIONY SUBREGIONS POWIATY POWIATS | Ogółem Total | Według czasu pozostawania bez pracy ^a By duration of unemployment ^a | | | | | |
|--|-----------------|--|--------------|--------------|--------------|--------------|--|
| | | do 1 miesiąca below 1 month | 1—3 | 3—6 | 6—12 | 12—24 | powyżej 24 m-cy more than 24 months |
| w osobach in persons | | | | | | | |
| Podregion stargardzki | 25796 | 2062 | 3227 | 5074 | 6076 | 4769 | 4588 |
| choszczeński | 3985 | 361 | 489 | 667 | 908 | 728 | 832 |
| gryficki | 4397 | 284 | 519 | 987 | 1215 | 762 | 630 |
| myśliborski | 3842 | 327 | 606 | 812 | 830 | 675 | 592 |
| pyrzycki | 3261 | 270 | 390 | 523 | 735 | 600 | 743 |
| stargardzki | 7251 | 598 | 894 | 1515 | 1679 | 1345 | 1220 |
| łobeski | 3060 | 222 | 329 | 570 | 709 | 659 | 571 |
| Podregion m. Szczecin | 19368 | 1557 | 2673 | 3548 | 4055 | 3948 | 3587 |
| m. Szczecin | 19368 | 1557 | 2673 | 3548 | 4055 | 3948 | 3587 |
| Podregion szczeciński | 18336 | 1461 | 2446 | 3613 | 4199 | 3200 | 3417 |
| goleniowski | 4497 | 441 | 719 | 909 | 1102 | 794 | 532 |
| gryfiński | 5365 | 369 | 570 | 991 | 1240 | 977 | 1218 |
| kamieński | 3267 | 256 | 384 | 572 | 868 | 575 | 612 |
| policki | 4006 | 284 | 581 | 853 | 706 | 668 | 914 |
| m. Świnoujście | 1201 | 111 | 192 | 288 | 283 | 186 | 141 |
| REGION POŁUDNIOWO-ZACHODNI | 203782 | 17663 | 28816 | 42240 | 47048 | 35201 | 32814 |
| DOLNOŚLĄSKIE | 153416 | 13077 | 21446 | 31362 | 35538 | 26831 | 25162 |
| Podregion jeleniogórski | 35435 | 2901 | 4702 | 7049 | 8269 | 6503 | 6011 |
| bolesławiecki | 4122 | 379 | 663 | 962 | 1079 | 659 | 380 |
| jaworski | 4015 | 331 | 495 | 740 | 955 | 750 | 744 |
| jeleniogórski | 3846 | 262 | 479 | 675 | 872 | 762 | 796 |
| kamiennogórski | 3221 | 286 | 488 | 703 | 721 | 610 | 413 |
| łubański | 4205 | 281 | 491 | 808 | 1002 | 865 | 758 |
| lwówecki | 3826 | 280 | 406 | 675 | 928 | 814 | 723 |
| zgorzelecki | 4783 | 403 | 664 | 1024 | 1089 | 781 | 822 |
| złotoryjski | 4031 | 358 | 504 | 675 | 882 | 709 | 903 |
| m. Jelenia Góra | 3386 | 321 | 512 | 787 | 741 | 553 | 472 |
| Podregion legnicko-głogowski | 24159 | 1980 | 3438 | 5130 | 5308 | 4068 | 4235 |
| głogowski | 4791 | 335 | 645 | 1105 | 1063 | 805 | 838 |
| górowski | 3210 | 194 | 383 | 604 | 752 | 510 | 767 |
| legnicki | 3633 | 296 | 481 | 725 | 775 | 649 | 707 |
| lubiński | 4279 | 452 | 719 | 899 | 930 | 738 | 541 |
| polkowicki | 3151 | 244 | 435 | 604 | 732 | 541 | 595 |
| m. Legnica | 5095 | 459 | 775 | 1193 | 1056 | 825 | 787 |
| Podregion wałbrzyski | 46396 | 4040 | 6476 | 9530 | 11045 | 8454 | 6851 |
| dzierżoniowski | 6392 | 591 | 1044 | 1476 | 1593 | 1096 | 592 |
| kłodzki | 14508 | 953 | 1638 | 2698 | 3431 | 2843 | 2945 |
| świdnicki | 8349 | 936 | 1346 | 1965 | 1995 | 1387 | 720 |
| wałbrzyski | 4264 | 368 | 629 | 826 | 1057 | 731 | 653 |
| ząbkowicki | 5349 | 516 | 740 | 1051 | 1197 | 986 | 859 |
| m. Wałbrzych | 7534 | 676 | 1079 | 1514 | 1772 | 1411 | 1082 |
| Podregion wrocławski | 28405 | 2344 | 3818 | 5810 | 6758 | 4968 | 4707 |
| milicki | 2209 | 117 | 226 | 469 | 475 | 433 | 489 |
| oleśnicki | 5965 | 543 | 851 | 1270 | 1336 | 1061 | 904 |
| oławski | 4111 | 371 | 570 | 729 | 1173 | 598 | 670 |
| strzeliński | 2756 | 219 | 363 | 623 | 630 | 587 | 334 |
| średzki | 2470 | 223 | 340 | 510 | 572 | 443 | 382 |
| trzebnicki | 4112 | 354 | 626 | 999 | 1044 | 642 | 447 |
| wołowski | 3650 | 249 | 365 | 564 | 785 | 697 | 990 |
| wrocławski | 3132 | 268 | 477 | 646 | 743 | 507 | 491 |

a Od momentu rejestracji w urzędzie pracy. Patrz uwagi do tablic, pkt 2, str. 9.

a From the date of registering in a Labour office. See comments to tables, item 2, page 12.

TABL. 37. BEZROBOTNI WEDŁUG CZASU POZOSTAWANIA BEZ PRACY, REGIONÓW, WOJEWÓDZTW, PODREGIONÓW I POWIATÓW (cd.)

Stan w końcu czerwca 2013 r.

UNEMPLOYED PERSONS BY DURATION OF UNEMPLOYMENT, REGIONS, VOIVODSHIPS, SUBREGIONS AND POWIATS (cont.)

As of the end of June 2013

| REGIONY REGIONS WOJEWÓDZTWA VOIVODSHIPS PODREGIONY SUBREGIONS POWIATY POWIATS | Ogółem Total | Według czasu pozostawania bez pracy ^a By duration of unemployment ^a | | | | | |
|--|-----------------|--|--------------|--------------|--------------|--------------|--|
| | | do 1 miesiąca below 1 month | 1—3 | 3—6 | 6—12 | 12—24 | powyżej 24 m-cy more than 24 months |
| w osobach in persons | | | | | | | |
| Podregion m. Wrocław | 19021 | 1812 | 3012 | 3843 | 4158 | 2838 | 3358 |
| m. Wrocław | 19021 | 1812 | 3012 | 3843 | 4158 | 2838 | 3358 |
| OPOLSKIE | 50366 | 4586 | 7370 | 10878 | 11510 | 8370 | 7652 |
| Podregion nyski | 24471 | 2315 | 3548 | 5431 | 5546 | 4054 | 3577 |
| brzeski | 6557 | 608 | 927 | 1486 | 1394 | 1076 | 1066 |
| kluczborski | 2987 | 344 | 456 | 605 | 653 | 438 | 491 |
| namysłowski | 2675 | 218 | 422 | 487 | 631 | 415 | 502 |
| nyski | 8868 | 869 | 1294 | 2261 | 2145 | 1543 | 756 |
| prudnicki | 3384 | 276 | 449 | 592 | 723 | 582 | 762 |
| Podregion opolski | 25895 | 2271 | 3822 | 5447 | 5964 | 4316 | 4075 |
| głubczycki | 3045 | 208 | 371 | 508 | 715 | 604 | 639 |
| kedzierzyńsko-kozielski | 5032 | 395 | 700 | 1018 | 1161 | 917 | 841 |
| krapkowicki | 2540 | 245 | 413 | 544 | 578 | 393 | 367 |
| oleski | 2394 | 195 | 306 | 529 | 603 | 430 | 331 |
| opolski | 5474 | 467 | 780 | 1199 | 1246 | 894 | 888 |
| strzelecki | 2312 | 299 | 410 | 513 | 519 | 293 | 278 |
| m. Opole | 5098 | 462 | 842 | 1136 | 1142 | 785 | 731 |
| REGION PÓLNOCNY | 366073 | 29552 | 48615 | 69723 | 84498 | 67434 | 66251 |
| KUJAWSKO-POMORSKIE | 145781 | 11530 | 18854 | 25927 | 32477 | 27020 | 29973 |
| Podregion bydgosko-toruński | 36682 | 3645 | 5792 | 7991 | 7924 | 6329 | 5001 |
| bydgoski | 5099 | 493 | 762 | 1054 | 1097 | 838 | 855 |
| toruński | 7079 | 822 | 1029 | 1471 | 1702 | 1221 | 834 |
| m. Bydgoszcz | 14967 | 1421 | 2577 | 3402 | 3073 | 2542 | 1952 |
| m. Toruń | 9537 | 909 | 1424 | 2064 | 2052 | 1728 | 1360 |
| Podregion grudziądzki | 40834 | 3192 | 5163 | 6865 | 9471 | 7599 | 8544 |
| brodnicki | 4315 | 394 | 640 | 823 | 1106 | 730 | 622 |
| chełmiński | 4445 | 311 | 580 | 706 | 932 | 929 | 987 |
| golubsko-dobrzyński | 3923 | 268 | 407 | 702 | 847 | 774 | 925 |
| grudziądzki | 3765 | 234 | 477 | 621 | 804 | 748 | 881 |
| sępoleński | 3171 | 345 | 449 | 577 | 723 | 566 | 511 |
| świecki | 6400 | 504 | 850 | 1073 | 1568 | 1095 | 1310 |
| tucholski | 3753 | 279 | 453 | 686 | 947 | 733 | 655 |
| wąbrzeski | 2995 | 205 | 377 | 419 | 716 | 544 | 734 |
| m. Grudziądz | 8067 | 652 | 930 | 1258 | 1828 | 1480 | 1919 |
| Podregion wrocławski | 68265 | 4693 | 7899 | 11071 | 15082 | 13092 | 16428 |
| aleksandrowski | 4589 | 357 | 488 | 684 | 1134 | 936 | 990 |
| inowrocławski | 14938 | 1053 | 1642 | 2461 | 3106 | 3115 | 3561 |
| lipnowski | 6341 | 395 | 791 | 1005 | 1518 | 1231 | 1401 |
| mogileński | 3920 | 320 | 503 | 688 | 909 | 759 | 741 |
| nakielski | 6558 | 572 | 967 | 1279 | 1604 | 1161 | 975 |
| radziejowski | 3588 | 200 | 315 | 610 | 691 | 680 | 1092 |
| rypiński | 3451 | 230 | 389 | 669 | 841 | 655 | 667 |
| wrocławski | 8761 | 534 | 896 | 1095 | 1888 | 1566 | 2782 |
| żniński | 5474 | 427 | 751 | 1058 | 1288 | 964 | 986 |
| m. Włocławek | 10645 | 605 | 1157 | 1522 | 2103 | 2025 | 3233 |

^a Od momentu rejestracji w urzędzie pracy. Patrz uwagi do tablic, pkt 2, str. 9.

^a From the date of registering in a Labour office. See comments to tables, item 2, page 12.

TABL. 37. BEZROBOTNI WEDŁUG CZASU POZOSTAWANIA BEZ PRACY, REGIONÓW, WOJEWÓDZTW, PODREGIONÓW I POWIATÓW (dok.)

Stan w końcu czerwca 2013 r.

UNEMPLOYED PERSONS BY DURATION OF UNEMPLOYMENT, REGIONS, VOIVODSHIPS, SUBREGIONS AND POWIATS (cont.)

As of the end of June 2013

| REGIONY WOJEWÓDZTWA PODREGIONY POWIATY | REGIONS VOIVODSHIPS SUBREGIONS POWIATS | Ogółem Total | Według czasu pozostawania bez pracy ^a By duration of unemployment ^a | | | | | powyżej 24 m-cy more than 24 months |
|---|---|-----------------|--|--------------|--------------|--------------|--------------|--|
| | | | do 1 miesiąca below 1 month | 1—3 | 3—6 | 6—12 | 12—24 | |
| w osobach in persons | | | | | | | | |
| POMORSKIE | | 112908 | 9494 | 15654 | 23627 | 26420 | 20743 | 16970 |
| <i>Podregion gdański</i> | | 23933 | 1985 | 3361 | 5348 | 5991 | 4089 | 3159 |
| gdański | | 3560 | 285 | 541 | 822 | 797 | 709 | 406 |
| kartuski | | 4733 | 462 | 746 | 1194 | 1236 | 680 | 415 |
| nowodworski | | 3124 | 184 | 329 | 530 | 797 | 604 | 680 |
| pucki | | 3168 | 286 | 465 | 727 | 865 | 450 | 375 |
| wejherowski | | 9348 | 768 | 1280 | 2075 | 2296 | 1646 | 1283 |
| <i>Podregion słupski</i> | | 34779 | 2623 | 4221 | 6338 | 8139 | 6781 | 6677 |
| bytowski | | 6723 | 457 | 759 | 1124 | 1723 | 1375 | 1285 |
| chojnicki | | 7194 | 510 | 861 | 1272 | 1473 | 1367 | 1711 |
| człuchowski | | 4612 | 372 | 587 | 807 | 1091 | 1014 | 741 |
| łęborski | | 4512 | 334 | 516 | 876 | 1123 | 878 | 785 |
| słupski | | 6836 | 504 | 812 | 1285 | 1639 | 1329 | 1267 |
| m. Słupsk | | 4902 | 446 | 686 | 974 | 1090 | 818 | 888 |
| <i>Podregion starogardzki</i> | | 31964 | 2871 | 4409 | 6797 | 7217 | 5871 | 4799 |
| kościerski | | 3781 | 330 | 525 | 771 | 917 | 682 | 556 |
| kwidzyński | | 5967 | 411 | 687 | 1341 | 1431 | 1250 | 847 |
| malborski | | 4871 | 536 | 657 | 894 | 979 | 927 | 878 |
| starogardzki | | 8515 | 798 | 1179 | 1734 | 1911 | 1432 | 1461 |
| tczewski | | 5337 | 542 | 883 | 1224 | 1094 | 885 | 709 |
| sztumski | | 3493 | 254 | 478 | 833 | 885 | 695 | 348 |
| <i>Podregion trójmiejski</i> | | 22232 | 2015 | 3663 | 5144 | 5073 | 4002 | 2335 |
| m. Gdańsk | | 14567 | 1208 | 2288 | 3361 | 3319 | 2741 | 1650 |
| m. Gdynia | | 6774 | 709 | 1226 | 1578 | 1561 | 1093 | 607 |
| m. Sopot | | 891 | 98 | 149 | 205 | 193 | 168 | 78 |
| WARMIŃSKO-MAZURSKIE | | 107384 | 8528 | 14107 | 20169 | 25601 | 19671 | 19308 |
| <i>Podregion elbląski</i> | | 40787 | 3000 | 5024 | 7523 | 9451 | 7733 | 8056 |
| braniewski | | 4179 | 245 | 504 | 652 | 1051 | 798 | 929 |
| działdowski | | 6328 | 402 | 683 | 955 | 1366 | 1229 | 1693 |
| elbląski | | 5582 | 334 | 582 | 967 | 1275 | 1218 | 1206 |
| iławski | | 4496 | 544 | 765 | 1125 | 1015 | 647 | 400 |
| nowomiejski | | 3668 | 257 | 396 | 683 | 896 | 677 | 759 |
| ostródzki | | 8488 | 663 | 1096 | 1607 | 2063 | 1559 | 1500 |
| m. Elbląg | | 8046 | 555 | 998 | 1534 | 1785 | 1605 | 1569 |
| <i>Podregion ełcki</i> | | 23866 | 1788 | 2986 | 4548 | 5833 | 4503 | 4208 |
| ełcki | | 8025 | 575 | 949 | 1439 | 1859 | 1612 | 1591 |
| giżycki | | 3052 | 274 | 486 | 666 | 859 | 492 | 275 |
| olecki | | 3074 | 181 | 350 | 535 | 737 | 609 | 662 |
| piski | | 5620 | 446 | 688 | 1172 | 1286 | 1048 | 980 |
| gołdapski | | 2157 | 176 | 297 | 411 | 514 | 396 | 363 |
| węgorzewski | | 1938 | 136 | 216 | 325 | 578 | 346 | 337 |
| <i>Podregion olsztyński</i> | | 42731 | 3740 | 6097 | 8098 | 10317 | 7435 | 7044 |
| bartoszycki | | 6184 | 407 | 732 | 1011 | 1454 | 1074 | 1506 |
| ketrzyński | | 5862 | 563 | 1070 | 1093 | 1359 | 916 | 861 |
| lidzbarski | | 3833 | 288 | 539 | 751 | 842 | 629 | 784 |
| mragowski | | 3394 | 358 | 526 | 577 | 946 | 573 | 414 |
| nidzicki | | 2298 | 243 | 361 | 484 | 631 | 371 | 208 |
| olsztyński | | 8065 | 686 | 1076 | 1601 | 2028 | 1474 | 1200 |
| szczyeński | | 5854 | 414 | 773 | 979 | 1369 | 1117 | 1202 |
| m. Olsztyn | | 7241 | 781 | 1020 | 1602 | 1688 | 1281 | 869 |

a Od momentu rejestracji w urzędzie pracy. Patrz uwagi do tablic, pkt 2, str. 9.

a From the date of registering in a Labour office. See comments to tables, item 2, page 12.

TABL. 38. BEZROBOTNI WEDŁUG STAŻU PRACY, REGIONÓW, WOJEWÓDZTW, PODREGIONÓW I POWIATÓW

Stan w końcu czerwca 2013 r.

UNEMPLOYED PERSONS BY WORK SENIORITY, REGIONS, VOIVODSHIPS, SUBREGIONS AND POWIATS

As of the end of June 2013

| REGIONY REGIONS WOJEWÓDZTWA VOIVODSHIPS PODREGIONY SUBREGIONS POWIATY POWIATS | Ogółem Total | Według stażu pracy ^a By work seniority ^a | | | | | | Bez stażu No work seniority |
|--|-----------------|---|---------------|---------------|---------------|---------------|--|--------------------------------|
| | | do 1 roku below 1 year | 1—5 | 5—10 | 10—20 | 20—30 | powyżej 30 lat more than 30 years | |
| w osobach in persons | | | | | | | | |
| POLSKA POLAND | 2109145 | 329666 | 477746 | 303970 | 314680 | 222227 | 86086 | 374770 |
| REGION CENTRALNY | 434144 | 67500 | 93316 | 63494 | 65929 | 48945 | 18512 | 76448 |
| ŁÓDZKIE | 152352 | 24275 | 33438 | 23232 | 24403 | 19113 | 7043 | 20848 |
| <i>Podregion łódzki</i> | <i>25157</i> | <i>3368</i> | <i>5173</i> | <i>4041</i> | <i>4572</i> | <i>3593</i> | <i>1326</i> | <i>3084</i> |
| łódzki wschodni | 3657 | 536 | 743 | 535 | 591 | 465 | 184 | 603 |
| pabianicki | 7912 | 1058 | 1544 | 1318 | 1533 | 1260 | 480 | 719 |
| zgierski | 11694 | 1454 | 2478 | 1885 | 2120 | 1668 | 596 | 1493 |
| brzeziński | 1894 | 320 | 408 | 303 | 328 | 200 | 66 | 269 |
| <i>Podregion m. Łódź</i> | <i>42503</i> | <i>7808</i> | <i>8008</i> | <i>6519</i> | <i>6788</i> | <i>7019</i> | <i>2281</i> | <i>4080</i> |
| m. Łódź | 42503 | 7808 | 8008 | 6519 | 6788 | 7019 | 2281 | 4080 |
| <i>Podregion piotrkowski</i> | <i>37540</i> | <i>5726</i> | <i>9112</i> | <i>6121</i> | <i>5910</i> | <i>3825</i> | <i>1508</i> | <i>5338</i> |
| bełchatowski | 7479 | 1212 | 1932 | 1206 | 1069 | 666 | 288 | 1106 |
| opoczyński | 5299 | 866 | 1344 | 923 | 792 | 533 | 178 | 663 |
| piotrkowski | 4394 | 650 | 1098 | 681 | 670 | 409 | 174 | 712 |
| radomszczański | 7441 | 1065 | 1838 | 1113 | 1199 | 689 | 281 | 1256 |
| tomaszowski | 8236 | 1178 | 1817 | 1429 | 1378 | 1001 | 343 | 1090 |
| m. Piotrków Trybunalski | 4691 | 755 | 1083 | 769 | 802 | 527 | 244 | 511 |
| <i>Podregion sieradzki</i> | <i>26479</i> | <i>3690</i> | <i>6480</i> | <i>3822</i> | <i>4149</i> | <i>2694</i> | <i>1039</i> | <i>4605</i> |
| łaski | 3674 | 548 | 814 | 532 | 660 | 433 | 151 | 536 |
| pajęczański | 2912 | 395 | 820 | 456 | 420 | 215 | 89 | 517 |
| poddębicki | 2656 | 321 | 710 | 407 | 394 | 220 | 72 | 532 |
| sieradzki | 6739 | 972 | 1553 | 869 | 993 | 716 | 214 | 1422 |
| wieluński | 4160 | 681 | 1043 | 605 | 559 | 350 | 182 | 740 |
| wieruszowski | 1935 | 228 | 515 | 283 | 289 | 194 | 79 | 347 |
| zduńskowolski | 4403 | 545 | 1025 | 670 | 834 | 566 | 252 | 511 |
| <i>Podregion skierniewicki</i> | <i>20673</i> | <i>3683</i> | <i>4665</i> | <i>2729</i> | <i>2984</i> | <i>1982</i> | <i>889</i> | <i>3741</i> |
| kutnowski | 7610 | 1387 | 1745 | 941 | 1052 | 715 | 278 | 1492 |
| łęczycki | 3157 | 604 | 691 | 373 | 400 | 210 | 84 | 795 |
| łowicki | 4000 | 745 | 900 | 566 | 609 | 419 | 205 | 556 |
| rawski | 2058 | 336 | 506 | 274 | 297 | 208 | 100 | 337 |
| skierniewicki | 1358 | 233 | 299 | 190 | 192 | 114 | 53 | 277 |
| m. Skierniewice | 2490 | 378 | 524 | 385 | 434 | 316 | 169 | 284 |
| MAZOWIECKIE | 281792 | 43225 | 59878 | 40262 | 41526 | 29832 | 11469 | 55600 |
| <i>Podregion ciechanowsko-płocki</i> | <i>46381</i> | <i>7460</i> | <i>11376</i> | <i>6948</i> | <i>6542</i> | <i>4066</i> | <i>1314</i> | <i>8675</i> |
| ciechanowski | 5989 | 850 | 1462 | 908 | 983 | 671 | 207 | 908 |
| gostyniński | 4158 | 677 | 1000 | 605 | 560 | 391 | 120 | 805 |
| mławski | 4936 | 701 | 1261 | 807 | 717 | 454 | 128 | 868 |
| płocki | 7837 | 1398 | 1962 | 1151 | 1074 | 570 | 163 | 1519 |
| płoński | 6331 | 883 | 1660 | 985 | 864 | 484 | 150 | 1305 |
| sierpecki | 4493 | 775 | 1132 | 625 | 542 | 297 | 77 | 1045 |
| zuromiński | 4001 | 583 | 1023 | 581 | 524 | 264 | 58 | 968 |
| m. Płock | 8636 | 1593 | 1876 | 1286 | 1278 | 935 | 411 | 1257 |
| <i>Podregion ostrołęcko-siedlecki</i> | <i>49646</i> | <i>7872</i> | <i>11508</i> | <i>6379</i> | <i>5917</i> | <i>3522</i> | <i>1297</i> | <i>13151</i> |
| łosicki | 1880 | 260 | 421 | 197 | 182 | 92 | 45 | 683 |
| makowski | 4772 | 688 | 997 | 552 | 496 | 286 | 76 | 1677 |
| ostrołęcki | 5904 | 957 | 1470 | 761 | 646 | 322 | 89 | 1659 |

^a Patrz uwagi do tablic, pkt 3, str. 9.

^a See comments to tables, item 3, page 12.

TABL. 38. BEZROBOTNI WEDŁUG STAŻU PRACY, REGIONÓW, WOJEWÓDZTW, PODREGIONÓW I POWIATÓW (cd.)

Stan w końcu czerwca 2013 r.

UNEMPLOYED PERSONS BY WORK SENIORITY, REGIONS, VOIVODSHIPS, SUBREGIONS AND POWIATS (cont.)

As of the end of June 2013

| REGIONY REGIONS WOJEWÓDZTWA VOIVODSHIPS PODREGIONY SUBREGIONS POWIATY POWIATS | Ogółem Total | Według stażu pracy ^a By work seniority ^a | | | | | | Bez stażu No work seniority |
|--|-----------------|---|--------------|--------------|--------------|--------------|--|-----------------------------------|
| | | do 1 roku below 1 year | 1—5 | 5—10 | 10—20 | 20—30 | powyżej 30 lat more than 30 years | |
| w osobach in persons | | | | | | | | |
| ostrowski | 5369 | 1108 | 1242 | 621 | 511 | 317 | 103 | 1467 |
| przasnyski | 3576 | 483 | 754 | 425 | 324 | 214 | 56 | 1320 |
| pułtuski | 5026 | 647 | 1312 | 741 | 667 | 312 | 103 | 1244 |
| siedlecki | 3641 | 754 | 877 | 449 | 394 | 245 | 90 | 832 |
| sokołowski | 2543 | 428 | 626 | 320 | 314 | 181 | 93 | 581 |
| węgrowski | 4089 | 529 | 923 | 604 | 643 | 328 | 135 | 927 |
| wyszkowski | 4684 | 515 | 994 | 650 | 568 | 423 | 133 | 1401 |
| m. Ostrołęka | 3958 | 652 | 865 | 509 | 612 | 434 | 183 | 703 |
| m. Siedlce | 4204 | 851 | 1027 | 550 | 560 | 368 | 191 | 657 |
| Podregion radomski | 61456 | 9016 | 13349 | 8553 | 8704 | 5487 | 1503 | 14844 |
| białobrzeski | 2087 | 358 | 525 | 268 | 230 | 142 | 41 | 523 |
| kozienicki | 4773 | 677 | 1073 | 637 | 687 | 430 | 131 | 1138 |
| lipski | 2540 | 465 | 609 | 260 | 245 | 119 | 45 | 797 |
| przysuski | 5371 | 573 | 1168 | 794 | 791 | 419 | 81 | 1545 |
| radomski | 16481 | 2385 | 3467 | 2398 | 2302 | 1421 | 332 | 4176 |
| szydłowiecki | 5774 | 785 | 1430 | 910 | 959 | 482 | 110 | 1098 |
| zwoleński | 3162 | 343 | 825 | 386 | 392 | 160 | 54 | 1002 |
| m. Radom | 21268 | 3430 | 4252 | 2900 | 3098 | 2314 | 709 | 4565 |
| Podregion m. st. Warszawa | 55497 | 10534 | 10036 | 7745 | 8876 | 7982 | 3779 | 6545 |
| m. st. Warszawa | 55497 | 10534 | 10036 | 7745 | 8876 | 7982 | 3779 | 6545 |
| Podregion warszawski-wschodni | 38388 | 4823 | 7822 | 6117 | 6159 | 4934 | 1734 | 6799 |
| garwoliński | 6124 | 789 | 1438 | 880 | 833 | 535 | 195 | 1454 |
| legionowski | 5002 | 588 | 976 | 780 | 877 | 661 | 303 | 817 |
| miński | 6079 | 842 | 1315 | 1000 | 995 | 750 | 290 | 887 |
| nowodworski | 3913 | 582 | 867 | 617 | 598 | 467 | 145 | 637 |
| otwocki | 4458 | 617 | 826 | 685 | 815 | 662 | 262 | 591 |
| wołomiński | 12812 | 1405 | 2400 | 2155 | 2041 | 1859 | 539 | 2413 |
| Podregion warszawski-zachodni | 30424 | 3520 | 5787 | 4520 | 5328 | 3841 | 1842 | 5586 |
| grodziski | 2611 | 382 | 504 | 383 | 420 | 381 | 182 | 359 |
| grójecki | 3691 | 462 | 729 | 487 | 533 | 314 | 132 | 1034 |
| piaseczyński | 6302 | 501 | 1108 | 988 | 1286 | 936 | 450 | 1033 |
| pruszkowski | 5515 | 561 | 1022 | 798 | 989 | 811 | 413 | 921 |
| sochaczewski | 4329 | 437 | 863 | 626 | 643 | 430 | 164 | 1166 |
| warszawski zachodni | 3556 | 345 | 594 | 574 | 738 | 513 | 339 | 453 |
| żyrardowski | 4420 | 832 | 967 | 664 | 719 | 456 | 162 | 620 |
| REGION POŁUDNIOWY | 369565 | 60154 | 81306 | 52205 | 54417 | 40933 | 16362 | 64188 |
| MAŁOPOLSKIE | 160904 | 24801 | 37324 | 22836 | 22998 | 16002 | 6052 | 30891 |
| Podregion krakowski | 30219 | 4394 | 6998 | 4268 | 4403 | 2975 | 1251 | 5930 |
| bocheński | 4382 | 639 | 1192 | 646 | 648 | 401 | 142 | 714 |
| krakowski | 9654 | 1305 | 2039 | 1449 | 1544 | 1179 | 474 | 1664 |
| miechowski | 2395 | 392 | 484 | 217 | 204 | 104 | 34 | 960 |
| myślenicki | 6537 | 953 | 1541 | 960 | 1024 | 618 | 277 | 1164 |
| proszowicki | 2414 | 388 | 588 | 249 | 198 | 115 | 46 | 830 |
| wielicki | 4837 | 717 | 1154 | 747 | 785 | 558 | 278 | 598 |
| Podregion m. Kraków | 25962 | 4340 | 5027 | 3941 | 3796 | 3672 | 1217 | 3969 |
| m. Kraków | 25962 | 4340 | 5027 | 3941 | 3796 | 3672 | 1217 | 3969 |

^a Patrz uwagi do tablic, pkt 3, str. 9.

^a See comments to tables, item 3, page 12.

TABL. 38. BEZROBOTNI WEDŁUG STAŻU PRACY, REGIONÓW, WOJEWÓDZTW, PODREGIONÓW I POWIATÓW (cd.)

Stan w końcu czerwca 2013 r.

UNEMPLOYED PERSONS BY WORK SENIORITY, REGIONS, VOIVODSHIPS, SUBREGIONS AND POWIATS (cont.)

As of the end of June 2013

| REGIONY WOJEWÓDZTWA PODREGIONY POWIATY | REGIONS VOIVODSHIPS SUBREGIONS POWIATS | Ogółem Total | Według stażu pracy ^a By work seniority ^a | | | | | Bez stażu No work seniority | |
|---|---|-----------------|---|--------------|--------------|--------------|--------------|-----------------------------------|--|
| | | | do 1 rok below 1 year | 1—5 | 5—10 | 10—20 | 20—30 | | powyżej 30 lat more than 30 years |
| w osobach in persons | | | | | | | | | |
| Podregion nowosądecki | | 46747 | 6772 | 11739 | 6648 | 6793 | 3649 | 1354 | 9792 |
| gorlicki | | 6207 | 950 | 1493 | 788 | 824 | 525 | 268 | 1359 |
| limanowski | | 9895 | 1600 | 2688 | 1527 | 1379 | 599 | 171 | 1931 |
| nowosądecki | | 12697 | 1683 | 3139 | 1870 | 2003 | 1004 | 344 | 2654 |
| nowotarski | | 9079 | 1135 | 2348 | 1227 | 1267 | 712 | 287 | 2103 |
| tatrzański | | 3831 | 603 | 919 | 500 | 493 | 301 | 108 | 907 |
| m. Nowy Sącz | | 5038 | 801 | 1152 | 736 | 827 | 508 | 176 | 838 |
| Podregion oświęcimski | | 32820 | 5119 | 7546 | 4718 | 4711 | 3535 | 1499 | 5692 |
| chrzanowski | | 6955 | 1124 | 1706 | 1036 | 981 | 712 | 360 | 1036 |
| olkuski | | 7326 | 1023 | 1582 | 1010 | 1009 | 767 | 253 | 1682 |
| oświęcimski | | 7034 | 1389 | 1603 | 1023 | 1028 | 841 | 320 | 830 |
| suski | | 3743 | 555 | 856 | 520 | 492 | 326 | 178 | 816 |
| wadowicki | | 7762 | 1028 | 1799 | 1129 | 1201 | 889 | 388 | 1328 |
| Podregion tarnowski | | 25156 | 4176 | 6014 | 3261 | 3295 | 2171 | 731 | 5508 |
| brzeski | | 4555 | 724 | 1178 | 592 | 581 | 377 | 137 | 966 |
| dąbrowski | | 4696 | 794 | 1342 | 630 | 495 | 221 | 72 | 1142 |
| tarnowski | | 9929 | 1592 | 2185 | 1198 | 1307 | 857 | 257 | 2533 |
| m. Tarnów | | 5976 | 1066 | 1309 | 841 | 912 | 716 | 265 | 867 |
| ŚLĄSKIE | | 208661 | 35353 | 43982 | 29369 | 31419 | 24931 | 10310 | 33297 |
| Podregion bielski | | 28443 | 4331 | 6090 | 4271 | 4985 | 4090 | 1879 | 2797 |
| bielski | | 5832 | 716 | 1257 | 885 | 1093 | 967 | 422 | 492 |
| cieszyński | | 7378 | 1205 | 1643 | 1095 | 1285 | 1009 | 363 | 778 |
| żywiecki | | 8586 | 1255 | 1814 | 1310 | 1543 | 1052 | 490 | 1122 |
| m. Bielsko-Biała | | 6647 | 1155 | 1376 | 981 | 1064 | 1062 | 604 | 405 |
| Podregion bytomski | | 24074 | 4746 | 5024 | 3201 | 3490 | 2528 | 1056 | 4029 |
| lubliniecki | | 3597 | 579 | 862 | 550 | 561 | 436 | 204 | 405 |
| tarnogórski | | 6069 | 1149 | 1377 | 817 | 819 | 607 | 281 | 1019 |
| m. Bytom | | 11422 | 2510 | 2118 | 1420 | 1705 | 1163 | 431 | 2075 |
| m. Piekary Śląskie | | 2986 | 508 | 667 | 414 | 405 | 322 | 140 | 530 |
| Podregion częstochowski | | 34190 | 5316 | 7091 | 5174 | 5152 | 4722 | 1449 | 5286 |
| częstochowski | | 9009 | 1370 | 1814 | 1380 | 1396 | 1160 | 334 | 1555 |
| kłobucki | | 4749 | 644 | 1150 | 704 | 780 | 521 | 231 | 719 |
| myszkowski | | 5223 | 711 | 1309 | 791 | 843 | 631 | 234 | 704 |
| m. Częstochowa | | 15209 | 2591 | 2818 | 2299 | 2133 | 2410 | 650 | 2308 |
| Podregion gliwicki | | 20178 | 3237 | 4279 | 2656 | 2949 | 2155 | 832 | 4070 |
| gliwicki | | 3846 | 538 | 816 | 457 | 562 | 379 | 146 | 948 |
| m. Gliwice | | 7858 | 1098 | 1497 | 1071 | 1171 | 967 | 388 | 1666 |
| m. Zabrze | | 8474 | 1601 | 1966 | 1128 | 1216 | 809 | 298 | 1456 |
| Podregion katowicki | | 29692 | 5901 | 6457 | 4104 | 4424 | 3318 | 1383 | 4105 |
| m. Chorzów | | 5151 | 947 | 1087 | 696 | 944 | 538 | 254 | 685 |
| m. Katowice | | 11358 | 2641 | 2470 | 1563 | 1503 | 1350 | 522 | 1309 |
| m. Mysłowice | | 2986 | 529 | 680 | 436 | 481 | 334 | 137 | 389 |
| m. Ruda Śląska | | 4627 | 836 | 1101 | 655 | 612 | 411 | 178 | 834 |
| m. Siemianowice Śląskie | | 3115 | 551 | 624 | 430 | 486 | 408 | 170 | 446 |
| m. Świętochłowice | | 2455 | 397 | 495 | 324 | 398 | 277 | 122 | 442 |
| Podregion rybnicki | | 20982 | 4109 | 4891 | 2720 | 2982 | 1838 | 826 | 3616 |
| raciborski | | 3103 | 603 | 708 | 425 | 482 | 374 | 175 | 336 |
| rybnicki | | 2177 | 364 | 494 | 279 | 276 | 192 | 83 | 489 |
| wodzisławski | | 5465 | 1157 | 1309 | 637 | 706 | 447 | 186 | 1023 |

^a Patrz uwagi do tablic, pkt 3, str. 9.

^a See comments to tables, item 3, page 12.

TABL. 38. BEZROBOTNI WEDŁUG STAŻU PRACY, REGIONÓW, WOJEWÓDZTW, PODREGIONÓW I POWIATÓW (cd.)

Stan w końcu czerwca 2013 r.

UNEMPLOYED PERSONS BY WORK SENIORITY, REGIONS, VOIVODSHIPS, SUBREGIONS AND POWIATS (cont.)

As of the end of June 2013

| REGIONY REGIONS WOJEWÓDZTWA VOIVODSHIPS PODREGIONY SUBREGIONS POWIATY POWIATS | Ogółem Total | Według stażu pracy ^a By work seniority ^a | | | | | | Bez stażu No work seniority |
|--|-----------------|---|--------------|--------------|--------------|--------------|--|-----------------------------------|
| | | do 1 roku below 1 year | 1—5 | 5—10 | 10—20 | 20—30 | powyżej 30 lat more than 30 years | |
| w osobach in persons | | | | | | | | |
| m. Jastrzębie-Zdrój | 3873 | 758 | 936 | 518 | 581 | 274 | 99 | 707 |
| m. Rybnik | 4494 | 859 | 1011 | 578 | 639 | 393 | 191 | 823 |
| m. Żory | 1870 | 368 | 433 | 283 | 298 | 158 | 92 | 238 |
| Podregion sosnowiecki | 38481 | 5952 | 7495 | 5432 | 5494 | 4616 | 1813 | 7679 |
| będziński | 8302 | 1274 | 1666 | 1249 | 1279 | 929 | 348 | 1557 |
| zawierciański | 7998 | 1422 | 1686 | 1076 | 1071 | 952 | 418 | 1373 |
| m. Dąbrowa Górnicza | 7196 | 1580 | 1408 | 1039 | 978 | 931 | 350 | 910 |
| m. Jaworzno | 3497 | 612 | 785 | 487 | 550 | 396 | 208 | 459 |
| m. Sosnowiec | 11488 | 1064 | 1950 | 1581 | 1616 | 1408 | 489 | 3380 |
| Podregion tyski | 12621 | 1761 | 2655 | 1811 | 1943 | 1664 | 1072 | 1715 |
| mikołowski | 3423 | 525 | 693 | 448 | 500 | 435 | 258 | 564 |
| pszczyński | 3116 | 428 | 746 | 443 | 434 | 379 | 150 | 536 |
| bieruńsko-lędzki | 1588 | 217 | 342 | 274 | 248 | 198 | 108 | 201 |
| m. Tychy | 4494 | 591 | 874 | 646 | 761 | 652 | 556 | 414 |
| REGION WSCHODNI | 426567 | 72291 | 94119 | 54289 | 54848 | 35161 | 12662 | 103197 |
| LUBELSKIE | 128587 | 25058 | 26979 | 14440 | 14439 | 8990 | 3054 | 35627 |
| Podregion bialski | 20653 | 3771 | 4475 | 2388 | 2307 | 1331 | 498 | 5883 |
| bialski | 6936 | 1380 | 1549 | 727 | 697 | 403 | 137 | 2043 |
| parczewski | 2232 | 607 | 418 | 220 | 180 | 126 | 54 | 627 |
| radzyński | 3937 | 627 | 862 | 492 | 357 | 193 | 68 | 1338 |
| włodawski | 3606 | 502 | 779 | 426 | 451 | 211 | 73 | 1164 |
| m. Biała Podlaska | 3942 | 655 | 867 | 523 | 622 | 398 | 166 | 711 |
| Podregion chełmsko-zamojski | 41379 | 8374 | 8414 | 4367 | 4217 | 2803 | 896 | 12308 |
| biłgorajski | 4014 | 677 | 855 | 472 | 433 | 315 | 164 | 1098 |
| chełmski | 5757 | 1283 | 1087 | 632 | 606 | 411 | 81 | 1657 |
| hrubieszowski | 5399 | 966 | 1180 | 532 | 469 | 222 | 70 | 1960 |
| krasnostawski | 4849 | 882 | 901 | 422 | 402 | 275 | 86 | 1881 |
| tomaszowski | 5518 | 1143 | 1218 | 578 | 494 | 318 | 131 | 1636 |
| zamojski | 6808 | 1457 | 1497 | 653 | 598 | 356 | 102 | 2145 |
| m. Chełm | 4349 | 968 | 780 | 514 | 584 | 450 | 125 | 928 |
| m. Zamość | 4685 | 998 | 896 | 564 | 631 | 456 | 137 | 1003 |
| Podregion lubelski | 37475 | 7878 | 7748 | 4519 | 4829 | 3134 | 949 | 8418 |
| lubartowski | 6012 | 1385 | 1390 | 720 | 711 | 403 | 114 | 1289 |
| lubelski | 7108 | 1356 | 1423 | 814 | 794 | 429 | 153 | 2139 |
| łęczyński | 2637 | 644 | 572 | 276 | 236 | 133 | 29 | 747 |
| świdnicki | 4186 | 624 | 831 | 498 | 549 | 393 | 133 | 1158 |
| m. Lublin | 17532 | 3869 | 3532 | 2211 | 2539 | 1776 | 520 | 3085 |
| Podregion puławski | 29080 | 5035 | 6342 | 3166 | 3086 | 1722 | 711 | 9018 |
| janowski | 3505 | 537 | 762 | 364 | 336 | 156 | 67 | 1283 |
| kraśnicki | 6633 | 1034 | 1209 | 676 | 526 | 348 | 124 | 2716 |
| łukowski | 5769 | 917 | 1540 | 682 | 741 | 315 | 153 | 1421 |
| opolski | 4240 | 780 | 883 | 430 | 473 | 257 | 102 | 1315 |
| puławski | 5609 | 1022 | 1176 | 624 | 640 | 447 | 162 | 1538 |
| rycki | 3324 | 745 | 772 | 390 | 370 | 199 | 103 | 745 |

^a Patrz uwagi do tablic, pkt 3, str. 9.

^a See comments to tables, item 3, page 12.

TABL. 38. BEZROBOTNI WEDŁUG STAŻU PRACY, REGIONÓW, WOJEWÓDZTW, PODREGIONÓW I POWIATÓW (cd.)

Stan w końcu czerwca 2013 r.

UNEMPLOYED PERSONS BY WORK SENIORITY, REGIONS, VOIVODSHIPS, SUBREGIONS AND POWIATS (cont.)

As of the end of June 2013

| REGIONY REGIONS WOJEWÓDZTWA VOIVODSHIPS PODREGIONY SUBREGIONS POWIATY POWIATS | Ogółem Total | Według stażu pracy ^a By work seniority ^a | | | | | | Bez stażu No work seniority |
|--|-----------------|---|--------------|--------------|--------------|--------------|--|-----------------------------------|
| | | do 1 roku below 1 year | 1—5 | 5—10 | 10—20 | 20—30 | powyżej 30 lat more than 30 years | |
| | | w osobach in persons | | | | | | |
| PODKARPACKIE | 145779 | 23053 | 33070 | 19721 | 19929 | 12015 | 4298 | 33693 |
| <i>Podregion krośnieński</i> | <i>35742</i> | <i>5359</i> | <i>8254</i> | <i>5096</i> | <i>5124</i> | <i>2907</i> | <i>1045</i> | <i>7957</i> |
| bieszczadzki | 1958 | 310 | 482 | 314 | 264 | 133 | 39 | 416 |
| brzozowski | 6668 | 983 | 1635 | 1087 | 968 | 463 | 120 | 1412 |
| jasielski | 9987 | 1540 | 2176 | 1243 | 1329 | 782 | 276 | 2641 |
| krośnieński | 6819 | 999 | 1588 | 965 | 1043 | 603 | 240 | 1381 |
| sanocki | 5415 | 735 | 1249 | 760 | 809 | 518 | 170 | 1174 |
| leski | 2388 | 391 | 604 | 352 | 355 | 160 | 51 | 475 |
| m. Krosno | 2507 | 401 | 520 | 375 | 356 | 248 | 149 | 458 |
| <i>Podregion przemyski</i> | <i>30887</i> | <i>4536</i> | <i>7029</i> | <i>3949</i> | <i>4190</i> | <i>2245</i> | <i>689</i> | <i>8249</i> |
| jarosławski | 9953 | 1488 | 2257 | 1231 | 1290 | 703 | 216 | 2768 |
| lubaczowski | 3907 | 561 | 1017 | 549 | 499 | 254 | 105 | 922 |
| przemyski | 5679 | 775 | 1278 | 759 | 771 | 406 | 130 | 1560 |
| przeworski | 6370 | 1035 | 1373 | 740 | 822 | 398 | 111 | 1891 |
| m. Przemyśl | 4978 | 677 | 1104 | 670 | 808 | 484 | 127 | 1108 |
| <i>Podregion rzeszowski</i> | <i>40399</i> | <i>7123</i> | <i>8576</i> | <i>5402</i> | <i>5283</i> | <i>3401</i> | <i>1214</i> | <i>9400</i> |
| kolbuszowski | 3890 | 752 | 819 | 487 | 499 | 269 | 87 | 977 |
| łańcucki | 5924 | 933 | 1257 | 774 | 795 | 565 | 221 | 1379 |
| ropczycko-sędziszowski | 6066 | 826 | 1319 | 853 | 741 | 393 | 135 | 1799 |
| rzeszowski | 9428 | 1808 | 1986 | 1257 | 1239 | 821 | 270 | 2047 |
| strzyżowski | 5791 | 716 | 1317 | 843 | 801 | 389 | 122 | 1603 |
| m. Rzeszów | 9300 | 2088 | 1878 | 1188 | 1208 | 964 | 379 | 1595 |
| <i>Podregion tarnobrzeski</i> | <i>38751</i> | <i>6035</i> | <i>9211</i> | <i>5274</i> | <i>5332</i> | <i>3462</i> | <i>1350</i> | <i>8087</i> |
| dębicki | 7866 | 1357 | 1975 | 1113 | 1091 | 653 | 216 | 1461 |
| leżajski | 5307 | 915 | 1215 | 652 | 589 | 320 | 199 | 1417 |
| mielecki | 7250 | 979 | 1625 | 1049 | 1117 | 668 | 267 | 1545 |
| niżański | 5579 | 845 | 1254 | 808 | 732 | 511 | 156 | 1273 |
| stalowowolski | 6673 | 867 | 1594 | 836 | 937 | 694 | 313 | 1432 |
| tarnobrzeski | 3179 | 554 | 797 | 421 | 444 | 322 | 89 | 552 |
| m. Tarnobrzeg | 2897 | 518 | 751 | 395 | 422 | 294 | 110 | 407 |
| PODLASKIE | 68002 | 10983 | 14841 | 8480 | 8938 | 6430 | 2674 | 15656 |
| <i>Podregion białostocki</i> | <i>30880</i> | <i>4968</i> | <i>6097</i> | <i>3773</i> | <i>4245</i> | <i>3407</i> | <i>1604</i> | <i>6786</i> |
| białostocki | 8731 | 1351 | 1671 | 1062 | 1142 | 970 | 437 | 2098 |
| sokólski | 4861 | 787 | 1047 | 521 | 618 | 349 | 130 | 1409 |
| m. Białostok | 17288 | 2830 | 3379 | 2190 | 2485 | 2088 | 1037 | 3279 |
| <i>Podregion łomżyński</i> | <i>20281</i> | <i>3182</i> | <i>4823</i> | <i>2476</i> | <i>2492</i> | <i>1626</i> | <i>697</i> | <i>4985</i> |
| bielski | 2202 | 412 | 477 | 253 | 271 | 170 | 123 | 496 |
| hajnowski | 2142 | 347 | 487 | 302 | 307 | 202 | 123 | 374 |
| kolneński | 2974 | 444 | 767 | 326 | 275 | 141 | 45 | 976 |
| łomżyński | 2372 | 364 | 620 | 291 | 260 | 163 | 47 | 627 |
| siemiatycki | 1664 | 224 | 374 | 176 | 198 | 132 | 72 | 488 |
| wysokomazowiecki | 2274 | 353 | 568 | 242 | 232 | 126 | 53 | 700 |
| zambrowski | 2903 | 450 | 686 | 382 | 346 | 224 | 82 | 733 |
| m. Łomża | 3750 | 588 | 844 | 504 | 603 | 468 | 152 | 591 |
| <i>Podregion suwalski</i> | <i>16841</i> | <i>2833</i> | <i>3921</i> | <i>2231</i> | <i>2201</i> | <i>1397</i> | <i>373</i> | <i>3885</i> |
| augustowski | 3942 | 644 | 898 | 547 | 539 | 302 | 92 | 920 |
| grajewski | 3871 | 540 | 896 | 517 | 525 | 288 | 84 | 1021 |
| moniecki | 2142 | 367 | 460 | 221 | 231 | 128 | 43 | 692 |

^a Patrz uwagi do tablic, pkt 3, str. 9.

^a See comments to tables, item 3, page 12.

TABL. 38. BEZROBOTNI WEDŁUG STAŻU PRACY, REGIONÓW, WOJEWÓDZTW, PODREGIONÓW I POWIATÓW (cd.)

Stan w końcu czerwca 2013 r.

UNEMPLOYED PERSONS BY WORK SENIORITY, REGIONS, VOIVODSHIPS, SUBREGIONS AND POWIATS (cont.)

As of the end of June 2013

| REGIONY REGIONS WOJEWÓDZTWA VOIVODSHIPS PODREGIONY SUBREGIONS POWIATY POWIATS | Ogółem Total | Według stażu pracy ^a By work seniority ^a | | | | | | Bez stażu No work seniority |
|--|-----------------|---|--------------|--------------|--------------|--------------|--|-----------------------------------|
| | | do 1 roku below 1 year | 1—5 | 5—10 | 10—20 | 20—30 | powyżej 30 lat more than 30 years | |
| w osobach in persons | | | | | | | | |
| sejneński | 1634 | 325 | 382 | 215 | 159 | 79 | 19 | 455 |
| suwalski | 1464 | 292 | 394 | 177 | 139 | 101 | 24 | 337 |
| m. Suwałki | 3788 | 665 | 891 | 554 | 608 | 499 | 111 | 460 |
| ŚWIĘTOKRZYSKIE | 84199 | 13197 | 19229 | 11648 | 11542 | 7726 | 2636 | 18221 |
| <i>Podregion kielecki</i> | <i>56002</i> | <i>8636</i> | <i>12716</i> | <i>8496</i> | <i>8585</i> | <i>5901</i> | <i>1982</i> | <i>9686</i> |
| kielecki | 14048 | 2288 | 3264 | 2041 | 1889 | 1170 | 375 | 3021 |
| konecki | 7089 | 949 | 1728 | 1216 | 1157 | 671 | 188 | 1180 |
| ostrowiecki | 8816 | 1321 | 1984 | 1244 | 1266 | 915 | 344 | 1742 |
| skarżyski | 7390 | 1098 | 1756 | 1072 | 1262 | 871 | 273 | 1058 |
| starachowicki | 6944 | 849 | 1645 | 1259 | 1302 | 838 | 238 | 813 |
| m. Kielce | 11715 | 2131 | 2339 | 1664 | 1709 | 1436 | 564 | 1872 |
| <i>Podregion sandomiersko-jędrzejowski</i> | <i>28197</i> | <i>4561</i> | <i>6513</i> | <i>3152</i> | <i>2957</i> | <i>1825</i> | <i>654</i> | <i>8535</i> |
| buski | 2879 | 402 | 705 | 317 | 315 | 192 | 83 | 865 |
| jędrzejowski | 5327 | 905 | 1346 | 665 | 630 | 405 | 142 | 1234 |
| kazimierski | 2053 | 274 | 338 | 179 | 149 | 102 | 39 | 972 |
| opatowski | 5006 | 725 | 1082 | 507 | 444 | 305 | 98 | 1845 |
| pińczowski | 1742 | 292 | 408 | 143 | 187 | 136 | 69 | 507 |
| sandomierski | 4540 | 805 | 964 | 440 | 436 | 228 | 64 | 1603 |
| staszowski | 3666 | 658 | 962 | 531 | 441 | 248 | 79 | 747 |
| włoszczowski | 2984 | 500 | 708 | 370 | 355 | 209 | 80 | 762 |
| REGION PÓŁNOCNO-ZACHODNI | 309014 | 46928 | 72155 | 46145 | 48054 | 34754 | 13738 | 47240 |
| LUBUSKIE | 58477 | 7871 | 12989 | 8873 | 9741 | 7270 | 2846 | 8887 |
| <i>Podregion gorzowski</i> | <i>21518</i> | <i>2654</i> | <i>4942</i> | <i>3260</i> | <i>3731</i> | <i>2869</i> | <i>1138</i> | <i>2924</i> |
| gorzowski | 3130 | 409 | 719 | 433 | 548 | 404 | 179 | 438 |
| międzyrzecki | 4728 | 499 | 1132 | 794 | 884 | 595 | 230 | 594 |
| słubicki | 2155 | 303 | 487 | 264 | 339 | 303 | 119 | 340 |
| strzelecko-drezdenecki | 4448 | 583 | 1085 | 647 | 743 | 499 | 155 | 736 |
| sulęciński | 1778 | 225 | 407 | 323 | 268 | 255 | 91 | 209 |
| m. Gorzów Wielkopolski | 5279 | 635 | 1112 | 799 | 949 | 813 | 364 | 607 |
| <i>Podregion zielonogórski</i> | <i>36959</i> | <i>5217</i> | <i>8047</i> | <i>5613</i> | <i>6010</i> | <i>4401</i> | <i>1708</i> | <i>5963</i> |
| krośnieński | 4181 | 569 | 874 | 656 | 731 | 517 | 143 | 691 |
| nowosolski | 7011 | 1284 | 1445 | 1050 | 1044 | 756 | 248 | 1184 |
| świebodziński | 2969 | 451 | 629 | 409 | 382 | 330 | 142 | 626 |
| zielonogórski | 4765 | 541 | 997 | 704 | 778 | 597 | 279 | 869 |
| żagański | 5487 | 814 | 1364 | 901 | 887 | 585 | 226 | 710 |
| żarski | 5718 | 752 | 1299 | 847 | 995 | 678 | 254 | 893 |
| wschowski | 2205 | 300 | 581 | 363 | 380 | 243 | 85 | 253 |
| m. Zielona Góra | 4623 | 506 | 858 | 683 | 813 | 695 | 331 | 737 |
| WIELKOPOLSKIE | 145409 | 20301 | 36220 | 22805 | 23105 | 15835 | 6816 | 20327 |
| <i>Podregion kaliski</i> | <i>27461</i> | <i>4047</i> | <i>6832</i> | <i>4275</i> | <i>4224</i> | <i>2946</i> | <i>1277</i> | <i>3860</i> |
| jarociński | 3652 | 499 | 945 | 565 | 576 | 385 | 222 | 460 |
| kaliski | 2645 | 449 | 637 | 344 | 354 | 226 | 94 | 541 |
| kępiński | 1541 | 217 | 405 | 263 | 233 | 164 | 90 | 169 |
| krotoszyński | 3244 | 368 | 847 | 526 | 497 | 352 | 150 | 504 |
| ostrowski | 6628 | 1068 | 1696 | 1071 | 974 | 719 | 305 | 795 |

^a Patrz uwagi do tablic, pkt 3, str. 9.

^a See comments to tables, item 3, page 12.

TABL. 38. BEZROBOTNI WEDŁUG STAŻU PRACY, REGIONÓW, WOJEWÓDZTW, PODREGIONÓW I POWIATÓW (cd.)

Stan w końcu czerwca 2013 r.

UNEMPLOYED PERSONS BY WORK SENIORITY, REGIONS, VOIVODSHIPS, SUBREGIONS AND POWIATS (cont.)

As of the end of June 2013

| REGIONY REGIONS WOJEWÓDZTWA VOIVODSHIPS PODREGIONY SUBREGIONS POWIATY POWIATS | Ogółem Total | Według stażu pracy ^a By work seniority ^a | | | | | | Bez stażu No work seniority |
|--|-----------------|---|--------------|--------------|--------------|--------------|--|-----------------------------------|
| | | do 1 roku below 1 year | 1—5 | 5—10 | 10—20 | 20—30 | powyżej 30 lat more than 30 years | |
| w osobach in persons | | | | | | | | |
| ostrzeszowski | 2337 | 299 | 512 | 345 | 385 | 235 | 85 | 476 |
| pleszewski | 3106 | 432 | 824 | 542 | 436 | 259 | 101 | 512 |
| m. Kalisz | 4308 | 715 | 966 | 619 | 769 | 606 | 230 | 403 |
| Podregion koniński | 38187 | 6032 | 10499 | 5898 | 5504 | 3073 | 984 | 6197 |
| gnieźnieński | 7903 | 1229 | 1989 | 1189 | 1198 | 842 | 304 | 1152 |
| kolski | 4980 | 732 | 1349 | 727 | 671 | 323 | 106 | 1072 |
| koniński | 7806 | 1251 | 2425 | 1126 | 1032 | 436 | 134 | 1402 |
| słupecki | 3938 | 820 | 1041 | 619 | 488 | 229 | 57 | 684 |
| turecki | 4144 | 598 | 1200 | 710 | 628 | 341 | 88 | 579 |
| wrzesiński | 4467 | 592 | 1192 | 684 | 686 | 447 | 169 | 697 |
| m. Konin | 4949 | 810 | 1303 | 843 | 801 | 455 | 126 | 611 |
| Podregion leszczyński | 21188 | 2431 | 5600 | 3399 | 3646 | 2413 | 1152 | 2547 |
| gostyński | 3838 | 470 | 1120 | 580 | 590 | 398 | 221 | 459 |
| grodziski | 2312 | 283 | 583 | 353 | 406 | 251 | 92 | 344 |
| kościański | 2610 | 318 | 727 | 416 | 397 | 325 | 144 | 283 |
| leszczyński | 1813 | 229 | 472 | 286 | 348 | 194 | 107 | 177 |
| miedzichodzki | 1220 | 153 | 296 | 173 | 191 | 149 | 100 | 158 |
| nowotomyski | 2193 | 185 | 608 | 385 | 371 | 286 | 110 | 248 |
| rawicki | 2689 | 292 | 691 | 485 | 518 | 281 | 110 | 312 |
| wolsztyński | 1606 | 139 | 418 | 272 | 266 | 160 | 99 | 252 |
| m. Leszno | 2907 | 362 | 685 | 449 | 559 | 369 | 169 | 314 |
| Podregion piłski | 24097 | 2891 | 5986 | 3817 | 4095 | 2629 | 1091 | 3588 |
| chodzieski | 3181 | 317 | 749 | 577 | 608 | 378 | 148 | 404 |
| czarnkowsko-trzcianecki | 4227 | 499 | 1005 | 662 | 775 | 489 | 206 | 591 |
| piłski | 7136 | 866 | 1592 | 1027 | 1220 | 864 | 442 | 1125 |
| wągrowiecki | 5117 | 654 | 1392 | 843 | 825 | 443 | 143 | 817 |
| złotowski | 4436 | 555 | 1248 | 708 | 667 | 455 | 152 | 651 |
| Podregion poznański | 19963 | 2398 | 4409 | 3197 | 3316 | 2649 | 1301 | 2693 |
| obornicki | 2795 | 396 | 646 | 395 | 461 | 303 | 181 | 413 |
| poznański | 7560 | 1004 | 1523 | 1322 | 1299 | 1230 | 539 | 643 |
| szamotulski | 3677 | 404 | 824 | 575 | 654 | 447 | 251 | 522 |
| średzki | 3471 | 270 | 789 | 496 | 521 | 360 | 186 | 849 |
| śremski | 2460 | 324 | 627 | 409 | 381 | 309 | 144 | 266 |
| Podregion m. Poznań | 14513 | 2502 | 2894 | 2219 | 2320 | 2125 | 1011 | 1442 |
| m. Poznań | 14513 | 2502 | 2894 | 2219 | 2320 | 2125 | 1011 | 1442 |
| ZACHODNIOPOMORSKIE | 105128 | 18756 | 22946 | 14467 | 15208 | 11649 | 4076 | 18026 |
| Podregion koszaliński | 41628 | 5818 | 9743 | 6451 | 7392 | 4918 | 1585 | 5721 |
| białogardzki | 4628 | 652 | 1214 | 761 | 821 | 532 | 115 | 533 |
| drawski | 4602 | 595 | 1112 | 694 | 817 | 547 | 168 | 669 |
| kołobrzeski | 2978 | 351 | 608 | 385 | 434 | 385 | 166 | 649 |
| koszaliński | 5214 | 763 | 1164 | 825 | 951 | 575 | 186 | 750 |
| sławieński | 4289 | 553 | 1041 | 737 | 743 | 489 | 177 | 549 |
| szczecinecki | 6834 | 1022 | 1632 | 1073 | 1208 | 762 | 208 | 929 |
| świdwiński | 3719 | 503 | 931 | 595 | 648 | 412 | 111 | 519 |
| wałecki | 3293 | 451 | 778 | 534 | 606 | 366 | 111 | 447 |
| m. Koszalin | 6071 | 928 | 1263 | 847 | 1164 | 850 | 343 | 676 |

^a Patrz uwagi do tablic, pkt 3, str. 9.

^a See comments to tables, item 3, page 12.

TABL. 38. BEZROBOTNI WEDŁUG STAŻU PRACY, REGIONÓW, WOJEWÓDZTW, PODREGIONÓW I POWIATÓW (cd.)

Stan w końcu czerwca 2013 r.

UNEMPLOYED PERSONS BY WORK SENIORITY, REGIONS, VOIVODSHIPS, SUBREGIONS AND POWIATS (cont.)

As of the end of June 2013

| REGIONY REGIONS WOJEWÓDZTWA VOIVODSHIPS PODREGIONY SUBREGIONS POWIATY POWIATS | Ogółem Total | Według stażu pracy ^a By work seniority ^a | | | | | | Bez stażu No work seniority |
|--|-----------------|---|--------------|--------------|--------------|--------------|--|-----------------------------------|
| | | do 1 roku below 1 year | 1—5 | 5—10 | 10—20 | 20—30 | powyżej 30 lat more than 30 years | |
| w osobach in persons | | | | | | | | |
| Podregion stargardzki | 25796 | 4861 | 5952 | 3360 | 3261 | 2387 | 938 | 5037 |
| choszczeński | 3985 | 673 | 796 | 525 | 458 | 353 | 108 | 1072 |
| gryficki | 4397 | 714 | 1124 | 621 | 568 | 458 | 144 | 768 |
| myśliborski | 3842 | 484 | 938 | 547 | 577 | 406 | 176 | 714 |
| pyrzycki | 3261 | 873 | 841 | 366 | 253 | 164 | 83 | 681 |
| stargardzki | 7251 | 1616 | 1588 | 873 | 978 | 723 | 327 | 1146 |
| łobeski | 3060 | 501 | 665 | 428 | 427 | 283 | 100 | 656 |
| Podregion m. Szczecin | 19368 | 5032 | 3259 | 2286 | 2071 | 2355 | 827 | 3538 |
| m. Szczecin | 19368 | 5032 | 3259 | 2286 | 2071 | 2355 | 827 | 3538 |
| Podregion szczeciński | 18336 | 3045 | 3992 | 2370 | 2484 | 1989 | 726 | 3730 |
| goleniowski | 4497 | 696 | 1051 | 593 | 679 | 502 | 183 | 793 |
| gryfiński | 5365 | 824 | 1224 | 725 | 809 | 534 | 260 | 989 |
| kamieński | 3267 | 663 | 732 | 408 | 378 | 303 | 120 | 663 |
| policki | 4006 | 682 | 750 | 494 | 457 | 496 | 103 | 1024 |
| m. Świnoujście | 1201 | 180 | 235 | 150 | 161 | 154 | 60 | 261 |
| REGION POŁUDNIOWO- -ZACHODNI | 203782 | 29633 | 47605 | 30291 | 33868 | 25372 | 10635 | 26378 |
| DOLNOŚLĄSKIE | 153416 | 22476 | 35431 | 23235 | 25973 | 19399 | 7655 | 19247 |
| Podregion jeleniogórski | 35435 | 4747 | 8447 | 5532 | 6162 | 4345 | 1593 | 4609 |
| bolesławiecki | 4122 | 546 | 1088 | 584 | 688 | 446 | 219 | 551 |
| jaworski | 4015 | 614 | 1001 | 691 | 666 | 424 | 146 | 473 |
| jeleniogórski | 3846 | 473 | 827 | 644 | 707 | 565 | 197 | 433 |
| kamiennogórski | 3221 | 384 | 777 | 554 | 637 | 492 | 149 | 228 |
| lubański | 4205 | 562 | 1006 | 633 | 760 | 459 | 176 | 609 |
| lwówecki | 3826 | 414 | 877 | 566 | 654 | 445 | 113 | 757 |
| zgorzelecki | 4783 | 737 | 1107 | 693 | 768 | 563 | 223 | 692 |
| złotoryjski | 4031 | 554 | 1071 | 663 | 698 | 406 | 119 | 520 |
| m. Jelenia Góra | 3386 | 463 | 693 | 504 | 584 | 545 | 251 | 346 |
| Podregion legnicko-głogowski | 24159 | 3753 | 5782 | 3661 | 3596 | 2431 | 908 | 4028 |
| głogowski | 4791 | 809 | 1223 | 731 | 667 | 432 | 192 | 737 |
| górowski | 3210 | 361 | 860 | 494 | 570 | 269 | 84 | 572 |
| legnicki | 3633 | 468 | 875 | 593 | 583 | 418 | 156 | 540 |
| lubiński | 4279 | 785 | 886 | 609 | 522 | 362 | 141 | 974 |
| polkowicki | 3151 | 529 | 788 | 491 | 448 | 275 | 73 | 547 |
| m. Legnica | 5095 | 801 | 1150 | 743 | 806 | 675 | 262 | 658 |
| Podregion wałbrzyski | 46396 | 6661 | 11106 | 6969 | 8132 | 6028 | 2192 | 5308 |
| dzierżoniowski | 6392 | 878 | 1561 | 1023 | 1227 | 870 | 332 | 501 |
| kłodzki | 14508 | 2021 | 3603 | 2192 | 2452 | 1814 | 572 | 1854 |
| świdnicki | 8349 | 1199 | 1933 | 1183 | 1424 | 1195 | 510 | 905 |
| wałbrzyski | 4264 | 558 | 1010 | 631 | 832 | 533 | 188 | 512 |
| ząbkowicki | 5349 | 881 | 1178 | 800 | 862 | 618 | 213 | 797 |
| m. Wałbrzych | 7534 | 1124 | 1821 | 1140 | 1335 | 998 | 377 | 739 |
| Podregion wrocławski | 28405 | 3621 | 6696 | 4320 | 5024 | 3368 | 1475 | 3901 |
| milicki | 2209 | 268 | 575 | 363 | 388 | 244 | 89 | 282 |
| oleśnicki | 5965 | 663 | 1365 | 952 | 1065 | 719 | 301 | 900 |
| oławski | 4111 | 445 | 950 | 552 | 865 | 434 | 199 | 666 |
| strzeliński | 2756 | 414 | 699 | 391 | 420 | 343 | 139 | 350 |
| średzki | 2470 | 369 | 545 | 379 | 437 | 290 | 132 | 318 |
| trzebnicki | 4112 | 541 | 965 | 658 | 683 | 496 | 241 | 528 |
| wołowski | 3650 | 406 | 945 | 548 | 624 | 380 | 158 | 589 |
| wrocławski | 3132 | 515 | 652 | 477 | 542 | 462 | 216 | 268 |

^a Patrz uwagi do tablic, pkt 3, str. 9.

^a See comments to tables, item 3, page 12.

TABL. 38. BEZROBOTNI WEDŁUG STAŻU PRACY, REGIONÓW, WOJEWÓDZTW, PODREGIONÓW I POWIATÓW (cd.)

Stan w końcu czerwca 2013 r.

UNEMPLOYED PERSONS BY WORK SENIORITY, REGIONS, VOIVODSHIPS, SUBREGIONS AND POWIATS (cont.)

As of the end of June 2013

| REGIONY REGIONS WOJEWÓDZTWA VOIVODSHIPS PODREGIONY SUBREGIONS POWIATY POWIATS | Ogółem Total | Według stażu pracy ^a By work seniority ^a | | | | | | Bez stażu No work seniority |
|--|-----------------|---|--------------|--------------|--------------|--------------|--|-----------------------------------|
| | | do 1 roku below 1 year | 1—5 | 5—10 | 10—20 | 20—30 | powyżej 30 lat more than 30 years | |
| w osobach in persons | | | | | | | | |
| Podregion m. Wrocław | 19021 | 3694 | 3400 | 2753 | 3059 | 3227 | 1487 | 1401 |
| m. Wrocław | 19021 | 3694 | 3400 | 2753 | 3059 | 3227 | 1487 | 1401 |
| OPOLSKIE | 50366 | 7157 | 12174 | 7056 | 7895 | 5973 | 2980 | 7131 |
| Podregion nyski | 24471 | 3578 | 6010 | 3538 | 3866 | 2840 | 1270 | 3369 |
| brzeski | 6557 | 813 | 1630 | 1014 | 1137 | 794 | 315 | 854 |
| kluczborski | 2987 | 554 | 723 | 431 | 406 | 304 | 144 | 425 |
| namysłowski | 2675 | 472 | 695 | 388 | 423 | 252 | 107 | 338 |
| nyski | 8868 | 1281 | 2121 | 1254 | 1372 | 1130 | 540 | 1170 |
| prudnicki | 3384 | 458 | 841 | 451 | 528 | 360 | 164 | 582 |
| Podregion opolski | 25895 | 3579 | 6164 | 3518 | 4029 | 3133 | 1710 | 3762 |
| głubczycki | 3045 | 409 | 762 | 442 | 485 | 296 | 137 | 514 |
| kedzierzyńsko-kozielski | 5032 | 630 | 1203 | 601 | 804 | 566 | 301 | 927 |
| krapkowicki | 2540 | 436 | 610 | 366 | 375 | 301 | 150 | 302 |
| oleski | 2394 | 312 | 582 | 339 | 374 | 274 | 123 | 390 |
| opolski | 5474 | 655 | 1385 | 797 | 836 | 723 | 412 | 666 |
| strzelecki | 2312 | 307 | 565 | 266 | 317 | 271 | 136 | 450 |
| m. Opole | 5098 | 830 | 1057 | 707 | 838 | 702 | 451 | 513 |
| REGION PÓLNOCNY | 366073 | 53160 | 89245 | 57546 | 57564 | 37062 | 14177 | 57319 |
| KUJAWSKO-POMORSKIE | 145781 | 21343 | 35688 | 22553 | 22457 | 14529 | 5754 | 23457 |
| Podregion bydgosko-toruński | 36682 | 5133 | 8151 | 5612 | 6367 | 4803 | 2484 | 4132 |
| bydgoski | 5099 | 730 | 1166 | 748 | 879 | 587 | 266 | 723 |
| toruński | 7079 | 953 | 1818 | 1170 | 1181 | 631 | 222 | 1104 |
| m. Bydgoszcz | 14967 | 2142 | 3092 | 2214 | 2570 | 2271 | 1238 | 1440 |
| m. Toruń | 9537 | 1308 | 2075 | 1480 | 1737 | 1314 | 758 | 865 |
| Podregion grudziądzki | 40834 | 5850 | 10968 | 6414 | 6210 | 3692 | 1237 | 6463 |
| brodnicki | 4315 | 714 | 1269 | 661 | 549 | 330 | 110 | 682 |
| chełmiński | 4445 | 606 | 1185 | 777 | 718 | 409 | 150 | 600 |
| golubsko-dobrzyński | 3923 | 595 | 1091 | 600 | 495 | 250 | 65 | 827 |
| grudziądzki | 3765 | 563 | 1107 | 565 | 564 | 277 | 78 | 611 |
| sępoleński | 3171 | 373 | 835 | 473 | 517 | 313 | 120 | 540 |
| świecki | 6400 | 970 | 1677 | 941 | 963 | 573 | 173 | 1103 |
| tucholski | 3753 | 445 | 1006 | 630 | 542 | 309 | 104 | 717 |
| wąbrzeski | 2995 | 427 | 820 | 502 | 424 | 248 | 77 | 497 |
| m. Grudziądz | 8067 | 1157 | 1978 | 1265 | 1438 | 983 | 360 | 886 |
| Podregion wrocławski | 68265 | 10360 | 16569 | 10527 | 9880 | 6034 | 2033 | 12862 |
| aleksandrowski | 4589 | 724 | 1153 | 735 | 639 | 402 | 159 | 777 |
| inowrocławski | 14938 | 2225 | 3629 | 2263 | 2313 | 1558 | 679 | 2271 |
| lipnowski | 6341 | 803 | 1481 | 886 | 726 | 384 | 79 | 1982 |
| mogileński | 3920 | 553 | 1056 | 590 | 596 | 299 | 132 | 694 |
| nakielski | 6558 | 837 | 1681 | 1056 | 1083 | 635 | 252 | 1014 |
| radziejowski | 3588 | 697 | 852 | 533 | 373 | 206 | 28 | 899 |
| rypiński | 3451 | 521 | 985 | 517 | 411 | 201 | 81 | 735 |
| wrocławski | 8761 | 1453 | 2013 | 1351 | 1104 | 601 | 135 | 2104 |
| żniński | 5474 | 685 | 1511 | 860 | 889 | 539 | 190 | 800 |
| m. Włocławek | 10645 | 1862 | 2208 | 1736 | 1746 | 1209 | 298 | 1586 |

^a Patrz uwagi do tablic, pkt 3, str. 9.

^a See comments to tables, item 3, page 12.

TABL. 38. BEZROBOTNI WEDŁUG STAŻU PRACY, REGIONÓW, WOJEWÓDZTW, PODREGIONÓW I POWIATÓW (dok.)

Stan w końcu czerwca 2013 r.

UNEMPLOYED PERSONS BY WORK SENIORITY, REGIONS, VOIVODSHIPS, SUBREGIONS AND POWIATS (cont.)

As of the end of June 2013

| REGIONY REGIONS WOJEWÓDZTWA VOIVODSHIPS PODREGIONY SUBREGIONS POWIATY POWIATS | Ogółem Total | Według stażu pracy ^a By work seniority ^a | | | | | | Bez stażu No work seniority |
|--|-----------------|---|--------------|--------------|--------------|--------------|--|-----------------------------------|
| | | do 1 roku below 1 year | 1—5 | 5—10 | 10—20 | 20—30 | powyżej 30 lat more than 30 years | |
| w osobach in persons | | | | | | | | |
| POMORSKIE | 112908 | 15759 | 27125 | 18069 | 19008 | 12236 | 4943 | 15768 |
| <i>Podregion gdański</i> | 23933 | 3177 | 5873 | 3845 | 3826 | 2427 | 1002 | 3783 |
| gdański | 3560 | 481 | 783 | 577 | 570 | 397 | 150 | 602 |
| kartuski | 4733 | 532 | 1344 | 765 | 734 | 409 | 179 | 770 |
| nowodworski | 3124 | 750 | 878 | 469 | 341 | 209 | 57 | 420 |
| pucki | 3168 | 327 | 650 | 499 | 555 | 429 | 184 | 524 |
| wejherowski | 9348 | 1087 | 2218 | 1535 | 1626 | 983 | 432 | 1467 |
| <i>Podregion słupski</i> | 34779 | 4325 | 8782 | 5677 | 6196 | 3855 | 1466 | 4478 |
| bytowski | 6723 | 736 | 1930 | 1101 | 1198 | 706 | 212 | 840 |
| chojnicki | 7194 | 798 | 1935 | 1188 | 1216 | 716 | 294 | 1047 |
| człuchowski | 4612 | 572 | 1081 | 697 | 764 | 511 | 189 | 798 |
| łęborski | 4512 | 481 | 1152 | 827 | 818 | 515 | 210 | 509 |
| słupski | 6836 | 941 | 1631 | 1128 | 1293 | 782 | 268 | 793 |
| m. Słupsk | 4902 | 797 | 1053 | 736 | 907 | 625 | 293 | 491 |
| <i>Podregion starogardzki</i> | 31964 | 4903 | 7989 | 5033 | 5051 | 3092 | 1160 | 4736 |
| kościerski | 3781 | 576 | 1023 | 639 | 584 | 314 | 114 | 531 |
| kwidzyński | 5967 | 869 | 1517 | 958 | 1016 | 583 | 231 | 793 |
| malborski | 4871 | 798 | 1224 | 714 | 767 | 494 | 160 | 714 |
| starogardzki | 8515 | 1371 | 2046 | 1312 | 1267 | 811 | 307 | 1401 |
| tczewski | 5337 | 755 | 1312 | 850 | 888 | 576 | 241 | 715 |
| sztumski | 3493 | 534 | 867 | 560 | 529 | 314 | 107 | 582 |
| <i>Podregion trójmiejski</i> | 22232 | 3354 | 4481 | 3514 | 3935 | 2862 | 1315 | 2771 |
| m. Gdańsk | 14567 | 2115 | 2879 | 2305 | 2488 | 1881 | 857 | 2042 |
| m. Gdynia | 6774 | 1074 | 1409 | 1077 | 1283 | 882 | 407 | 642 |
| m. Sopot | 891 | 165 | 193 | 132 | 164 | 99 | 51 | 87 |
| WARMIŃSKO-MAZURSKIE | 107384 | 16058 | 26432 | 16924 | 16099 | 10297 | 3480 | 18094 |
| <i>Podregion elbląski</i> | 40787 | 5600 | 10426 | 6699 | 6388 | 3763 | 1300 | 6611 |
| braniewski | 4179 | 540 | 1066 | 612 | 538 | 353 | 99 | 971 |
| działdowski | 6328 | 828 | 1673 | 1112 | 999 | 509 | 166 | 1041 |
| elbląski | 5582 | 803 | 1466 | 899 | 851 | 451 | 109 | 1003 |
| iławski | 4496 | 697 | 1145 | 703 | 612 | 384 | 179 | 776 |
| nowomiejski | 3668 | 372 | 1053 | 712 | 626 | 253 | 100 | 552 |
| ostródzki | 8488 | 1136 | 2156 | 1380 | 1317 | 814 | 269 | 1416 |
| m. Elbląg | 8046 | 1224 | 1867 | 1281 | 1445 | 999 | 378 | 852 |
| <i>Podregion ełcki</i> | 23866 | 4163 | 5632 | 3596 | 3135 | 2146 | 629 | 4565 |
| ełcki | 8025 | 1529 | 1731 | 1121 | 1015 | 704 | 225 | 1700 |
| giżycki | 3052 | 564 | 711 | 475 | 389 | 298 | 110 | 505 |
| olecki | 3074 | 459 | 768 | 516 | 446 | 267 | 68 | 550 |
| piski | 5620 | 983 | 1348 | 834 | 710 | 508 | 126 | 1111 |
| gołdapski | 2157 | 400 | 596 | 305 | 319 | 162 | 58 | 317 |
| węgorzewski | 1938 | 228 | 478 | 345 | 256 | 207 | 42 | 382 |
| <i>Podregion olsztyński</i> | 42731 | 6295 | 10374 | 6629 | 6576 | 4388 | 1551 | 6918 |
| bartoszycki | 6184 | 922 | 1592 | 933 | 913 | 575 | 174 | 1075 |
| ketrzyński | 5862 | 927 | 1516 | 883 | 870 | 531 | 176 | 959 |
| lidzbarski | 3833 | 520 | 982 | 637 | 616 | 380 | 126 | 572 |
| mragowski | 3394 | 397 | 745 | 482 | 510 | 421 | 187 | 652 |
| nidzicki | 2298 | 416 | 616 | 369 | 290 | 188 | 58 | 361 |
| olsztyński | 8065 | 994 | 1916 | 1398 | 1398 | 883 | 322 | 1154 |
| szczycieński | 5854 | 869 | 1562 | 889 | 852 | 459 | 153 | 1070 |
| m. Olsztyn | 7241 | 1250 | 1445 | 1038 | 1127 | 951 | 355 | 1075 |

^a Patrz uwagi do tablic, pkt 3, str. 9.

^a See comments to tables, item 3, page 12.

BEZROBOTNI ZAREJESTROWANI WEDŁUG PŁCI ^a

REGISTERED UNEMPLOYED PERSONS BY SEX ^a

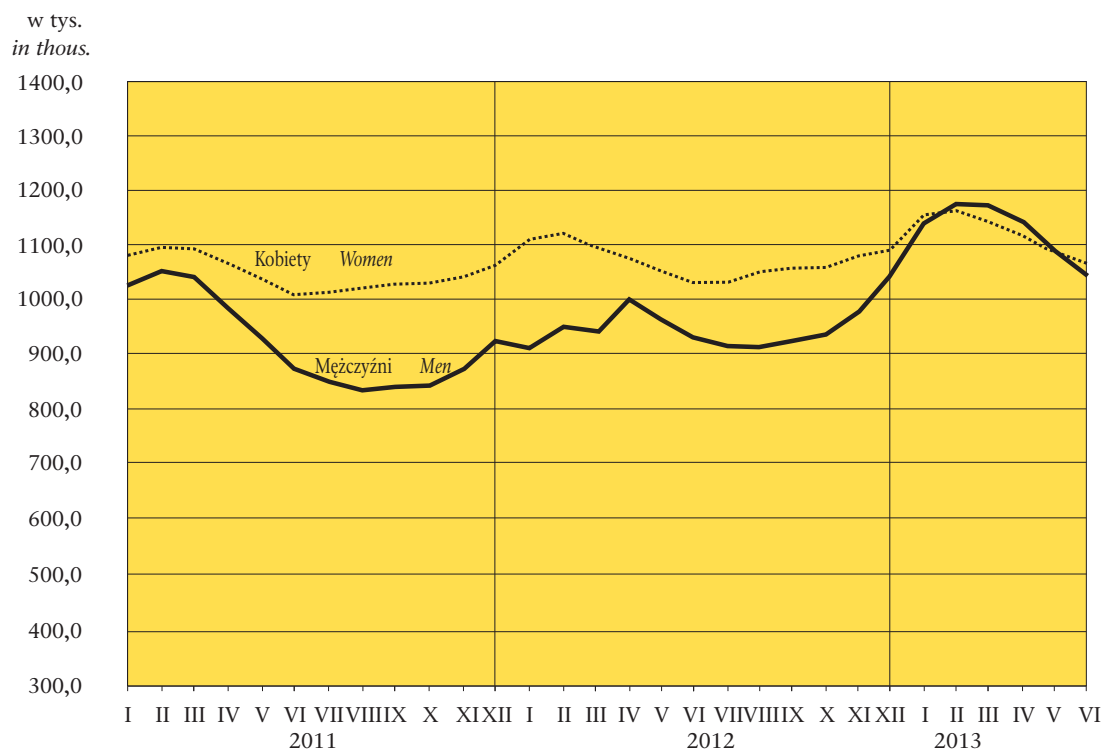

STOPA BEZROBOCIA ^a

UNEMPLOYMENT RATE ^a

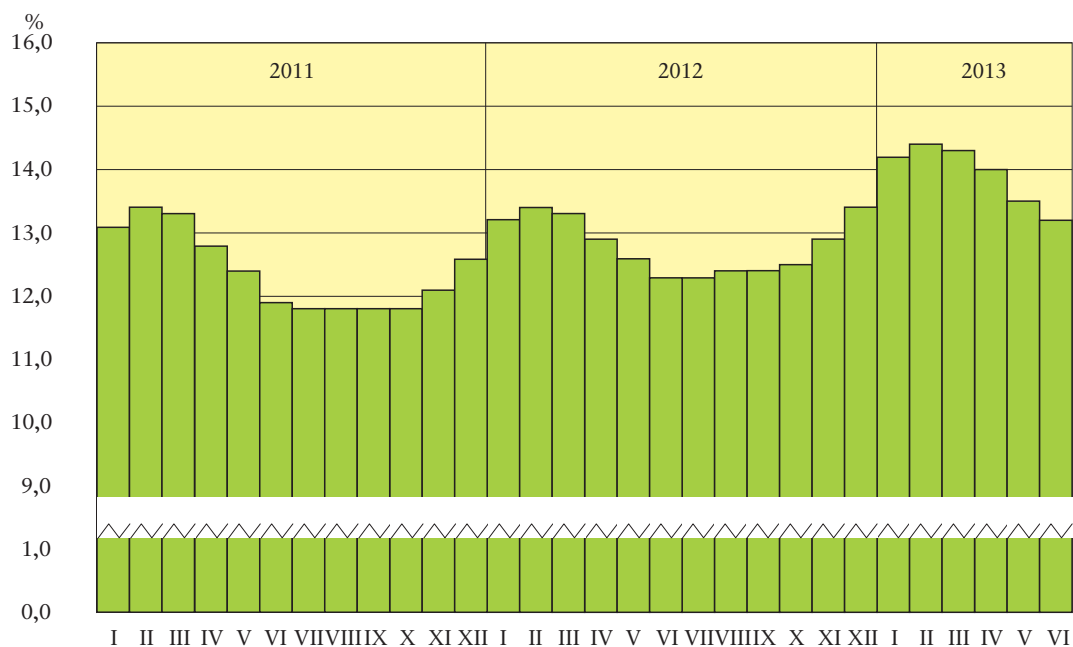

^a Stan w końcu miesiąca. Patrz uwagi metodyczne na str. 7 pkt. 1, 2.

^a As of the end of month. See methodological notes on page 10, item 1, 2.

STOPA ODPLYWU BEZROBOTNYCH^c
OUTFLOW FROM UNEMPLOYMENT RATE^c

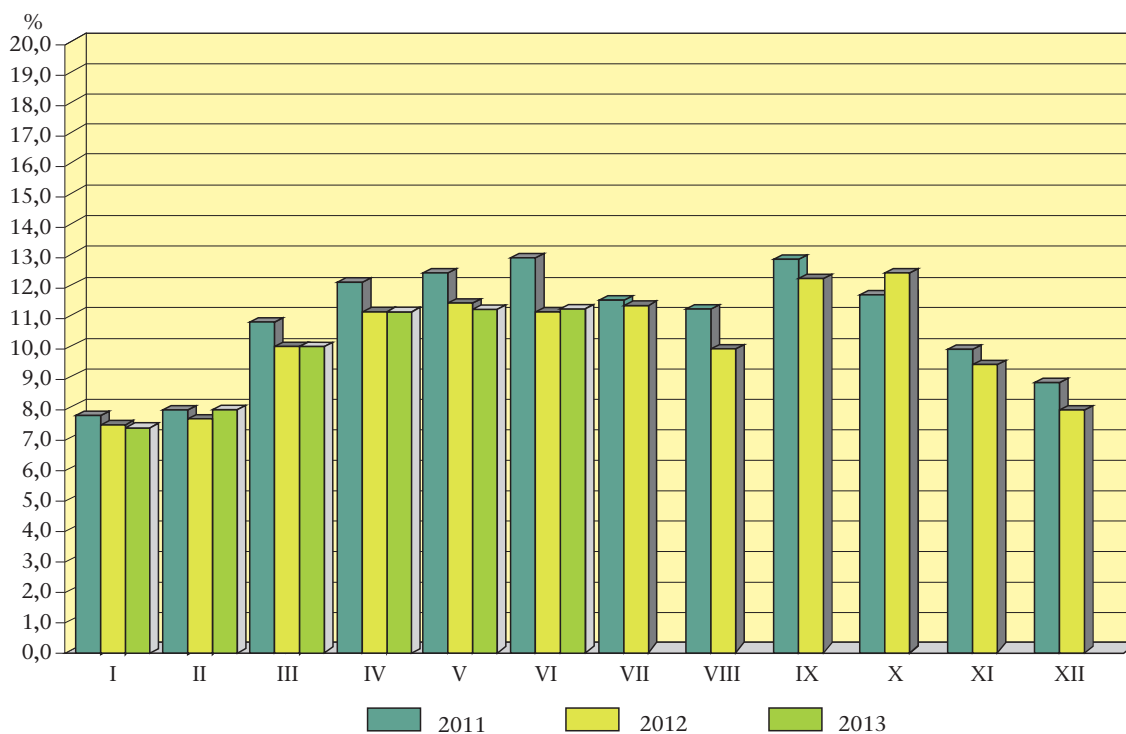

RELACJA BEZROBOTNYCH, KTÓRZY PODJĘLI PRACĘ W STOSUNKU DO LICZBY NOWO ZAREJESTROWANYCH

Stan w ciągu miesiąca

RELATION OF THE UNEMPLOYED PERSONS, WHO RECEIVED JOBS AS THE SHARE OF THE NEWLY REGISTERED

During a month

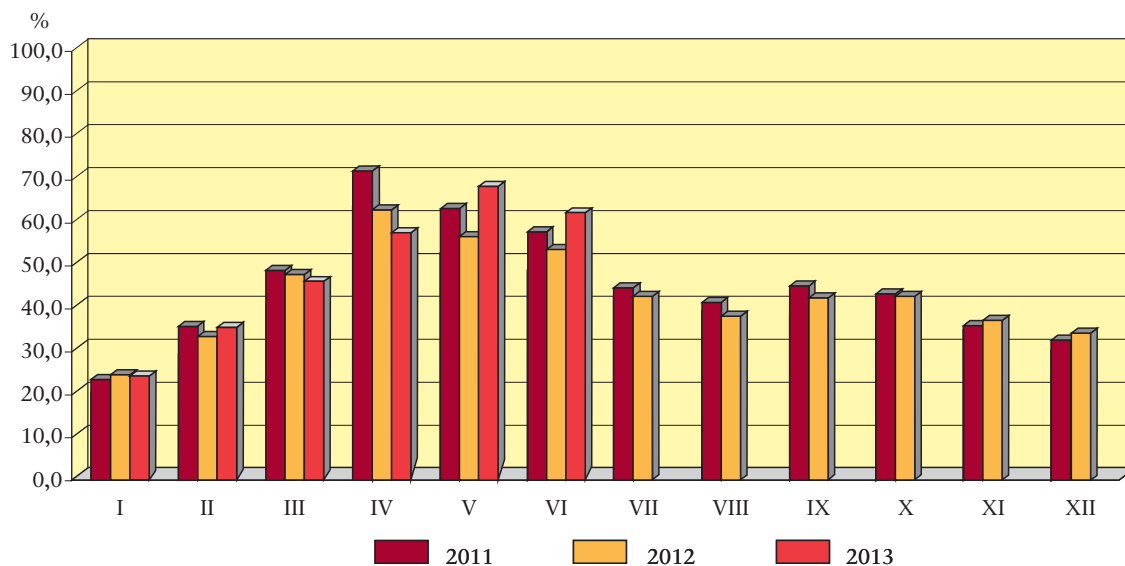

b Bezrobotni wyrejestrowani w stosunku do liczby bezrobotnych wg stanu na koniec poprzedniego miesiąca.

b Outflow from unemployment as share of unemployed persons at the end of previous month.

STOPA BEZROBOCIA WEDŁUG WOJEWÓDZTW

Stan w końcu czerwca 2013 r.

UNEMPLOYMENT RATE BY VOIVODSHIPS

As of the end of June 2013

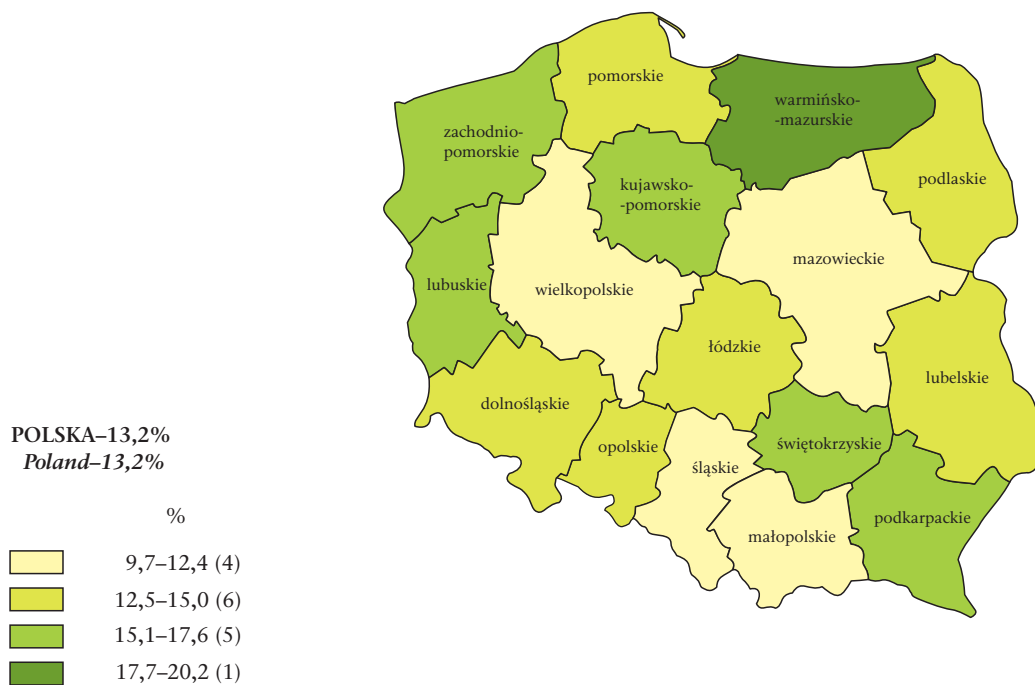

STOPA DŁUGOTRWAŁEGO BEZROBOCIA^c WEDŁUG WOJEWÓDZTW

Stan w końcu czerwca 2013 r.

LONG-TERM UNEMPLOYMENT RATE^c BY VOIVODSHIPS

As of the end of June 2013

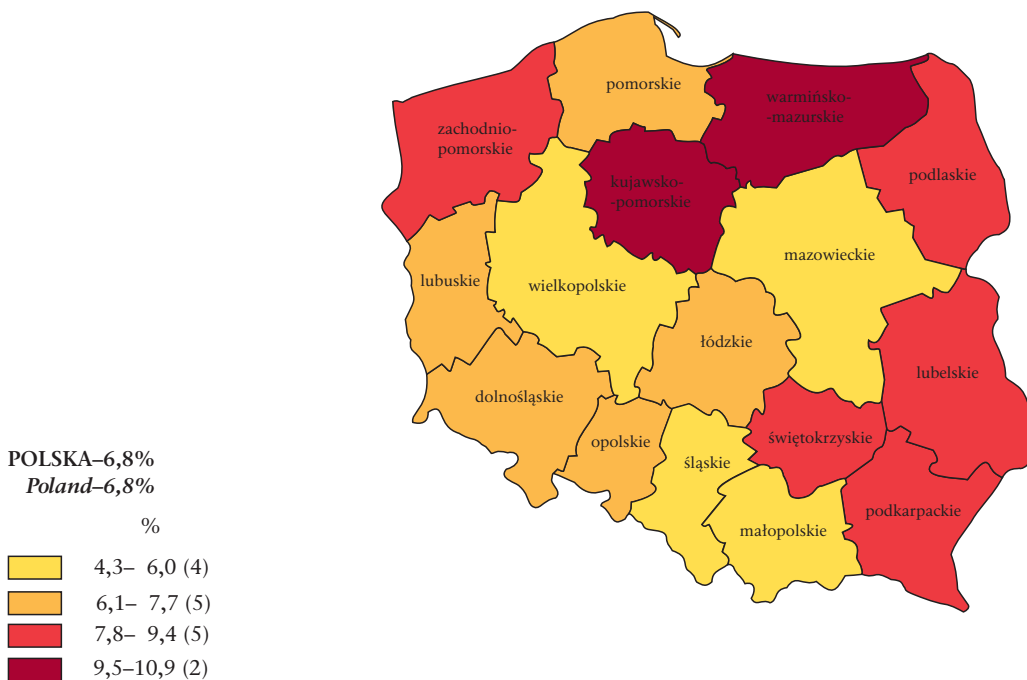

^c Udział osób długotrwale bezrobotnych w liczbie cywilnej ludności aktywnej zawodowo.
^c Percentage of the long-term unemployed in the civilian economically active population.

**RELACJA NAPŁYWU DO ODPŁYWU Z BEZROBOCIA
W II KWARTALE 2013 R. WEDŁUG WOJEWÓDZTW**

**RELATION OF INFLOW TO OUTFLOW FROM UNEMPLOYMENT
IN THE SECOND QUARTER OF 2013 BY VOIVODSHIPS**

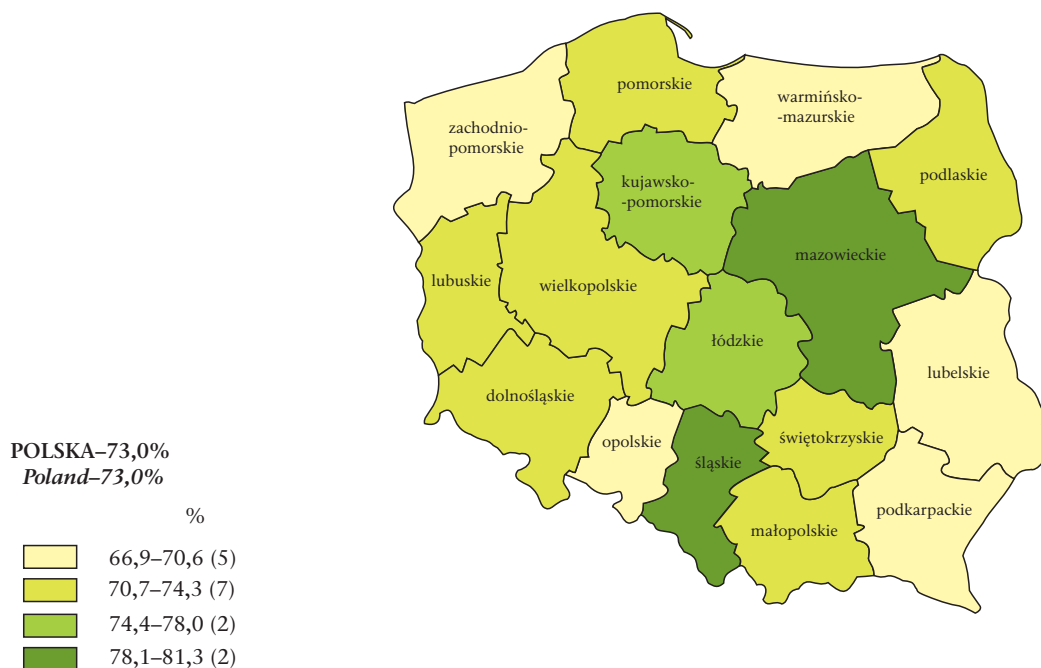

LICZBA BEZROBOTNYCH NA 1 OFERTĘ PRACY WEDŁUG WOJEWÓDZTW
Stan w końcu czerwca 2013 r.

UNEMPLOYED PERSONS PER ONE JOB OFFER BY VOIVODSHIPS
As of the end of June 2013

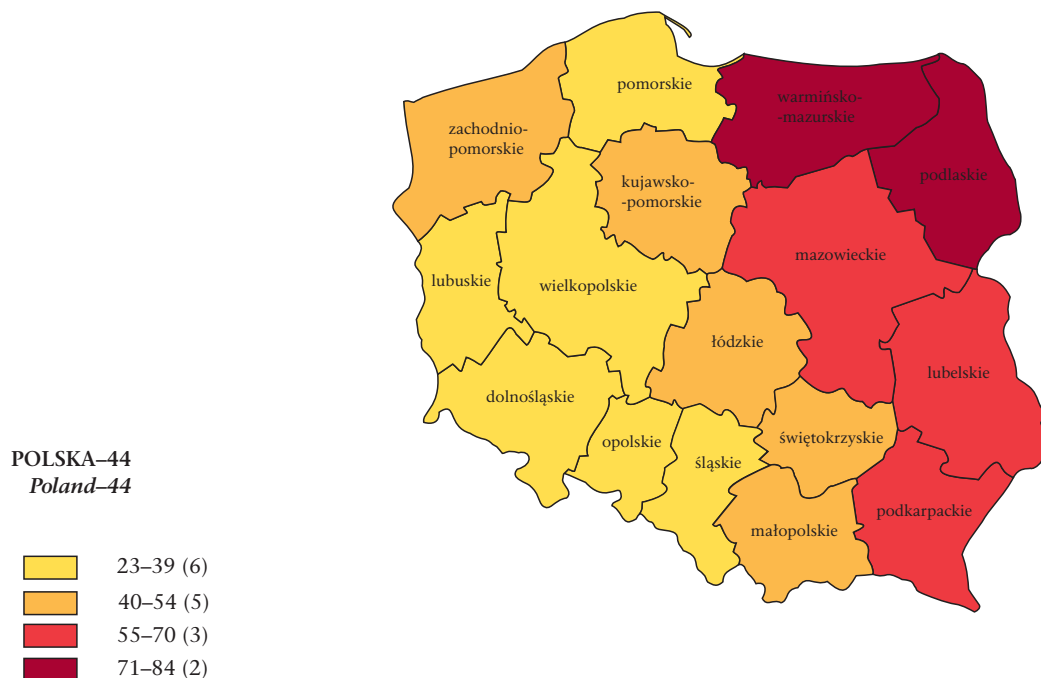

OBJAŚNIENIA ZNAKÓW UMOWNYCH

- Kropka (.) — zupełny brak informacji lub brak informacji wiarygodnych.
„W tym” — oznacza, że nie podaje się wszystkich składników sumy.
znak x — wypełnienie pozycji jest niemożliwe lub niecelowe.
kreska (—) — zjawisko nie wystąpiło.
Znak Δ — oznacza, że nazwy zostały skrócone w stosunku do obowiązującej klasyfikacji; ich pełne nazwy podano w uwagach do tablic.
Znak * — oznacza, że dane zostały zmienione w stosunku do wcześniej opublikowanych.

W niektórych rubrykach sumy danych mogą być różne od wielkości podanych w wierszu „Ogółem” ze względu na elektroniczną technikę zaokrąglania liczb.

SYMBOLS

- Stop (.) — data not available or not reliable.
"Of which" — indicates that not all elements of sum are given.
x — not applicable.
(—) — magnitude zero.
 Δ — categories of applied classification are presented in abbreviated form; their full name are given in the comments to tables.
* — data altered in relation to that published in the previous edition.

In some columns, the sum of data could be different from „Total” with regard for adaptation computer calculation.