



GŁÓWNY URZĄD STATYSTYCZNY
CENTRAL STATISTICAL OFFICE



URZĄD STATYSTYCZNY W ŁODZI
STATISTICAL OFFICE IN ŁÓDŹ

STATYSTYCZNE INFORMACJE I OPRACOWANIA

STATISTICAL INFORMATION AND ELABORATIONS

DZIAŁALNOŚĆ PRZEDSIĘBIORSTW O LICZBIE PRACUJĄCYCH DO 9 OSÓB W 2013 R.

**ACTIVITY OF ENTERPRISES
WITH UP TO 9 PERSONS
EMPLOYED IN 2013**

ŁÓDŹ 2015

Opracowanie publikacji
Preparation of the publication

Urząd Statystyczny w Łodzi
Statistical Office in Łódź
we współpracy
z Departamentem Przedsiębiorstw GUS
in cooperation
with Enterprises Department CSO

Kierujący
Supervisor

Piotr Ryszard Cmela – Dyrektor Urzędu
Statystycznego w Łodzi
Director of the Statistical Office in Łódź
Aneta Płatek – Zastępca Dyrektora Departamentu
Przedsiębiorstw
Deputy Director of the Enterprises Department

Redakcja merytoryczna
Editors

Jerzy Harbat, Jacek Kotowski

Autorzy opracowania
Authors

Artur Mikulec, Aneta Staszek, Dominik Dąbrowski
Elżbieta Pabijanek

Projekt okładki
Cover design

Katarzyna Szkopiecka

Druk i oprawa
Printing and binding

Zakład Wydawnictw Statystycznych
Statistical Publishing Establishment
Warszawa, al. Niepodległości 208

ISSN 2392-0750

Publikacja dostępna na stronie internetowej – www.stat.gov.pl
Publication available on the Internet

Przy publikowaniu danych GUS prosimy o podanie źródła.
When publishing CSO data please indicate the source.

PRZEDMOWA

Niniejsze opracowanie jest nową publikacją statystyki publicznej w pełni poświęconą charakterystyce działalności gospodarczej przedsiębiorstw o liczbie pracujących do 9 osób (mikroprzedsiębiorstw). Począwszy od pierwszego wydania, zawierającego dane o mikroprzedsiębiorstwach za rok 2013, publikacja ukazywać się będzie corocznie w ramach opracowań poświęconych sektorowi przedsiębiorstw w Polsce. Podstawowym źródłem prezentowanych danych jest roczne reprezentacyjne badanie przedsiębiorstw o liczbie pracujących do 9 osób realizowane na formularzu *SP-3 Sprawozdanie o działalności gospodarczej przedsiębiorstw*.

Publikacja składa się z dwóch części. W pierwszej przedstawiona została metodologia badania mikroprzedsiębiorstw, zakres podmiotowy i przedmiotowy badania oraz definicje podstawowych pojęć. Część druga ma charakter analityczny i zawiera opis wyników działalności gospodarczej mikroprzedsiębiorstw w 2013 r. zarówno w przekroju terytorialnym jak i według rodzaju prowadzonej działalności. Analizie poddane zostały zarówno podstawowe dane: o liczbie przedsiębiorstw, pracujących, przeciętnym zatrudnieniu i wynagrodzeniu, jak i wyniki finansowe tych przedsiębiorstw: wartość przychodów i kosztów, sprzedaż detaliczna i hurtowa oraz posiadane środki trwałe. Uzupełnieniem publikacji są wskaźniki działalności gospodarczej mikroprzedsiębiorstw przedstawione w formie graficznej oraz tablice ze szczegółowymi danymi omówionymi w części analitycznej.

Mamy nadzieję, że niniejsza publikacja będzie cennym źródłem informacji dla wszystkich osób zainteresowanych działalnością mikroprzedsiębiorstw w Polsce.

Dyrektor

Urzędu Statystycznego w Łodzi



dr Piotr Ryszard Cmela

Łódź, marzec 2015 r.

PREFACE

This study is a brand new publication of official statistics fully dedicated to the characteristics of the economic activity of enterprises with up to 9 persons employed (microenterprises). Starting with the first edition containing data on microenterprises for 2013, the publication will appear annually as part of the studies dedicated to enterprises sector in Poland. Basic source of presented data is the annual sample survey of enterprises with up to 9 persons employed carried out on the SP-3 form – “Report on economic activity of enterprises”.

This publication is divided into four parts. The first one presents methodology of the study, scope and content of the study, as well as the definitions of basic terms. The second part is an analysis including description of economic activity results of microenterprises in 2013 both on the voivodship level and NACE Rev. 2 section level. Analysis includes basic data on: number of enterprises, persons employed, average number of paid employees, wages and salaries as well as financial results of these enterprises: value of revenues and costs, retail sales, wholesale and fixed assets. Microenterprises’ economic activity indicators presented in a graphic form and detailed tables discussed in the analytical part complete the publication.

We hope that this publication will be a valuable source of information for anyone interested in the activity of microenterprises in Poland.

*Director
of the Statistical Office in Łódź*



Piotr Ryszard Cmela, Ph.D.

Łódź, March 2015

SPIS TREŚCI	Strona
Przedmowa	3
I. Uwagi metodyczne	10
1. Wprowadzenie	10
2. Zakres podmiotowy i przedmiotowy badania	11
3. Objaśnienia podstawowych pojęć	13
II. Wyniki badań – synteza	25
1. Podstawowe dane o mikroprzedsiębiorstwach w latach 2009-2013	25
2. Wyniki badania mikroprzedsiębiorstw na poziomie sekcji PKD	32
3. Wyniki badania mikroprzedsiębiorstw w przekroju województw	40
4. Wyniki badania na poziomie województw oraz sekcji PKD	47
Kartogramy	56
Aneks tabelaryczny	61

CONTENTS	Page
Preface	4
I. Methodological notes	18
1. Introduction	18
2. Scope and content of the survey	18
3. Definitions of basic terms	20
II. Results of surveys – synthesis	52
1. Basic data on microenterprises in 2009-2013	52
2. Microenterprises survey results according to section level of NACE Rev. 2 classification	52
3. Microenterprises survey results according to voivodship	53
4. Survey results according to voivodship and section level of NACE Rev. 2 classification	54
Cartograms	56
Tabular annex	61

TABLICE
Tables

	Numer <i>Number</i>	Strona <i>Page</i>
Podstawowe dane o działalności gospodarczej mikroprzedsiębiorstw <i>Basic data on economic activity of microenterprises</i>	1	62
Wskaźniki dotyczące działalności gospodarczej mikroprzedsiębiorstw <i>Microenterprises' economic activity indicators</i>	2	63
Mikroprzedsiębiorstwa, przeciętne zatrudnienie, wynagrodzenia brutto, środki trwałe i nakłady na środki trwałe według sekcji PKD w 2013 r. <i>Microenterprises, average number of paid employees, gross wages and salaries, gross fixed assets and outlays on fixed assets by NACE Rev. 2 sections in 2013</i>	3	64
Pracujący w mikroprzedsiębiorstwach według statusu zatrudnienia oraz sekcji PKD w 2013 r. <i>Persons employed in microenterprises by employment status and NACE Rev. 2 sections in 2013</i>	4	66
Przychody i koszty, sprzedaż detaliczna i hurtowa mikroprzedsiębiorstw według sekcji PKD w 2013 r. <i>Revenues and costs, retail sale and wholesale of microenterprises by NACE Rev. 2 sections in 2013</i>	5	70
Mikroprzedsiębiorstwa według lat prowadzenia działalności gospodarczej i sekcji PKD w 2013 r. <i>Microenterprises by years of economic activity and by NACE Rev. 2 sections in 2013</i>	6	72
Mikroprzedsiębiorstwa według liczby pracujących w głównym miejscu pracy i sekcji PKD w 2013 r. <i>Microenterprises by number of persons employed in the main workplace and by NACE Rev. 2 sections in 2013</i>	7	74
Wskaźniki działalności gospodarczej mikroprzedsiębiorstw według sekcji PKD w 2013 r. <i>Microenterprises' economic activity indicators by NACE Rev. 2 sections in 2013</i>	8	76
Zmiany rodzaju prowadzonej działalności mikroprzedsiębiorstw w oparciu o dane rejestrowe i wyniki badania w 2013 r. <i>Changes of the kind of activity conducted by microenterprises based on register data and survey results in 2013</i>	9	80

	Numer <i>Number</i>	Strona <i>Page</i>
Pracujący w mikroprzedsiębiorstwach według statusu zatrudnienia oraz województw w 2013 r. <i>Persons employed in microenterprises by employment status and voivodship in 2013</i>	10	82
Mikroprzedsiębiorstwa, przeciętne zatrudnienie, wynagrodzenia brutto, środki trwałe i nakłady na środki trwałe według województw w 2013 r. <i>Microenterprises, average number of paid employees, gross wages and salaries, gross fixed assets and outlays on fixed assets by voivodship in 2013</i>	11	84
Przychody i koszty, sprzedaż detaliczna i hurtowa mikroprzedsiębiorstw według województw w 2013 r. <i>Revenues and costs, retail sale and wholesale of microenterprises by voivodship in 2013</i>	12	85
Wskaźniki działalności gospodarczej mikroprzedsiębiorstw według województw w 2013 r. <i>Microenterprises' economic activity indicators by voivodship in 2013</i>	13	86
Mikroprzedsiębiorstwa, pracujący, przychody i wynagrodzenia brutto według województw oraz sekcji PKD w 2013 r. <i>Microenterprises, persons employed, revenues and gross wages and salaries by voivodship and NACE Rev. 2 sections in 2013</i>	14	88
Wskaźniki działalności gospodarczej mikroprzedsiębiorstw według województw oraz sekcji PKD w 2013 r. <i>Microenterprises' economic activity indicators by voivodship and NACE Rev. 2 sections in 2013</i>	15	90

KARTOGRAMY

Cartograms

	Numer <i>Number</i>	Strona <i>Page</i>
Mikroprzedsiębiorstwa na 100 tys. mieszkańców w 2013 r. <i>Microenterprises per 100 thousand of inhabitants in 2013</i>	1	56
Pracujący na 1000 mikroprzedsiębiorstw w 2013 r. (stan w dniu 31 XII) <i>Persons employed per 1000 microenterprises in 2013 (as of 31 XII)</i>	2	56
Przeciętne zatrudnienie na 1000 mikroprzedsiębiorstw w 2013 r. <i>Average number of paid employees per 1000 microenterprises in 2013</i>	3	57
Przeciętne wynagrodzenie miesięczne brutto na 1 zatrudnionego w 2013 r. <i>Average gross monthly wages and salaries per one paid employee in 2013</i>	4	57
Miesięczne przychody na 1 pracującego w 2013 r. <i>Monthly revenues per 1 person employed in 2013</i>	5	58

	Numer <i>Number</i>	Strona <i>Page</i>
Rentowność obrotu brutto w 2013 r. <i>Gross turnover profitability in 2013</i>	6	58
Nadwyżka przychodów nad kosztami przypadająca na 1 mikroprzedsiębiorstwo w 2013 r. <i>Excess of revenues over costs per 1 microenterprise in 2013</i>	7	59
Udział sprzedaży detalicznej w przychodach w 2013 r. <i>The share of retail sale in revenues in 2013</i>	8	59
Udział sprzedaży hurtowej w przychodach w 2013 r. <i>The share of wholesale in revenues in 2013</i>	9	60
Udział produkcji budowlano-montażowej w przychodach w 2013 r. <i>The share of construction and assembly production in revenues in 2013</i>	10	60

WYKRESY

Charts

	Numer <i>Number</i>	Strona <i>Page</i>
Mikroprzedsiębiorstwa i pracujący w latach 2009-2013 <i>Microenterprises and persons employed in 2009-2013</i>	1	29
Przychody, koszty i nakłady na środki trwale w mikroprzedsiębiorstwach w latach 2009-2013 <i>Revenues, costs and outlays on fixed assets of microenterprises in 2009-2013</i>	2	30
Mikroprzedsiębiorstwa na 100 tys. mieszkańców i pracujący na 1000 mikro- przedsiębiorstw w latach 2009-2013 <i>Microenterprises per 100 thousand of inhabitants and persons employed per 1000 microenterprises in 2009-2013</i>	3	30
Nadwyżka przychodów nad kosztami na 1 mikroprzedsiębiorstwo, rentowność obrotu brutto i miesięczne przychody na 1 pracującego w latach 2009-2013 <i>Excess of revenues over costs per 1 microenterprise, gross turnover profitability and monthly revenues per 1 person employed in 2009-2013</i>	4	31
Udział sprzedaży detalicznej, hurtowej i produkcji budowlano-montażowej w przychodach mikroprzedsiębiorstw w latach 2009-2013 <i>The share of retail sale, wholesale and construction and assembly production in revenues of microenterprises in 2009-2013</i>	5	31
Struktura mikroprzedsiębiorstw i pracujących według przeważającego rodzaju działalności jednostek w 2013 r. <i>Structure of microenterprises and persons employed by kind of principal activity of entities in 2013</i>	6	38

	Numer <i>Number</i>	Strona <i>Page</i>
Struktura przychodów i nakładów na środki trwałe według przeważającego rodzaju działalności jednostek w 2013 r. <i>Structure of revenues and outlays on fixed assets by kind of principal activity of entities in 2013</i>	7	38
Struktura mikroprzedsiębiorstw według lat prowadzenia działalności gospodarczej dla wybranych sekcji PKD w 2013 r. <i>Structure of microenterprises by years of conducting economic activity for chosen NACE Rev. 2 sections in 2013</i>	8	39
Struktura mikroprzedsiębiorstw według liczby pracujących w głównym miejscu pracy dla wybranych sekcji PKD w 2013 r. <i>Structure of microenterprises by number of persons employed in the main workplace for chosen NACE Rev. 2 sections in 2013</i>	9	39
Struktura mikroprzedsiębiorstw i pracujących według województw w 2013 r. <i>Structure of microenterprises and persons employed by voivodship in 2013</i>	10	44
Struktura przychodów i nakładów na środki trwałe według województw w 2013 r. <i>Structure of revenues and outlays on fixed assets by voivodship in 2013</i>	11	44
Mikroprzedsiębiorstwa na 100 tys. mieszkańców, pracujący na 1000 mikroprzedsiębiorstw według województw w 2013 r. <i>Microenterprises per 100 thousand of inhabitants, persons employed per 1000 of microenterprises by voivodship in 2013</i>	12	45
Przeciętne wynagrodzenie miesięczne brutto na 1 zatrudnionego i miesięczne przychody na 1 pracującego według województw w 2013 r. <i>Average gross monthly wages and salaries per 1 paid employee and monthly revenues per 1 person employed by voivodship in 2013</i>	13	45
Rentowność obrotu brutto i nadwyżka przychodów nad kosztami przypadająca na 1 mikroprzedsiębiorstwo według województw w 2013 r. <i>Gross turnover profitability and excess of revenues over costs per 1 micro-enterprise by voivodship in 2013</i>	14	46
Sprzedaż detaliczna, hurtowa i produkcja budowlano-montażowa w przychodach według województw w 2013 r. <i>Retail sale, wholesale and construction and assembly production in revenues by voivodship in 2013</i>	15	46

I. UWAGI METODYCZNE

1. Wprowadzenie

Przedsiębiorstwa o liczbie pracujących do 9 osób stanowią istotny element gospodarki, dlatego też podlegają od wielu lat obserwacjom statystycznym. Główny Urząd Statystyczny realizuje reprezentacyjne badanie tych podmiotów zgodnie z Rozporządzeniem Rady Ministrów z dnia 9 listopada 2012 r. w sprawie programu badań statystycznych statystyki publicznej na rok 2013 (Dz. U. z 2012 r., poz. 1391 z późniejszymi zmianami). Dane pozyskiwane są corocznie na podstawie sprawozdania SP-3 *Sprawozdanie o działalności gospodarczej przedsiębiorstw*. Zgodnie ze specjalizacją, zbieraniem danych od respondentów z terenu całego kraju zajmuje się Urząd Statystyczny w Łodzi.

Badanie przedsiębiorstw o liczbie pracujących do 9 osób jest podstawowym źródłem danych statystycznych dla tej grupy jednostek. Informacje zbierane i publikowane przez Główny Urząd Statystyczny stanowią źródło wykorzystywane do tworzenia krajowej i regionalnej polityki gospodarczej, jak również różnego typu prac analitycznych i badawczych. Istotną rolę tych jednostek dla funkcjonowania i rozwoju polskiej gospodarki potwierdzają wskaźniki udziału w wartości produktu krajowego brutto lub liczbie pracujących.

Wpływ najmniejszych podmiotów na gospodarkę powoduje, że zapotrzebowanie na informacje dotyczące tych jednostek stale rośnie. Z drugiej strony podmioty te są niezmiernie czułe na jakiegokolwiek obciążenia nakładane przez administrację publiczną. Jednostki o liczbie pracujących do 9 osób prowadzą zazwyczaj uproszczoną księgowość i nie mogą dostarczać informacji tak dokładnych jak duże podmioty. Z uwagi na to, badanie tych przedsiębiorstw jest tak skonstruowane, aby możliwie maksymalnie zmniejszyć, zarówno częstotliwość jak i zakres pozyskiwania danych.

Podstawową formą zbierania danych jest formularz elektroniczny (zamieszczony na Portalu Sprawozdawczym dostępnym na stronie internetowej GUS). Podmioty sprawozdawcze o liczbie pracujących nie większej niż 5 osób mają możliwość przekazywania danych w formie papierowej. Corocznie badaniem objętych jest ok. 110 tys. jednostek, dobieranych na podstawie losowania warstwowego, co stanowi ok. 4% populacji przedsiębiorstw o liczbie pracujących do 9 osób.

2. Zakres podmiotowy i przedmiotowy badania

W publikacji prezentowane są dane o podmiotach o liczbie pracujących do 9 osób (mikroprzedsiębiorstwach). Przedstawiona w publikacji zbiorowość obejmuje osoby prawne, jednostki nieposiadające osobowości prawnej oraz osoby fizyczne, które prowadziły działalność gospodarczą w Polsce w 2013 r. Jeśli w opracowaniu jest mowa o zbiorowości osób fizycznych, należy przez to rozumieć, że prezentowana jest ona łącznie z osobami, które działały w ramach spółek zawiązanych na podstawie umowy sporządzonej w oparciu o kodeks cywilny (spółki cywilne). Umownie przyjęto też, że zbiorowość jednostek mających osobowość prawną (osoby prawne) prezentowana jest łącznie z jednostkami organizacyjnymi nieposiadającymi osobowości prawnej.

Informacje są prezentowane na poziomie województw określonych miejscem siedziby podmiotu sprawozdawczego, a także rodzaju działalności według Polskiej Klasyfikacji Działalności (PKD 2007) i dotyczą zbiorowości przedsiębiorstw aktywnych, tj. prowadzących działalność gospodarczą w okresie sprawozdawczym.

Przedsiębiorstwo określono jako podmiot zaklasyfikowany do następujących sekcji według PKD 2007:

- ◆ Rolnictwo, leśnictwo, łowiectwo i rybactwo (sekcja A, działy: 02 – leśnictwo i pozyskiwanie drewna; 03 – rybactwo);
- ◆ Górnictwo i wydobywanie (sekcja B);
- ◆ Przetwórstwo przemysłowe (sekcja C);
- ◆ Wytwarzanie i zaopatrywanie w energię elektryczną, gaz, parę wodną, gorącą wodę i powietrze do układów klimatyzacyjnych (sekcja D);
- ◆ Dostawa wody; gospodarowanie ściekami i odpadami oraz działalność związana z rekultywacją (sekcja E);
- ◆ Budownictwo (sekcja F);
- ◆ Handel i naprawa poj. samochod. (sekcja G);
- ◆ Transport i gospodarka magazynowa (sekcja H);
- ◆ Zakwaterowanie i gastronomia (sekcja I);
- ◆ Informacja i komunikacja (sekcja J);
- ◆ Działalność finansowa i ubezpieczeniowa (sekcja K, działy: 64 – finansowa działalność usługowa, z wyłączeniem ubezpieczeń i funduszów emerytalnych; 66 – działalność wspomagająca usługi finansowe oraz ubezpieczenia i fundusze emerytalne);

- ◆ Obsługa rynku nieruchomości (sekcja L);
- ◆ Działalność profesjonalna, naukowa i techniczna (sekcja M);
- ◆ Administrowanie i działalność wspierająca (sekcja N);
- ◆ Edukacja (sekcja P – z wyłączeniem szkolnictwa wyższego);
- ◆ Opieka zdrowotna i pomoc społeczna (sekcja Q – z wyłączeniem samodzielnych publicznych zakładów opieki zdrowotnej);
- ◆ Działalność związana z kulturą, rozrywką i rekreacją (sekcja R);
- ◆ Pozostała działalność usługowa (sekcja S, działy: 95 – naprawa i konserwacja komputerów i artykułów użytku osobistego i domowego; 96 – pozostała indywidualna działalność usługowa).

Na potrzeby niniejszej publikacji dokonano dodatkowego grupowania w stosunku do obowiązujących przekrojów klasyfikacyjnych, ujmując pod pojęciem „Przemysł” sekcje: B+C+D+E.

Dane dotyczące przedsiębiorstw o liczbie pracujących do 9 osób pozyskiwane na sprawozdaniu SP-3 obejmują podstawowe informacje o jednostce, w tym: rodzaju prowadzonej działalności, liczbie pracujących i kwocie wynagrodzeń, wartości brutto środków trwałych i nakładach na środki trwałe oraz podstawowych danych o kondycji firmy (m.in. o wysokości przychodów, kosztów, zapasów i podatków). Stopień szczegółowości pozyskiwania informacji uzależniony jest od rodzaju prowadzonej ewidencji księgowej. Jednostki sprawozdawcze, które prowadziły w ciągu badanego roku działalność handlową (detaliczną lub hurtową), gastronomiczną, transportową lub z zakresu ochrony zdrowia podają dodatkowo informacje specjalistyczne dotyczące tych działalności.

Dane zaprezentowane w niniejszym opracowaniu są publikowane z zachowaniem tajemnicy statystycznej, określonej w ustawie z dnia 29 czerwca 1995 r. o statystyce publicznej (Dz. U. z 2012 r. poz. 591, z późn. zm.), w następujących blokach tematycznych:

- ◆ podstawowe dane za lata 2009-2013;
- ◆ podstawowe dane według sekcji PKD;
- ◆ podstawowe dane według województw;
- ◆ podstawowe dane według województw i sekcji PKD.

3. Objasnienia podstawowych pojęć

Do **pracujących** zalicza się:

- 1) osoby zatrudnione na podstawie stosunku pracy (tj. powołania, wyboru lub mianowania);
- 2) pracodawców i pracujących na własny rachunek:
 - a) właścicieli i współwłaścicieli (łącznie z bezpłatnie pomagającymi członkami ich rodzin) jednostek prowadzących działalność gospodarczą (z wyłączeniem wspólników spółek, którzy nie pracują w spółce);
 - b) osoby pracujące na własny rachunek.

Do **zatrudnionych** zalicza się:

- 1) osoby zatrudnione na podstawie umowy o pracę, powołania, wyboru lub mianowania (łącznie z osobami zatrudnionymi poza granicami kraju);
- 2) osoby pracujące w przedsiębiorstwach w formie zorganizowanych grup roboczych, tj. uczestników OHP (z wyjątkiem odbywających naukę zawodu), skazanych.

Przeciętne zatrudnienie oblicza się jako sumę przeciętnego zatrudnienia w poszczególnych miesiącach podzieloną przez 12 (bez względu na to, czy przedsiębiorstwo funkcjonowało przez cały rok, czy nie), po wcześniejszym przeliczeniu osób niepełnozatrudnionych na pełne etaty (według liczby godzin pracy ustalonych w umowie o pracę w stosunku do obowiązującej normy). W powyższym nie ujmuje się osób, które powyżej 14 dni nieprzerwanie w danym miesiącu przebywały na urloпах bezpłatnych, wychowawczych, otrzymywały zasiłki chorobowe, macierzyńskie i opiekuńcze.

Wynagrodzenia brutto obejmują wypłaty pieniężne, wypłacane pracownikom lub innym osobom fizycznym, stanowiące wydatki ponoszone przez pracodawców na opłacenie wykonywanej pracy, niezależnie od źródeł ich finansowania oraz bez względu na podstawę stosunku pracy bądź innego stosunku prawnego lub czynności prawnej, na podstawie których jest świadczona praca.

Przeciętne wynagrodzenia miesięczne obejmują wynagrodzenia brutto przypadające na jednego zatrudnionego na podstawie umowy o pracę.

Środki trwałe to rzeczowe aktywa trwałe i zrównane z nimi, o przewidywanym okresie ekonomicznego użytkowania dłuższym niż rok, kompletne, zdatne do użytku i przeznaczone na

potrzeby jednostki. Zalicza się do nich w szczególności: grunty (w tym prawo użytkowania wieczystego gruntu), budynki, lokale i obiekty inżynierii lądowej i wodnej (w tym spółdzielcze własnościowe prawo do lokalu mieszkalnego i spółdzielcze prawo do lokalu użytkowego), urządzenia techniczne i maszyny, środki transportu, inne środki trwałe (narzędzia, przyrządy, ruchomości, wyposażenie, inwentarz żywy). Środki trwałe w bilansie ujmowane są w wartości netto.

Nakłady na środki trwałe to poniesione w okresie sprawozdawczym nakłady na nabycie (w tym również zakup środków trwałych niewymagających montażu lub instalacji) bądź wytworzenie dla własnych potrzeb nowych środków trwałych, nakłady na środki trwałe w budowie (niezakończone, tj. na przyszłe środki trwałe), na ulepszenia własnych środków trwałych, na ulepszenia w obcych środkach trwałych oraz inne nakłady związane z budową środka trwałego – wraz z kosztami ponoszonymi przy ich nabyciu, tj. kosztami transportu, załadunku, ubezpieczenia w drodze, ceł, itp.

Przychody z całokształtu działalności obejmują:

- ◆ **przychody netto ze sprzedaży** w kraju i na eksport wytworzonych przez jednostkę **produktów** (wyrobów gotowych, półfabrykatów oraz usług), a także opakowań, wyposażenia i usług obcych, jeżeli są one fakturowane odbiorcom łącznie z produktami;
- ◆ **przychody netto ze sprzedaży towarów i materiałów**, tj. nabytych w celu odsprzedaży w stanie nieprzetworzonym rzeczowych aktywów obrotowych oraz produktów wytworzonych przez jednostkę, jeśli sprzedawane są one w sieci własnych sklepów obok towarów obcej produkcji. Przychody ze sprzedaży produktów, towarów i materiałów na eksport obejmują wewnątrzwspólnotową dostawę do krajów członkowskich UE oraz eksport do krajów poza unijnych;
- ◆ **pozostałe przychody operacyjne**, tj. przychody związane pośrednio z działalnością operacyjną jednostki, a w szczególności: zysk ze zbycia niefinansowych aktywów trwałych (środków trwałych, środków trwałych w budowie, wartości niematerialnych i prawnych, inwestycji w nieruchomości i prawa), otrzymane nieodpłatnie – w tym w drodze darowizny – aktywa (środki pieniężne), odszkodowania, rozwiązane rezerwy, korekty odpisów aktualizujących wartość aktywów niefinansowych, przychody z działalności socjalnej, przychody z najmu lub dzierżawy środków trwałych albo inwestycji w nieruchomości i prawa;

- ◆ **przychody finansowe**, tj. kwoty należne z tytułu dywidend i udziałów w zysku, odsetki od udzielanych pożyczek, odsetki od lokat terminowych, odsetki za zwłokę, zysk ze zbycia inwestycji (sprzedaży), zmniejszenia odpisów aktualizacyjnych wartości inwestycji wobec całkowitego lub częściowego ustania przyczyn powodujących trwałą utratę ich wartości, nadwyżkę dodatnich różnic kursowych nad ujemnymi.

Koszty z całokształtu działalności obejmują:

- ◆ **koszt własny sprzedanych produktów, towarów i materiałów** związany z podstawową działalnością operacyjną, do którego zaliczono wartość sprzedanych towarów i materiałów oraz koszty ogółem (koszty działalności operacyjnej) pomniejszone o koszt wytworzenia świadczeń na własne potrzeby jednostki i skorygowane o zmianę stanu produktów;
- ◆ **pozostałe koszty operacyjne**, tj. koszty związane pośrednio z działalnością operacyjną jednostki, a w szczególności: stratę ze zbycia niefinansowych aktywów trwałych i środków trwałych w budowie, amortyzację oddanych w dzierżawę lub najem środków trwałych i środków trwałych w budowie, nieplanowane odpisy amortyzacyjne (odpisy z tytułu trwałej utraty wartości), poniesione kary, grzywny, odszkodowania, odpisane w części lub całość wierzytelności w związku z postępowaniem upadłościowym, układowym i naprawczym, utworzone rezerwy na pewne lub o dużym stopniu prawdopodobieństwa przyszłe zobowiązanie (straty z transakcji gospodarczych w toku), odpisy aktualizujące wartość aktywów niefinansowych, koszty utrzymania obiektów działalności socjalnej, darowizny lub nieodpłatnie przekazane aktywa trwałe;
- ◆ **koszty finansowe**, tj. m.in. odsetki od zaciągniętych kredytów i pożyczek, odsetki i dyskonto od wyemitowanych przez jednostkę obligacji, odsetki za zwłokę, stratę ze zbycia inwestycji, odpisy z tytułu aktualizacji wartości inwestycji, nadwyżkę ujemnych różnic kursowych nad dodatnimi.

Wskaźnik poziomu kosztów to relacja kosztów z całokształtu działalności do przychodów z całokształtu działalności wyrażona w procentach.

Sprzedaż detaliczna to sprzedaż towarów własnych i komisowych (nowych i używanych) w punktach sprzedaży detalicznej, placówkach gastronomicznych oraz innych punktach sprzedaży (np. składy, magazyny) w ilościach wskazujących na zakup dla potrzeb indywidualnych nabywców. W wartości sprzedaży detalicznej, uwzględnia się wartość wytworzonych potraw i usług,

sprzedanych wyłącznie we własnych placówkach gastronomicznych oraz wartość wytworzonych wyrobów sprzedanych we własnych punktach sprzedaży detalicznej. Sprzedaż detaliczna uwzględnia również dane z jednostek prowadzonych przez agentów, nie uwzględnia natomiast wartości sprzedaży targowiskowej dokonanej przez sprzedawców uiszczających jedynie opłatę placową. Sprzedaż detaliczna realizowana jest w cenach płaconych przez konsumentów (ceny realizacji), łącznie z podatkiem od towarów i usług VAT.

Sprzedaż hurtowa to działalność polegająca na odsprzedaży zakupionych towarów we własnym imieniu, zwykle nieostatecznym odbiorcom (innym hurtownikom, detalistom, producentom). Wartość sprzedaży hurtowej w cenach realizacji obejmuje wartość sprzedanych towarów z magazynów własnych bądź użytkowanych, w których składowane towary stanowią własność jednostki.

Sprzedaż produkcji budowlano-montażowej to wartość sprzedanych robót budowlano-montażowych zrealizowanych siłami własnymi (tj. bez podwykonawców) na rzecz obcych zleceniodawców. Wartość ta wyrażana jest w rzeczywistych cenach sprzedaży z uwzględnieniem upustów, rabatów i bonifikat, bez należnego od tej sprzedaży podatku od towarów i usług VAT. Roboty budowlano-montażowe obejmują działalność polegającą na wznoszeniu budynków i budowli począwszy od przygotowania terenu przez zróżnicowany zakres robót ziemnych, fundamentowych (stan zerowy), wykonywanie elementów nośnych, przegród budowlanych, układanie i pokrywanie dachów (stan surowy) do robót montażowych, instalacyjnych i wykończeniowych.

Definicje wskaźników działalności gospodarczej mikroprzedsiębiorstw:

Mikroprzedsiębiorstwa na 100 tys. mieszkańców (wskaźnik natężenia mikroprzedsiębiorstw) to liczba aktywnych przedsiębiorstw o liczbie pracujących do 9 osób przypadająca na 100 tys. mieszkańców (przy wyznaczaniu wskaźnika natężenia mikroprzedsiębiorstw wykorzystano średnioroczną liczbę mieszkańców według ich faktycznego miejsca zamieszkania, według stanu na dzień 30 VI).

Pracujący na 1000 mikroprzedsiębiorstw to liczba osób pracujących ogółem (według stanu na dzień 31 XII), w przeliczeniu na 1000 mikroprzedsiębiorstw.

Przeciętne zatrudnienie na 1000 mikroprzedsiębiorstw to liczba osób zatrudnionych na umowę o pracę przypadająca na 1000 mikroprzedsiębiorstw.

Nadwyżka przychodów nad kosztami przypadająca na 1 mikroprzedsiębiorstwo w zł to różnica między wartością przychodów z całokształtu działalności i kosztów z całokształtu działalności w przeliczeniu na 1 mikroprzedsiębiorstwo.

Miesięczne przychody na 1 pracującego w zł to wartość miesięcznych przychodów z całokształtu działalności w przeliczeniu na 1 pracującego.

Przeciętne wynagrodzenie miesięczne brutto na 1 zatrudnionego w zł to stosunek miesięcznej kwoty wynagrodzeń brutto do przeciętnej liczby zatrudnionych na podstawie umowy o pracę.

Rentowność obrotu brutto w % to stosunek nadwyżki przychodów z całokształtu działalności nad kosztami z całokształtu działalności do przychodów z całokształtu działalności.

Udział sprzedaży detalicznej w przychodach z całokształtu działalności w % to udział wartości sprzedaży detalicznej mikroprzedsiębiorstw prowadzących działalność handlową w wartości przychodów mikroprzedsiębiorstw ogółem (łącznie z podatkiem VAT).

Udział sprzedaży hurtowej w przychodach z całokształtu działalności w % to udział wartości sprzedaży hurtowej mikroprzedsiębiorstw prowadzących działalność handlową w wartości przychodów mikroprzedsiębiorstw ogółem (łącznie z podatkiem VAT).

Udział produkcji budowlano-montażowej w przychodach z całokształtu działalności w % to udział wartości sprzedaży produkcji budowlano-montażowej mikroprzedsiębiorstw prowadzących działalność budowlaną w wartości przychodów mikroprzedsiębiorstw ogółem.

Ze względu na zaokrąglenia danych, w niektórych przypadkach sumy składników mogą się nieznacznie różnić od podanych wielkości „ogółem”.

I. METHODOLOGICAL NOTES

1. Introduction

Enterprises with up to 9 persons employed are an important part of the economy, due to that fact they are a subject of statistical observation for many years. Central Statistical Office executes a representative survey of those entities pursuant to the Council of Ministers Regulation of 9 November 2012 on the Programme of Statistical Surveys of Official Statistics for 2013 (Journal of Laws 2012, item 1391 with subsequent amendments). The data are acquired annually on the basis of “SP-3 – Report on business activity of enterprises”. According to its specialization, RSO in Lodz is responsible for collecting data from all the country regions.

Study of enterprises with up to 9 persons employed is the primary source of statistical data regarding this group of units. Information about the activity of this entities, collected and published by CSO provides data used both for the needs of creating national and regional economy policy and many types of analytical and research works. Significant role of these entities in functioning and development of Polish economy is confirmed by its share in the GDP or number of persons employed.

The influence of the smallest entities on the economy forces constant request on information regarding this group. However, it must be noticed that these units are extremely sensitive to any burden imposed by public administration. Enterprises with up to 9 persons employed usually keep simplified accounting and are not able to provide information as detailed as the large entities. Regarding above, the survey of these units is organized in such way to possibly minimize both the frequency and the scope of data collection.

Basic data collection source is an electronic form set on the Reporting Portal available on CSO’s website. Surveyed units with up to 5 persons employed are allowed to deliver the required data in paper form. Every year the survey covers approximately 110 thousand entities, chosen on the base of stratified sample (which gives approx. 4% of the population of enterprises with up to 9 persons employed).

2. Scope and content of the survey

The publication presents data on enterprises with up to 9 persons employed (microenterprises). The group of entities presented in this publication comprises legal persons,

entities without legal personality, and natural persons, which conducted economic activity in Poland in 2013. Whenever in the publication the term group of natural persons appears, it should be understood as including also the persons operating within companies or partnerships established on the basis of agreements drawn up in accordance with the Polish Civil Code (civil companies or partnerships). It has been further assumed that the group of entities with legal personality (legal persons) is to be presented together with any organisational units thereof, which do not have legal personality.

The information are presented on the level of voivodship defined by the head office of the reporting entity or kind of principal activity by Polish Classification of Activity (PKD 2007), consistent with NACE Rev. 2 classification and regards active enterprises i.e. conducting economic activity in the reporting period.

The data presented herein cover all entities classified to the following sections according to NACE:

- ◆ *Agriculture, forestry and fishing (section A, division: 02 – forestry and logging; 03 – fishing and aquaculture);*
- ◆ *Mining and quarrying (section B),*
- ◆ *Manufacturing (section C),*
- ◆ *Electricity, gas, steam and air conditioning supply (section D),*
- ◆ *Water supply; sewerage, waste management and remediation activities (section E),*
- ◆ *Construction (section F),*
- ◆ *Wholesale and retail trade; repair of motor vehicles and motorcycles (section G),*
- ◆ *Transportation and storage (section H),*
- ◆ *Accommodation and food service activities (section I),*
- ◆ *Information and communication (section J),*
- ◆ *Financial and insurance activities (section K, division: 64 – financial service activities, except insurance and pension funding; 66 – activities auxiliary to financial services and insurance activities);*
- ◆ *Real estate activities (section L),*
- ◆ *Professional, scientific and technical activities (section M),*
- ◆ *Administrative and support service activities (section N),*
- ◆ *Education (with exception of higher education) (section P),*

- ◆ *Human health and social work activities (with exception of public health care facilities) (section Q),*
- ◆ *Arts, entertainment and recreation (section R),*
- ◆ *Other services (section S, division: 95 – repair of computers and personal and household goods, 96 – other personal service activities).*

As regards the binding classification sections, for the purposes of this publication the term Industry was introduced, including the following sections: B+C+D+E.

Data on enterprises with up to 9 persons employed collected on SP-3 report include basic information about the enterprise, including: the kind of economic activity, number of persons employed, wages and salaries, gross value of fixed assets and outlays on fixed assets, basic data about the condition of the unit (i.e. the revenues, costs, stocks values and taxes). Detailed level of information required depend on the type of accounting records. Units that conducted activity (during the prescribed period) in trade sector (retail or wholesale), gastronomy, transport or health care provide further specialized information on these activities.

Data presented in the publication are collected on the SP-3 report and published with the guarantee of statistical confidentiality according to Law on Official Statistics (Journal of Laws 2012, item 591 with subsequent amendments), in the following thematic blocks:

- ◆ *basic data in 2009-2013;*
- ◆ *basic data by section level of NACE Rev. 2 classification;*
- ◆ *basic data by voivodship;*
- ◆ *basic data by voivodship and section level of NACE Rev. 2 classification.*

3. Definitions of basic terms

Persons employed include:

- ◆ *employees hired on the basis of an employment contract (labour contract, posting, appointment, election or service relation);*
- ◆ *employers and own-account workers, i.e.:*
 - a) *owners and co-owners (including contributing family workers; excluding partners in companies who do not work in them) of entities conducting economic activity*
 - b) *other self-employed persons*

Paid employees include:

- ◆ *persons hired on the basis of an employment agreement, posting, election, or appointment (including outworkers)*
- ◆ *persons working in enterprises in the form of organised labour groups, i.e. Voluntary Labour Corps participants (not including persons undergoing job occupational training), convicts.*

The average annual number of paid employees is calculated as the total average employment in individual months, divided by 12 (whether an enterprise operated for the whole year or not), after converting part-time employees into full-time employees. This conversion is done on the basis of the number of working hours specified in employment agreements, in relation to the standard number of hours in force.

Gross wages and salaries cover any monetary payments paid out to employees or to other natural persons, which constitute part of expenses incurred by employers in respect of the work performed, irrespective of the source of financing thereof, and regardless of the form of employment contracts, or other legal relations, or legal actions, which form the basis for performing the work.

Average monthly wages and salaries cover gross wages and salaries per paid employee hired on the basis of an employment agreement.

Fixed assets are tangible fixed assets and equivalents, with a lifetime exceeding one year, complete, fit for use and assigned to an entity. In particular covering: land (including perpetual usufruct right), buildings, dwellings and civil engineering premises (including co-operative right to residential dwelling and co-operative right to utilitarian premises), technical equipment and machinery, transport equipment, other fixed assets (tools, movables, equipment, livestock). In the financial balance, the fixed assets are produced in the net value.

Outlays on fixed assets are the incurred in the reporting period outlays on the purchase (including purchase of the fixed assets not requiring assembly or installation), or production of new fixed assets for own needs, the outlays on the fixed assets under construction (not completed, i.e. for the future fixed assets), for improvements of own fixed assets, for improvements in outside fixed assets and other outlays related to the construction of fixed assets – along with expenses incurred while purchasing them, i.e. costs of transport, loading, insurance, customs, etc.

Revenues from total activity cover:

- ◆ *net revenues from the domestic sale and export sale products manufactured by an entity (finished goods, semi-finished products and services), as well as packages, equipment and outside services, if they are invoiced to the receivers along with products;*
- ◆ *net revenues from the sale of goods and materials, i.e. purchased for re-sale in the unaltered form the tangible current assets and products manufactured by an entity, if they are sold within the chain of own stores next to the products of outside manufacture.*

Revenues from the sale of products, goods and materials designated for intra-community delivery to the member states of the European Union and export outside the European Union;

- ◆ *other operating revenues, i.e. revenues related indirectly to the operational activity of an entity, in particular: profit from the sale of non-financial fixed assets (fixed assets, fixed assets under construction, intangible assets, investments in the real estate and rights), assets (cash) received free of charge, including donated assets, as well as damages, reversed provisions, adjustments of the depreciation value for non-financial assets, income from social activities, income from the rent or lease of the fixed assets or investments in the real estate and rights;*
- ◆ *financial revenues, i.e. amounts due in respect of dividends and share in profits, interest on loans granted, interest on term deposits, default interest, profit from the sale of investments, reduction of depreciation write-offs relating to investments due to the fact that the reasons resulting in the permanent loss of their value have ceased to exist (whether partially or totally), surplus of foreign exchange gains over losses.*

Cost of obtaining revenues from total activity cover:

- ◆ *cost of the sale of products, goods and materials related to the basic operating activity, including the value of sold goods and materials and total costs (total operating cost) decreased by the costs of generating benefits for the needs of the entity and corrected by the change in product inventories;*
- ◆ *other operating costs, i.e. costs related indirectly to the operational activity of the entity, and in particular: loss on the sale of the non-financial fixed assets and fixed assets under construction, depreciation of leased or rented fixed assets and fixed assets under construction, unplanned write-offs (write-offs by virtue of permanent loss of value), penalties, fines, indemnities paid, partially or fully written off liabilities related to bankruptcy, composition, restructuring proceedings, provisions made for future certain liabilities or liabilities, which are likely to occur (loss on current business transactions in progress), write-offs updating the*

value of non-financial assets, costs of maintaining premises required for social activity, donations or total fixed assets received free of charge;

- ◆ financial costs, i.e. among others, interest from received bank credits and loans, interest and discount on bonds issued by the entity, default interest, loss on the sale of investments, write-offs updating the value of investment, the surplus of foreign exchange losses over gains.

Cost level indicator is the relation of the costs of revenues acquisition from total activity to revenues from total activity.

Retail sales of goods (including VAT) is the sale of own products and consignment (new and second hand) in retail sales outlet, catering establishments and other sales outlets (e.g. stores, warehouses) in amounts satisfying individual needs of consumers. The value of retail sales includes the value of the produced meals and services, sold only in own catering establishments and the value of produced products sold in own retail sales outlets. Retail sales also takes into account data from entities run by agents. However it does not include the value of marketplace sale performed by salespersons only paying a stall fee. Retail sales is realised in prices paid by consumers (realisation prices), including value added tax.

Wholesale (including VAT) is the business activities consisting of the resale of goods, usually not the final recipients (other wholesalers, retailers, manufacturers), purchased on the entrepreneurs own behalf. Wholesale value of goods sold from own and third part warehouses in which commodities belonging to the given entity are stored.

Sale of construction and assembly production is the value of sold construction and assembly works performed using own resources (without subcontractors) for outside clients. This value is expressed in actual sales prices – taking into account all discounts, rebates and deductions – excluding value added tax (VAT). Construction and assembly works include activity consisting in construction of buildings and structures, starting from site preparation, through various scope earthworks, foundation works (zero state), constructing load bearing elements, building partitions, construction and covering of roofs (raw state), ending with assembly, installation and completion work.

Definitions of indicators of microenterprises' economic activity

Microenterprises per 100 thousand of inhabitants is the number of active enterprises with up to 9 persons employed per 100 thousand inhabitants (the indicator was delineated using annual number of population by the actual place of residence, as of 30 VI).

Persons employed per 1000 of microenterprises is the number of persons employed in total (as of 31 XII) per 1000 microenterprises.

Average number of paid employees per 1000 of microenterprises is the number of paid employees employed on the basis of labour contract per 1000 microenterprises.

Excess of revenues over costs per 1 microenterprise in zł is the excess of revenues of total activity over total costs of obtaining revenues of total activity per 1 microenterprise.

Monthly revenues per 1 person employed in zł is the value of monthly revenues from total economic activity per 1 person employed.

Average gross monthly wages and salaries per one paid employee in zł is the relation of the monthly wages and salaries to the average number of paid employees employed on the basis of labour contract.

Gross turnover profitability rate is the relation of the excess of revenues of total activity over costs of obtaining revenues of total activity, to the revenues.

The share of retail sales in revenues from total activity in % is the share of the value of microenterprises' retail sales, conducting trade activity, in the value of revenues from total activity of microenterprises in total (including VAT).

The share of wholesale in revenues from total activity in % is the share of the value of microenterprises' wholesale, conducting trade activity, in the value of revenues from total activity of microenterprises in total (including VAT).

The share of construction and assembly production in revenues in % is the share of sale of microenterprises' construction and assembly production, conducting construction activity, in revenues from total activity of microenterprises in total.

Due to the rounding of data, in some cases sums of components may slightly differ from the amount given in the item "total".

II. WYNIKI BADAŃ – SYNTEZA

1. Podstawowe dane o mikroprzedsiębiorstwach w latach 2009-2013

Głównym tematem publikacji jest charakterystyka działalności gospodarczej mikroprzedsiębiorstw¹ w Polsce w 2013 r. na podstawie uogólnionych wyników rocznego, reprezentacyjnego badania, realizowanego na formularzu *SP-3 Sprawozdanie o działalności gospodarczej przedsiębiorstw (o liczbie pracujących do 9 osób)*.

Mikroprzedsiębiorstwa na tle sektora przedsiębiorstw² w Polsce w latach 2009-2013

Przedstawiona w tej części analiza sytuacji mikroprzedsiębiorstw na tle całego sektora w Polsce w latach 2009-2013 opracowana została na podstawie wyników badań SP, F-02 i SP-3. W Polsce w latach 2009-2012 liczba przedsiębiorstw wzrosła z 1 673,5 tys. do 1 794,9 tys. (o 7,3%), natomiast w 2013 r. w stosunku do roku poprzedniego liczba jednostek ogółem spadła do 1 771,5 tys. (o 1,3%) – do poziomu sprzed 2011 r. Wahania liczby przedsiębiorstw spowodowały, że średnioroczna dynamika wzrostu liczby przedsiębiorstw w latach 2009-2013 wyniosła 101,4, a średnioroczna liczba przedsiębiorstw w tym okresie kształtowała się na poziomie 1 750,2 tys. jednostek. Podobna tendencja zmian występowała wśród podmiotów o liczbie pracujących do 9 osób. W latach 2009-2012 nastąpił wzrost liczby tych jednostek o 7,2%, a w latach 2012-2013 ich spadek wyniósł 1,5%. Średnioroczna dynamika wzrostu mikroprzedsiębiorstw w latach 2009-2013, podobnie jak w przypadku wszystkich przedsiębiorstw, kształtowała się na poziomie 101,4. Wynikała ona z dominującego udziału jednostek o liczbie pracujących do 9 osób w liczbie przedsiębiorstw ogółem, który w latach 2009-2013 wyniósł średnio 95,8%. Średnia roczna liczba mikroprzedsiębiorstw w całym badanym okresie wyniosła 1 676,6 tys.

Liczba osób pracujących w przedsiębiorstwach w Polsce w latach 2009-2011 regularnie wzrastała (w 2011 r. wyniosła 9 028,5 tys. osób), a w kolejnych latach badanego okresu spadała (do 8 898,9 tys. osób w 2013 r.). Wśród jednostek o liczbie pracujących do 9 osób następował spadek liczby osób pracujących (za wyjątkiem 2011 r.). Ich liczba w skrajnych latach całego badanego okresu wyniosła odpowiednio: 3 464,2 tys. osób (w 2009 r.) i 3 371,5 tys. osób. (w 2013 r.). W latach 2009-2013 średnioroczna liczba osób pracujących w przedsiębiorstwach i mikro-

¹ W polskiej statystyce publicznej, zgodnie z obowiązującymi zasadami w statystyce europejskiej, za mikroprzedsiębiorstwo uważa się przedsiębiorstwo o liczbie pracujących do 9 osób.

² Na podstawie publikacji GUS, *Działalność przedsiębiorstw niefinansowych w 2013 r.*, Warszawa 2014, tabl. 3, str. 52. Dane dotyczą zbiorowości przedsiębiorstw (w tym mikro) z wyłączeniem: banków, instytucji ubezpieczeniowych, domów i biur maklerskich, towarzystw inwestycyjnych i emerytalnych, spółdzielczych kas oszczędnościowo-kredytowych, szkół wyższych, samodzielnych publicznych zakładów opieki zdrowotnej, instytucji kultury posiadających osobowość prawną i gospodarstw indywidualnych w rolnictwie.

przedsiębiorstwach kształtowała się na poziomie odpowiednio: 8 910,8 tys. osób i 3 440,6 tys. osób. Udział osób pracujących w mikroprzedsiębiorstwach w stosunku do liczby pracujących w przedsiębiorstwach ogółem w latach 2009-2013 zmniejszył się z 39,2% do 37,9%.

Duże znaczenie mikroprzedsiębiorstw prowadzących działalność gospodarczą dla funkcjonowania i rozwoju polskiej gospodarki potwierdzają również przychody osiągnięte przez jednostki o liczbie pracujących do 9 osób. Chociaż w latach 2009-2013 udział przychodów mikroprzedsiębiorstw w przychodach przedsiębiorstw ogółem zmniejszył się z 22,7% do 20,6%, to w ujęciu nominalnym przychody mikroprzedsiębiorstw wzrastały w całym badanym okresie. Średnioroczna dynamika wzrostu przychodów przedsiębiorstw o liczbie pracujących do 9 osób w latach 2009-2013 wyniosła 102,8 i była niższa od dynamiki zanotowanej dla przychodów przedsiębiorstw ogółem (105,3).

Mikroprzedsiębiorstwa w Polsce w latach 2009-2013 na podstawie badania SP-3

Dane statystyczne i wskaźniki działalności gospodarczej mikroprzedsiębiorstw przedstawione w tej oraz dalszych częściach analizy opracowane zostały wyłącznie na podstawie badania SP-3.

W latach 2009-2012 w Polsce następował systematyczny wzrost liczby najmniejszych podmiotów, średniorocznie wyniósł on 2,3%, podczas gdy w 2013 r. odnotowano 1,6% spadek liczby mikroprzedsiębiorstw w ujęciu rocznym. Średnia roczna liczba jednostek w całym badanym okresie wyniosła 1 738,5 tys. (zob. wyk. 1, str. 29).

W analizowanym okresie, tylko w 2011 r. wystąpił 2,8% wzrost liczby osób pracujących w mikroprzedsiębiorstwach w stosunku do roku poprzedniego. W pozostałych, pomimo wzrostu liczby mikroprzedsiębiorstw (poza rokiem 2013), występował spadek liczby osób pracujących w tych jednostkach (średniorocznie kształtował się na poziomie 1,7%). Średnia roczna liczba osób pracujących w omawianych jednostkach w całym badanym okresie wyniosła 3 513,9 tys.

W zakresie przeciętnej liczby osób zatrudnionych w mikroprzedsiębiorstwach w Polsce w analizowanym okresie zmiany przebiegały analogicznie jak w przypadku liczby osób pracujących. Wzrost przeciętnego zatrudnienia w tych jednostkach w 2011 r. w stosunku do roku poprzedniego wyniósł zaledwie 0,3%. W pozostałych latach odnotowano spadek przeciętnego zatrudnienia, który wyniósł średniorocznie 4,7%. Przeciętna liczba zatrudnionych w mikroprzedsiębiorstwach w całym badanym okresie kształtowała się na poziomie 1 263,6 tys. osób.

W latach 2009-2013 następował systematyczny wzrost zarówno przychodów, jak i kosztów mikroprzedsiębiorstw (zob. wyk. 2, str. 30). Średnie roczne przychody mikroprzedsiębiorstw w całym analizowanym okresie kształtowały się na poziomie 795,2 mld zł, a średnie roczne koszty wyniosły 702,1 mld zł.

Udział poniesionych kosztów do uzyskanych przychodów wahał się od 87,8% w latach 2010-2011 do 89,3% w 2012 r., przy czym w skrajnych latach badanego okresu wyniósł odpowiednio: 88,2% w 2009 r. oraz 88,3% w 2013 r. Średnioroczna dynamika wzrostu przychodów i kosztów była jednakowa i wyniosła 103,3.

W badanym okresie średnio w skali roku wartość nakładów na środki trwałe wyniosła 24,1 mld zł. W latach 2009-2011 odnotowano wzrost wartości nakładów na środki trwałe (średniorocznie o 7,2%). W 2012 r. nastąpił spadek wartości nakładów na środki trwałe o 7,2%, a w 2013 r. ponowny wzrost (o 12,5%). W całym badanym okresie średnioroczna dynamika wzrostu nakładów na środki trwałe wyniosła 104,6. Analizując wartość nakładów na środki trwałe w stosunku do przychodów zaobserwowano, że ich udział mieścił się w przedziale od 3,0% do 3,2%, przy czym wartość minimalną zanotowano w 2010 r., a wartość maksymalną w 2013 r.

Wartość środków trwałych brutto w mikroprzedsiębiorstwach w poszczególnych latach badanego okresu regularnie wzrastała. W całym analizowanym okresie średnia roczna wartość środków trwałych wyniosła 185,1 mld zł, a średnioroczna dynamika wzrostu ich wartości kształtowała się na poziomie 109,8. Udział wartości środków trwałych w przychodach również systematycznie wzrastał – z 20,5% w 2009 r. do 26,2% w 2013 r.

Kwota wynagrodzeń brutto wzrastała w latach 2010-2012 (średniorocznie o 3,9%), a w pozostałych latach badanego okresu spadała (średnio o 2,3% w skali roku). W całym badanym okresie średnia kwota wynagrodzeń w skali roku wyniosła 30,0 mld zł, a średnia dynamika wzrostu wynagrodzeń brutto wyniosła rocznie 100,8. Udział wynagrodzeń brutto w przychodach w 2009 r. wyniósł 4,0%, a w 2013 r. spadł do poziomu 3,6%.

Wyniki działalności gospodarczej mikroprzedsiębiorstw w zakresie wartości sprzedaży detalicznej w Polsce wskazują na jej wzrost w latach 2010-2012 (średnio o 2,8% w skali roku) oraz spadek w latach 2009-2010 i 2012-2013 (średnio o 3,9% w skali roku). W całym analizowanym okresie średnia roczna wartość sprzedaży detalicznej wyniosła 185,2 mld zł, a średnia dynamika wartości sprzedaży detalicznej wyniosła rocznie 99,4 (spadek o 0,6%).

Wartość sprzedaży hurtowej mikroprzedsiębiorstw w Polsce systematycznie wzrastała z roku na rok w całym badanym okresie. Średnia wartość sprzedaży hurtowej w latach 2009-2013 kształtowała się na poziomie 213,1 mld zł, a dynamika wzrostu wartości sprzedaży hurtowej wyniosła średniorocznie 106,1.

Analiza wyników mikroprzedsiębiorstw w zakresie produkcji budowlano-montażowej w Polsce wskazuje na wzrost jej wartości (średnio o 5,7% w skali roku) w latach 2009-2011 oraz jej spadek (średnio o 3,7% w skali roku) w latach 2011-2013. W całym badanym okresie średnioroczny wzrost wartości produkcji budowlano-montażowej wyniósł 0,9%. Średni poziom produkcji budowlano-montażowej mikroprzedsiębiorstw wyniósł 74,4 mld zł.

Szczegółowe wartości dla wybranych danych dotyczących działalności gospodarczej przedsiębiorstw o liczbie pracujących do 9 osób w latach 2009-2013 zawiera tablica 1.

Analiza działalności gospodarczej mikroprzedsiębiorstw w Polsce w latach 2009-2013 według wybranych wskaźników umożliwia relatywną ocenę stanu i struktury tego sektora oraz opis działalności gospodarczej jednostek o liczbie pracujących do 9 osób (zob. tabl. 2).

Wartości wskaźnika natężenia mikroprzedsiębiorstw, z uwagi na względnie stałą liczbę ludności w Polsce w poszczególnych latach, kształtują się podobnie jak sama liczba mikroprzedsiębiorstw. W latach 2009-2012 zaobserwowano wzrost liczby mikroprzedsiębiorstw w przeliczeniu na 100 tys. mieszkańców z 4 367 do 4 627 jednostek, a w 2013 r. odnotowano spadek ich liczby do 4557 jednostek (zob. wyk. 3, str. 30).

W latach 2009-2013 występował systematyczny spadek dwóch wskaźników, tj. liczby osób pracujących ogółem oraz zatrudnionych w przeliczeniu na 1000 mikroprzedsiębiorstw – pomimo, że w 2011 r. odnotowano wzrost zarówno liczby osób pracujących ogółem, jak i zatrudnionych w ujęciu rocznym. W całym badanym okresie wartość wskaźnika „pracujący ogółem na 1000 mikroprzedsiębiorstw” zmniejszyła się z 2 117 do 1 962 osób, a wartość wskaźnika „przeciętna liczba zatrudnionych na 1000 mikroprzedsiębiorstw” zmniejszyła się z 808 do 666 osób.

Kolejne trzy wskaźniki: „nadwyżka przychodów nad kosztami przypadająca na 1 mikroprzedsiębiorstwo”, „miesięczne przychody na 1 pracującego” oraz „rentowność obrotu brutto” – odnoszą się do finansowych aspektów działalności mikroprzedsiębiorstw (zob. wyk. 4, str. 31). W latach 2009-2011 wartości pierwszego z wymienionych wskaźników wzrastały (w wyniku wyższej dynamiki wzrostu przychodów nad kosztami – przy utrzymującym się na stałym poziomie wzrostu liczby jednostek). W 2012 r. odnotowano spadek wartości „nadwyżki przychodów nad kosztami przypadającej na 1 mikroprzedsiębiorstwo” w stosunku do roku poprzedniego w wyniku wyższego (od przychodów) wzrostu kosztów – przy jednoczesnym wzroście liczby mikroprzedsiębiorstw. Natomiast wzrost wartości analizowanego wskaźnika w 2013 r. spowodowany był ponownie wyższą dynamiką wzrostu przychodów nad kosztami – przy znacznym spadku liczby jednostek. Wartości wskaźnika „miesięcznych przychodów na 1 pracującego” systematycznie wzrastały w całym badanym okresie. Natomiast wartości trzeciego ze wskaźników –

„rentowności obrotu brutto”, odnoszącego różnicę pomiędzy przychodami a kosztami do przychodów w analizowanym okresie wahały się od 10,7% do 12,2%.

W całym badanym okresie zanotowano systematyczny wzrost „przeciętnego wynagrodzenia miesięcznego brutto na 1 zatrudnionego” (z 1 806 zł w 2009 r. do 2 145 zł w 2013 r.), przy czym tylko w latach 2011-2012 był on wynikiem wzrostu ogólnej kwoty wynagrodzeń w mikroprzedsiębiorstwach. W 2010 r. i 2013 r. był on spowodowany spadkiem, zarówno wynagrodzeń jak i przeciętnej liczby zatrudnionych (spadek zatrudnionych był wyższy od spadku wynagrodzeń).

Na wykresie 5 (str. 31) przedstawiono trzy wskaźniki działalności gospodarczej mikroprzedsiębiorstw odnoszące się do jednostek prowadzących działalność handlową i dokonujących sprzedaży produkcji budowlano-montażowej. Udział sprzedaży detalicznej w przychodach z reguły spadał w całym analizowanym okresie – w 2009 r. wyniósł 22,6%, a w 2013 r. 19,2%. Było to spowodowane spadkiem wartości sprzedaży detalicznej, przy wzroście przychodów (w roku 2010 i 2013), bądź faktycznym wzrostem wartości sprzedaży detalicznej na tle przychodów (w latach 2011-2012). Biorąc pod uwagę wartość sprzedaży hurtowej zaobserwowano, że jej udział w przychodach z reguły wzrastał w całym analizowanym okresie (w 2009 r. wyniósł 22,0%, a w 2013 r. 24,3%). Wartość produkcji budowlano-montażowej w przychodach – w wyniku spadku wartości produkcji i wzrostu przychodów – zmniejszyła się z 9,6% w 2009 r. do 8,7% w 2013 r.

Wykr. 1. Mikroprzedsiębiorstwa i pracujący w latach 2009-2013

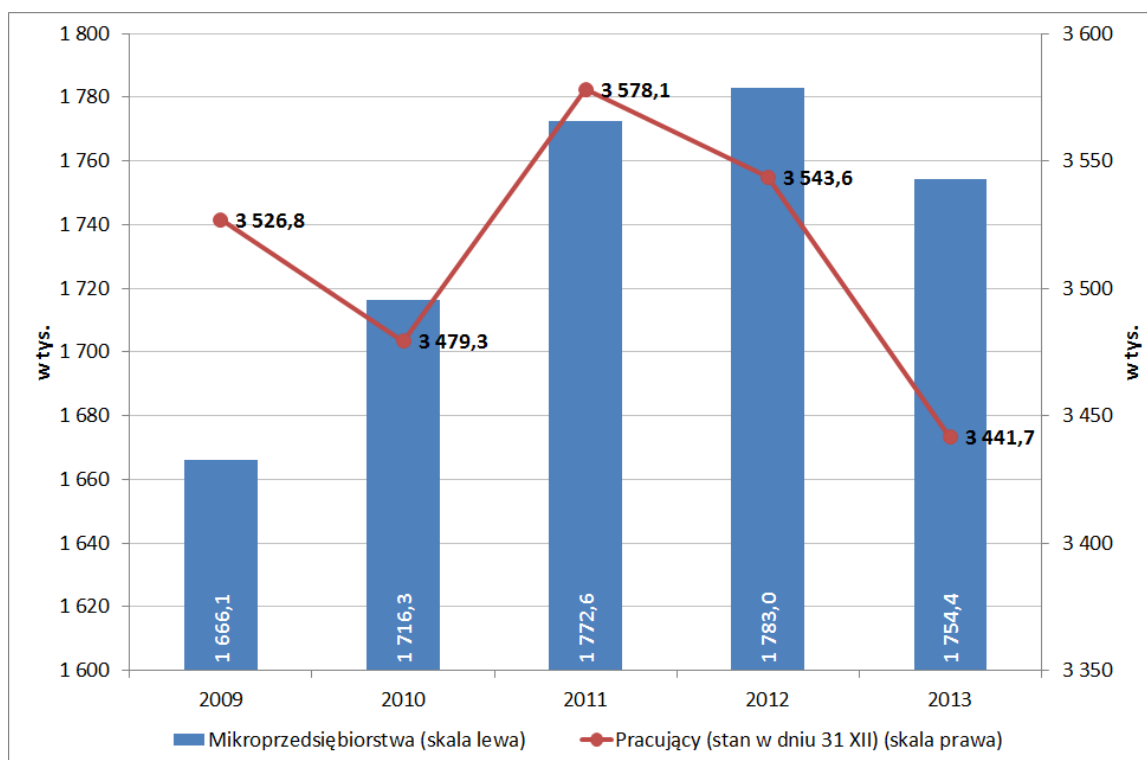

Wykr. 2. Przychody, koszty i nakłady na środki trwałe w mikroprzedsiębiorstwach w latach 2009-2013

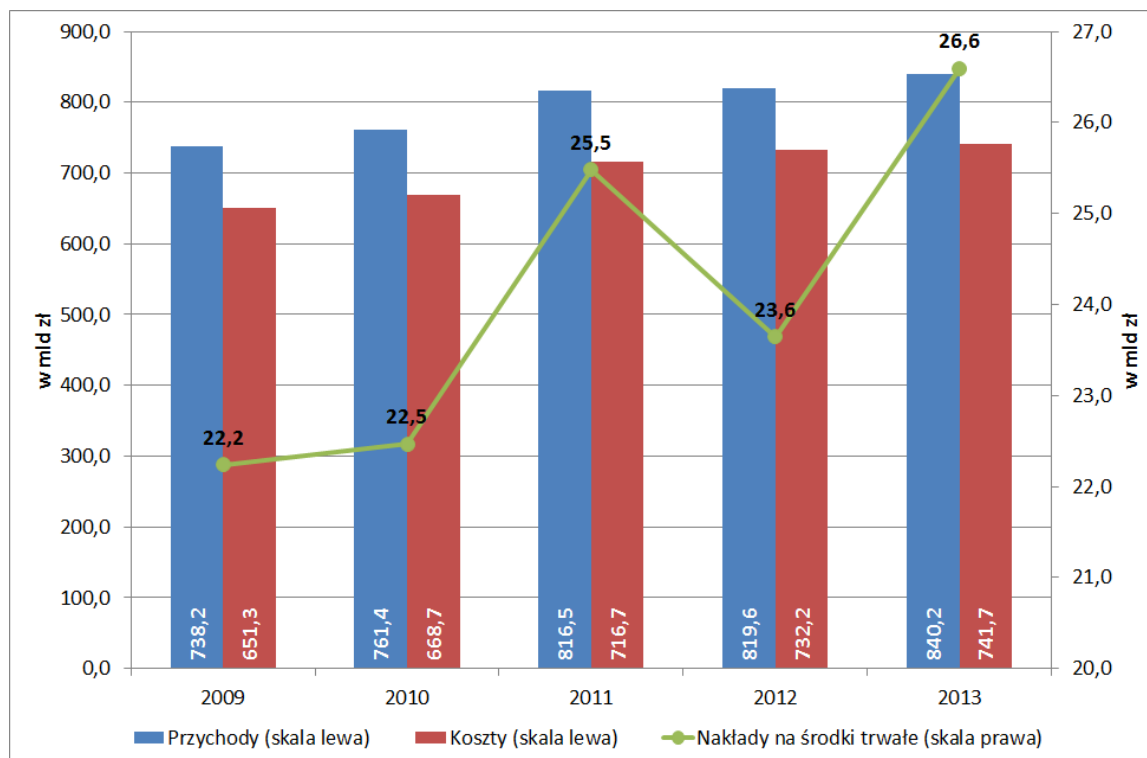

Wykr. 3. Mikroprzedsiębiorstwa na 100 tys. mieszkańców i pracujący na 1000 mikroprzedsiębiorstw w latach 2009-2013

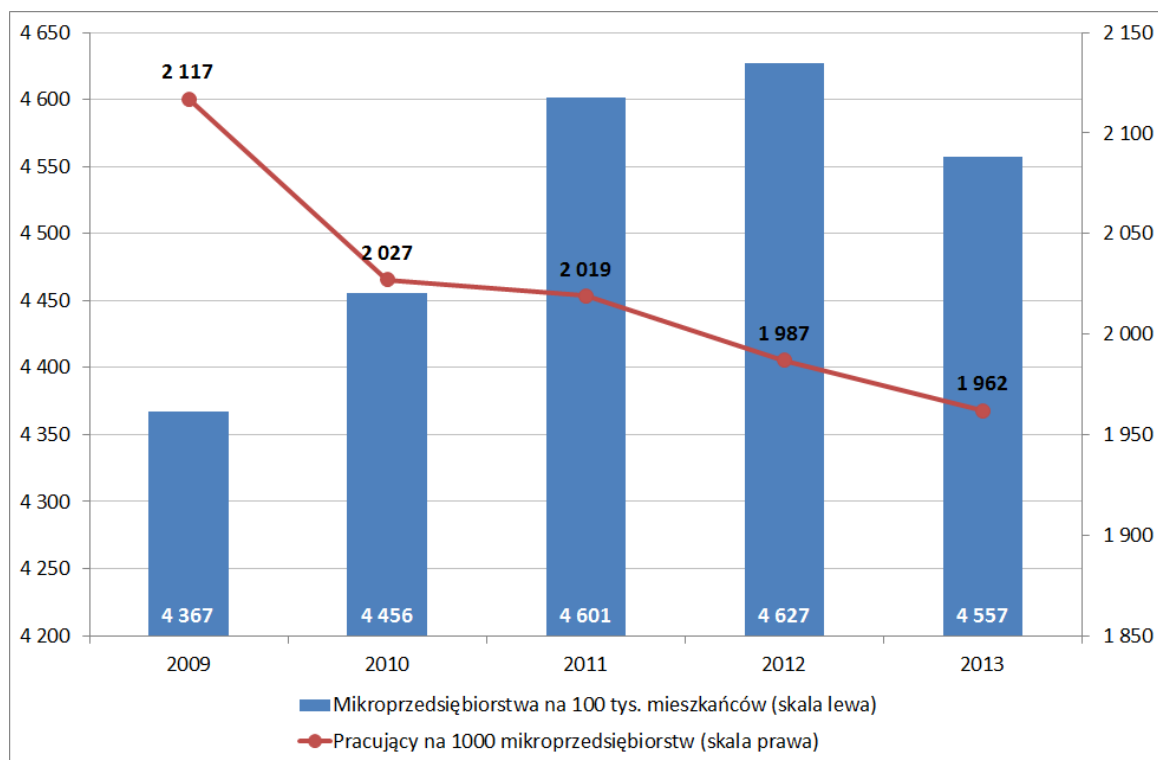

Wykr. 4. Nadwyżka przychodów nad kosztami na 1 mikroprzedsiębiorstwo, rentowność obrotu brutto i miesięczne przychody na 1 pracującego w latach 2009-2013

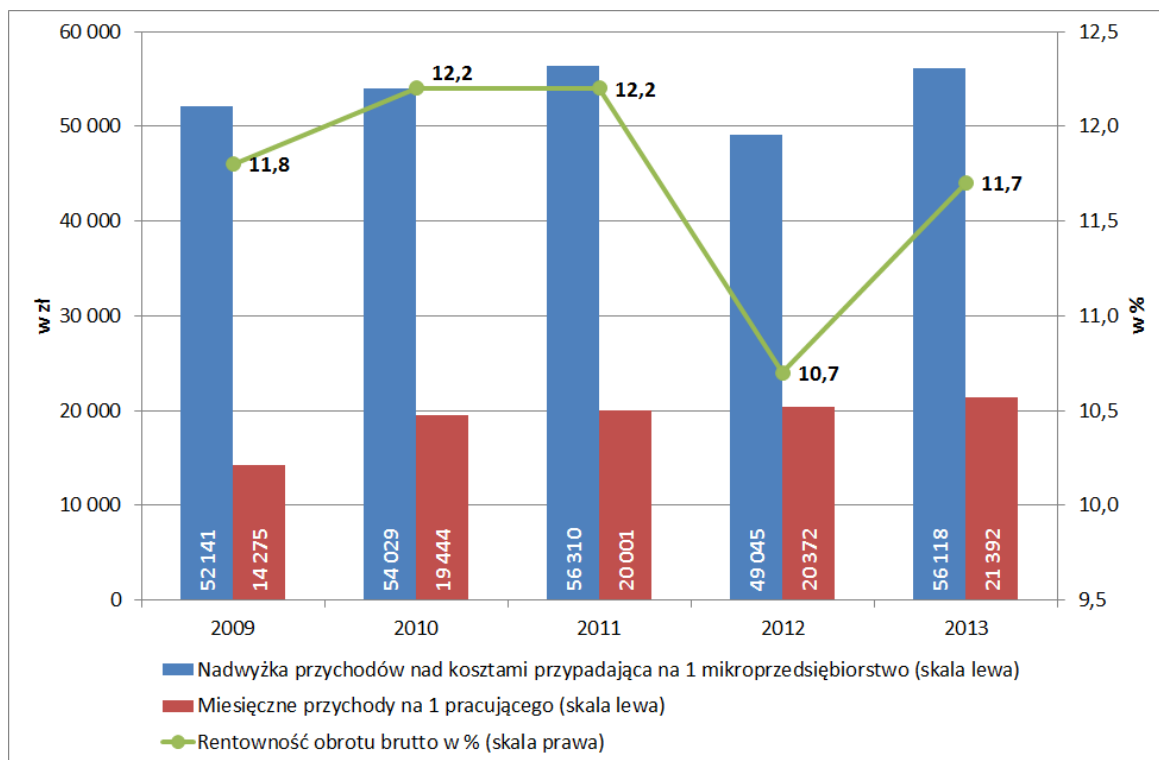

Wykr. 5. Udział sprzedaży detalicznej, hurtowej i produkcji budowlano-montażowej w przychodach mikroprzedsiębiorstw w latach 2009-2013

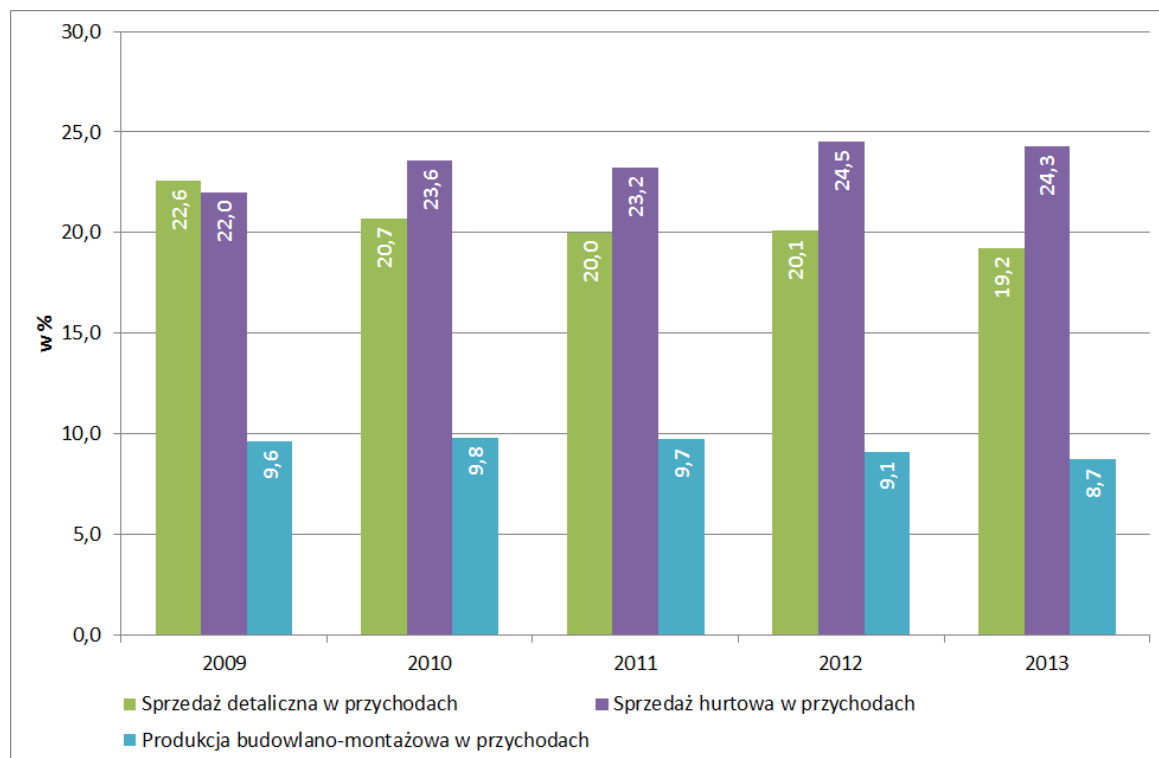

2. Wyniki badania mikroprzedsiębiorstw na poziomie sekcji PKD

Dane statystyczne uzyskane na podstawie badania SP-3 oraz wskaźniki działalności gospodarczej mikroprzedsiębiorstw są prezentowane według aktualnie obowiązującej klasyfikacji PKD 2007 i dotyczą zbiorowości mikroprzedsiębiorstw aktywnych, tj. prowadzących działalność gospodarczą w okresie sprawozdawczym.

Najwięcej jednostek o liczbie pracujących do 9 osób (475,0 tys. tj. 27,1% wszystkich mikroprzedsiębiorstw) prowadziło działalność gospodarczą w zakresie *handlu i naprawy pojazdów samochodowych*⁴. Pozostałe, znaczące pod względem liczby mikroprzedsiębiorstw sekcje PKD to: *budownictwo* – 213,2 tys. jednostek (12,2%); *działalność profesjonalna, naukowa i techniczna* – 212,3 tys. jednostek (12,1%); *opieka zdrowotna i pomoc społeczna* – 148,7 tys. jednostek (8,5%) oraz *przemysł* – 159,1 tys. jednostek (9,1%). W 2013 r. wyżej wymienione sekcje PKD skupiały łącznie 1 208,4 tys. jednostek, które stanowiły 68,9% ogółu mikroprzedsiębiorstw. Łączna liczba jednostek aktywnych prowadzących działalność gospodarczą w 2013 r. wyniosła 1 754,4 tys. (zob. wyk. 6, str. 38, tabl. 3).

Analizując stan oraz strukturę osób pracujących ogółem w mikroprzedsiębiorstwach według sekcji PKD w 2013 r. zaobserwowano, że najwięcej osób pracowało w następujących sekcjach PKD: *handel i naprawa pojazdów samochodowych*⁴ – 1 052,8 tys. osób (30,6%); *budownictwo* – 425,6 tys. osób (12,4%); *działalność profesjonalna, naukowa i techniczna* – 360,7 tys. osób (10,5%) oraz *transport i gospodarka magazynowa* – 255,6 tys. osób (7,4%), a także *przemysł* – 377,7 tys. osób (11,0%). W 2013 r. wyżej wymienione sekcje PKD skupiały łącznie – 2 472,5 tys. osób, tj. 71,8% pracujących ogółem (zob. wyk. 6, str. 38, tabl. 4). Liczba pracujących ogółem w mikroprzedsiębiorstwach wyniosła 3 441,7 tys. osób. Tablica 4 zawiera dodatkowo szczegółowe informacje na temat liczby osób pracujących w mikroprzedsiębiorstwach według statusu zatrudnienia oraz sekcji PKD w Polsce w 2013 r.

Analizując przeciętne zatrudnienie w jednostkach o liczbie pracujących do 9 osób w poszczególnych sekcjach PKD 2013 r. zaobserwowano, że 399,8 tys. osób (34,2%) zatrudnionych było w sekcji *handel i naprawa pojazdów samochodowych*⁴, 162,2 tys. osób (13,9%) w sekcji *budownictwo*, a 158,8 tys. osób (13,6%) w *przemysle*. W dalszej kolejności pod względem wielkości zatrudnienia występowały: sekcja *działalność profesjonalna, naukowa i techniczna* – 100,6 tys. osób (8,6%) oraz *transport i gospodarka magazynowa* – 91,9 tys. osób (7,9%). Przeciętne zatrudnienie w mikroprzedsiębiorstwach w skali całego kraju kształtowało się na poziomie 1 169,0 tys. osób.

Przychody i nakłady na środki trwałe według przeważającego rodzaju działalności przedstawia wykres 7. Dane te potwierdzają znaczenie i potencjał mikroprzedsiębiorstw prowadzących działalność gospodarczą w poszczególnych sekcjach PKD. Największą część przychodów jednostek o liczbie pracujących do 9 osób w 2013 r. (z kwoty 840,2 mld zł) uzyskały mikroprzedsiębiorstwa z sekcji: *handel i naprawa pojazdów samochodowych*⁴ 44,8% (376,1 mld zł); *budownictwo* 11,1% (93,1 mld zł) oraz *działalność finansowa i ubezpieczeniowa* 10,2% (85,6 mld zł). Jednostki z trzech wyżej wymienionych sekcji PKD uzyskały łącznie 66,0% przychodów mikroprzedsiębiorstw ogółem (zob. tabl. 3 i 5).

Pod względem nakładów na środki trwałe największe znaczenie miały jednostki z sekcji *obsługa rynku nieruchomości*⁴, których nakłady w wysokości 7,72 mld zł stanowiły 29,0% nakładów wszystkich mikroprzedsiębiorstw (26,60 mld zł). W dalszej kolejności: 15,0% nakładów na środki trwałe, tj. 3,99 mld zł przypadło na mikroprzedsiębiorstwa z sekcji *handel i naprawa pojazdów samochodowych*⁴, a 14,5% tj. 3,86 mld zł poniosły jednostki z sekcji *budownictwo*.

Porównując nakłady na środki trwałe w relacji do przychodów mikroprzedsiębiorstw w trzech wyżej wymienionych sekcjach PKD zaobserwowano, że stosunkowo najwięcej na środki trwałe przeznaczyły mikroprzedsiębiorstwa z sekcji: *obsługa rynku nieruchomości*⁴ (32,1% przychodów), *budownictwo* (4,2%) oraz *handel i naprawa pojazdów samochodowych*⁴ (1,1%).

W 2013 r. 2,5% pracujących ogółem przypadających na jednostki z sekcji *działalność finansowa i ubezpieczeniowa* wygenerowało 10,2% przychodów mikroprzedsiębiorstw ogółem, podczas gdy 30,6% pracujących ogółem w sekcji *handel i naprawa pojazdów samochodowych*⁴ uzyskało 44,8% przychodów mikroprzedsiębiorstw ogółem. Udział pracujących w sekcji *budownictwo* (12,4%) był porównywalny w stosunku do przychodów (11,1%) wygenerowanych przez mikroprzedsiębiorstwa tej sekcji (zob. wyk. 6-7, str. 38). Udział poniesionych kosztów do uzyskanych przychodów mikroprzedsiębiorstw w 2013 r. wahał się od 56,6% w sekcji *opieka zdrowotna i pomoc społeczna* do 97,0% w sekcji *działalność finansowa i ubezpieczeniowa* (udział kosztów w przychodach w Polsce wyniósł 88,3%).

W tabelicy 6 zamieszczono dane o liczbie mikroprzedsiębiorstw według lat prowadzenia działalności gospodarczej i sekcji PKD w 2013 r. Pozwoliły one na analizę stanu i struktury jednostek o liczbie pracujących do 9 osób według sekcji PKD (struktura pionowa), jak i według lat prowadzenia działalności gospodarczej (struktura pozioma), a także w obydwu tych przekrojach łącznie. Najmniej liczną grupę stanowiły mikroprzedsiębiorstwa z sekcji *rolnictwo, leśnictwo, łowiectwo i rybactwo*, prowadzące działalność gospodarczą 5 lat (547 jednostek) – ich udział wśród

mikroprzedsiębiorstw ogółem wyniósł zaledwie 0,03%. Natomiast najbardziej liczną grupę przedsiębiorstw o liczbie pracujących do 9 osób tworzyły jednostki z sekcji *handel i naprawa pojazdów samochodowych*⁴, prowadzące działalność gospodarczą 6 lat i więcej (295,3 tys. jednostek) – 16,8% mikroprzedsiębiorstw ogółem. Zaobserwowano, że 40,9% wszystkich aktywnych mikroprzedsiębiorstw w 2013 r. stanowiły jednostki prowadzące działalność nie dłużej niż 5 lat.

Analiza struktury poziomej danych zawartych w tabelicy 6 pozwoliła również wskazać stosunkowo najmniej i najbardziej liczne grupy jednostek według lat prowadzenia działalności gospodarczej w ramach każdej sekcji PKD. We wszystkich sekcjach PKD – tak jak w skali całego kraju – największą część mikroprzedsiębiorstw stanowiły jednostki prowadzące działalność gospodarczą 6 lat i więcej. Ich udział wahał się od 44,0% w sekcji *informacja i komunikacja* do 72,7% w sekcji *obsługa rynku nieruchomości*⁴. Natomiast najmniejszy odsetek jednostek o liczbie pracujących do 9 osób w większości sekcji PKD stanowiły mikroprzedsiębiorstwa prowadzące działalność gospodarczą 5 lat – od 4,4% w sekcji *obsługa rynku nieruchomości*⁴ do 7,2% w sekcji *informacja i komunikacja* oraz w sekcji *administracja i działalność wspierająca*⁴ (zob. wykr. 8, str. 39).

Analiza struktury pionowej informacji przedstawionych w tabelicy 6 – według sekcji PKD w ramach wyszczególnionej liczby lat prowadzenia działalności gospodarczej wykazała, że niezależnie od czasu prowadzenia działalności gospodarczej największy odsetek stanowiły jednostki z sekcji *handel i naprawa pojazdów samochodowych*⁴. Biorąc pod uwagę lata prowadzenia działalności gospodarczej ich udział wahał się od 23,8% (5 lat) do 28,5% (6 lat i więcej), przy 27,1% udziale jednostek handlu wśród mikroprzedsiębiorstw ogółem. Można również stwierdzić, że niezależnie od czasu prowadzenia działalności gospodarczej najmniejszy odsetek stanowiły jednostki z sekcji *rolnictwo, leśnictwo, łowiectwo i rybactwo* (od 0,5% do 0,7%). Oprócz nich niski udział miały jednostki o liczbie pracujących do 9 osób z sekcji *obsługa rynku nieruchomości*⁴ (do 1 roku – 1,5%, 2 lata – 1,1%) oraz jednostki z sekcji *działalność związana z kulturą, rozrywką i rekreacją*, dla których w zależności od czasu prowadzenia działalności gospodarczej (3-6 lat i więcej) odsetek mikroprzedsiębiorstw mieścił się w przedziale 0,8%-1,4%.

Podobną analizę przeprowadzono na podstawie tabelicy 7 – zawierającej dane o mikroprzedsiębiorstwach według liczby pracujących w głównym miejscu pracy i sekcji PKD w 2013 r. Zaobserwowano, że najmniej liczną grupę stanowiły jednostki o liczbie pracujących do 9 osób z sekcji *działalność związana z kulturą, rozrywką i rekreacją* – posiadające 5 pracowników (164 jednostki, 0,01%). Natomiast najbardziej liczną grupę mikroprzedsiębiorstw (288,6 tys.

jednostek, 16,4%) tworzyły jednostki z sekcji *handel i naprawa pojazdów samochodowych*⁴ – o liczbie pracujących do 1 osoby.

Na podstawie analizy struktury poziomej danych zawartych w tabelicy 7 można wskazać stosunkowo najmniej i najbardziej liczne grupy jednostek według liczby pracujących w głównym miejscu pracy w ramach każdej sekcji PKD. We wszystkich sekcjach PKD – tak jak w skali całego kraju – największą część mikroprzedsiębiorstw stanowiły jednostki posiadające maksymalnie 1 pracownika, dla którego jest to główne miejsce pracy. Ich udział wahał się od 49,6% w sekcji *zakwaterowanie i gastronomia*⁴ do 86,2% w sekcji *opieka zdrowotna i pomoc społeczna* (udział jednostek posiadających do 1 pracownika, dla którego jest to główne miejsce pracy wśród mikroprzedsiębiorstw ogółem wyniósł 70,4%). Najmniejszy odsetek jednostek o liczbie pracujących do 9 osób w większości sekcji PKD stanowiły mikroprzedsiębiorstwa posiadające 5 pracowników – od 1,0% w sekcji *działalność związana z kulturą, rozrywką i rekreacją* do 6,2% dla w sekcji *rolnictwo, leśnictwo, łowiectwo i rybactwo*. Wyjątkiem były jednostki z sekcji *edukacja*, gdzie najmniejszy odsetek mikroprzedsiębiorstw (1,2%) posiadał 6 i więcej pracowników w głównym miejscu pracy (zob. wyk. 9, str. 39).

Biorąc pod uwagę strukturę pionową informacji przedstawionych w tabelicy 7 – według sekcji PKD w ramach liczby pracujących w głównym miejscu pracy – należy podkreślić, że niezależnie od liczby pracujących największy odsetek stanowiły jednostki z sekcji *handel i naprawa pojazdów samochodowych*⁴. Biorąc pod uwagę liczbę pracujących w głównym miejscu pracy ich udział wahał się od 23,4% (do 1 osoby) do 37,0% (2 osoby), przy 27,1% udziale jednostek handlu wśród mikroprzedsiębiorstw ogółem. Niezależnie od liczby pracujących w głównym miejscu pracy najmniejszy odsetek stanowiły jednostki z sekcji *rolnictwo, leśnictwo, łowiectwo i rybactwo* (od 0,5% do 1,2%), przy 0,5% udziale tych jednostek wśród mikroprzedsiębiorstw ogółem. Poza nimi najmniejszy udział wśród ogółu jednostek o liczbie pracujących do 9 osób miały także mikroprzedsiębiorstwa prowadzące *działalność związaną z kulturą, rozrywką i rekreacją* – 0,9% (według liczby pracujących w głównym miejscu pracy, od 0,3% do 1,1%).

Poniżej przedstawiona została analiza działalności gospodarczej mikroprzedsiębiorstw według sekcji PKD w 2013 r. według wybranych wskaźników ekonomicznych (zob. tabl. 8) oraz analiza zmiany rodzaju prowadzonej działalności przedsiębiorstw o liczbie pracujących do 9 osób w oparciu o dane rejestrowe i wyniki badania (zob. tabl. 9).

Liczba mikroprzedsiębiorstw przypadających na 100 tys. mieszkańców w Polsce była najwyższa w sekcjach: *handel i naprawa pojazdów samochodowych*⁴ (1 234 jednostki na 100 tys.

mieszkańców), *budownictwo* (554 jednostki na 100 tys. mieszkańców) oraz *działalność profesjonalna, naukowa i techniczna* (551 jednostek na 100 tys. mieszkańców), a najniższa w sekcji *rolnictwo, leśnictwo, łowiectwo i rybactwo* (24 jednostki na 100 tys. mieszkańców). W skali całego kraju wartość omawianego wskaźnika wyniosła 4 557 jednostek na 100 tys. mieszkańców – te same sekcje zostały wskazane przy analizie struktury mikroprzedsiębiorstw według przeważającego rodzaju działalności gospodarczej.

Sekcjami PKD o najwyższej liczbie pracujących ogółem w przeliczeniu na 1000 mikroprzedsiębiorstw były: *zakwaterowanie i gastronomia*⁴ (2 838 osób), *przemysł* (2 374 osoby) oraz *rolnictwo, leśnictwo, łowiectwo i rybactwo* (2 272 osoby) – nie są to jednak sekcje z najwyższym udziałem osób pracujących, skupiają one jedynie 15,3% pracujących ogółem w mikroprzedsiębiorstwach. Wartości analizowanego wskaźnika w podanych sekcjach znacznie przekraczały jego wartość dla Polski (1 962 osoby). Sekcją o najniższej liczbie pracujących ogółem w przeliczeniu na 1000 mikroprzedsiębiorstw była *opieka zdrowotna i pomoc społeczna* (1 452 osoby), a sekcją o najniższym przeciętnym zatrudnieniu *edukacja* (271 osób).

Podobna sytuacja występowała pod względem przeciętnego zatrudnienia. We wspomnianych już wyżej sekcjach, tj. *zakwaterowanie i gastronomia*⁴, *rolnictwo, leśnictwo, łowiectwo i rybactwo* oraz *przemysł* zatrudnionych było stosunkowo najwięcej osób w przeliczeniu na 1000 mikroprzedsiębiorstw (odpowiednio: 1 129, 1 003 oraz 998 osób), podczas gdy w skali całego kraju przeciętne zatrudnienie na 1000 mikroprzedsiębiorstw wyniosło 666 osób.

Pod względem przeciętnego wynagrodzenia miesięcznego brutto na 1 zatrudnionego wyróżniały się jednostki o liczbie pracujących do 9 osób z sekcji: *informacja i komunikacja* (3 300 zł), *obsługa rynku nieruchomości*⁴ (2 935 zł) oraz *działalność finansowa i ubezpieczeniowa* (2 562 zł). Przeciętne wynagrodzenie miesięczne brutto na 1 zatrudnionego w skali całego kraju wyniosło 2 145 zł, a najniższe odnotowano w sekcji *pozostała działalność usługowa* – 1 713 zł.

Miesięczne przychody na 1 pracującego były najwyższe dla mikroprzedsiębiorstw z sekcji: *działalność finansowa i ubezpieczeniowa* (86 188 zł), *handel i naprawa pojazdów samochodowych*⁴ (31 040 zł) oraz *obsługa rynku nieruchomości*⁴ (26 580 zł). Średnia dla mikroprzedsiębiorstw w Polsce wyniosła 21 392 zł.

Najwyższe wartości wskaźnika rentowności obrotu brutto odnotowano w mikroprzedsiębiorstwach prowadzących działalność gospodarczą w zakresie: *opieki zdrowotnej i pomocy społecznej* (43,3%), *działalności profesjonalnej, naukowej i technicznej* (29,9%) oraz *edukacji* (26,1%). Były one zdecydowanie wyższe od wartości omawianego wskaźnika dla jednostek o liczbie

pracujących do 9 osób w skali całego kraju (11,7%). Najniższą wartość nadwyżki przychodów nad kosztami w przychodach odnotowano wśród mikroprzedsiębiorstw prowadzących działalność finansową i ubezpieczeniową (3,0%).

W przypadku nadwyżki przychodów nad kosztami przypadającej na 1 mikroprzedsiębiorstwo dominowały jednostki prowadzące działalność gospodarczą w zakresie: *budownictwa* (100 884 zł), *działalności profesjonalnej, naukowej i technicznej* (70 801 zł) oraz *administrowania i działalności wspierającej*^A (66 883 zł). Średnia wartość nadwyżki przychodów nad kosztami przypadającej na 1 mikroprzedsiębiorstwo w skali całego kraju wyniosła 56 118 zł, a najniższą wartość omawianego wskaźnika odnotowano wśród jednostek o liczbie pracujących do 9 osób prowadzących *pozostałą działalność usługową* (17 525 zł).

Informacje zawarte w tabelicy 9 dotyczą zmiany rodzaju prowadzonej działalności gospodarczej mikroprzedsiębiorstw w oparciu o dane rejestrowe i wyniki badania SP-3. Zestawienie informacji o zadeklarowanym przez mikroprzedsiębiorstwa rodzaju działalności gospodarczej w rejestrze urzędowym REGON (boczek tabelicy) z danymi o aktualnym rodzaju działalności gospodarczej jednostek z badania SP-3 (główka tabelicy) umożliwia procentową ocenę zmiany rodzaju prowadzonej działalności gospodarczej jednostek. Najczęściej profil prowadzonej działalności w stosunku do informacji podanej w rejestrze REGON zmieniały jednostki z sekcji *obsługa rynku nieruchomości*^A – tylko 63,8% mikroprzedsiębiorstw tej sekcji kontynuowało działalność zgodną z zadeklarowanym rodzajem PKD. Znaczące zmiany rodzaju prowadzonej działalności gospodarczej w 2013 r., odnotowano także w sekcjach: *handel i naprawa pojazdów samochodowych*^A oraz *transport i gospodarka magazynowa*. W pierwszej z wymienionych sekcji – *obsługa rynku nieruchomości*^A – 12,0% badanych mikroprzedsiębiorstw zmieniło rodzaj prowadzonej działalności na *handel i naprawę pojazdów samochodowych*^A, dalsze 10,2% na *przemysł*, a 4,5% na *budownictwo*. W drugiej z wymienionych sekcji – *handel i naprawa pojazdów samochodowych*^A – 4,6% badanych mikroprzedsiębiorstw zmieniło rodzaj prowadzonej działalności, podejmując działalność w *przemysle*. Natomiast w trzeciej z wymienionych sekcji – *transport i gospodarka magazynowa* – 4,3% badanych mikroprzedsiębiorstw zmieniło rodzaj prowadzonej działalności, podejmując się *handlu i napraw pojazdów samochodowych*^A. Odmienna sytuacja wystąpiła wśród mikroprzedsiębiorstw z sekcji: *rolnictwo, leśnictwo, łowiectwo i rybactwo* oraz *opieka zdrowotna i pomoc społeczna*, które najrzadziej zmieniały profil prowadzonej działalności, aż 97,3% jednostek z sekcji *rolnictwo, leśnictwo, łowiectwo i rybactwo* i 98,3% jednostek z sekcji *opieka zdrowotna i pomoc społeczna* pozostało przy pierwotnie zadeklarowanym rodzaju działalności.

Wykr. 6. Struktura mikroprzedsiębiorstw i pracujących według przeważającego rodzaju działalności jednostek w 2013 r.

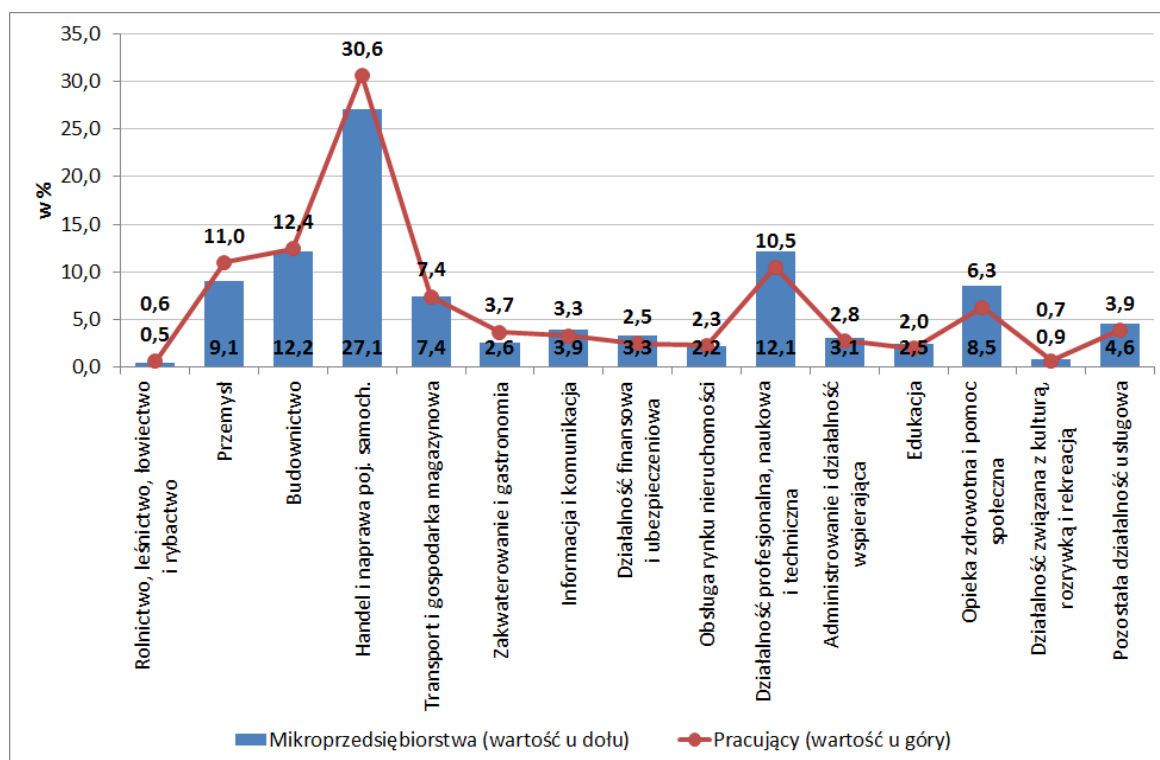

Wykr. 7. Struktura przychodów i nakładów na środki trwałe według przeważającego rodzaju działalności jednostek w 2013 r.

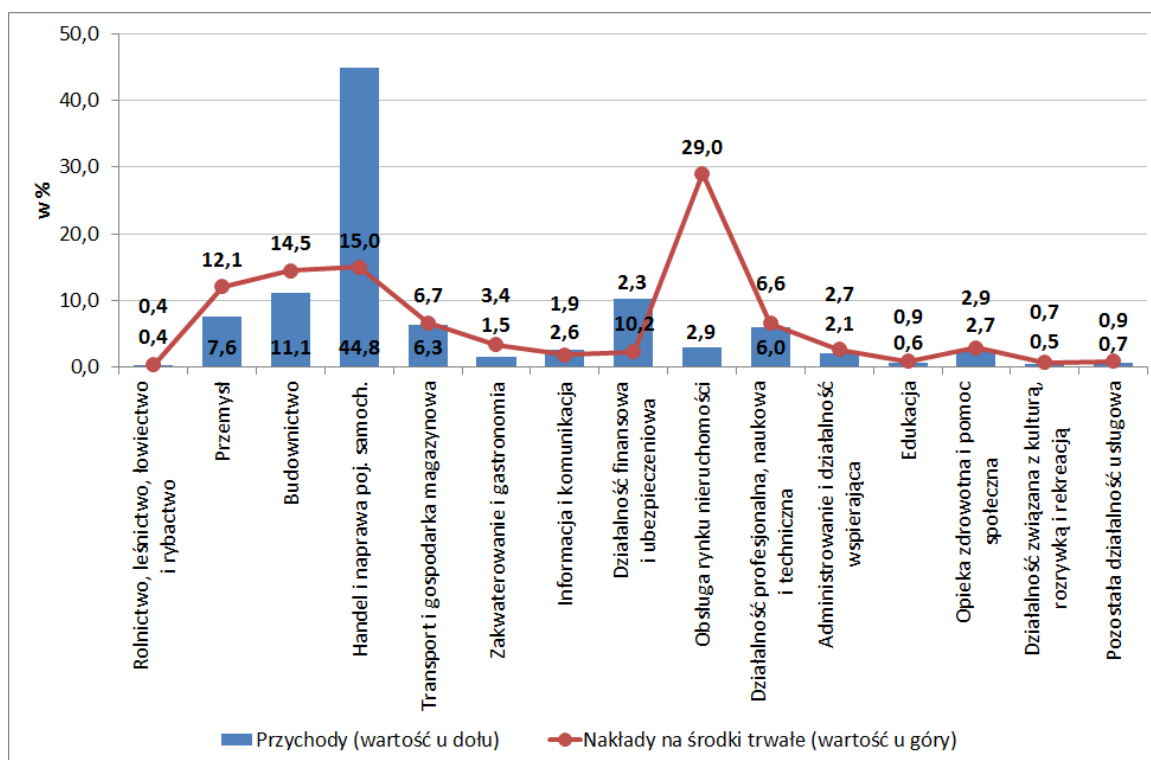

Wykr. 8. Struktura mikroprzedsiębiorstw według lat prowadzenia działalności gospodarczej dla wybranych sekcji PKD w 2013 r.

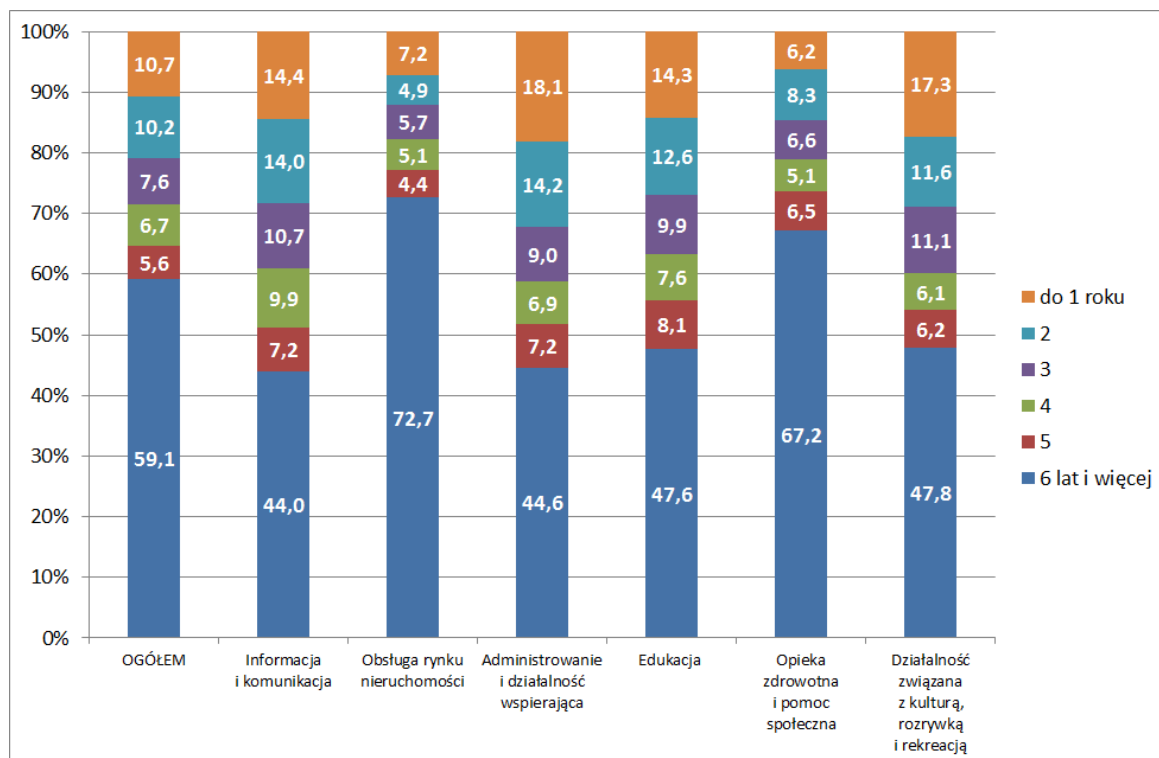

Wykr. 9. Struktura mikroprzedsiębiorstw według liczby pracujących w głównym miejscu pracy dla wybranych sekcji PKD w 2013 r.

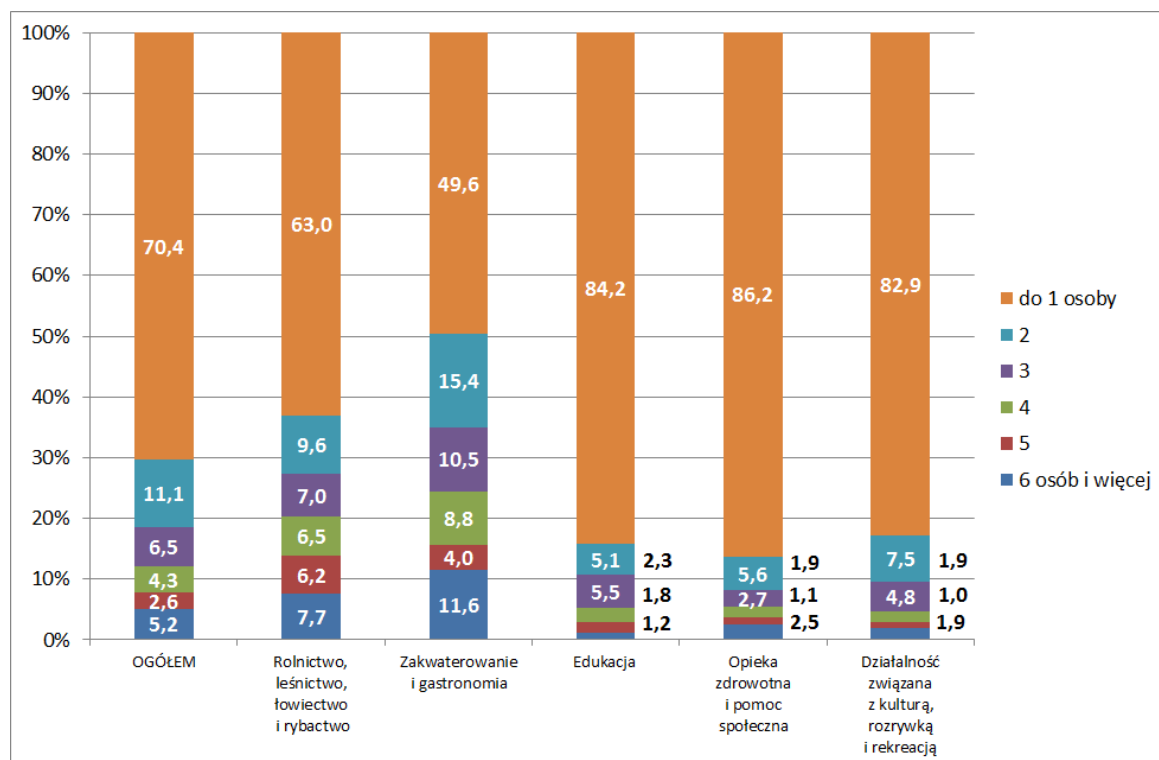

3. Wyniki badania mikroprzedsiębiorstw w przekroju województw

Wyniki badania SP-3 można również analizować w przekroju terytorialnym – na poziomie województw – według siedziby danego mikroprzedsiębiorstwa. Prezentowane dane także dotyczą zbiorowości mikroprzedsiębiorstw aktywnych w okresie sprawozdawczym.

Spośród 1 754,4 tys. mikroprzedsiębiorstw funkcjonujących w Polsce w 2013 r. najwięcej, tj. 17,1% (301,0 tys.) miało siedzibę na terenie województwa mazowieckiego, dalsze 11,7% (205,2 tys.) na terenie województwa śląskiego, a kolejne 10,1% (177,7 tys.) na terenie województwa wielkopolskiego. Najmniej jednostek o liczbie pracujących do 9 osób miało siedzibę w województwach: lubuskim (2,5%), podlaskim (2,5%) oraz opolskim (2,1%) – łącznie 125,5 tys. mikroprzedsiębiorstw (zob. wyk. 10, str. 44, tabl. 11).

Liczba i struktura mikroprzedsiębiorstw według województw miały wpływ na liczbę i strukturę pracujących oraz zatrudnionych w mikroprzedsiębiorstwach, które w obydwu przypadkach wyglądały podobnie (zob. wyk. 10, str. 44, tabl. 10-11). Spośród ogółu (3 441,7 tys. pracujących) największy odsetek pracujących odnotowano w mikroprzedsiębiorstwach z siedzibą w województwie: mazowieckim (17,2%, tj. 589,0 tys.), śląskim (12,7%, tj. 434,0 tys.) oraz wielkopolskim (10,5%, tj. 362,8 tys.). Województwa: lubuskie (2,5%), podlaskie (2,3%) i opolskie (2,1%) charakteryzowały się najmniejszą liczbą pracujących ogółem – łącznie 238,8 tys. osób. W tablicy 10 zamieszczono dodatkowe, szczegółowe informacje na temat liczby osób pracujących w mikroprzedsiębiorstwach według statusu zatrudnienia oraz województw w 2013 r.

Z analizy struktury przychodów mikroprzedsiębiorstw według województw wynika, że największą część z przychodów jednostek o liczbie pracujących do 9 osób wypracowały mikroprzedsiębiorstwa województwa mazowieckiego 21,1% (177,7 mld zł), śląskiego 12,0% (100,7 mld zł) oraz wielkopolskiego 10,8% (90,8 mld zł). Jednostki z trzech wyżej wymienionych województw uzyskały łącznie 43,9% przychodów mikroprzedsiębiorstw ogółem (840,2 mld zł). Najniższa część przychodów – 1,8% (15,0 mld zł) – została wygenerowana przez jednostki o liczbie pracujących do 9 osób mające siedzibę w województwie opolskim (zob. wyk. 11, str. 44).

Udział poniesionych kosztów do przychodów uzyskanych przez mikroprzedsiębiorstwa wahał się w od 83,8% w województwie dolnośląskim do 90,7% w województwie wielkopolskim oraz podkarpackim i był mniej zróżnicowany niż dla mikroprzedsiębiorstw według sekcji PKD (udział kosztów w przychodach w Polsce wyniósł – 88,3%).

Struktura nakładów na środki trwałe według województw w 2013 r. (zob. wyk. 11, str. 44) wskazuje, że największa ich część (28,6%, tj. 7,60 mld zł) przypadła na mikroprzedsiębiorstwa mające siedzibę w województwie mazowieckim – charakteryzującym się najwyższym udziałem

mikroprzedsiębiorstw i pracujących ogółem w Polsce (wartość nakładów na środki trwałe w Polsce wyniosła 26,60 mld zł). W dalszej kolejności pod względem wysokości i udziału wydatków inwestycyjnych na środki trwałe znalazły się mikroprzedsiębiorstwa z województwa śląskiego (12,8%, tj. 3,40 mld zł) oraz dolnośląskiego (8,2%, tj. 2,17 mld zł), a na końcu jednostki z województwa świętokrzyskiego (1,3%, tj. 0,38 mld zł).

Z porównania nakładów na środki trwałe w relacji do przychodów mikroprzedsiębiorstw wynika, że najczęściej na środki trwałe przeznaczyły jednostki o liczbie pracujących do 9 osób z województwa: zachodniopomorskiego – 4,6%, mazowieckiego – 4,3% oraz podkarpackiego – 3,7%, a na ostatnim miejscu znalazły się mikroprzedsiębiorstwa z województwa świętokrzyskiego – 1,8%.

Ostatnie trzy charakterystyki zamieszczone w tabelicy 12 dotyczą sprzedaży detalicznej, hurtowej i produkcji budowlano-montażowej mikroprzedsiębiorstw według województw w 2013 r. Ich struktura wskazuje, że największy udział w generowaniu zarówno sprzedaży detalicznej, hurtowej, jak i produkcji budowlano-montażowej miały jednostki z województwa mazowieckiego, które wypracowały odpowiednio: 16,9% (31,0 mld zł) sprzedaży detalicznej ogółem, 23,1% (53,6 mld zł) sprzedaży hurtowej ogółem i 23,5% (17,2 mld zł) produkcji budowlano-montażowej ogółem. Najmniejszy udział w sprzedaży detalicznej osiągnęły jednostki o liczbie pracujących do 9 osób z województwa opolskiego (2,4%, 4,4 mld zł), a w sprzedaży hurtowej mikroprzedsiębiorstwa województwa lubuskiego (1,6%, 3,8 mld zł). Z kolei najniższy udział w produkcji budowlano-montażowej w skali całego kraju miały mikroprzedsiębiorstwa z województwa podlaskiego (1,8%, 1,3 mld zł).

W dalszej części rozdziału dokonana została charakterystyka mikroprzedsiębiorstw według wybranych wskaźników ekonomicznych w przekroju województw (zob. tabl. 13), dodatkowo wartości wszystkich wskaźników zostały zaprezentowane w postaci kartogramów zamieszczonych po części analitycznej.

Wskaźnik natężenia mikroprzedsiębiorstw w poszczególnych województwach w 2013 r. wahał się od 3 267 jednostek na 100 tys. mieszkańców w województwie podkarpackim do 5 672 jednostek na 100 tys. mieszkańców w województwie mazowieckim. Łącznie w sześciu województwach – mazowieckim, zachodniopomorskim (5 183), wielkopolskim (5 131), pomorskim (4 904), dolnośląskim (4 873) i małopolskim (4 794) – liczba mikroprzedsiębiorstw w przeliczeniu na 100 tys. mieszkańców była wyższa niż średnia w skali całego kraju (4 557) (zob. wyk. 12, str. 45).

Województwem o najwyższej liczbie pracujących w przeliczeniu na 1000 mikroprzedsiębiorstw było śląskie – 2 115 osób, a najniższą wartość analizowanego wskaźnika odnotowano w województwie podlaskim – 1 803 osoby. W sześciu województwach – śląskim, wielkopolskim

(2 042 osoby), małopolskim (1 974 osoby), lubuskim (1 970 osób), łódzkim (1 965 osób) i lubelskim (1 964 osoby) – wartość omawianego wskaźnika była wyższa niż średnia w skali całego kraju (1 962 osoby) (zob. wyk. 12, str. 45).

Podobną sytuację zaobserwowano w odniesieniu do przeciętnego zatrudnienia w przeliczeniu na 1000 mikroprzedsiębiorstw – najwyższa wartość wskaźnika, tj. 743 osoby występowała w województwie śląskim, a najniższa w województwie podlaskim – 563 osoby. Dla tego wskaźnika również w sześciu województwach odnotowano wyższą wartość niż dla Polski (666 osób), lecz była to inna grupa województw niż w przypadku pracujących ogółem – śląskie, wielkopolskie (732 osoby), warmińsko-mazurskie (714 osób), opolskie (674 osoby), mazowieckie (673 osoby) oraz małopolskie (670 osób).

Nieco inaczej kształtowały się wartości wskaźnika przeciętnego wynagrodzenia miesięcznego brutto na 1 zatrudnionego (zob. wyk. 13, str. 45). Tylko wśród mikroprzedsiębiorstw z trzech województw – mazowieckiego (2 643 zł), pomorskiego (2 208 zł) i dolnośląskiego (2 196 zł) – wartość analizowanego wskaźnika przewyższała jego wartość dla Polski (2 145 zł). Na wysoką wartość tego wskaźnika decydujący wpływ miały wynagrodzenia w województwie mazowieckim.

Porównując działalność mikroprzedsiębiorstw w poszczególnych województwach w 2013 r. pod względem miesięcznych przychodów na 1 pracującego należy zauważyć (zob. wyk. 13, str. 45), że najwyższą wartość wskaźnika wypracowały jednostki z województwa mazowieckiego – 26 504 zł, a najniższą wartość miesięcznych przychodów na 1 pracującego osiągnęły jednostki z województwa kujawsko-pomorskiego, tj. 17 473 zł. Jednostki z pięciu województw – mazowieckiego, podlaskiego (22 846 zł), zachodniopomorskiego (22 445 zł), dolnośląskiego (22 320 zł) i wielkopolskiego (21 681 zł) uzyskały wynik wyższy od średniej wartości omawianego wskaźnika w skali całego kraju (21 392 zł).

W przypadku wskaźnika „rentowność obrotu brutto” oraz wskaźnika „nadwyżka przychodów nad kosztami przypadająca na 1 mikroprzedsiębiorstwo” sytuacja jednostek o liczbie pracujących do 9 osób kształtowała się podobnie (zob. wyk. 14, str. 46). Wartości pierwszego z nich według województw nie były tak zróżnicowane jak w przekroju sekcji PKD (od 3,0 do 43,3%). Najniższy udział nadwyżki przychodów nad kosztami w przychodach występował wśród mikroprzedsiębiorstw województwa podkarpackiego i wielkopolskiego – po 9,3%, a najwyższy wśród jednostek, mających siedzibę na terenie województwa dolnośląskiego – 16,2%. Łącznie dla mikroprzedsiębiorstw z siedmiu województw omawiany wskaźnik był wyższy niż średnia w skali całego kraju (11,7%).

Wartości drugiego z wyżej wymienionych wskaźników również wskazały, że pod względem nadwyżki przychodów przypadającej na 1 mikroprzedsiębiorstwo dominowały jednostki z województwa dolnośląskiego – 78 657 zł oraz śląskiego, pomorskiego i kujawsko-pomorskiego.

Średnia wartość nadwyżki przychodów nad kosztami przypadająca na 1 mikroprzedsiębiorstwo w skali całego kraju wyniosła 56 118 zł, a najniższą wartość omawianego wskaźnika odnotowano dla jednostek o liczbie pracujących do 9 osób mających siedzibę w województwie podkarpackim – 40 654 zł.

Ostatnie trzy wskaźniki prezentowane w tablicy 13 (zob. wyk. 15, str. 46) dotyczą handlu detalicznego, hurtowego i produkcji budowlano-montażowej jednostek budowlanych. Zestawiając wartość sprzedaży detalicznej i hurtowej oraz wartość produkcji budowlano-montażowej z wartością przychodów wszystkich mikroprzedsiębiorstw uzyskano wskaźniki ukazujące efekty działalności gospodarczej mikroprzedsiębiorstw w poszczególnych województwach.

W zakresie sprzedaży detalicznej wyróżniały się mikroprzedsiębiorstwa z województwa lubelskiego, dla których udział sprzedaży detalicznej w przychodach wyniósł 29,4%, a najniższą wartość omawianego wskaźnika wystąpiła wśród jednostek z województwa mazowieckiego 15,2%. Porównując udział sprzedaży detalicznej w przychodach mikroprzedsiębiorstw według województw ze średnią wartością tego wskaźnika dla Polski w 2013 r. (19,2%) zauważono, że wśród jednostek z pięciu województw – mazowieckiego, dolnośląskiego, śląskiego, zachodnio-pomorskiego i pomorskiego – wartość omawianego wskaźnika była niższa od średniej w skali całego kraju.

Pod względem sprzedaży hurtowej dominowały jednostki o liczbie pracujących do 9 osób z województwa wielkopolskiego, wśród których udział sprzedaży hurtowej w przychodach wyniósł 27,7%. Wyższą wartość omawianego wskaźnika w stosunku do jego średniej wartości w Polsce w 2013 r. (24,3%) odnotowano w mikroprzedsiębiorstwach z siedmiu województw: wielkopolskiego, opolskiego, dolnośląskiego, lubelskiego, łódzkiego, podlaskiego i mazowieckiego. Najmniejszy udział w przychodach stanowiła sprzedaż hurtowa jednostek o liczbie pracujących do 9 osób zlokalizowanych na terenie województwa zachodniopomorskiego (17,4%).

Biorąc pod uwagę produkcję budowlano-montażową na tle mikroprzedsiębiorstw z poszczególnych województw wyróżniały się jednostki o liczbie pracujących do 9 osób z województwa dolnośląskiego, które miały największy udział tego rodzaju produkcji w przychodach – 11,1% oraz jednostki z województwa łódzkiego, które charakteryzowały się najniższą wartością omawianego wskaźnika – 6,1% (średnia dla mikroprzedsiębiorstw w Polsce w 2013 r. wyniosła 8,7%). Wśród mikroprzedsiębiorstw z sześciu województw – dolnośląskiego, pomorskiego, opolskiego, mazowieckiego, warmińsko-mazurskiego i kujawsko-pomorskiego – udział produkcji budowlano-montażowej w przychodach był wyższy niż średnia w skali całego kraju.

Wykr. 10. Struktura mikroprzedsiębiorstw i pracujących według województw w 2013 r.

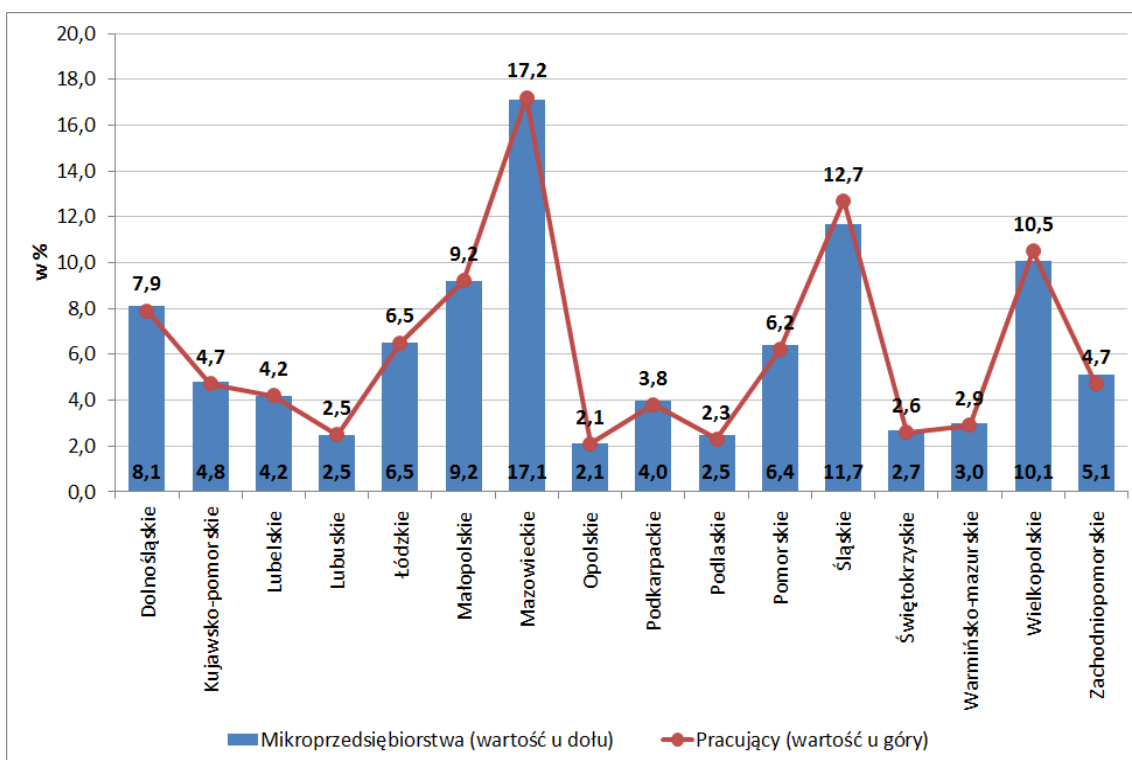

Wykr. 11. Struktura przychodów i nakładów na środki trwałe według województw w 2013 r.

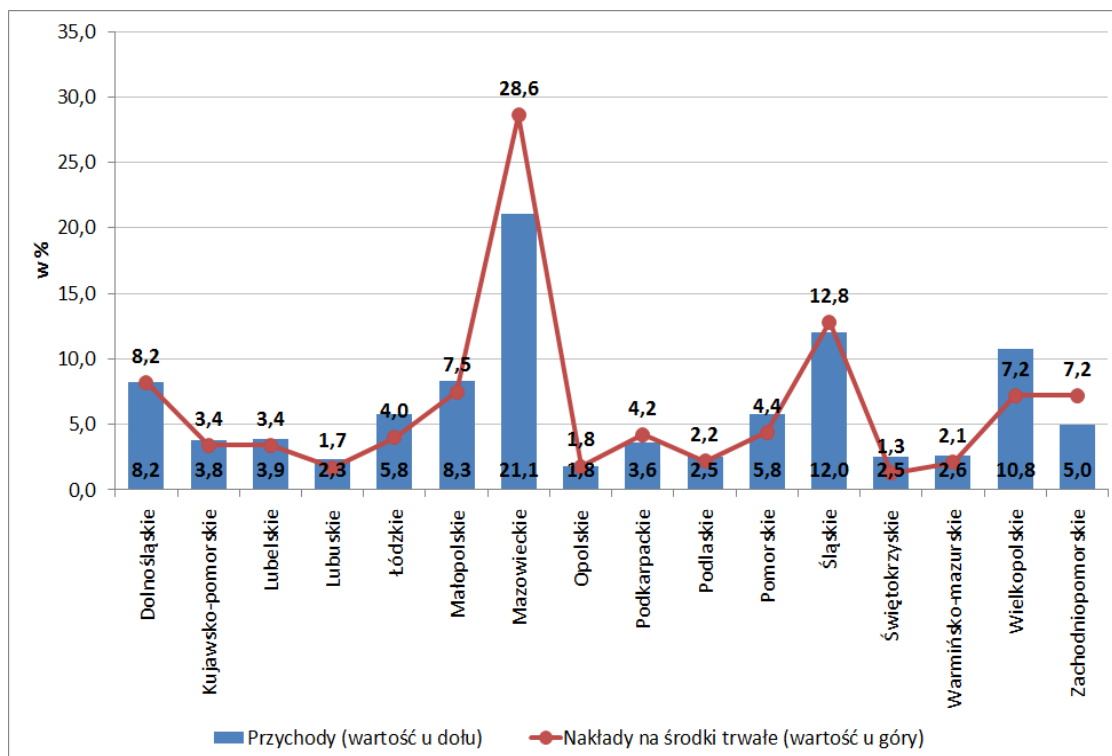

Wykr. 12. Mikroprzedsiębiorstwa na 100 tys. mieszkańców i pracujący na 1000 mikroprzedsiębiorstwach według województw w 2013 r.

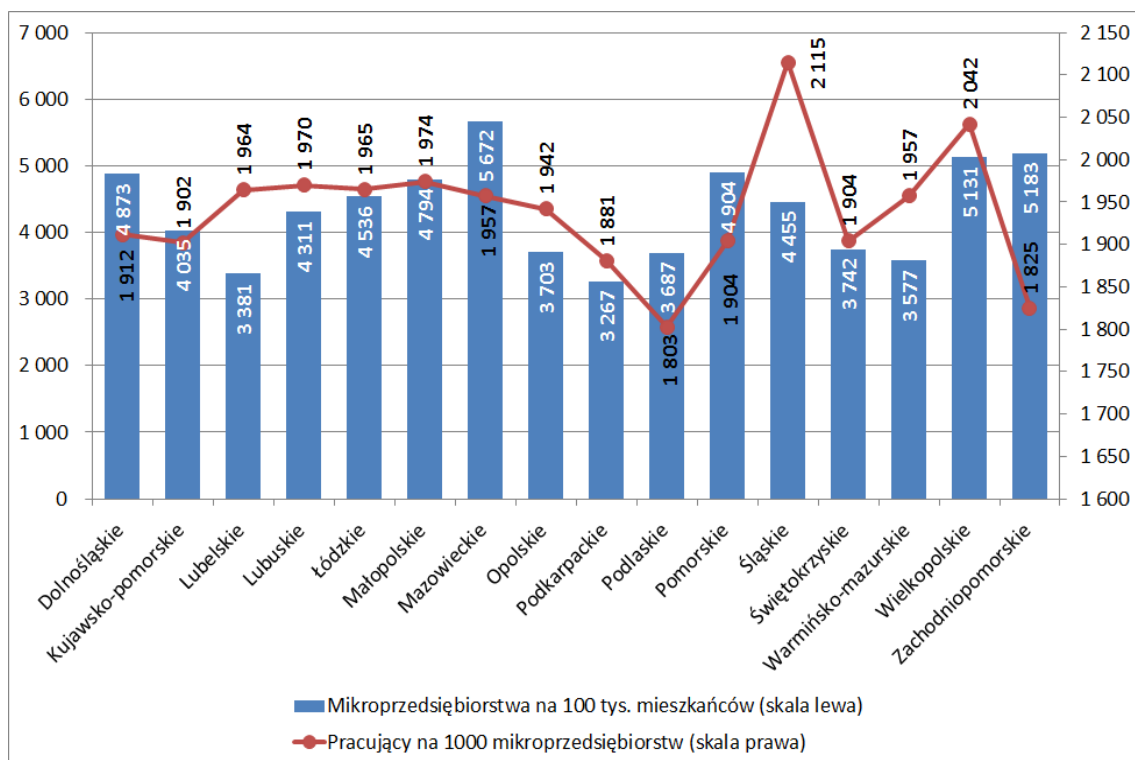

Wykr. 13. Przeciętne wynagrodzenie miesięczne brutto na 1 zatrudnionego i miesięczne przychody na 1 pracującego według województw w 2013 r.

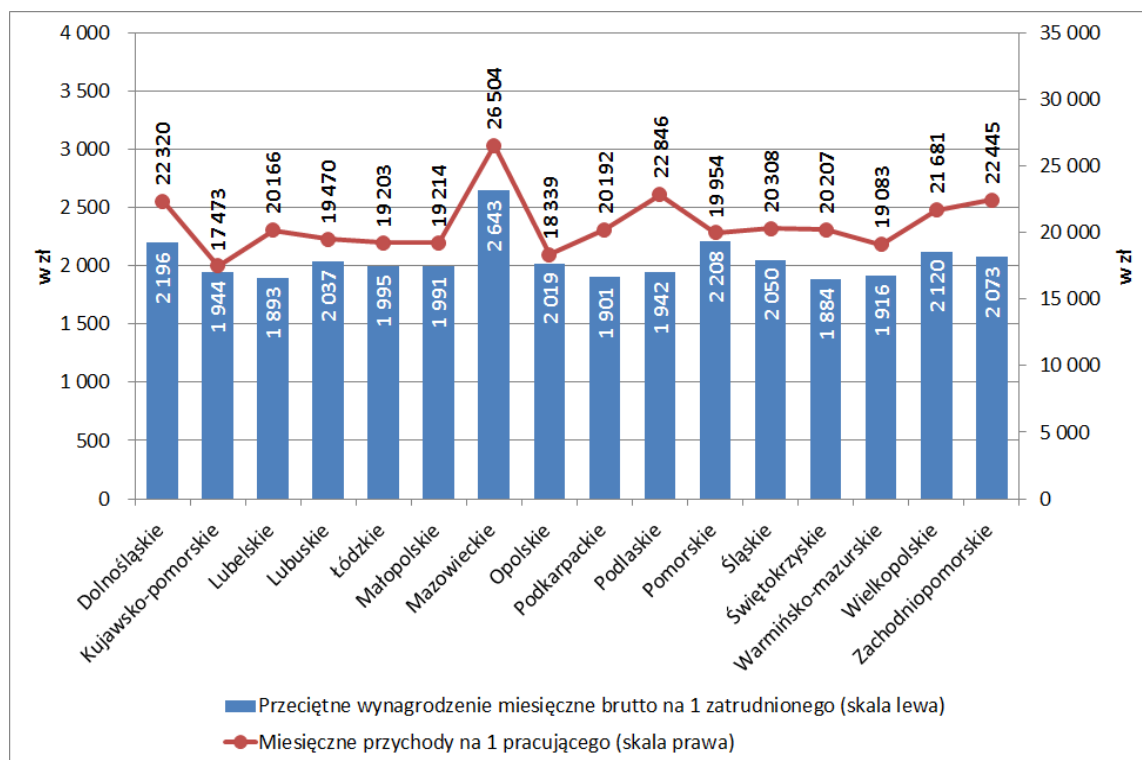

Wykr. 14. Rentowność obrotu brutto i nadwyżka przychodów nad kosztami przypadająca na 1 mikroprzedsiębiorstwo według województw w 2013 r.

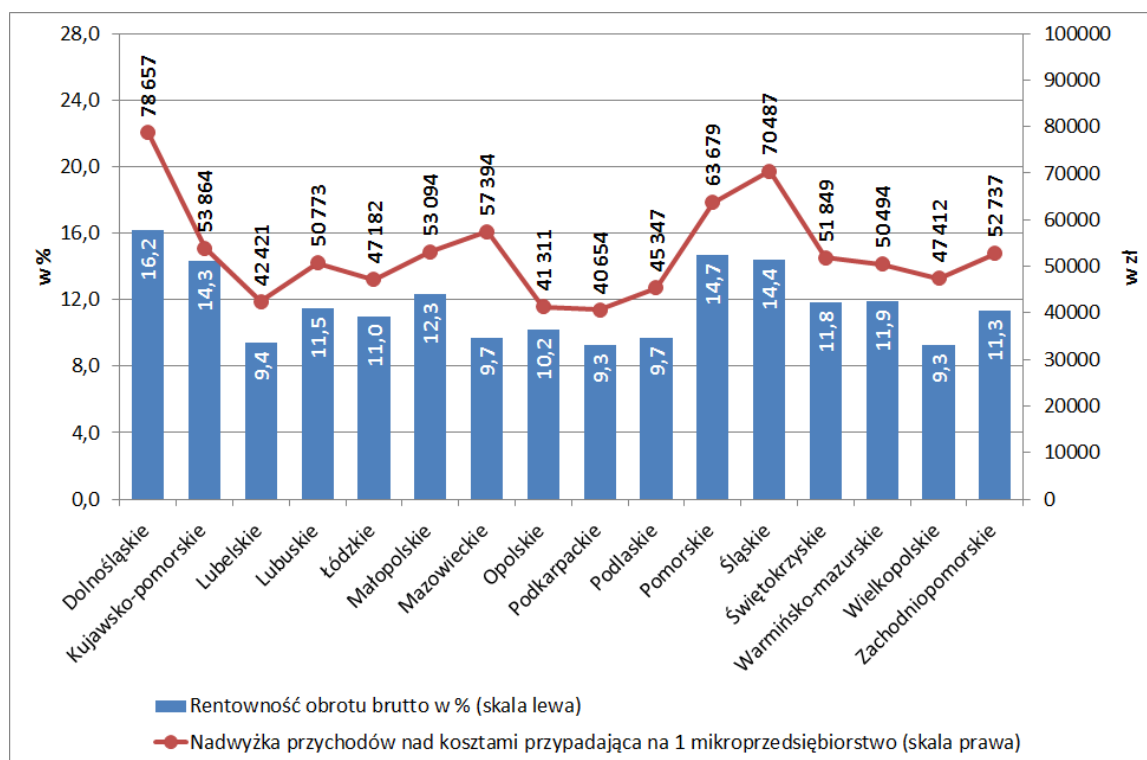

Wykr. 15. Sprzedaż detaliczna, hurtowa i produkcja budowlano-montażowa w przychodach według województw w 2013 r.

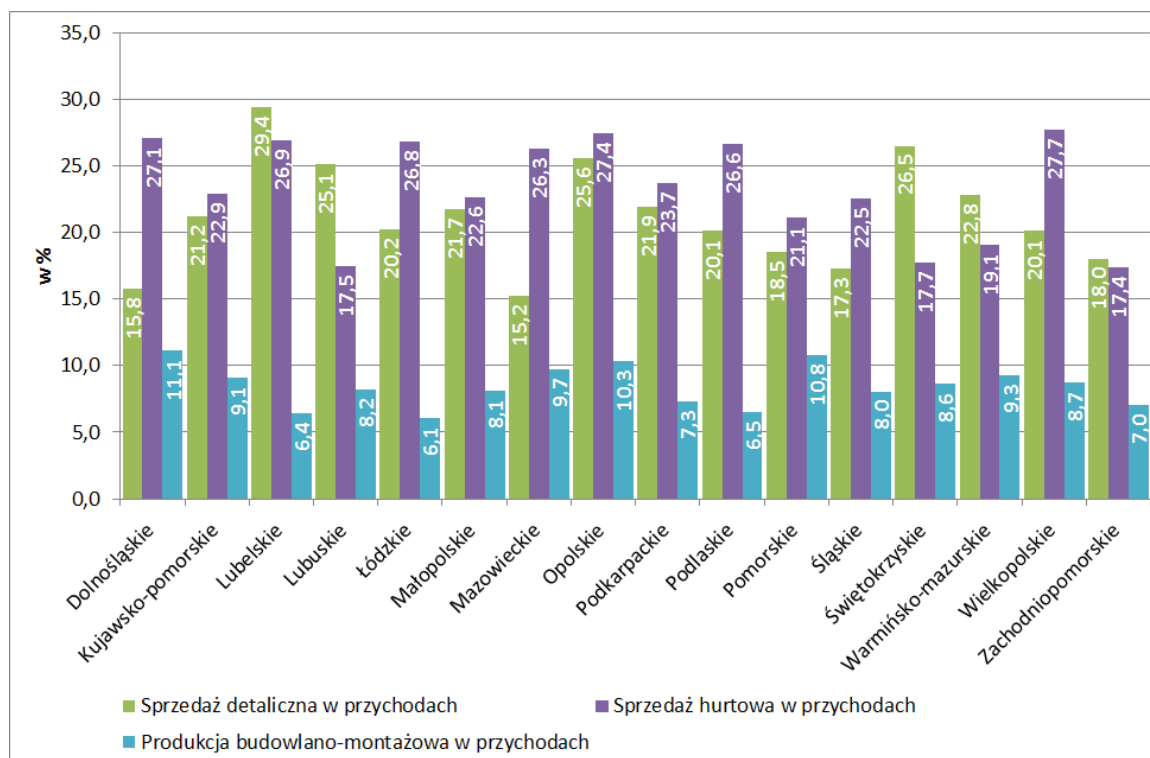

4. Wyniki badania na poziomie województw oraz sekcji PKD

W publikacji po raz pierwszy przedstawiono wyniki badania SP-3 według województw i sekcji PKD łącznie. Dane prezentowane w tablicy 14 i 15 dotyczą zbiorowości mikroprzedsiębiorstw aktywnych w okresie sprawozdawczym według województw oraz wybranych sekcji PKD – w których występowała największa liczba osób pracujących (zob. wyk. 6, str. 38) – *handel i naprawa pojazdów samochodowych*^A; *budownictwo*; *przemysł*; *działalność profesjonalna, naukowa i techniczna* oraz *transport i gospodarka magazynowa*. Dane umożliwiają głębszą analizę działalności mikroprzedsiębiorstw pod względem podanych charakterystyk według sekcji PKD w ramach wybranego województwa lub według województw w ramach każdej sekcji.

Analizując wyniki działalności mikroprzedsiębiorstw w Polsce w 2013 r. według sekcji PKD w ramach każdego województwa (analiza pozioma) na podstawie charakterystyk z tablicy 14 zaobserwowano, że:

- Najwięcej jednostek o liczbie pracujących do 9 osób – w każdym z województw, jak również w skali całego kraju – prowadziło działalność w sekcji *handel i naprawa pojazdów samochodowych*^A, jednocześnie dla jednostek ze wszystkich województw była to sekcja skupiająca największą liczbę pracujących ogółem. Liczba mikroprzedsiębiorstw w wyżej wymienionej sekcji wahała się od 10,1 tys. w województwie opolskim do 74,4 tys. w mazowieckim, a pracujących ogółem od 22,7 tys. osób w opolskim do 164,6 tys. osób w mazowieckim.
- Drugą pod względem wielkości sekcją o największej liczbie mikroprzedsiębiorstw w województwach było *budownictwo* – za wyjątkiem województwa łódzkiego (*przemysł*) oraz mazowieckiego i wielkopolskiego (*działalność profesjonalna, naukowa i techniczna*).
- Najwięcej pracujących ogółem (poza handlem) odnotowano: w województwie łódzkim w *przemysle* (34,4 tys. osób), w mazowieckim w sekcji *działalność profesjonalna, naukowa i techniczna* (79,1 tys. osób), a w wielkopolskim w *budownictwie* (48,1 tys. osób). Jednocześnie dla jednostek mających siedzibę w województwie podkarpackim duże znaczenie (poza handlem) pod względem pracujących ogółem miał *przemysł*.
- Istniejąca sytuacja w zakresie mikroprzedsiębiorstw i pracujących ogółem przekładała się również na przychody oraz wynagrodzenia brutto jednostek o liczbie pracujących do 9 osób.

Najwyższe przychody i wynagrodzenia brutto – w każdym z województw, jak również w skali całego kraju – odnotowano w jednostkach z sekcji *handel i naprawa pojazdów samochodowych*^A. Drugą sekcją pod względem wartości przychodów mikroprzedsiębiorstw z reguły było *budownictwo* – za wyjątkiem województwa łódzkiego i podkarpackiego, dla których duże znaczenie (poza handlem) miał *przemysł*. Pod względem kwoty wynagrodzeń brutto mikroprzedsiębiorstw duże znaczenie (poza handlem) miał *przemysł* lub *budownictwo*.

Biorąc pod uwagę wyniki działalności gospodarczej mikroprzedsiębiorstw w Polsce w 2013 r. według województw w ramach każdej sekcji PKD (analiza pionowa) zaobserwowano, że:

- W ramach każdej z pięciu analizowanych sekcji, analizując liczbę jednostek o liczbie pracujących do 9 osób, pracujących ogółem oraz wynagrodzenia brutto – dominowały mikroprzedsiębiorstwa z województwa mazowieckiego. Jedynie pod względem przychodów w *budownictwie* wyróżniały się mikroprzedsiębiorstwa mające siedzibę na terenie województwa śląskiego – uzyskały one przychody na poziomie 18,5 mld zł, które stanowiły 19,9% przychodów *budownictwa* (w pozostałych czterech sekcjach pod względem wartości przychodów również dominowały jednostki z województwa mazowieckiego).
- Najmniej mikroprzedsiębiorstw prowadzących działalność w *przemśle* (3,3 tys.), w sekcji *handel i naprawa pojazdów samochodowych*^A (10,1 tys.), *transport i gospodarka magazynowa* (2,2 tys.) oraz *działalność profesjonalna, naukowa i techniczna* (4,2 tys.) odnotowano w województwie opolskim. Z kolei najmniej jednostek o liczbie pracujących do 9 osób w *budownictwie* (5,7 tys.) prowadziło działalność gospodarczą w województwie lubuskim.
- Najmniejsza liczba osób pracujących ogółem w mikroprzedsiębiorstwach w *przemśle* (7,4 tys.) i *budownictwie* (10,8 tys.) występowała w województwie podlaskim, a w sekcji *handel i naprawa pojazdów samochodowych*^A (22,7 tys.) oraz *transport i gospodarka magazynowa* (3,7 tys.) w województwie opolskim. Natomiast w sekcji *działalność profesjonalna, naukowa i techniczna* najmniej osób pracujących ogółem odnotowano wśród jednostek mających siedzibę na terenie województwa świętokrzyskiego (6,9 tys.).
- Najniższą wartość przychodów w mikroprzedsiębiorstwach: w *przemśle* (1,1 mld zł), w sekcji *handel i naprawa pojazdów samochodowych*^A (8,2 mld zł) oraz w sekcji *transport i gospodarka magazynowa* (0,6 mld zł) odnotowano w jednostkach z województwa opolskiego. Natomiast w sekcji *budownictwo* najniższa wartość przychodów występowała

wśród jednostek z województwa podlaskiego (1,6 mld zł), a w sekcji *działalność profesjonalna, naukowa i techniczna* wśród mikroprzedsiębiorstw z województwa świętokrzyskiego (0,7 mld zł).

- Pod względem wynagrodzeń brutto sytuacja wyglądała podobnie. Najniższa kwota wynagrodzeń brutto w mikroprzedsiębiorstwach w *przemysle* (66,2 mln zł) oraz w sekcji *budownictwo* (79,1 mln zł) przypadała na jednostki z województwa podlaskiego. Z kolei w sekcji *handel i naprawa pojazdów samochodowych*⁴ (197,7 mln zł) oraz *transport i gospodarka magazynowa* (29,0 mln zł) najniższe wynagrodzenia brutto występowały wśród jednostek z województwa opolskiego, a w sekcji *działalność profesjonalna, naukowa i techniczna* wśród mikroprzedsiębiorstw z województwa świętokrzyskiego (48,0 mln zł).

Analiza wyników działalności gospodarczej mikroprzedsiębiorstw w Polsce w 2013 r. według sekcji PKD w ramach każdego województwa (analiza pozioma) przeprowadzona na podstawie wskaźników prezentowanych w tablicy 15 wskazała, że:

- W każdym z województw – tak jak w skali całego kraju – najwięcej mikroprzedsiębiorstw w przeliczeniu na 100 tys. mieszkańców prowadziło działalność w sekcji *handel i naprawa pojazdów samochodowych*⁴. Liczba jednostek o liczbie pracujących do 9 osób przypadająca na 100 tys. mieszkańców w wyżej wymienionej sekcji wahała się od 923 w województwie warmińsko-mazurskim do 1 423 w łódzkim. Drugą pod względem wielkości sekcją o największej liczbie mikroprzedsiębiorstw na 100 tys. mieszkańców w województwach z reguły było *budownictwo* – za wyjątkiem jednostek województwa łódzkiego (523), dla których był to *przemysł* oraz za wyjątkiem mikroprzedsiębiorstw województwa mazowieckiego (864) i wielkopolskiego (656), dla których była to *działalność profesjonalna, naukowa i techniczna*.
- W trzynastu województwach najwięcej pracujących ogółem na 1000 mikroprzedsiębiorstw związanych było z *przemysłem*, a ich liczba wahała się od 2 092 w województwie podlaskim do 2 612 w województwie łódzkim. W trzech województwach sekcją o największej liczbie osób pracujących był: *transport i gospodarka magazynowa* – lubelskie (2 267), *handel i naprawa pojazdów samochodowych*⁴ – pomorskie (2 333) oraz zachodniopomorskie (2178).

- W dwunastu województwach drugą sekcją pod względem liczby pracujących w przeliczeniu na 1000 mikroprzedsiębiorstw był z reguły *handel i naprawa pojazdów samochodowych*^A. W czterech województwach duże znaczenie (poza handlem) pod względem wartości analizowanego wskaźnika miały: *transport i gospodarka magazynowa* – lubuskie (2 168), *budownictwo* – śląskie (2 381) oraz *przemysł* – pomorskie (1 995) i zachodniopomorskie (2 105).
- We wszystkich województwach (za wyjątkiem śląskiego) najwyższe miesięczne przychody na 1 pracującego w mikroprzedsiębiorstwie osiągnięto w sekcji *handel i naprawa pojazdów samochodowych*^A – mieściły się one w przedziale od 24 803 zł dla jednostek z województwa kujawsko-pomorskiego do 40 822 zł dla jednostek z województwa mazowieckiego. W przypadku mikroprzedsiębiorstw z województwa śląskiego najwyższą wartość omawianego wskaźnika odnotowano w sekcji *budownictwo* – 29 052 zł (w porównaniu tym nie brano pod uwagę *przemysłu* – ze względu na brak danych).
- We wszystkich województwach (za wyjątkiem podlaskiego) najwyższe przeciętne wynagrodzenie miesięczne brutto na 1 zatrudnionego osiągnięto w mikroprzedsiębiorstwach z sekcji *działalność profesjonalna, naukowa i techniczna* – mieściło się ono w przedziale od 2 001 zł dla jednostek z województwa lubelskiego do 3 099 zł dla jednostek z województwa mazowieckiego. W przypadku mikroprzedsiębiorstw z województwa podlaskiego najwyższą wartość omawianego wskaźnika odnotowano w sekcji *transport i gospodarka magazynowa* – 2 008 zł.

Na podstawie wyników działalności gospodarczej mikroprzedsiębiorstw w Polsce w 2013 r. według województw w ramach każdej sekcji PKD (analiza pionowa) zaobserwowano, że:

- Najwięcej mikroprzedsiębiorstw na 100 tys. mieszkańców funkcjonowało w *przemysle* (560) w województwie pomorskim, w *budownictwie* (712) w województwie zachodniopomorskim, w sekcji *handel i naprawa pojazdów samochodowych*^A (1 423) w województwie łódzkim, a w sekcji *transport i gospodarka magazynowa* (423) oraz *działalność profesjonalna, naukowa i techniczna* (864) w województwie mazowieckim.
- Największa liczba pracujących na 1000 mikroprzedsiębiorstw w ramach analizowanych sekcji była dość zróżnicowana i wynosiła odpowiednio: 2 612 osób w *przemysle* w województwie łódzkim, 2 381 osób w *budownictwie* w województwie śląskim, 2 333 osób

w sekcji *handel i naprawa pojazdów samochodowych*^A w województwie pomorskim, 2 267 osób w sekcji *transport i gospodarka magazynowa* w województwie lubelskim oraz 1 853 osób w sekcji *działalność profesjonalna, naukowa i techniczna* w województwie lubuskim.

- Największa wartość miesięcznych przychodów na 1 pracującego w mikroprzedsiębiorstwach wśród analizowanych sekcji występowała: w *budownictwie* (29 052 zł) w województwie śląskim, w sekcji *handel i naprawa pojazdów samochodowych*^A (40 822 zł) oraz w sekcji *transport i gospodarka magazynowa* (23 932 zł) w województwie mazowieckim, a w sekcji *działalność profesjonalna, naukowa i techniczna* (18 059 zł) w województwie wielkopolskim (w porównaniu tym nie brano pod uwagę przemysłu – ze względu na brak danych).
- Najwyższe przeciętne wynagrodzenie miesięczne brutto na 1 zatrudnionego występowało: w *przemysle* (2 393 zł), w sekcji *handel i naprawa pojazdów samochodowych*^A (2 729 zł) oraz w sekcji *działalność profesjonalna, naukowa i techniczna* (3 099 zł) w mikroprzedsiębiorstwach z województwa mazowieckiego. W przypadku pozostałych sekcji wartości maksymalne omawianego wskaźnika odnotowano – w *budownictwie* (2 089 zł) w jednostkach o liczbie pracujących do 9 osób w województwie dolnośląskim oraz w sekcji *transport i gospodarka magazynowa* (2 483 zł) w jednostkach mających siedzibę prowadzenia działalności gospodarczej na terenie województwa pomorskiego.

II. RESULTS OF SURVEYS – SYNTHESIS

1. Basic data on microenterprises in 2009-2013

In 2009-2012, in Poland, there was a systematic increase in the number of the smallest entities (on average amounted to 2.3%), while in 2013 a 1.6% decrease was reported in the number of microenterprises. The average annual number of units in the considered period was 1 738.5 thousand. In the analyzed period, only in 2011 there was an increase (2.8%) in the number of persons employed compared to the previous year. In all the other, there was a decrease in the number of persons employed (annual average stood at 1.7%). The average annual number of persons employed in microenterprises in the considered period was 3 513.9 thousand.

In 2009-2012, in Poland, there was a systematic increase in both revenues and costs of microenterprises. The average annual revenues of microenterprises in the prescribed period amounted to 795.2 bn zł, and the average annual costs amounted to 702.1 bn zł. Cost level indicator ranged from 87.8% in 2010-2011 to 89.3% in 2012. In the extreme years of the period it amounted respectively to: 88.2% in 2009 and 88.3% in 2013. In 2013 the average annual growth rate of revenues and costs were equal and amounted to 103.3.

2. Microenterprises survey results according to section level of NACE Rev. 2 classification

Most of the units with up to 9 persons employed (475.0 thousand, i.e. 27.1% of all microenterprises) conducted activity in the field of Trade and repair of motor vehicles. Other NACE sections, significant in the number of microenterprises are: Construction – 213.2 thousand units (12.2%); Professional, scientific and technical activities – 212.3 thousand units (12.1%); Health care and social work activities – 148.7 thousand units (8.5%) and Industry – 159.1 thousand units (9.1%). In 2013 to the above mentioned sections of NACE belonged a total of 1 208.4 thousand units, which accounted for 68.9% of all microenterprises. Total number of enterprises conducting activity in 2013 amounted to 1 754.4 thousand.

Analyzing the structure of the total persons employed in microenterprises according to NACE sections in 2013 it has been observed that most persons worked in the following sections: Trade and repair of motor vehicles – 1 052.8 thousand persons (30.6%); Construction – 425.6 thousand persons (12.4%); Professional, scientific and technical activities – 360.7 thousand persons (10.5%) and Transportation and storage – 255.6 thousand persons

(7.4%), as well as Industry – 377.7 thousand persons (11.0%). In 2013 the above mentioned NACE sections accounted together for – 2 472.5 thousand persons (i.e. 71.8% of total persons employed), while the number of total persons employed in microenterprises amounted to 3 441.7 thousand persons.

The number of microenterprises per 100 thousand inhabitants in Poland was the highest in the sections: Trade and repair of motor vehicles (1 234 units per 100 thousand inhabitants), Construction (554 units) and Professional, scientific and technical activities (551 units), and the lowest in the Agriculture, forestry and fishing (24 units). On the country level the value of this indicator amounted to 4 557 units per 100 thousand inhabitants.

NACE sections with the highest total number of persons employed per 1000 microenterprises are: Accommodation and food service activities (2 838 persons employed), Industry (2 374) and agriculture, Forestry and fishing (2 272). Section with the lowest total number of persons employed per 1000 microenterprises were Human health and social work activities (1 452), and the section with the lowest average annual number of paid employees – Education (271 persons).

The highest values of the gross turnover profitability rate was observed in microenterprises conducting activity in the following areas: Human health and social work activities (43.3%), Professional, scientific and technical activities (29.9%) and Education (26.1%). The lowest value of this indicator was observed among microenterprises conducting activity in Financial and insurance activities (3.0%).

The highest excess of revenues over costs per 1 microenterprise was observed in entities conducting activity in the following areas: Construction (100 884 zł), Professional, scientific and technical activities (70 801 zł), and Administrative and support service activities (66 883 zł).

3. Microenterprises survey results according to voivodship

Among the 1 754.4 thousand microenterprises in Poland in 2013 the most were located in Mazowieckie voivodship (17.1%, i.e. 301.0 thousand units), Slaskie (11.7%, i.e. 205.2 thousand), and Wielkopolskie (10,1%, i.e. 177.7 thousand). The least units with up to 9 persons employed had their headquarters in Lubuskie (2.5%), Podlaskie (2.5%) and Opolskie (2.1%).

The largest share of persons employed (out of 3 441.7 thousand in total) were located in the Mazowieckie voivodship (17.2%, i.e. 589.0 thousand), Slaskie (12.7%, i.e. 434.0 thousand) and Wielkopolskie (10.5%, i.e. 362.8 thousand). Lubuskie (2.5%), Podlaskie (2.3%) and

Opolskie (2.1%) had the lowest number of persons employed – a total of 238.8 thousand persons.

The largest share of revenues generated by microenterprises were located in Mazowieckie voivodship (21.1%, i.e. 177.7 bn zł), Śląskie (12.0%, i.e. 100.7 bn zł) and Wielkopolskie (10.8%, i.e. 90.8 bn zł). The units of these three voivodships generated a total of 43.9% of surveyed enterprises' revenues (368.8 bn zł out of 840.2 bn zł).

The largest share in generating both retail sales, wholesale, and construction and assembly production had units from Mazowieckie voivodship, which incurred 16.9% (31.0 bn zł) of total retail sales, 23.1% (53.6 bn zł) of total wholesale and 23.5% (17.2 bn zł) of total construction and assembly production. The smallest share in retail sales was recorded in enterprises located in Opolskie voivodship (2.4%, i.e. 4.4 bn zł), lowest wholesale in Lubuskie (1.6%, i.e. 3.8 bn zł), and the lowest share of construction and assembly production were incurred in microenterprises from Podlaskie voivodship (1.8%, i.e. 1.3 bn zł).

The highest amount of microenterprises per 100 thousand inhabitants in 2013 was recorded in Mazowieckie voivodship – 5 672 units per 100 thousand inhabitants, and the lowest in Podkarpackie voivodship – 3 267 units per 100 thousand inhabitants. The Mazowieckie voivodship also dominated among the indicator – monthly revenues per 1 person employed – 26 504 zł.

Regarding the retail sales, microenterprises located in Lubelskie voivodship recorded the highest share of retail sales in revenues of this voivodship – 29.4%, while the highest share of wholesale in revenues was recorded in Wielkopolskie voivodship – 27.7%. Units from Dolnośląskie voivodship incurred 11.1% of revenues on sale of construction and assembly production.

4. Survey results according to voivodship and section level of NACE Rev. 2 classification

Horizontal analysis of microenterprises' economic activity in Poland in 2013 according to NACE sections within each voivodship indicated that most units with up to 9 persons employed – in each voivodship as well as in the whole country – conducted activity in the Trade and repair of motor vehicles NACE section. From all the voivodships it was a section in which were recorded the highest numbers of persons employed. Number of microenterprises in abovementioned section ranged from 10.1 thousand in Opolskie voivodship to 74.4 thousand in Mazowieckie voivodship, and the number of persons employed ranged from 22.7 thousand of persons in Opolskie to 164.6 thousand of persons in Mazowieckie. The highest number of

persons employed per 1000 microenterprises was recorded in Industry (from 2 092 in Podlaskie voivodship to 2 612 in Lodzkie voivodship). In all voivodships (except Slaskie) the highest monthly revenues per 1 person employed were earned in Trade and repair of motor vehicles (from 24 803 zł in Kujawsko-pomorskie voivodship to 40 822 zł in Mazowieckie voivodship).

Vertical analysis of economic activity of microenterprises, according to voivodships within NACE sections, indicated that most of the enterprises with up to 9 persons employed per 100 thousand inhabitants were recorded in Industry (560 units) in Pomorskie voivodship, in Construction (712) in Zachodniopomorskie voivodship, in Trade and repair of motor vehicles (1 423) in Lodzkie voivodship, and in Transportation and storage (423) and Professional, scientific and technical activities (864) in Mazowieckie voivodship. The highest number of persons employed per 1000 microenterprises in the analyzed sections was quite varied and amounted to 2 612 person employed in Industry in Lodzkie voivodship, 2 381 persons in Construction in Slaskie voivodship, 2 333 persons in Trade and repair of motor vehicles in Pomorskie voivodship, 2 267 persons in Transportation and storage in Lubelskie voivodship, and 1 853 persons in Professional, scientific and technical activities in Lubuskie voivodship. Analyzing monthly revenues per 1 person employed, the highest indicators were recorder in the following sections: Industry in Slaskie voivodship (29 052 zł); Trade and repair of motor vehicles, and Transportation and storage in Mazowieckie voivodship (40 822 zł and 23 932 zł); and Professional, scientific and technical activities in Wielkopolskie voivodship (18 059 zł).

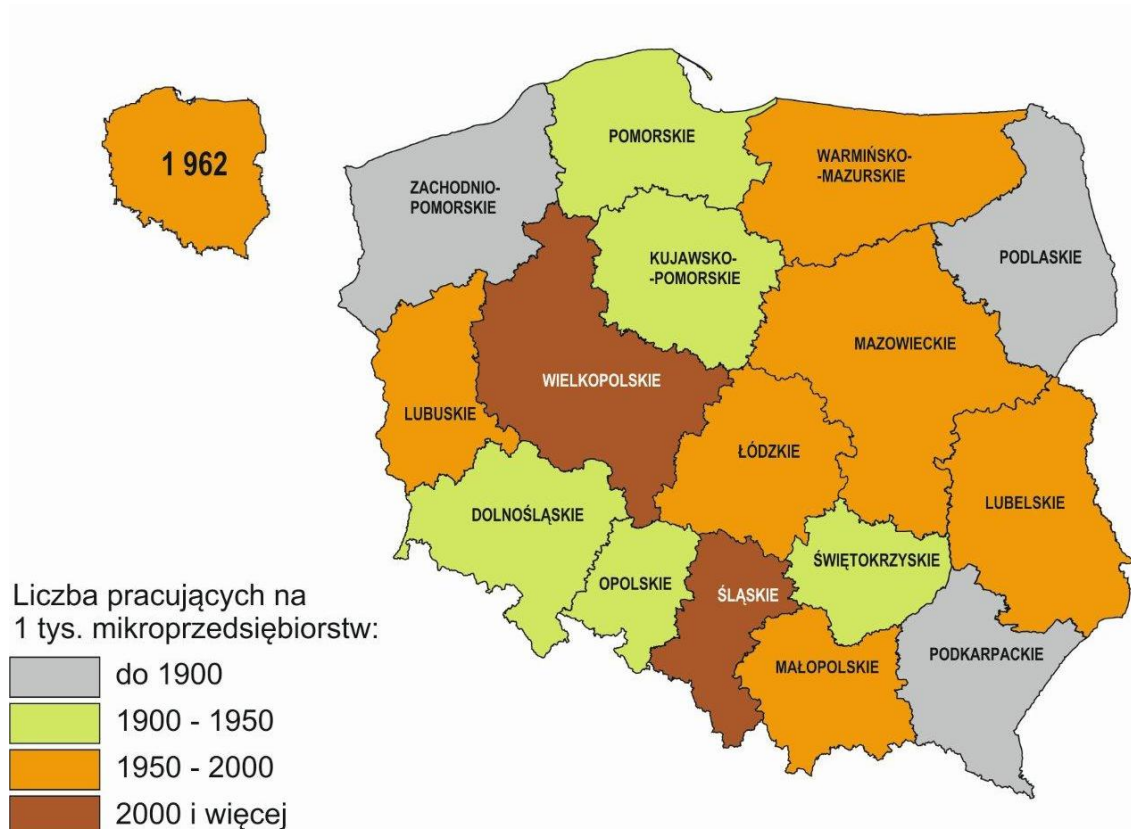
Kartogram 1. **MIKROPRZEDSIĘBIORSTWA NA 100 TYS. MIESZKAŃCÓW W 2013 R.**Kartogram 2. **PRACUJĄCY NA 1000 MIKROPRZEDSIĘBIORSTW W 2013 R. (stan w dniu 31 XII)**

Kartogram 3. **PRZECIĘTNE ZATRUDNIENIE NA 1000 MIKROPRZEDSIĘBIORSTW W 2013 R.**



Kartogram 4. **PRZECIĘTNE WYNAGRODZENIE MIESIĘCZNE BRUTTO NA 1 ZATRUDNIONEGO W 2013 R.**

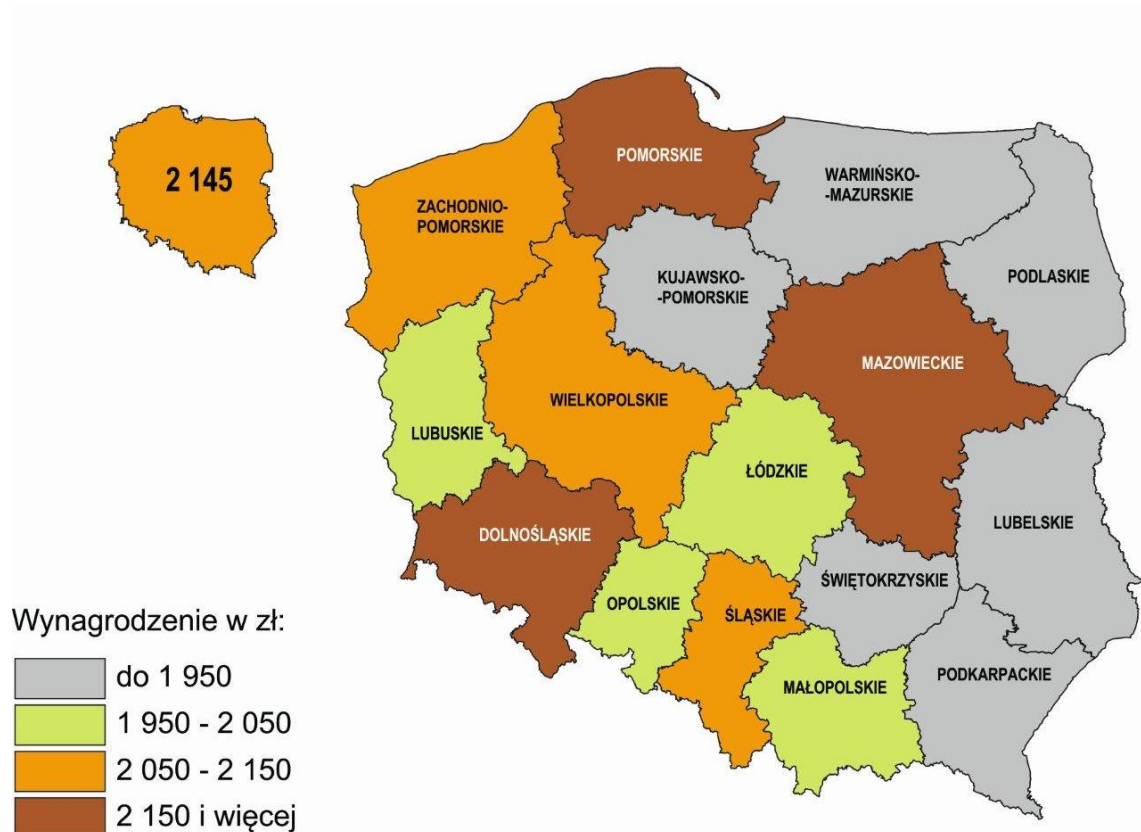

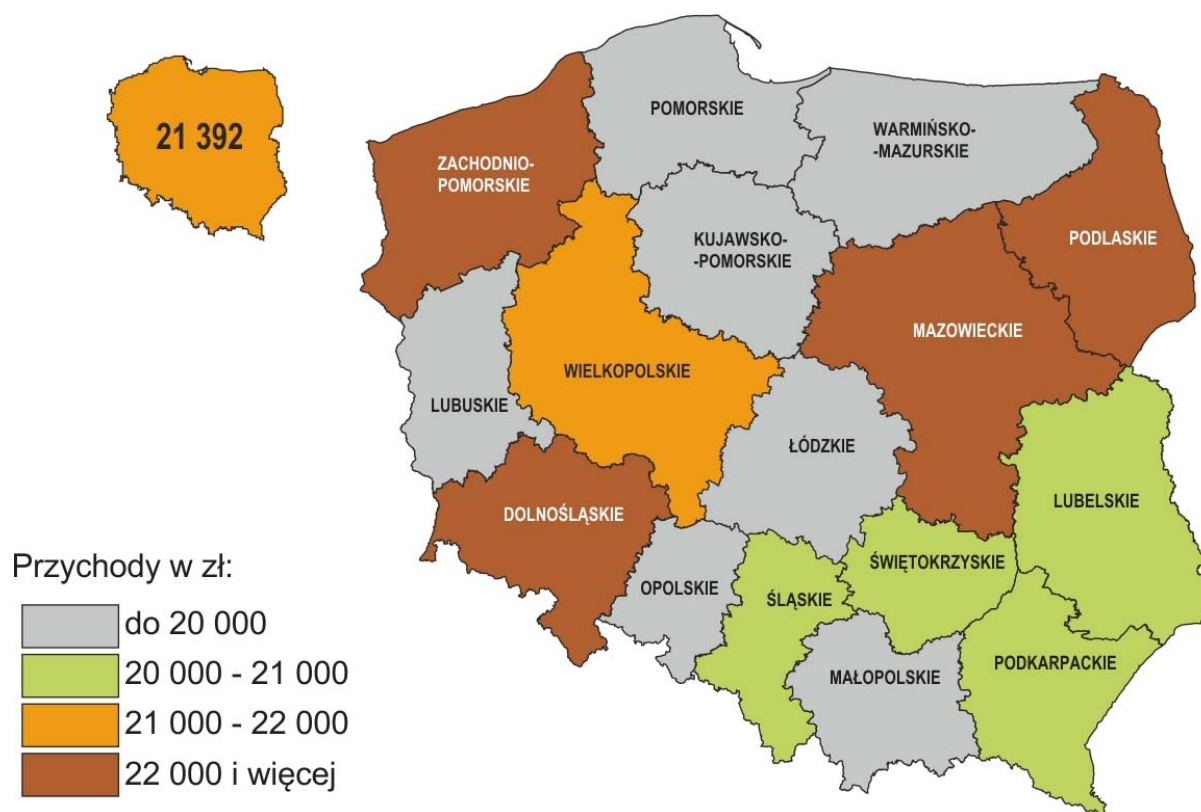
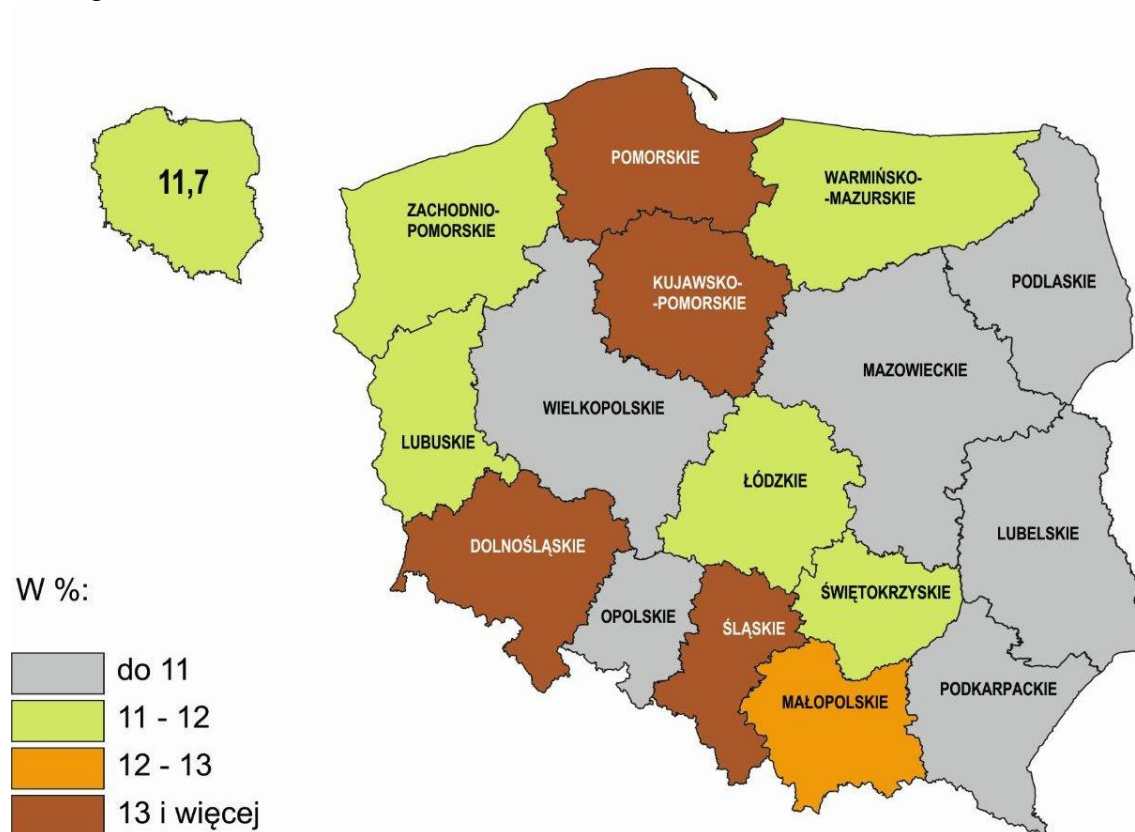
Kartogram 5. **MIESIĘCZNE PRZYCHODY NA 1 PRACUJĄCEGO W 2013 R.**Kartogram 6. **RENTOWNOŚĆ OBROTU BRUTTO W 2013 R.**

Kartogram 7. **NADWYŻKA PRZYCHODÓW NAD KOSZTAMI PRZYPADAJĄCA NA 1 MIKROPRZEDSIĘBIORSTWO W 2013 R.**

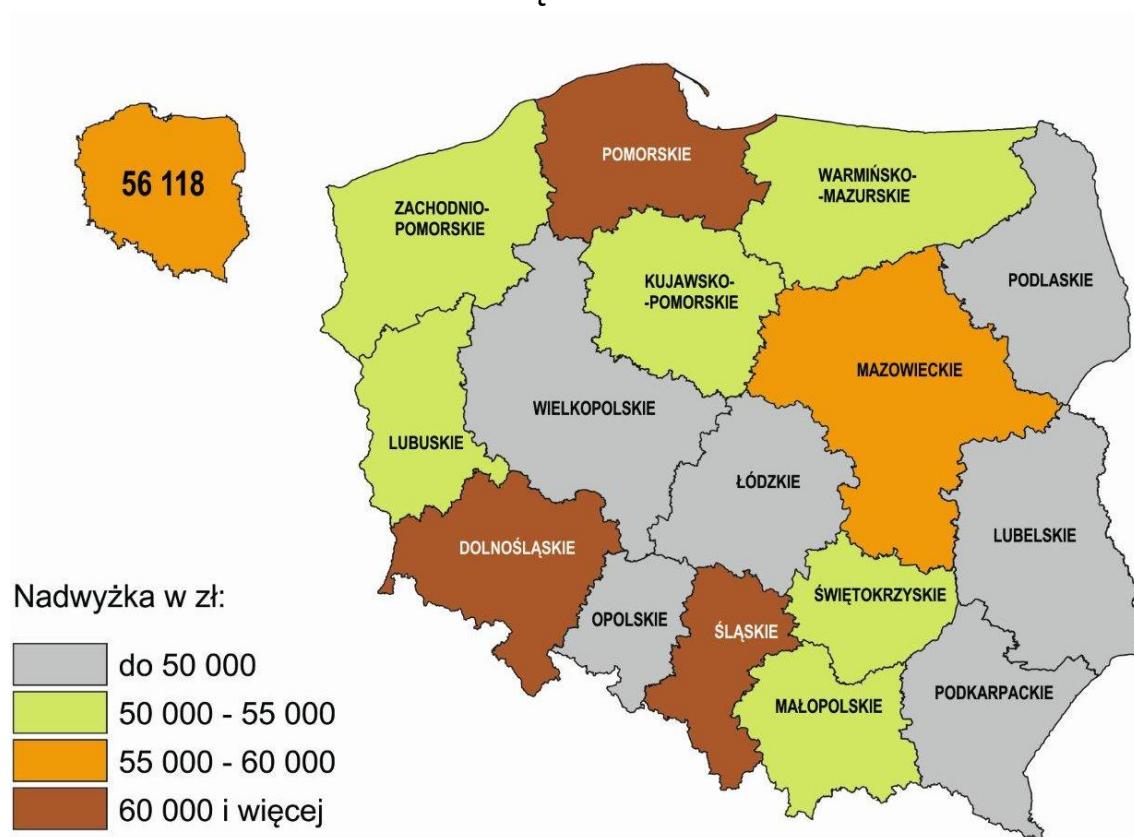

Kartogram 8. **UDZIAŁ SPRZEDAŻY DETALICZNEJ W PRZYCHODACH W 2013 R.**

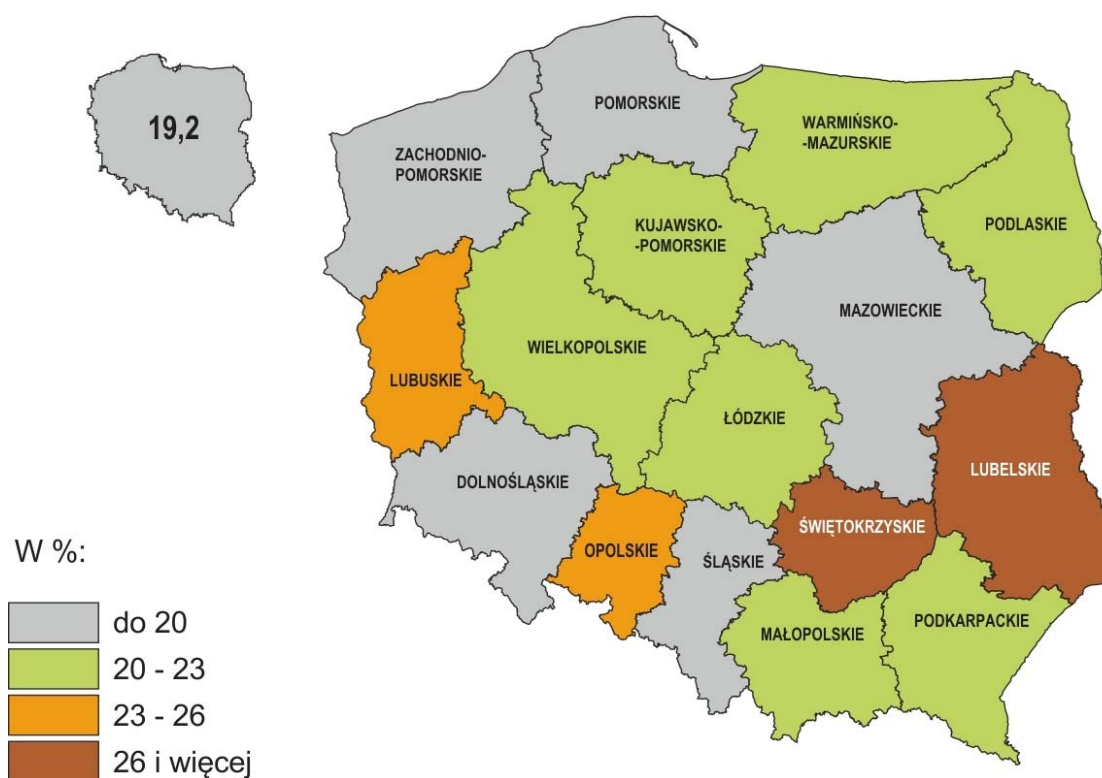

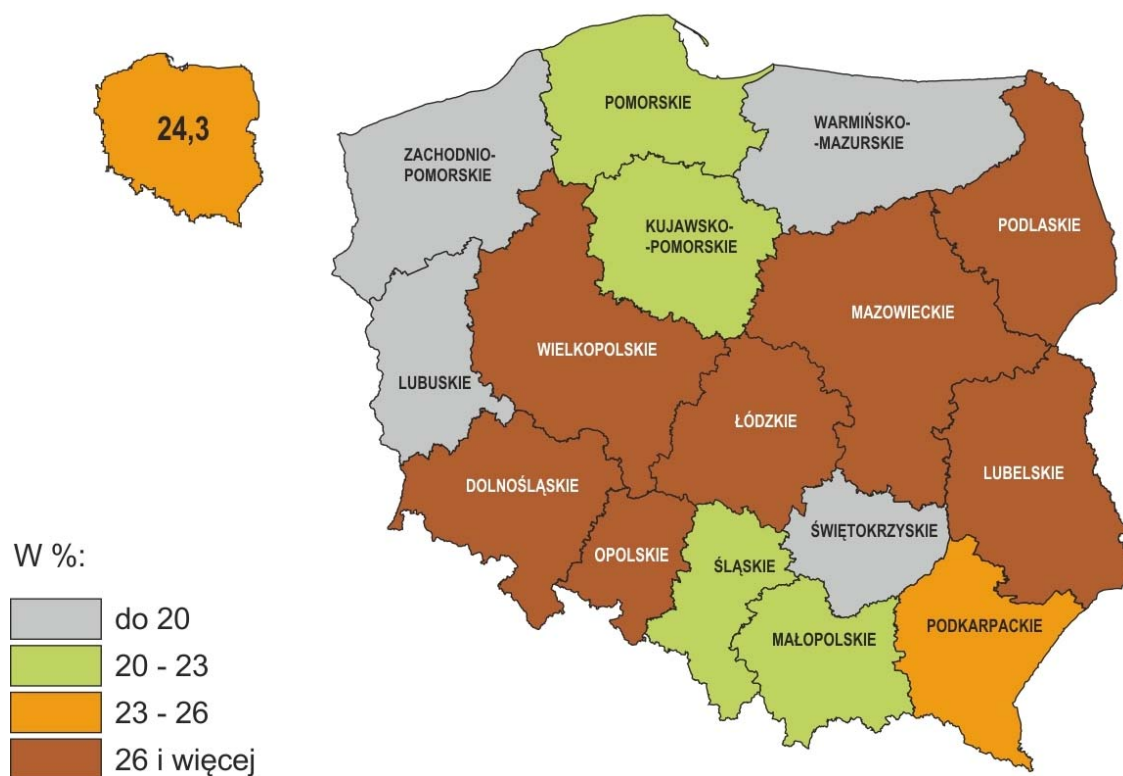
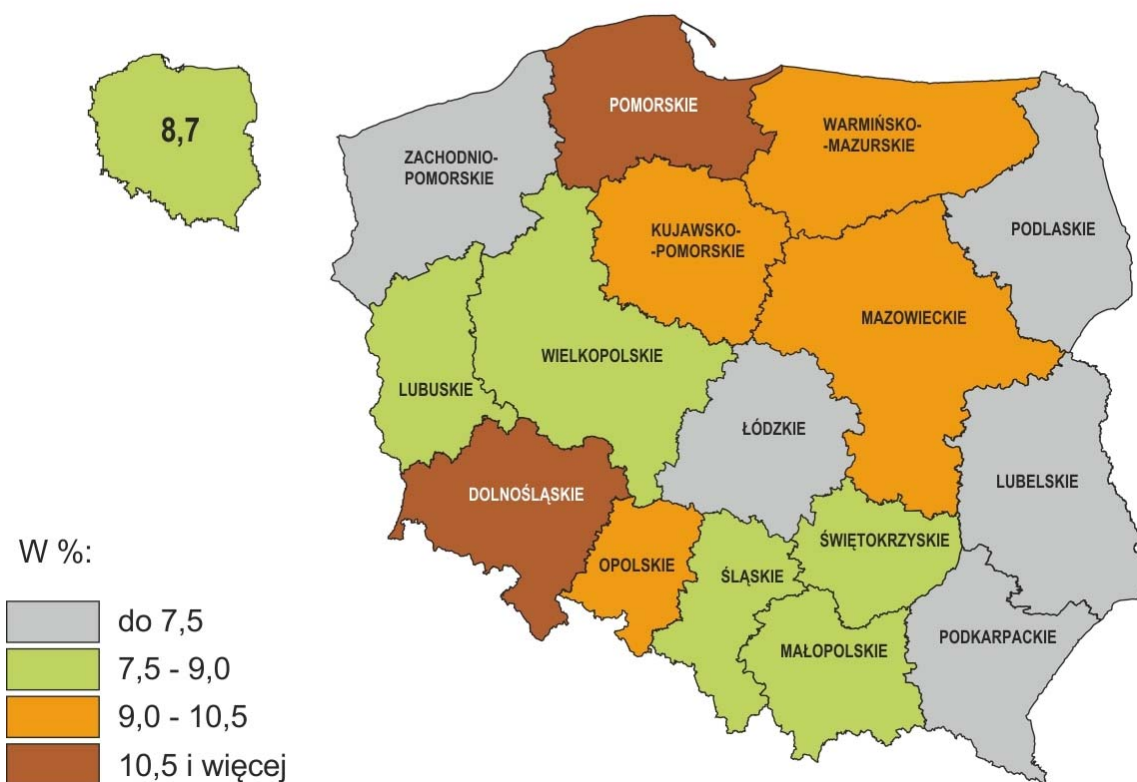
Kartogram 9. **UDZIAŁ SPRZEDAŻY HURTOWEJ W PRZYCHODACH W 2013 R.**Kartogram 10. **UDZIAŁ PRODUKCJI BUDOWLANO-MONTAŻOWEJ W PRZYCHODACH W 2013 R.**

Aneks tabelaryczny
Tabular annex

Tabl. 1. **Podstawowe dane o działalności gospodarczej mikroprzedsiębiorstw***Basic data on economic activity of microenterprises*

WYSZCZEGÓLNIENIE <i>SPECIFICATION</i>	2009	2010	2011	2012	2013
Liczba jednostek..... <i>Number of entities</i>	1 666 116	1 716 255	1 772 575	1 782 968	1 754 389
Pracujący (stan w dniu 31 XII) <i>Persons employed (as of 31 XII)</i>	3 526 793	3 479 325	3 578 122	3 543 639	3 441 668
Przeciętna liczba zatrudnionych <i>Average number of paid employees</i>	1 346 775	1 283 101	1 286 633	1 232 627	1 169 010
Wynagrodzenia brutto w tys. zł..... <i>Gross wages and salaries in thous. zł</i>	29 189 946	28 932 413	30 685 329	31 262 350	30 085 052
Środki trwale brutto w tys. zł..... <i>Gross fixed assets in thous. zł</i>	151 569 964	167 425 773	184 742 216	201 588 603	220 228 654
Nakłady na środki trwale w tys. zł..... <i>Outlays on fixed assets in thous. zł</i>	22 237 099	22 467 708	25 477 874	23 642 998	26 595 810
Przychody ogółem w tys. zł <i>Total revenues in thous. zł</i>	738 167 114	761 424 452	816 494 595	819 634 932	840 196 757
Koszty ogółem w tys. zł..... <i>Total costs in thous. zł</i>	651 294 530	668 696 192	716 681 780	732 188 709	741 743 709
Sprzedaż detaliczna w tys. zł <i>Retail sale in thous. zł</i>	188 774 955	178 388 828	186 405 037	188 357 148	184 058 210
Sprzedaż hurtowa w tys. zł <i>Wholesale in thous. zł</i>	183 658 343	203 876 547	216 083 695	229 628 745	232 477 637
Produkcja budowlano-montażowa w tys. zł..... <i>Construction and assembly production in thous. zł</i>	70 745 585	74 983 118	78 966 035	74 279 420	73 205 132

Tabl. 2. **Wskaźniki dotyczące działalności gospodarczej mikroprzedsiębiorstw***Microenterprises' economic activity indicators*

WYSZCZEGÓLNIENIE <i>SPECIFICATION</i>	2009	2010	2011	2012	2013
Mikroprzedsiębiorstwa na 100 tys. mieszkańców..... <i>Microenterprises per 100 thous. of residents</i>	4 367	4 456	4 601	4 627	4 557
Pracujący na 1000 mikroprzedsiębiorstw..... <i>Persons employed per 1000 of microenterprises</i>	2 117	2 027	2 019	1 987	1 962
Przeciętna liczba zatrudnionych na 1000 mikroprzedsiębiorstw..... <i>Average number of paid employees per 1000 of microenterprises</i>	808	748	726	691	666
Nadwyżka przychodów nad kosztami przypadająca na 1 mikroprzedsiębiorstwo w zł... <i>Excess of total revenues over total costs per 1 microenterprise in zł</i>	52 141	54 029	56 310	49 045	56 118
Miesięczne przychody na 1 pracującego w zł <i>Monthly revenues per 1 person employed in zł</i>	14 275	19 444	20 001	20 372	21 392
Przeciętne wynagrodzenie miesięczne brutto na 1 zatrudnionego w zł <i>Average gross monthly wages and salaries per one paid employee in zł</i>	1 806	1 879	1 987	2 114	2 145
Nadwyżka przychodów nad kosztami w przychodach ogółem w % <i>Excess of total revenues over total costs in total revenues in %</i>	11,8	12,2	12,2	10,7	11,7
Udział sprzedaży detalicznej w przychodach ogółem w % <i>The share of retail sale in total revenues in %</i>	22,6	20,7	20,0	20,1	19,2
Udział sprzedaży hurtowej w przychodach ogółem w % <i>The share of wholesale in total revenues in %</i>	22,0	23,6	23,2	24,5	24,3
Udział produkcji budowlano-montażowej w przychodach ogółem w % <i>The share of construction and assembly production in total revenues in %</i>	9,6	9,8	9,7	9,1	8,7

Tabl. 3. **Mikroprzedsiębiorstwa, przeciętne zatrudnienie, wynagrodzenia brutto, środki trwałe i nakłady na środki trwałe według sekcji PKD w 2013 r.**

Microenterprises, average number of paid employees, gross wages and salaries, gross fixed assets and outlays on fixed assets by NACE Rev. 2 sections in 2013

WYSZCZEGÓLNIENIE <i>SPECIFICATION</i>	Liczba jednostek <i>Number of units</i>	Przeciętne zatrudnienie <i>Average number of paid employees</i>	Wynagrodzenia brutto <i>Gross wages and salaries</i>	Środki trwałe brutto <i>Gross fixed assets</i>	Nakłady na środki trwałe <i>Outlays on fixed assets</i>
			w tys. zł <i>in in thous. zł</i>		
O G Ó Ł E M <i>TOTAL</i>	1 754 389	1 169 010	30 085 052	220 228 654	26 595 810
Sekcja A Rolnictwo, leśnictwo, łowiectwo i rybactwo <i>Section A</i> <i>Agriculture, forestry and fishing</i>	9 070	9 100	193 836	832 734	112 394
Sekcja B + C + D + E Przemysł <i>Section B + C + D + E</i> <i>Industry</i>	159 141	158 776	3 929 719	31 902 154	3 224 433
w tym: of which: Sekcja C Przetwórstwo przemysłowe..... <i>Section C</i> <i>Manufacturing</i>	150 765	149 799	3 668 085	23 358 119	2 335 812
Sekcja F Budownictwo <i>Section F</i> <i>Construction</i>	213 244	162 247	3 705 686	22 705 535	3 863 892
Sekcja G Handel i naprawa poj. samoch. ^Δ <i>Section G</i> <i>Trade and repair of motorvehicles ^Δ</i>	474 965	399 795	10 249 670	44 602 714	3 990 824
Sekcja H Transport i gospodarka magazynowa..... <i>Section H</i> <i>Transportation and storage</i>	130 177	91 949	2 176 217	18 344 584	1 769 998
Sekcja I Zakwaterowanie i gastronomia ^Δ <i>Section I</i> <i>Accommodation and food service activities</i>	45 225	51 044	1 070 531	8 341 195	901 409
Sekcja J Informacja i komunikacja <i>Section J</i> <i>Information and communication</i>	67 929	28 260	1 119 139	6 645 094	510 598

Tabl. 3. **Mikroprzedsiębiorstwa, przeciętne zatrudnienie, wynagrodzenia brutto, środki trwałe i nakłady na środki trwałe według sekcji PKD w 2013 r. (dok.)**

Microenterprises, average number of paid employees, gross wages and salaries, gross fixed assets and outlays on fixed assets by NACE Rev. 2 sections in 2013 (cont.)

WYSZCZEGÓLNIENIE <i>SPECIFICATION</i>	Liczba jednostek <i>Number of units</i>	Przeciętne zatrudnienie <i>Average number of paid employees</i>	Wynagrodzenia brutto	Środki trwałe brutto	Nakłady na środki trwałe
			<i>Gross wages and salaries</i>	<i>Gross fixed assets</i>	<i>Outlays on fixed assets</i>
			w tys. zł	in in thous. zł	
Sekcja K					
Działalność finansowa i ubezpieczeniowa.....	57 774	19 884	611 223	5 047 897	613 214
Section K <i>Financial and insurance activities</i>					
Sekcja L					
Obsługa rynku nieruchomości ^Δ	38 860	26 485	932 709	48 220 368	7 716 727
Section L <i>Real estate activities</i>					
Sekcja M					
Działalność profesjonalna, naukowa i techniczna	212 266	100 571	2 969 914	13 717 624	1 764 892
Section M <i>Professional, scientific and technical activities</i>					
Sekcja N					
Administrowanie i działalność wspierająca ^Δ	54 510	26 745	759 584	5 025 740	712 414
Section N <i>Administrative and support service activities</i>					
Sekcja P					
Edukacja	44 587	12 066	344 924	2 108 613	249 238
Section P <i>Education</i>					
Sekcja Q					
Opieka zdrowotna i pomoc społeczna.....	148 749	42 352	1 165 334	8 872 278	769 486
Section Q <i>Human health and social work activities</i>					
Sekcja R					
Działalność związana z kulturą, rozrywką i rekreacją.....	16 557	5 274	148 223	1 818 825	182 131
Section R <i>Arts, entertainment and recreation</i>					
Sekcja S					
Pozostała działalność usługowa.....	81 336	34 460	708 341	2 043 299	214 160
Section S <i>Other service activities</i>					

Tabl. 4. **Pracujący w mikroprzedsiębiorstwach według statusu zatrudnienia oraz sekcji PKD**
Persons employed in microenterprises by employment status and NACE Rev. 2 sections

Lp. No.	WYSZCZEGÓLNIENIE <i>SPECIFICATION</i>	Pracujący ogółem <i>Total persons employed</i>	w tym w głównym miejscu pracy <i>of which in the main workplace</i>	
			razem <i>total</i>	w tym kobiety <i>of which women</i>
1	O G Ó Ł E M <i>TOTAL</i>	3 441 668	2 853 747	1 174 787
	Sekcja A			
2	Rolnictwo, leśnictwo, łowiectwo i rybactwo <i>Section A</i> <i>Agriculture, forestry and fishing</i>	20 606	18 634	1 938
	Sekcja B + C + D + E			
3	Przemysł <i>Section B + C + D + E</i> <i>Industry</i>	377 726	327 031	90 623
	w tym: of which:			
4	Sekcja C Przetwórstwo przemysłowe..... <i>Section C</i> <i>Manufacturing</i>	356 714	310 389	86 687
	Sekcja F			
5	Budownictwo <i>Section F</i> <i>Construction</i>	425 593	358 334	35 851
	Sekcja G			
6	Handel i naprawa poj. samoch. ^Δ <i>Section G</i> <i>Trade and repair of motorvehicles ^Δ</i>	1 052 833	903 257	442 122
	Sekcja H			
7	Transport i gospodarka magazynowa..... <i>Section H</i> <i>Transportation and storage</i>	255 643	218 846	28 863
	Sekcja I			
8	Zakwaterowanie i gastronomia ^Δ <i>Section I</i> <i>Accommodation and food service activities</i>	128 357	110 830	68 946
	Sekcja J			
9	Informacja i komunikacja <i>Section J</i> <i>Information and communication</i>	112 737	82 520	23 309

^a stan w dniu 31 XII (as of 31 XII)

w 2013 r.^a
in 2013^a

Właściciele, współwłaściciele i bezpł. pomagający członkowie rodzin <i>Owners, co-owners and contributing family workers</i>	w tym w głównym miejscu pracy <i>of which in the main workplace</i>		Zatrudnieni na podstawie umowy o pracę <i>Persons hired on the basis of an employment agreement</i>	w tym w głównym miejscu pracy <i>of which in the main workplace</i>		Lp. No.
	razem <i>total</i>	w tym kobiety <i>of which women</i>		razem <i>total</i>	w tym kobiety <i>of which women</i>	
1 999 067	1 492 593	538 539	1 442 601	1 361 155	636 248	1
10 220	8 584	1 058	10 386	10 050	880	2
189 236	147 451	35 646	188 489	179 580	54 977	3
179 267	141 269	34 217	177 447	169 119	52 470	4
232 347	174 840	14 025	193 247	183 494	21 826	5
567 426	441 039	183 300	485 407	462 218	258 822	6
142 489	112 361	14 133	113 154	106 485	14 730	7
56 541	42 601	21 366	71 816	68 230	47 580	8
78 323	50 817	8 836	34 414	31 703	14 473	9

Tabl. 4. Pracujący w mikroprzedsiębiorstwach według statusu zatrudnienia oraz sekcji PKD

Persons employed in microenterprises by employment status and NACE Rev. 2 sections

Lp. No.	WYSZCZEGÓLNIENIE <i>SPECIFICATION</i>	Pracujący ogółem <i>Total persons employed</i>	w tym w głównym miejscu pracy <i>of which in the main workplace</i>	
			razem <i>total</i>	w tym kobiety <i>of which women</i>
1	Sekcja K Działalność finansowa i ubezpieczeniowa..... Section K <i>Financial and insurance activities</i>	87 646	68 067	35 954
2	Sekcja L Obsługa rynku nieruchomości ^Δ Section L <i>Real estate activities</i>	78 352	57 689	28 940
3	Sekcja M Działalność profesjonalna, naukowa i techniczna Section M <i>Professional, scientific and technical activities</i>	360 670	287 578	142 619
4	Sekcja N Administrowanie i działalność wspierająca ^Δ Section N <i>Administrative and support service activities</i>	96 671	75 083	36 443
5	Sekcja P Edukacja Section P <i>Education</i>	67 370	46 464	27 273
6	Sekcja Q Opieka zdrowotna i pomoc społeczna..... Section Q <i>Human health and social work activities</i>	215 987	165 282	119 004
7	Sekcja R Działalność związana z kulturą, rozrywką i rekreacją..... Section R <i>Arts, entertainment and recreation</i>	25 149	18 035	8 791
8	Sekcja S Pozostała działalność usługowa..... Section S <i>Other service activities</i>	136 326	116 095	84 112

^Δ stan w dniu 31 XII (*as of 31 XII*)

w 2013 r.^a (dok.)
in 2013^a (cont.)

Właściciele, współwłaściciele i bezpł. pomagający członkowie rodzin <i>Owners, co-owners and contributing family workers</i>	w tym w głównym miejscu pracy <i>of which in the main workplace</i>		Zatrudnieni na podstawie umowy o pracę <i>Persons hired on the basis of an employment agreement</i>	w tym w głównym miejscu pracy <i>of which in the main workplace</i>		Lp. No.
	razem <i>total</i>	w tym kobiety <i>of which women</i>		razem <i>total</i>	w tym kobiety <i>of which women</i>	
61 389	44 830	19 452	26 257	23 237	16 502	1
45 107	28 423	11 621	33 245	29 266	17 319	2
239 303	174 492	69 136	121 367	113 085	73 482	3
60 271	40 635	18 728	36 400	34 448	17 715	4
48 853	30 227	15 462	18 517	16 237	11 810	5
163 672	116 526	74 418	52 315	48 757	44 586	6
18 382	11 848	5 200	6 767	6 187	3 591	7
85 507	67 919	46 157	50 819	48 177	37 955	8

Tabl. 5. **Przychody i koszty, sprzedaż detaliczna i hurtowa mikroprzedsiębiorstw według sekcji PKD w 2013 r.**
Revenues and costs, retail sale and wholesale of microenterprises by NACE Rev. 2 sections in 2013

WYSZCZEGÓLNIENIE <i>SPECIFICATION</i>	Przychody ogółem <i>Total revenues</i>	Koszty ogółem <i>Total costs</i>	Sprzedaż detaliczna <i>Retail sale</i>	Sprzedaż hurtowa <i>Wholesale</i>
	w tys. zł		in thous. zł	
O G Ó Ł E M <i>TOTAL</i>	840 196 757	741 743 709	184 058 210	232 477 637
Sekcja A Rolnictwo, leśnictwo, łowiectwo i rybactwo <i>Section A</i> <i>Agriculture, forestry and fishing</i>	3 049 836	2 170 434	3 544	6 468
Sekcja B + C + D + E Przemysł <i>Section B + C + D + E</i> <i>Industry</i>	64 150 891	54 279 308	543 208	457 729
of which: Sekcja C <i>Manufacturing</i>	56 126 455	46 776 381	523 383	372 012
Sekcja F Budownictwo <i>Section F</i> <i>Construction</i>	93 064 058	71 551 079	438 809	220 888
Sekcja G Handel i naprawa poj. samoch. ^Δ <i>Section G</i> <i>Trade and repair of motorvehicles ^A</i>	376 059 316	356 734 182	182 220 210	231 246 684
Sekcja H Transport i gospodarka magazynowa..... <i>Section H</i> <i>Transportation and storage</i>	52 940 265	46 928 099	162 412	258 108
Sekcja I Zakwaterowanie i gastronomia ^Δ <i>Section I</i> <i>Accommodation and food service activities</i>	12 291 727	11 471 238	99 182	21 703
Sekcja J Informacja i komunikacja <i>Section J</i> <i>Information and communication</i>	22 215 540	18 514 935	62 355	39 954

Tabl. 5. **Przychody i koszty, sprzedaż detaliczna i hurtowa mikroprzedsiębiorstw według sekcji PKD w 2013 r. (dok.)**
Revenues and costs, retail sale and wholesale of microenterprises by NACE Rev. 2 sections in 2013 (cont.)

WYSZCZEGÓLNIENIE <i>SPECIFICATION</i>	Przychody ogółem <i>Total revenues</i>	Koszty ogółem <i>Total costs</i>	Sprzedaż detaliczna <i>Retail sale</i>	Sprzedaż hurtowa <i>Wholesale</i>
	w tys. zł		in thous. zł	
Sekcja K Działalność finansowa i ubezpieczeniowa.....	85 562 344	82 994 618	62 003	7 327
Section K <i>Financial and insurance activities</i>				
Sekcja L Obsługa rynku nieruchomości ^Δ	24 029 422	21 831 942	115 023	41 707
Section L <i>Real estate activities</i>				
Sekcja M Działalność profesjonalna, naukowa i techniczna	50 322 264	35 293 668	132 513	113 094
Section M <i>Professional, scientific and technical activities</i>				
Sekcja N Administrowanie i działalność wspierająca ^Δ	17 421 179	13 775 375	50 930	15 899
Section N <i>Administrative and support service activities</i>				
Sekcja P Edukacja	4 948 409	3 654 772	34 932	141
Section P <i>Education</i>				
Sekcja Q Opieka zdrowotna i pomoc społeczna.....	22 296 842	12 623 287	36 443	20 595
Section Q <i>Human health and social work activities</i>				
Sekcja R Działalność związana z kulturą, rozrywką i rekreacją.....	4 094 255	3 595 809	14 280	11 591
Section R <i>Arts, entertainment and recreation</i>				
Sekcja S Pozostała działalność usługowa.....	7 750 409	6 324 963	82 366	15 748
Section S <i>Other service activities</i>				

Tabl. 6. **Mikroprzedsiębiorstwa według lat prowadzenia działalności gospodarczej i sekcji PKD w 2013 r.**
Microenterprises by years of economic activity and by NACE Rev. 2 sections in 2013

WYSZCZEGÓLNIENIE <i>SPECIFICATION</i>	Lata prowadzenia działalności gospodarczej <i>Years of economic activity</i>						
	ogółem <i>total</i>	do 1 roku <i>up to 1 year</i>	2	3	4	5	6 lat i więcej <i>6 years and more</i>
O G Ó Ł E M <i>TOTAL</i>	1 754 389	187 140	178 981	134 093	118 235	98 593	1 037 347
Sekcja A Rolnictwo, leśnictwo, łowiectwo i rybactwo	9 071	881	810	783	857	547	5 193
Section A <i>Agriculture, forestry and fishing</i>							
Sekcja B + C + D + E Przemysł	159 142	16 158	14 484	9 859	9 647	8 105	100 889
Section B + C + D + E <i>Industry</i>							
w tym: of which:							
Sekcja C Przetwórstwo przemysłowe.....	150 765	15 076	13 334	9 421	9 186	7 357	96 391
Section C <i>Manufacturing</i>							
Sekcja F Budownictwo	213 244	25 361	25 921	17 888	14 938	12 850	116 286
Section F <i>Construction</i>							
Sekcja G Handel i naprawa poj. samoch. ^Δ	474 965	49 959	44 961	32 605	28 615	23 512	295 313
Section G <i>Trade and repair of motorvehicles ^Δ</i>							
Sekcja H Transport i gospodarka magazynowa.....	130 177	9 732	10 397	9 257	9 153	6 430	85 208
Section H <i>Transportation and storage</i>							
Sekcja I Zakwaterowanie i gastronomia ^Δ	45 225	5 067	5 269	3 944	3 259	2 634	25 052
Section I <i>Accommodation and food service activities</i>							
Sekcja J Informacja i komunikacja	67 929	9 767	9 498	7 250	6 692	4 867	29 855
Section J <i>Information and communication</i>							

Tabl. 6. **Mikroprzedsiębiorstwa według lat prowadzenia działalności gospodarczej i sekcji PKD w 2013 r. (dok.)**
Microenterprises by years of economic activity and by NACE Rev. 2 sections in 2013 (cont.)

WYSZCZEGÓLNIENIE <i>SPECIFICATION</i>	Lata prowadzenia działalności gospodarczej <i>Years of economic activity</i>						
	ogółem <i>total</i>	do 1 roku <i>up to 1 year</i>	2	3	4	5	6 lat i więcej <i>6 years and more</i>
Sekcja K Działalność finansowa i ubezpieczeniowa.....	57 774	6 152	6 014	4 522	3 952	3 379	33 755
Section K <i>Financial and insurance activities</i>							
Sekcja L Obsługa rynku nieruchomości ^Δ	38 860	2 788	1 910	2 212	1 996	1 701	28 253
Section L <i>Real estate activities</i>							
Sekcja M Działalność profesjonalna, naukowa i techniczna	212 264	22 488	22 388	18 803	16 278	12 085	120 222
Section M <i>Professional, scientific and technical activities</i>							
Sekcja N Administrowanie i działalność wspierająca ^Δ	54 510	9 855	7 721	4 923	3 742	3 943	24 326
Section N <i>Administrative and support service activities</i>							
Sekcja P Edukacja	44 587	6 379	5 610	4 393	3 372	3 591	21 242
Section P <i>Education</i>							
Sekcja Q Opieka zdrowotna i pomoc społeczna.....	148 750	9 264	12 406	9 830	7 594	9 642	100 014
Section Q <i>Human health and social work activities</i>							
Sekcja R Działalność związana z kulturą, rozrywką i rekreacją.....	16 558	2 862	1 913	1 837	1 003	1 025	7 918
Section R <i>Arts, entertainment and recreation</i>							
Sekcja S Pozostała działalność usługowa.....	81 336	10 429	9 682	5 986	7 136	4 283	43 820
Section S <i>Other service activities</i>							

Tabl. 7. **Mikroprzedsiębiorstwa według liczby pracujących w głównym miejscu pracy i sekcji PKD w 2013 r.**
Microenterprises by number of persons employed in the main workplace and by NACE Rev. 2 sections in 2013

WYSZCZEGÓLNIENIE <i>SPECIFICATION</i>	Liczba pracujących w głównym miejscu pracy <i>Number of persons employed in the main workplace</i>						
	ogółem <i>total</i>	do 1 osoby <i>up to 1 person</i>	2	3	4	5	6 osób i więcej <i>6 persons and more</i>
OGÓŁEM <i>TOTAL</i>	1 754 388	1 234 701	194 983	113 413	75 306	45 614	90 371
Sekcja A Rolnictwo, leśnictwo, łowiectwo i rybactwo <i>Section A</i> <i>Agriculture, forestry and fishing</i>	9 068	5 714	875	636	589	558	696
Sekcja B + C + D + E Przemysł <i>Section B + C + D + E</i> <i>Industry</i>	159 144	100 026	18 591	11 230	8 494	6 232	14 571
w tym: of which: Sekcja C Przetwórstwo przemysłowe..... <i>Section C</i> <i>Manufacturing</i>	150 765	94 826	17 918	10 410	7 832	5 907	13 872
Sekcja F Budownictwo <i>Section F</i> <i>Construction</i>	213 243	149 295	22 829	12 978	9 835	5 996	12 310
Sekcja G Handel i naprawa poj. samoch. ^A <i>Section G</i> <i>Trade and repair of motorvehicles ^A</i>	474 964	288 572	72 207	40 823	27 515	15 936	29 911
Sekcja H Transport i gospodarka magazynowa..... <i>Section H</i> <i>Transportation and storage</i>	130 178	92 746	13 591	7 607	5 280	3 694	7 260
Sekcja I Zakwaterowanie i gastronomia ^A <i>Section I</i> <i>Accommodation and food service activities</i>	45 226	22 443	6 964	4 755	4 001	1 817	5 246
Sekcja J Informacja i komunikacja <i>Section J</i> <i>Information and communication</i>	67 929	55 758	5 513	2 122	1 420	1 132	1 984

Tabl. 7. **Mikroprzedsiębiorstwa według liczby pracujących w głównym miejscu pracy i sekcji PKD w 2013 r. (dok.)**
Microenterprises by number of persons employed in the main workplace and by NACE Rev. 2 sections in 2013 (cont.)

WYSZCZEGÓLNIENIE <i>SPECIFICATION</i>	Liczba pracujących w głównym miejscu pracy <i>Number of persons employed in the main workplace</i>						
	ogółem <i>total</i>	do 1 osoby <i>up to 1 person</i>	2	3	4	5	6 osób i więcej <i>6 persons and more</i>
Sekcja K							
Działalność finansowa i ubezpieczeniowa.....	57 774	46 991	4 868	3 269	1 010	664	972
Section K <i>Financial and insurance activities</i>							
Sekcja L							
Obsługa rynku nieruchomości ^Δ	38 862	27 353	4 213	2 939	1 752	1 098	1 507
Section L <i>Real estate activities</i>							
Sekcja M							
Działalność profesjonalna, naukowa i techniczna	212 267	164 648	19 898	10 773	6 188	3 244	7 516
Section M <i>Professional, scientific and technical activities</i>							
Sekcja N							
Administrowanie i działalność wspierająca ^Δ	54 509	42 557	3 123	3 843	1 903	1 222	1 861
Section N <i>Administrative and support service activities</i>							
Sekcja P							
Edukacja	44 587	37 540	2 265	2 444	1 032	784	522
Section P <i>Education</i>							
Sekcja Q							
Opieka zdrowotna i pomoc społeczna.....	148 749	128 290	8 326	3 950	2 778	1 706	3 699
Section Q <i>Human health and social work activities</i>							
Sekcja R							
Działalność związana z kulturą, rozrywką i rekreacją.....	16 559	13 723	1 248	802	308	164	314
Section R <i>Arts, entertainment and recreation</i>							
Sekcja S							
Pozostała działalność usługowa.....	81 335	59 046	10 472	5 243	3 203	1 369	2 002
Section S <i>Other service activities</i>							

Tabl. 8. **Wskaźniki działalności gospodarczej mikroprzedsiębiorstw według sekcji PKD w 2013 r.**
Microenterprises' economic activity indicators by NACE Rev. 2 sections in 2013

Lp. No.	WYSZCZEGÓLNIENIE <i>SPECIFICATION</i>	Mikroprzedsiębiorstwa na 100 tys. mieszkańców <i>Microenterprises per 100 thous. of residents</i>	Pracujący (stan w dniu 31 XII) <i>Persons employed (as of 31 XII)</i>	Przeciętne zatrudnienie <i>Average number of paid employees</i>	Przeciętne wynagrodzenie miesięczne brutto na 1 zatrudnionego w zł <i>Average gross monthly wages and salaries per one paid employee in zł</i>
			na 1000 mikroprzedsiębiorstw <i>per 1000 of microenterprises</i>		
1	OGÓŁEM <i>TOTAL</i>	4 557	1 962	666	2 145
	Sekcja A				
2	Rolnictwo, leśnictwo, łowiectwo i rybactwo <i>Section A</i> <i>Agriculture, forestry and fishing</i>	24	2 272	1 003	1 775
	Sekcja B + C + D + E				
3	Przemysł <i>Section B + C + D + E</i> <i>Industry</i>	413	2 374	998	2 063
	w tym: of which:				
4	Sekcja C Przetwórstwo przemysłowe..... <i>Section C</i> <i>Manufacturing</i>	392	2 366	994	2 041
	Sekcja F				
5	Budownictwo <i>Section F</i> <i>Construction</i>	554	1 996	761	1 903
	Sekcja G				
6	Handel i naprawa poj. samoch. ^Δ <i>Section G</i> <i>Trade and repair of motorvehicles ^Δ</i>	1 234	2 217	842	2 136
	Sekcja H				
7	Transport i gospodarka magazynowa..... <i>Section H</i> <i>Transportation and storage</i>	338	1 964	706	1 972
	Sekcja I				
8	Zakwaterowanie i gastronomia ^Δ <i>Section I</i> <i>Accommodation and food service activities</i>	117	2 838	1 129	1 748
	Sekcja J				
9	Informacja i komunikacja <i>Section J</i> <i>Information and communication</i>	176	1 660	416	3 300

Miesięczne przychody na 1 pracującego w zł <i>Monthly revenues per 1 person employed in zł</i>	Rentowność obrotu brutto w % <i>Gross turnover profitability rate in %</i>	Nadwyżka przychodów nad kosztami przypadająca na 1 mikroprzedsiębiorstwo w zł <i>Excess of total revenues over total costs per 1 micro-enterprise in zł</i>	Udział sprzedaży detalicznej <i>The share of retail sale</i>	Udział sprzedaży hurtowej <i>The share of wholesale</i>	Lp. No.
			w przychodach ogółem w % <i>in total revenues in %</i>		
21 392	11,7	56 118	19,2	24,3	1
12 790	28,8	96 957	0,1	0,2	2
x	15,4	62 030	0,7	0,6	3
x	16,7	62 018	0,8	0,6	4
19 437	23,1	100 884	0,4	0,2	5
31 040	5,1	40 688	41,7	52,9	6
17 900	11,4	46 185	0,3	0,4	7
8 480	6,7	18 142	0,7	0,2	8
17 622	16,7	54 478	0,2	0,2	9

Tabl. 8. **Wskaźniki działalności gospodarczej mikroprzedsiębiorstw według sekcji PKD w 2013 r. (dok.)**
Microenterprises' economic activity indicators by NACE Rev. 2 sections in 2013 (cont.)

Lp. No.	WYSZCZEGÓLNIENIE <i>SPECIFICATION</i>	Mikroprzedsiębiorstwa na 100 tys. mieszkańców <i>Microenterprises per 100 thous. of residents</i>	Pracujący (stan w dniu 31 XII) <i>Persons employed (as of 31 XII)</i>	Przeciętne zatrudnienie <i>Average number of paid employees</i>	Przeciętne wynagrodzenie miesięczne brutto na 1 zatrudnionego w zł <i>Average gross monthly wages and salaries per one paid employee in zł</i>
			na 1000 mikroprzedsiębiorstw <i>per 1000 of microenterprises</i>		
1	Sekcja K Działalność finansowa i ubezpieczeniowa..... Section K <i>Financial and insurance activities</i>	150	1 517	344	2 562
2	Sekcja L Obsługa rynku nieruchomości ^Δ Section L <i>Real estate activities</i>	101	2 016	682	2 935
3	Sekcja M Działalność profesjonalna, naukowa i techniczna Section M <i>Professional, scientific and technical activities</i>	551	1 699	474	2 461
4	Sekcja N Administrowanie i działalność wspierająca ^Δ Section N <i>Administrative and support service activities</i>	142	1 773	491	2 367
5	Sekcja P Edukacja Section P <i>Education</i>	116	1 511	271	2 382
6	Sekcja Q Opieka zdrowotna i pomoc społeczna..... Section Q <i>Human health and social work activities</i>	386	1 452	285	2 293
7	Sekcja R Działalność związana z kulturą, rozrywką i rekreacją..... Section R <i>Arts, entertainment and recreation</i>	43	1 519	319	2 342
8	Sekcja S Pozostała działalność usługowa..... Section S <i>Other service activities</i>	211	1 676	424	1 713

Miesięczne przychody na 1 pracującego w zł <i>Monthly revenues per 1 person employed in zł</i>	Rentowność obrotu brutto w % <i>Gross turnover profitability rate in %</i>	Nadwyżka przychodów nad kosztami przypadająca na 1 mikroprzedsiębiorstwo w zł <i>Excess of total revenues over total costs per 1 micro-enterprise in zł</i>	Udział sprzedaży detalicznej <i>The share of retail sale</i>	Udział sprzedaży hurtowej <i>The share of wholesale</i>	Lp. No.
			w przychodach ogółem w % <i>in total revenues in %</i>		
86 188	3,0	44 444	0,1	0,0	1
26 580	9,1	56 549	0,4	0,2	2
12 217	29,9	70 801	0,2	0,2	3
16 379	20,9	66 883	0,3	0,1	4
6 762	26,1	29 014	0,7	0,0	5
8 903	43,4	65 033	0,2	0,1	6
15 468	12,2	30 105	0,3	0,2	7
5 035	18,4	17 525	1,0	0,2	8

Tabl. 10. Pracujący w mikroprzedsiębiorstwach według statusu zatrudnienia oraz województw w 2013 r. ^a*Persons employed in microenterprises by employment status and voivodship in 2013 ^a*

Lp. No.	WOJEWÓDZTWA VOIVODSHIPS	Pracujący ogółem <i>Total persons employed</i>	w tym: w głównym miejscu pracy <i>of which: in the main workplace</i>	
			razem <i>total</i>	w tym: kobiety <i>of which: women</i>
1	OGÓŁEM <i>TOTAL</i>	3 441 668	2 853 747	1 174 787
2	Dolnośląskie	271 201	217 105	92 557
3	Kujawsko-pomorskie	160 696	135 922	56 571
4	Lubelskie	143 436	119 943	47 351
5	Lubuskie	86 836	75 043	31 639
6	Łódzkie	224 484	171 319	70 536
7	Małopolskie	317 756	265 715	108 778
8	Mazowieckie	588 967	488 556	201 479
9	Opolskie	72 407	62 242	23 598
10	Podkarpackie	130 812	104 448	41 677
11	Podlaskie	79 538	66 005	26 308
12	Pomorskie	214 064	175 718	70 079
13	Śląskie	434 038	357 847	151 639
14	Świętokrzyskie	90 509	73 215	29 407
15	Warmińsko-mazurskie	101 391	87 674	37 103
16	Wielkopolskie	362 839	309 292	126 159
17	Zachodniopomorskie	162 694	143 703	59 905

^a stan w dniu 31 XII (*as of 31 XII*)

Właściciele, współwłaściciele i bezpłatnie pomagający członkowie rodzin <i>Owners, co-owners and contributing family workers</i>	w tym: w głównym miejscu pracy <i>of which: in the main workplace</i>		Zatrudnieni na podstawie umowy o pracę <i>Persons hired on the basis of an employment agreement</i>	w tym: w głównym miejscu pracy <i>of which: in the main workplace</i>		Lp. No.
	razem <i>total</i>	w tym: kobiety <i>of which: women</i>		razem <i>total</i>	w tym: kobiety <i>of which: women</i>	
	1 999 067	1 492 593		538 539	1 442 601	
160 539	112 192	42 471	110 662	104 913	50 086	2
94 869	73 390	29 073	65 827	62 532	27 499	3
84 811	64 840	23 431	58 626	55 103	23 920	4
50 800	41 133	16 548	36 036	33 911	15 091	5
131 932	86 045	30 853	92 553	85 273	39 683	6
185 061	140 014	50 207	132 695	125 700	58 571	7
342 868	256 127	93 847	246 099	232 429	107 633	8
42 658	34 079	9 960	29 749	28 163	13 637	9
78 117	55 100	19 053	52 695	49 348	22 624	10
50 206	38 883	13 615	29 332	27 122	12 693	11
126 438	93 371	30 992	87 626	82 347	39 087	12
237 841	172 800	61 211	196 197	185 048	90 428	13
53 205	38 097	12 557	37 304	35 118	16 849	14
58 250	46 485	17 825	43 141	41 188	19 278	15
201 055	155 690	54 993	161 784	153 602	71 166	16
100 418	84 346	31 902	62 277	59 356	28 003	17

Tabl. 11. **Mikroprzedsiębiorstwa, przeciętne zatrudnienie, wynagrodzenia brutto, środki trwale i nakłady na środki trwale według województw w 2013 r.**

Microenterprises, average number of paid employees, gross wages and salaries, gross fixed assets and outlays on fixed assets by voivodship in 2013

WOJEWÓDZTWA VOIVODSHIPS	Liczba jednostek Number of units	Przeciętne zatrudnienie Average number of paid employees	Wynagrodzenia brutto Gross wages and salaries	Środki trwale brutto Gross fixed assets	Nakłady na środki trwale Outlays on fixed assets
			w tys. zł	in in thous. zł	
OGÓŁEM.....	1 754 389	1 169 010	30 085 052	220 228 654	26 595 810
<i>TOTAL</i>					
Dolnośląskie.....	141 851	89 343	2 354 452	16 885 631	2 167 794
Kujawsko-pomorskie.....	84 488	54 019	1 260 334	8 633 556	916 457
Lubelskie	73 051	48 564	1 103 246	9 853 006	895 902
Lubuskie	44 070	29 293	716 153	5 387 332	473 159
Łódzkie	114 219	71 603	1 714 016	10 645 967	1 073 090
Małopolskie	160 938	107 773	2 574 305	15 921 779	1 990 772
Mazowieckie	301 021	202 608	6 424 742	54 321 539	7 604 269
Opolskie	37 292	25 124	608 689	5 244 186	469 494
Podkarpackie	69 539	43 873	1 001 034	7 288 056	1 114 271
Podlaskie	44 115	24 835	578 754	3 988 309	573 674
Pomorskie	112 416	71 202	1 886 702	13 668 664	1 160 119
Śląskie	205 198	152 471	3 750 594	24 997 893	3 395 745
Świętokrzyskie	47 539	30 337	685 937	5 684 257	382 392
Warmińsko-mazurskie	51 811	36 992	850 360	6 569 661	566 480
Wielkopolskie	177 707	130 118	3 310 735	18 185 337	1 909 551
Zachodniopomorskie	89 133	50 857	1 265 001	12 953 481	1 902 641

Tabl. 12. **Przychody i koszty, sprzedaż detaliczna i hurtowa mikroprzedsiębiorstw według województw w 2013 r.**
Revenues and costs, retail sale and wholesale of microenterprises by voivodship in 2013

WOJEWÓDZTWA <i>VOIVODSHIPS</i>	Przychody ogółem <i>Total revenues</i>	Koszty ogółem <i>Total costs</i>	Sprzedaż detaliczna <i>Retail sale</i>	Sprzedaż hurtowa <i>Wholesale</i>	Produkcja budowlano- montażowa <i>Construction and assembly production</i>
	w tys. zł <i>in thous. zł</i>				
OGÓŁEM <i>TOTAL</i>	840 196 757	741 743 709	184 058 210	232 477 637	73 205 132
Dolnośląskie	68 873 280	57 715 736	12 297 989	21 109 540	7 620 242
Kujawsko-pomorskie	31 900 448	27 349 588	7 679 187	8 302 605	2 916 178
Lubelskie	32 938 878	29 840 001	10 907 427	9 979 525	2 108 906
Lubuskie	19 394 159	17 156 585	5 434 513	3 790 822	1 597 876
Łódzkie	48 860 670	43 471 630	11 212 261	14 892 317	3 004 900
Małopolskie	69 636 058	61 091 241	17 182 126	17 908 529	5 654 632
Mazowieckie	177 699 700	160 422 995	31 020 350	53 588 287	17 196 232
Opolskie	15 048 742	13 508 156	4 400 948	4 700 946	1 544 333
Podkarpackie	30 257 631	27 430 577	7 491 054	8 114 560	2 202 972
Podlaskie	20 692 072	18 691 576	4 627 422	6 114 831	1 348 046
Pomorskie	48 826 771	41 668 186	10 339 070	11 784 368	5 272 767
Śląskie	100 688 831	86 225 005	20 076 944	26 192 717	8 042 819
Świętokrzyskie	20 948 800	18 483 976	6 343 017	4 234 840	1 791 882
Warmińsko-mazurskie	21 963 814	19 347 652	5 623 486	4 713 182	2 048 644
Wielkopolskie	90 765 788	82 340 296	21 099 979	29 006 382	7 936 745
Zachodniopomorskie	41 701 116	37 000 510	8 322 435	8 044 187	2 917 959

Tabl. 13. **Wskaźniki działalności gospodarczej mikroprzedsiębiorstw według województw w 2013 r.***Microenterprises' economic activity indicators by voivodship in 2013*

Lp. No.	WYSZCZEGÓLNIENIE SPECIFICATION	Mikroprzedsiębiorstwa na 100 tys. mieszkańców <i>Microenterprises per 100 thous. of residents</i>	Pracujący (stan w dniu 31 XII) <i>Persons employed (as of 31 XII)</i>	Przeciętne zatrudnienie <i>Average number of paid employees</i>	Przeciętne wynagrodzenie miesięczne brutto na 1 zatrudnionego w zł <i>Average gross monthly wages and salaries per one paid employee in zł</i>
			na 1000 mikroprzedsiębiorstw <i>per 1000 of microenterprises</i>		
1	OGÓŁEM <i>TOTAL</i>	4 557	1 962	666	2 145
2	Dolnośląskie	4 873	1 912	630	2 196
3	Kujawsko-pomorskie	4 035	1 902	639	1 944
4	Lubelskie	3 381	1 964	665	1 893
5	Lubuskie	4 311	1 970	665	2 037
6	Łódzkie	4 536	1 965	627	1 995
7	Małopolskie	4 794	1 974	670	1 991
8	Mazowieckie	5 672	1 957	673	2 643
9	Opolskie	3 703	1 942	674	2 019
10	Podkarpackie	3 267	1 881	631	1 901
11	Podlaskie	3 687	1 803	563	1 942
12	Pomorskie	4 904	1 904	633	2 208
13	Śląskie	4 455	2 115	743	2 050
14	Świętokrzyskie	3 742	1 904	638	1 884
15	Warmińsko-mazurskie	3 577	1 957	714	1 916
16	Wielkopolskie	5 131	2 042	732	2 120
17	Zachodniopomorskie	5 183	1 825	571	2 073

Miesięczne przychody na 1 pracującego w zł <i>Monthly revenues per 1 person employed in zł</i>	Rentowność obrotu brutto w % <i>Gross turnover profitability rate in %</i>	Nadwyżka przychodów nad kosztami przypadająca na 1 mikroprzedsiębiorstwo w zł <i>Excess of total revenues over total costs per 1 micro-enterprise in zł</i>	Udział sprzedaży detalicznej <i>The share of retail sale</i>	Udział sprzedaży hurtowej <i>The share of wholesale</i>	Udział produkcji budowlano-montażowej <i>The share of construction and assembly production</i>	Lp. No.
			w przychodach ogółem w % <i>in total revenues in %</i>			
21 392	11,7	56118	19,2	24,3	8,7	1
22 320	16,2	78657	15,8	27,1	11,1	2
17 473	14,3	53864	21,2	22,9	9,1	3
20 166	9,4	42421	29,4	26,9	6,4	4
19 470	11,5	50773	25,1	17,5	8,2	5
19 203	11,0	47182	20,2	26,8	6,1	6
19 214	12,3	53094	21,7	22,6	8,1	7
26 504	9,7	57394	15,2	26,3	9,7	8
18 339	10,2	41311	25,6	27,4	10,3	9
20 192	9,3	40654	21,9	23,7	7,3	10
22 846	9,7	45347	20,1	26,6	6,5	11
19 954	14,7	63679	18,5	21,1	10,8	12
20 308	14,4	70487	17,3	22,5	8,0	13
20 207	11,8	51849	26,5	17,7	8,6	14
19 083	11,9	50494	22,8	19,1	9,3	15
21 681	9,3	47412	20,1	27,7	8,7	16
22 445	11,3	52737	18,0	17,4	7,0	17

Tabl. 14. Mikroprzedsiębiorstwa, pracujący, przychody i wynagrodzenia brutto według województw oraz sekcji PKD w 2013 r.

Microenterprises, persons employed, revenues and gross wages and salaries by voivodship and NACE Rev. 2 sections in 2013

WOJEWÓDZTWA VOIVODSHIPS		W tym: Of which:					
		Ogółem Total	przemysł industry	budownictwo construction	handel i naprawa poj. samoch. ^Δ trade and repair of motorvehicles ^Δ	transport i gospodarka magazynowa transporta- tion and storage	działalność profesjonalna, naukowa i techniczna professional, scientific and technical activities
OGÓŁEM	a	1 754 389	159 141	213 244	474 965	130 177	212 266
	b	3 441 668	377 726	425 593	1 052 833	255 643	360 670
	c	840 196 757	64 150 891	93 064 058	376 059 316	52 940 265	50 322 264
	d	30 085 052	3 929 719	3 705 686	10 249 670	2 176 217	2 969 914
Dolnośląskie	a	141 851	11 212	18 763	36 100	9 840	18 656
	b	271 201	27 616	34 889	79 086	19 389	31 670
	c	68 873 280	4 358 231	10 444 722	29 854 478	3 722 300	3 459 316
	d	2 354 452	340 334	288 202	782 442	168 345	246 929
Kujawsko-pomorskie	a	84 488	7 438	9 410	23 825	6 545	8 605
	b	160 696	18 631	19 583	50 650	12 178	14 432
	c	31 900 448	2 876 665	3 073 556	14 458 922	2 120 946	1 483 885
	d	1 260 334	202 883	185 245	419 901	105 561	101 683
Lubelskie	a	73 051	6 162	8 824	23 453	5 627	7 560
	b	143 436	12 988	15 841	52 935	12 757	12 298
	c	32 938 878	2 101 844	2 290 044	18 801 093	1 946 398	1 081 878
	d	1 103 246	103 022	133 203	426 175	108 668	75 692
Lubuskie	a	44 070	3 579	5 684	13 112	3 250	4 483
	b	86 836	9 032	11 710	28 347	7 045	8 306
	c	19 394 159	1 426 326	1 776 237	8 381 094	1 401 222	823 669
	d	716 153	95 373	106 955	255 358	62 812	62 048
Łódzkie	a	114 219	13 166	12 837	35 836	7 929	12 369
	b	224 484	34 389	23 556	76 630	16 890	21 502
	c	48 860 670	5 307 866	3 334 235	23 584 873	3 513 991	3 374 347
	d	1 714 016	318 723	169 847	610 288	133 407	175 635
Małopolskie	a	160 938	15 048	22 584	41 970	12 486	18 368
	b	317 756	34 707	45 617	92 689	22 682	31 916
	c	69 636 058	4 540 478	7 131 367	32 115 398	3 887 785	3 463 063
	d	2 574 305	328 424	390 906	825 696	164 697	239 363
Mazowieckie	a	301 021	23 082	28 290	74 365	22 455	45 830
	b	588 967	54 880	58 157	164 594	43 909	79 148
	c	177 699 700	12 391 778	18 209 745	76 647 504	12 174 280	15 661 910
	d	6 424 742	672 260	546 512	2 180 526	370 344	816 298
Opolskie	a	37 292	3 331	5 817	10 147	2 161	4 187
	b	72 407	8 039	11 007	22 709	3 668	7 013
	c	15 048 742	1 132 828	1 629 323	8 181 619	590 945	756 271
	d	608 689	85 066	99 431	197 697	28 951	51 462

Tabl. 14. **Mikroprzedsiębiorstwa, pracujący, przychody i wynagrodzenia brutto według województw oraz sekcji PKD w 2013 r. (dok.)**

Microenterprises, persons employed, revenues and gross wages and salaries by voivodship and NACE Rev. 2 sections in 2013 (cont.)

WOJEWÓDZTWA VOIVODSHIPS		Ogółem Total	W tym: Of which:				działalność profesjonalna, naukowa i techniczna professional, scientific and technical activities
			przemysł industry	budownictwo construction	handel i naprawa poj. samoch. ^Δ trade and repair of motorvehicles ^Δ	transport i gospodarka magazynowa transporta- tion and storage	
Podkarpackie	a	69 539	6 911	9 245	19 836	5 226	7 598
	b	130 812	16 121	15 683	43 126	9 921	11 835
	c	30 257 631	2 415 656	2 407 821	13 861 574	1 777 437	1 069 087
	d	1 001 034	153 875	110 965	360 288	78 475	72 182
Podlaskie	a	44 115	3 552	6 148	12 010	4 206	4 618
	b	79 538	7 430	10 810	24 995	6 625	8 054
	c	20 692 072	1 189 787	1 571 104	9 826 073	1 130 550	780 921
	d	578 754	66 228	79 052	212 167	37 503	52 555
Pomorskie	a	112 416	12 834	14 887	24 773	8 932	14 412
	b	214 064	25 603	28 755	57 807	15 914	22 556
	c	48 826 771	4 171 761	6 640 518	20 358 766	3 548 459	3 067 633
	d	1 886 702	235 443	249 727	559 775	160 201	186 757
Śląskie	a	205 198	19 409	23 451	59 692	14 761	22 945
	b	434 038	48 247	55 834	138 942	31 154	40 383
	c	100 688 831	8 047 358	18 497 572	41 408 900	6 323 199	4 036 573
	d	3 750 594	497 658	523 574	1 333 433	259 794	348 355
Świętokrzyskie	a	47 539	4 633	6 706	15 867	3 629	4 354
	b	90 509	11 020	12 542	32 647	7 196	6 888
	c	20 948 800	1 704 335	1 877 746	9 509 296	1 368 624	676 489
	d	685 937	99 456	96 925	265 155	57 460	48 016
Warmińsko-mazurskie	a	51 811	4 510	6 037	13 361	4 027	5 862
	b	101 391	11 634	12 088	29 757	7 515	10 146
	c	21 963 814	2 161 069	2 164 622	9 349 831	1 395 674	942 966
	d	850 360	124 841	107 365	259 632	73 775	71 539
Wielkopolskie	a	177 707	16 758	22 309	48 787	12 613	22 734
	b	362 839	41 566	48 068	110 366	27 146	39 053
	c	90 765 788	7 990 593	8 802 058	44 966 058	5 502 644	8 153 208
	d	3 310 735	446 753	454 141	1 134 038	274 138	319 182
Zachodniopomorskie	a	89 133	7 518	12 251	21 830	6 489	9 686
	b	162 694	15 825	21 453	47 553	11 655	15 470
	c	41 701 116	2 334 317	3 213 388	14 753 838	2 535 812	1 491 047
	d	1 265 001	159 379	163 635	427 100	92 087	102 215

Tabl. 15. Wskaźniki działalności gospodarczej mikroprzedsiębiorstw według województw oraz sekcji PKD w 2013 r.

Microenterprises' economic activity indicators by voivodship and NACE Rev. 2 sections in 2013

WOJEWÓDZTWA VOIVODSHIPS		W tym: Of which:					
		Ogółem Total	przemysł industry	budownictwo construction	handel i naprawa poj. samoch. ^Δ trade and repair of motor- vehicles ^Δ	transport i gospodarka magazynowa transportation and storage	działalność profesjonalna, naukowa i techniczna professional, scientific and technical activities
a - mikroprzedsiębiorstwa na 100 tys. mieszkańców <i>microenterprises per 100 thous. of residents</i>							
b - pracujący na 1000 mikroprzedsiębiorstw <i>persons employed per 1000 of microenterprises</i>							
c - miesięczne przychody na 1 pracującego w zł <i>monthly revenues per 1 person employed in zł</i>							
d - przeciętne wynagrodzenie miesięczne brutto na 1 zatrudnionego <i>average gross monthly wages and salaries per one paid employee in zł</i>							
OGÓŁEM	a	4 557	413	554	1 234	338	551
TOTAL	b	1 962	2 374	1 996	2 217	1 964	1 699
	c	21 392	x	19 437	31 040	17 900	12 217
	d	2 145	2 063	1 903	2 136	1 972	2 461
Dolnośląskie	a	4 873	385	645	1 240	338	641
	b	1 912	2 463	1 859	2 191	1 970	1 698
	c	22 320	x	27 648	32 576	16 506	9 582
	d	2 196	2 209	2 089	2 251	2 019	2 414
Kujawsko-pomorskie	a	4 035	355	449	1 138	313	411
	b	1 902	2 505	2 081	2 126	1 861	1 677
	c	17 473	x	13 735	24 803	15 427	8 908
	d	1 944	1 945	1 892	1 906	1 969	2 112
Lubelskie	a	3 381	285	408	1 086	260	350
	b	1 964	2 108	1 795	2 257	2 267	1 627
	c	20 166	x	13 004	31 204	13 273	7 567
	d	1 893	1 841	1 916	1 810	1 813	2 001
Lubuskie	a	4 311	350	556	1 283	318	439
	b	1 970	2 523	2 060	2 162	2 168	1 853
	c	19 470	x	13 097	25 621	17 681	8 677
	d	2 037	1 970	1 972	2 002	1 923	2 214
Łódzkie	a	4 536	523	510	1 423	315	491
	b	1 965	2 612	1 835	2 138	2 130	1 738
	c	19 203	x	12 648	27 073	17 901	13 639
	d	1 995	1 866	1 867	1 967	1 854	2 191
Małopolskie	a	4 794	448	673	1 250	372	547
	b	1 974	2 306	2 020	2 208	1 817	1 738
	c	19 214	x	13 845	30 168	14 601	9 487
	d	1 991	1 923	1 825	1 965	1 819	2 294
Mazowieckie	a	5 672	435	533	1 401	423	864
	b	1 957	2 378	2 056	2 213	1 955	1 727
	c	26 504	x	27 470	40 822	23 932	17 516
	d	2 643	2 393	1 934	2 729	1 956	3 099
Opolskie	a	3 703	331	578	1 008	215	416
	b	1 942	2 413	1 892	2 238	1 697	1 675
	c	18 339	x	13 220	31 334	14 401	9 969
	d	2 019	2 023	1 812	1 984	1 940	2 234

Tabl. 15. Wskaźniki działalności gospodarczej mikroprzedsiębiorstw według województw oraz sekcji PKD w 2013 r. (dok.)

Microenterprises' economic activity indicators by voivodship and NACE Rev. 2 sections in 2013 (cont.)

WOJEWÓDZTWA VOIVODSHIPS		Ogółem Total	W tym: Of which:				działalność profesjonalna, naukowa i techniczna professional, scientific and technical activities
			przemysł industry	budownictwo construction	handel i naprawa poj. samoch. ^Δ trade and repair of motor- vehicles ^Δ	transport i gospodarka magazynowa transporta- tion and storage	
Podkarpackie	a	3 267	325	434	932	246	357
	b	1 881	2 333	1 696	2 174	1 898	1 558
	c	20 192	x	13 746	27 582	15 309	7 980
	d	1 901	1 908	1 800	1 848	1 774	2 132
Podlaskie	a	3 687	297	514	1 004	352	386
	b	1 803	2 092	1 758	2 081	1 575	1 744
	c	22 846	x	13 130	34 353	14 790	8 507
	d	1 942	1 832	1 876	1 939	2 008	1 957
Pomorskie	a	4 904	560	649	1 081	390	629
	b	1 904	1 995	1 932	2 333	1 782	1 565
	c	19 954	x	20 620	30 231	18 988	11 971
	d	2 208	2 066	2 036	2 013	2 483	2 742
Śląskie	a	4 455	421	509	1 296	320	498
	b	2 115	2 486	2 381	2 328	2 111	1 760
	c	20 308	x	29 052	25 877	17 725	8 687
	d	2 050	2 053	1 852	2 108	1 983	2 247
Świętokrzyskie	a	3 742	365	528	1 249	286	343
	b	1 904	2 379	1 870	2 058	1 983	1 582
	c	20 207	x	13 363	25 079	16 285	8 599
	d	1 884	2 006	1 819	1 807	1 704	2 149
Warmińsko-mazurskie	a	3 577	311	417	923	278	405
	b	1 957	2 580	2 002	2 227	1 866	1 731
	c	19 083	x	16 687	27 702	15 817	8 221
	d	1 916	1 945	1 795	1 887	1 844	2 108
Wielkopolskie	a	5 131	484	644	1 409	364	656
	b	2 042	2 480	2 155	2 262	2 152	1 718
	c	21 681	x	16 007	35 068	17 606	18 059
	d	2 120	2 054	1 932	2 149	2 077	2 324
Zachodniopomorskie	a	5 183	437	712	1 269	377	563
	b	1 825	2 105	1 751	2 178	1 796	1 597
	c	22 445	x	13 601	26 785	18 724	8 309
	d	2 073	2 167	1 869	2 028	2 155	2 428

OBJAŚNIENIA ZNAKÓW UMOWNYCH I SKRÓTÓW UŻYWANYCH W PUBLIKACJI SYMBOLS AND ABBREVIATIONS USED IN THE PUBLICATION

Znaki umowne

Symbols

Kreska (-)	– zjawisko nie wystąpiło. <i>magnitude zero.</i>
Zera: (0,0)	– zjawisko istniało w wielkości mniejszej od 0,05. <i>magnitude not zero, but less than 0,05 of a unit.</i>
Znak x	– wypełnienie pozycji jest niemożliwe lub niecelowe. <i>not applicable.</i>
“W tym” „Of which”	– oznacza, że nie podaje się wszystkich składników sumy. <i>indicates that not all elements of the sum are given.</i>

Skróty

Abbreviations

tys.	= tysiąc <i>thousand</i>
mln	= milion <i>million</i>
mld <i>bn</i>	= miliard <i>billion</i>
PKD	= Polska Klasyfikacja Działalności <i>Polish Classification of Activity (NACE)</i>

Skróty i pełne nazwy według PKD 2007 stosowane w publikacji

Skrót	Pełna nazwa
Handel i naprawa poj. samoch.	Handel hurtowy i detaliczny; naprawa pojazdów samochodowych, włączając motocykle
Zakwaterowanie i gastronomia	Działalność związana z zakwaterowaniem i usługami gastronomicznymi
Obsługa rynku nieruchomości	Działalność związana z obsługą rynku nieruchomości
Administrowanie i działalność wspierająca	Działalność w zakresie usług administrowania i działalność wspierająca

Abbreviations and full names according PKD 2007 used in the publication

<i>Abbreviation</i>	<i>Full name</i>
<i>Trade and repair of motor vehicles</i>	<i>Wholesale and retail trade; repair of motor vehicles and motorcycles</i>