



GŁÓWNY URZĄD STATYSTYCZNY CENTRAL STATISTICAL OFFICE

Bezrobocie rejestrowane

I–IV kwartał 2013 r.

Registered unemployment

I–IV quarter 2013

Opracowanie publikacji <i>Preparation of the publication</i>	GUS, Departament Badań Demograficznych i Rynku Pracy <i>CSO, Demographic Surveys and Labour Market Department</i>
kierujący <i>supervisor</i>	Agnieszka Zgierska Dyrektor Departamentu Badań Demograficz- nych i Rynku Pracy <i>Director of the Demographic Surveys and Labour Market Department</i>
zespół <i>team</i>	Iwona Pasierowska, Renata Strużyńska, Agata Cendrowska
tlumaczenie <i>translation</i>	Irena Skrzypczak
wykresy <i>graphs</i>	Andrzej Kajkowski Zakład Wydawnictw Statystycznych <i>Statistical Publishing Establishment</i>
Projekt okładki <i>Cover desing</i>	Lidia Motrenko-Makuch Zakład Wydawnictw Statystycznych <i>Statistical Publishing Establishment</i>
Skład komputerowy <i>Technical editor</i>	Elżbieta Borkowska

ISSN 1897-3671

Publikacja dostępna w Internecie — www.stat.gov.pl/gus/praca_wynagrodzenie_PLK_HTML.htm
Publication available on Internet http://www.stat.gov.pl/gus/praca_wynagrodzenie_ENG_HTML.htm



ZAKŁAD WYDAWNICTW STATYSTYCZNYCH, 00-925 WARSZAWA, AL. NIEPODLEGŁOŚCI 208
Informacje w sprawach sprzedaży publikacji — tel.: (0 22) 608 32 10, 608 38 10

PRZEDMOWA

Niniejsza publikacja przygotowana została na podstawie miesięcznej sprawozdawczości Ministerstwa Pracy i Polityki Społecznej (formularz MPiPS-01), sporządzanej przez powiatowe urzędy pracy. Publikacja ukazuje się z częstotliwością kwartalną od września 1991 r., w wersji dwujęzycznej (polskiej i angielskiej).

Opracowanie składa się z uwag metodycznych, uwag do tablic, części analitycznej oraz tablic statystycznych i wykresów w wersji dwujęzycznej (polskiej i angielskiej). Dane prezentowane w publikacji dotyczą osób bezrobotnych zarejestrowanych w powiatowych urzędach pracy i poszukujących pracy poprzez te urzędy. Informacje o osobach bezrobotnych zaprezentowano w przekroju według płci, wieku, poziomu wykształcenia, czasu pozostawiania bez pracy, regionów, województw, podregionów i powiatów.

Publikacja przygotowana została przez pracowników Wydziału Integracji Źródeł Danych w Departamencie Badań Demograficznych i Rynku Pracy i jest dostępna w Internecie pod adresem: <http://www.stat.gov.pl/gus>

Będziemy zobowiązani za wszelkie uwagi i sugestie, które chcielibyśmy wykorzystać w kolejnych edycjach publikacji.

Dyrektor Departamentu Badań
Demograficznych i Rynku Pracy

Agnieszka Zgierska

Warszawa, Marzec 2014 r.

PREFACE

The presented publication was prepared on the basis of the monthly statistical reporting of the Ministry of Labour and Social Policy (MPiPS-01 form) prepared by powiats labour offices. The publication has been issued quarterly since September 1991 in a bilingual (Polish and English) version.

The publication consists of methodological notes, comments to tables, analytic chapter and statistical tables and graphs (in Polish and English). The presented data concern unemployed persons registered in powiats labour offices and searching a job through these offices. The information on the unemployed is presented by sex, age, level of education, duration of unemployment, regions, voivodships, subregions, and powiats.

The publication has been prepared by the staff of the Data Resources Integration Section in the CSO Demographic Surveys and Labour Market Department and is available online: <http://www.stat.gov.pl/gus>

We shall appreciate any comments and suggestions, which we would use in the future editions of the publication.

Director of the Demographic Surveys
and Labour Market Department

Agnieszka Zgierska

Warsaw, March 2014

SPIS TREŚCI

CONTENTS

	Tabl. Table	Str. Page
Przedmowa		3— 4
Uwagi metodyczne		7—11
Uwagi do tablic		12
Bezrobocie rejestrowane w IV kwartale 2013 r.	x	13—28

TABLICE

Zharmonizowana stopa bezrobocia w krajach Unii Europejskiej
Bezrobotni zarejestrowani w urzędach pracy
Wybrane kategorie bezrobotnych bez prawa do zasiłku
Niepełnosprawni zarejestrowani w urzędach pracy
Napływ i odpływ bezrobotnych
Bezrobotni nowo zarejestrowani
Bezrobotni wyrejestrowani z ewidencji urzędów pracy według przyczyn
Bezrobotni, którzy podjęli pracę
Bezrobotni zarejestrowani będący w szczególnej sytuacji na rynku pracy
Bezrobotni według poziomu wykształcenia i wieku
Bezrobotni według czasu pozostawania bez pracy
Bezrobotni według stażu pracy
Wybrane dane o bezrobotnych według regionów i województw
Wybrane dane o bezrobotnych mieszkających na wsi według regionów i województw
Bezrobotni zamieszkali na wsi według wykształcenia oraz województw
Bezrobotni zamieszkali na wsi według wieku oraz województw
Bezrobotni zamieszkali na wsi według czasu pozostawania bez pracy oraz województw
Bezrobotni zamieszkali na wsi według stażu pracy oraz województw
Bezrobotni zarejestrowani będący w szczególnej sytuacji na rynku pracy według regionów i województw
Bezrobotni według województw i płci
Stopa bezrobocia według województw
Napływ i odpływ bezrobotnych według województw
Udział bezrobotnych zwolnionych z przyczyn dotyczących zakładów pracy w ogólnej liczbie bezrobotnych według województw
Udział bezrobotnych posiadających prawo do pobierania zasiłku w ogólnej liczbie bezrobotnych według województw

TABLES

Harmonized unemployment rate in UE countries	1	29
Unemployed persons registered in labour offices	2	30
Selected categories of the unemployed not entitled to benefit	3	31
Disabled persons registered in labour offices	4	32
Inflow to and outflow from unemployment	5	33
Newly registered unemployed persons	6	34
Unemployed persons removed from unemployment rolls by reasons	7	35
Unemployed persons who took work	8	36
Registered unemployed persons with a specific situation on the labour market	9	37
Unemployed persons by level of education and age	10	38
Unemployed persons by duration of unemployment	11	39
Unemployed persons by total work seniority	12	40
Selected data on unemployed persons by regions and voivodships	13	41
Selected data on unemployed persons living in rural areas by regions and voivodships	14	42
Registered unemployed persons living in rural areas by level of education and voivodships	15	43
Registered unemployed persons living in rural areas by age and voivodships	16	43
Registered unemployed persons living in rural areas by duration of unemployment and voivodships	17	44
Registered unemployed persons living in rural areas by work seniority and voivodships	18	44
Registered unemployed persons with a specific situation in the labour market by regions and voivodships	19	45
Unemployed persons by voivodships and sex	20	46
Unemployment rate by voivodships	21	47
Inflow to and outflow from unemployment by voivodships	22	48
Percentage share of unemployed persons terminated for company reasons in total unemployment by voivodships	23	49
Percentage share of persons entitled to a benefit in the total number of the unemployment by voivodships	24	49

SPIS TREŚCI

CONTENTS

		Tabl. Table	Str. Page
Oferty pracy zgłoszone do urzędów pracy . . .	Job offers submitted to labour offices . . .	25	50
Oferty pracy zgłoszone do urzędu pracy według województw	Job offers by voivodships	26	50
Bezrobotni według poziomu wykształcenia oraz województw	Unemployed persons by level of education and voivodships	27	51
Bezrobotni według wieku oraz województw	Unemployed persons by age and voivodships	28	53
Bezrobotni według czasu pozostawania bez pracy oraz województw	Unemployed persons by duration of unemployment and voivodships	29	55
Bezrobotni poprzednio pracujący według rodzaju działalności ostatniego miejsca pracy oraz województw	Unemployed persons previously in employment by a kind of activity of their last job and voivodships	30	57
Bezrobotni zarejestrowani poprzednio pracujący według wybranych grup zawodów oraz oferty pracy	Unemployed persons previously employed by selected occupational groups and job offers	31	59
Bezrobotni według województw oraz powiatów	Unemployed persons by voivodships and powiats	32	60
Wybrane dane o bezrobotnych według regionów, województw, podregionów oraz powiatów	Selected data on unemployed persons by regions, voivodships, subregions and powiats	33	68
Stopa bezrobocia według województw, podregionów oraz powiatów	Unemployment rate by voivodships, subregions and powiats	34	78
Bezrobotni według wieku, regionów, województw, podregionów i powiatów	Unemployed persons by age, regions, voivodships, subregions and powiats	35	88
Bezrobotni według poziomu wykształcenia, regionów, województw, podregionów i powiatów	Unemployed persons by level of education, regions, voivodships, subregions and powiats	36	98
Bezrobotni według czasu pozostawania bez pracy, regionów, województw, podregionów i powiatów	Unemployed persons by duration of unemployment, regions, voivodships, subregions and powiats	37	108
Bezrobotni według stażu pracy, regionów, województw, podregionów i powiatów	Unemployed persons by work seniority, regions, voivodships, subregions and powiats	38	118

WYKRESY

GRAPHS

Bezrobotni zarejestrowani według płci	Registered unemployed persons by sex	128
Stopa bezrobocia	Unemployment rate	128
Stopa odpływu bezrobotnych	Outflow from unemployment rate	129
Relacja bezrobotnych, którzy podjęli pracę w stosunku do liczby nowo zarejestrowanych	The ratio of the unemployed persons who took work to the number of the newly registered	129
Stopa bezrobocia według województw	Unemployment rate by voivodships	130
Stopa długotrwałego bezrobocia według województw	Long-term unemployment rate by voivodships	130
Relacja napływu do odpływu z bezrobocia w IV kwartale 2013 r. według województw	Relation of inflow to outflow from unemployment in the IV quarter 2013 by voivodships	131
Liczba bezrobotnych na 1 ofertę pracy według województw	Unemployed persons per one job offer by voivodships	131

UWAGI METODYCZNE

1. Dane o liczbie **bezrobotnych zarejestrowanych**, zgodnie z ustawą z dnia 20 IV 2004 r. o promocji zatrudnienia i instytucjach rynku pracy, obowiązującą od 1 VI 2004 r. (Dz. U. z 2004 r. Nr 99, poz. 1001 z późniejszymi zmianami), obejmują osoby niezatrudnione i niewykonyjące innej pracy zarobkowej, zdolne i gotowe do podjęcia zatrudnienia w pełnym wymiarze czasu pracy (bądź jeśli są to osoby niepełnosprawne — zdolne i gotowe do podjęcia zatrudnienia co najmniej w połowie tego wymiaru czasu pracy), nieuczące się w szkole z wyjątkiem szkół dla dorosłych lub przystępujące do egzaminu eksternistycznego z zakresu tej szkoły lub szkół wyższych gdzie studiują w formie studiów niestacjonarnych, zarejestrowane we właściwym dla miejsca zameldowania (stałego lub czasowego) powiatowym urzędzie pracy oraz poszukujące zatrudnienia lub innej pracy zarobkowej, jeżeli m.in.:
 - a) ukończyły 18 lat i nie osiągnęły wieku emerytalnego;
 - b) nie nabyły prawa do emerytury lub renty z tytułu niezdolności do pracy, renty szkoleniowej, renty socjalnej, renty rodzinnej w wysokości przekraczającej połowę minimalnego wynagrodzenia za pracę albo po ustaniu zatrudnienia, innej pracy zarobkowej, zaprzestaniu prowadzenia pozarolniczej działalności, nie pobierają nauczycielskiego świadczenia kompensacyjnego, nie pobierają świadczenia lub zasiłku przedemerytalnego, świadczenia rehabilitacyjnego, zasiłku chorobowego, macierzyńskiego lub zasiłku w wysokości zasiłku macierzyńskiego;
 - c) nie są właścicielami lub posiadaczami (samoistnymi lub zależnymi) nieruchomości rolnej o powierzchni użytków rolnych powyżej 2 ha przeliczeniowych, nie podlegają ubezpieczeniu emerytalnemu i rentowemu z tytułu stałej pracy jako współmałżonek lub domownik w gospodarstwie rolnym o powierzchni użytków rolnych przekraczającej 2 ha przeliczeniowe;
 - d) nie złożyły wniosku do ewidencji działalności gospodarczej albo po złożeniu

METHODOLOGICAL NOTES

1. The data regarding **registered unemployed persons** in accordance with the Act of 20 April 2004 on employment promotion and labour market institutions, in force since 1 June 2004 (Journal of Laws 2004, No. 99, item 1001 with later amendments) include persons who are not employed or performing any other kind of paid work, available for full-time work (or in case of disabled persons — available for at least half of the full work-time required for a given occupation or service), are not attending any full-time school with the exception of schools for adults or taking an extra-curriculum exam in such schools or tertiary schools in the evening or weekend education system, and are registered in the powiat labour office respective to the person's permanent or temporary place of residence, seeking employment or any other paid work if they, among others:
 - a) are aged 18 or more and have not reached the retirement age;
 - b) did not acquire the right to retirement pay or pension resulting from inability to work, pension due to training, social-welfare pension or dependant's pension exceeding half of the minimum wage, or after termination of employment or other paid work or a person, who after completing employment, other gainful work, or after ceasing to carry out non-agricultural economic activity does not collect teachers' compensation benefit, do not receive a pre-retirement benefit or allowance, rehabilitation allowance, sick benefit, maternity benefit or benefit equal to maternity benefit;
 - c) are not owners or holders (sole or dependent) of agricultural real estate with an area of agricultural land exceeding 2 convertible ha; are not subject to retirement and pension insurance from full-time work due to being a spouse or a member of an agricultural household with an area of agricultural land exceeding 2 convertible ha;
 - d) the person has not submitted an application for entry to the economic

wniosku o wpis nie zgłosiły do ewidencji działalności gospodarczej wniosku o zawieszenie wykonywania działalności gospodarczej i okres zawieszenia jeszcze nie upłynął, albo nie upłynął jeszcze okres do określonego we wniosku o wpis do ewidencji działalności gospodarczej, dnia podjęcia działalności gospodarczej;

- e) nie są tymczasowo aresztowane lub nie odbywają kary pozbawienia wolności z wyjątkiem kary pozbawienia wolności odbywanej poza zakładem karnym w systemie dozoru elektronicznego;
- f) nie uzyskują miesięcznie przychodu w wysokości przekraczającej połowę minimalnego wynagrodzenia za pracę, z wyłączeniem przychodów uzyskanych z tytułu odsetek lub innych przychodów od środków pieniężnych zgromadzonych na rachunkach bankowych;
- g) nie pobierają na podstawie przepisów o pomocy społecznej zasiłku stałego;
- h) nie pobierają na podstawie przepisów o świadczeniach rodzinnych, świadczenia pielęgnacyjnego lub dodatku do zasiłku rodzinnego z tytułu samotnego wychowywania dziecka i utraty prawa do zasiłku dla bezrobotnych na skutek upływu ustawowego okresu jego pobierania;
- i) nie pobierają po ustaniu zatrudnienia świadczenia szkoleniowego.

2. **Stopę bezrobocia rejestrowanego** obliczono jako stosunek liczby bezrobotnych zarejestrowanych do liczby **cywilnej ludności aktywnej zawodowo**, tj. bez osób odbywających czynną służbę wojskową oraz pracowników jednostek budżetowych prowadzących działalność w zakresie obrony narodowej i bezpieczeństwa publicznego. Stopę bezrobocia podaje się z uwzględnieniem pracujących w gospodarstwach indywidualnych w rolnictwie (będących składową cywilnej ludności aktywnej zawodowo) wyszacowanych na podstawie wyników spisów. Dane o bezrobotnych oraz pracujących wykorzystywane do obliczenia stopy bezrobocia pochodzą ze źródeł różniących się metodą zbierania, co może powodować pewne nieścisłości, zwłaszcza w przypadku stopy bezrobocia ustalonej dla powiatów. Dla bezrobotnych — miejscem lokalizacji jest ich miejsce zamieszkania lub pobytu, zaś dla pracujących lokalizacja miejsca pracy.

activity register or after its submission the person submitted to the economic activity register an application for suspension of the economic activity and the period of suspension has not yet expired; or the period to commence economic activity defined in the application for entry to the economic activity register has not yet lapsed;

- e) are not temporarily under arrest or serving a prison sentence except for a sentence of imprisonment served outside a penitentiary establishment under a system of electronic monitoring;
- f) do not receive monthly income exceeding half of the minimum wage, excluding income generated from interests or other monetary means gathered on bank accounts;
- g) do not receive, on the basis of the regulation concerning social welfare, a permanent social benefit;
- h) do not receive, on the basis of regulations concerning family allowances, a nursing allowance or allowance supplementary to family benefit due to single parenthood and loss of the rights to unemployment benefit because of the expiry of its legal duration;
- i) do not receive a training allowance after termination of employment.

2. **The registered unemployment rate** is calculated as the ratio of the number of registered unemployed persons to the **economically active civilian population**, i.e., excluding persons in active military service, as well as employees of budgetary entities conducting activity within the scope of national defence and public safety. The unemployment rate is given including persons working on private farms in agriculture (comprising a part of the economically active civilian population) estimated on the basis of the results of censuses. The data on unemployment and employment used for calculation of the unemployment rate come from the sources varied in respect to the method of data collection, which may lead to some inaccuracies, particularly in case of unemployment rates by powiats. The unemployed are localized according to their place of residence or stay, while the employed — according to the address of their place of work.

3. Pod pojęciem **cywilnej ludności aktywnej zawodowo** szacowanej na koniec każdego prezentowanego okresu, należy rozumieć osoby pracujące w jednostkach sektora publicznego i prywatnego, jak również osoby bezrobotne, dane te nie są publikowane, służą jedynie do wyliczenia stopy bezrobocia.
 4. **Do bezrobotnych zarejestrowanych w okresie do 12 m-cy od dnia ukończenia nauki (absolwenci)** — zaliczono osoby bezrobotne, które w w/w okresie ukończyły (potwierdzoną dyplomem, świadectwem lub innym dokumentem) naukę w szkole ponadgimnazjalnej (zasadniczej-zawodowej i średniej), policealnej, wyższej, specjalnej, dzienne kursy zawodowe trwające co najmniej 24 miesiące lub nabyły uprawnienia do wykonywania zawodu jako osoby niepełnosprawne.
 5. **Bezrobotni do 25 roku życia** — to osoby bezrobotne, które do dnia zastosowania wobec nich usług lub instrumentów rynku pracy nie ukończyły 25 roku życia.
 6. **Bezrobotni, którzy ukończyli szkołę wyższą do 27 roku życia** — to osoby bezrobotne w okresie do upływu 12 m-cy od dnia określonego w dyplomie, świadectwie lub innym dokumencie poświadczającym ukończenie szkoły wyższej, które nie ukończyły 27 roku życia.
 7. **Długotrwale bezrobotni** — to osoby bezrobotne pozostające w rejestrze powiatowego urzędu pracy łącznie przez okres ponad 12 miesięcy w okresie ostatnich dwóch lat, z wyłączeniem okresów odbywania stażu i przygotowania zawodowego dorosłych w miejscu pracy.
 8. **Bezrobotni powyżej 50 roku życia** — oznacza to bezrobotnych, którzy w dniu zastosowania wobec nich usług lub instrumentów rynku pracy ukończyli co najmniej 50 lat życia.
 9. **Bezrobotni bez kwalifikacji zawodowych** — oznacza to bezrobotnych nieposiadających kwalifikacji do wykonywania jakiegokolwiek zawodu poświadczonych dyplomem, świadectwem, zaświadczeniem instytucji szkoleniowej lub innym dokumentem uprawniającym do wykonywania zawodu.
 10. **Bezrobotni samotnie wychowujący co najmniej jedno dziecko do 18 roku życia** — oznacza bezrobotnych samotnie
3. **Civilian Economically active population** (labour force) estimated at the end of each presented period comprise persons employed in public and private units, as well as the unemployed, data are not published, they are used to calculate the unemployment rate.
 4. **Among the unemployed registered within 12 months following the date of completing education (school-leavers)** are included unemployed persons who in the mentioned period completed (which was confirmed by a diploma, certificate, or other document) any of the following: school education at the level higher than lower secondary (basic vocational or secondary), post-secondary, tertiary or special school, full-time occupational courses of at least 24 month's duration, or obtained the rights to perform a job as disabled.
 5. **The unemployed under 25 years old** are unemployed persons who were under 25 years of age by the date when they became recipients of the labour market instruments.
 6. **The unemployed who graduated from tertiary school before their 27th birthday** are unemployed persons who were under 27 years of age in the period of 12 month after the date stated in a diploma, certificate or other document confirming completion of tertiary school.
 7. **The long-term unemployed** are persons who stayed in the registers of the powiat labour office for the overall period exceeding 12 months in the last two years, excluding the periods of traineeship occupational preparation of adult at the workplace.
 8. **The unemployed over 50 years old** are unemployed persons who had already had their 50th birthday by the date when they became recipients of the labour market instruments.
 9. **The unemployed without occupational qualifications** are unemployed persons who do not have qualifications confirmed by a diploma, certificate, certificate issued by a training institution, or any other document entitling them to perform an occupation.
 10. **The unemployed bringing up single-handed at least one child under 18 years old** comprise unemployed single

wychowujących co najmniej jedno dziecko w tym wieku, w rozumieniu przepisów o podatku dochodowym od osób fizycznych. Do grudnia 2007 r. do kategorii tej zaliczano osoby samotnie wychowujące co najmniej jedno dziecko do 7 roku życia.

11. **Napływ bezrobotnych** — oznacza liczbę osób zarejestrowanych w ciągu miesiąca, kwartału i roku w powiatowych urzędach pracy.
12. **Odływ bezrobotnych** — oznacza liczbę osób, które w ciągu roku zostały wykreślone z ewidencji urzędów pracy z różnych przyczyn m. in. w związku z podjęciem pracy stałej, sezonowej, interwencyjnej lub robót publicznych, w wyniku niepotwierdzenia gotowości do pracy, podjęcia nauki oraz nabycia praw emerytalnych lub rentowych itd.
13. **Aktywne formy pomocy bezrobotnym** — to działania zmierzające do ograniczenia wielkości bezrobocia na danym terenie. Wśród nich wyróżnia się w szczególności: szkolenia, staż u pracodawcy, prace interwencyjne, roboty publiczne itp.

Szkolenia — oznaczają pozaszkolne zajęcia edukacyjne mające na celu uzyskanie, uzupełnienie lub doskonalenie umiejętności i kwalifikacji zawodowych oraz ogólnych, potrzebnych do wykonywania pracy, w tym umiejętności poszukiwania zatrudnienia.

Staż u pracodawcy — oznacza nabywanie umiejętności praktycznych do wykonywania pracy przez wykonywanie zadań w miejscu pracy bez nawiązania stosunku pracy z pracodawcą.

Prace interwencyjne — oznaczają zatrudnienie bezrobotnego przez pracodawcę, które nastąpiło w wyniku umowy zawartej ze starostą i ma na celu wsparcie osób będących w szczególnej sytuacji na rynku pracy. Prace te są częściowo finansowane przez urzędy pracy.

Roboty publiczne — to prace organizowane dla bezrobotnych przez organy samorządu terytorialnego, administracji rządowej lub instytucje użyteczności publicznej na okres nie dłuższy niż 12 miesięcy. Prace te są częściowo finansowane przez urzędy pracy.

14. **Osoby poprzednio pracujące** — to osoby, które kiedykolwiek wykonywały pracę na podstawie stosunku pracy, stosunku służbowego, umowy o pracę nakładczą oraz inną pracę zarobkową, a także prowadziły pozarolniczą działalność.

parents with at least one child at this age, in accordance with the regulations concerning income taxes from natural persons. Until December 2007, the respective category included persons bringing single-handed at least one child under 7 years old.

11. **Inflow into unemployment** means the number of persons who were registered in powiat labour offices during a month, quarter and year.
12. **Outflow from unemployment** means the number of persons who within a year were withdrawn from labour office registers for different reasons, i.a., because of taking a permanent or seasonal job, intervention or public works, lack of confirmation of their availability for work, entering education, acquirement of the retirement pay or pension rights, etc.
13. **Labour market programmes comprise activities** directed at reduction of the size of unemployment in a given area. In particular, there can be distinguished: training, traineeships with the employer, intervention or public works, etc.

Training means non-school educational activities targeted at obtaining or improving vocational skills and qualifications, as well as general ones necessary for performing a job, including job-searching skills.

Traineeship with an employer — means acquisition of practical skills necessary for performing work by means of performing tasks at a work place without concluding an employment relationship with an employer.

Intervention work — means employment of an unemployed person by an employer as the result of a contract signed with the starosta (the President of the powiat authorities), which is targeted at supporting persons with a specific situation in the labour market. Such work is partially financed by a labour office.

Public work — means work organized for the unemployed by local government bodies, government administration or public utility institutions for a period not exceeding 12 months. Such work is partially financed by a labour office.

14. **Persons previously in employment** include persons who have performed any work on the basis of a labour contract, posting appointment, contract for out-work or any other earning generating work, or conducted their own economic activity outside agriculture.

15. **Bezrobotni zwolnieni z przyczyn dotyczących zakładów pracy (tzn. zwolnieni grupowo)** — są to osoby zwolnione zgodnie z przepisami ustawy z dnia 13 marca 2003 r. o szczególnych zasadach rozwiązywania z pracownikami stosunków pracy z przyczyn niedotyczących pracowników (Dz. U. Nr 90 z 2003 r., poz. 844 z późniejszymi zmianami). Przepisy ustawy stosuje się w razie konieczności rozwiązania przez pracodawcę stosunków pracy (zatrudnienia z pracownikami) w drodze wypowiedzenia dokonanego przez pracodawcę, a także na mocy porozumienia stron w okresie nieprzekraczającym 30 dni. Dotyczy to zakładów pracy, w których następuje zmniejszenie zatrudnienia z przyczyn ekonomicznych lub w związku ze zmianami organizacyjnymi, produkcyjnymi albo technicznymi, a także w przypadku ogłoszenia upadłości zakładów lub ich likwidacji.
16. **Oferty pracy (wolne miejsca pracy i miejsca aktywizacji zawodowej)** — są to zgłoszone przez pracodawców do powiatowego urzędu pracy (co najmniej jedno) wolne miejsca zatrudnienia i miejsca przygotowania zawodowego na stanowisku pracy oraz przyjęte do realizacji miejsca pracy w ramach prac interwencyjnych, robót publicznych i stażu, a także w ramach umów zlecenia i umów o dzieło.
15. **The unemployed dismissed for reasons related to establishments (i.e. mass dismissals)** — are persons dismissed in accordance with the provisions of the Act of 13 March 2003 on specific rules concerning termination of employment relationship for reasons not related to employees (Journal of Laws No. 90 of 2003, item 844 with later amendments). The respective provisions are applied in case of the necessity to terminate labour relations (employment contracts) with employees, by an employer, the notice given by an employer or mutual agreement of the parties, within a period not exceeding 30 days. This concerns establishments in which reduction of employment is caused by economic reasons or organizational changes, changes in production or technological ones, and in case of the establishment's bankruptcy or liquidation announcement.
16. **Job offers (vacancies and places of occupational activation)** comprise vacant jobs and places for on a job training reported by employers to labour offices (at least one), and accepted jobs within the scope of intervention and public works, traineeship, as well as within the framework of order and assignment agreements.

UWAGI DO TABLIC

1. W tablicy 1 zharmonizowana stopa bezrobocia — wskaźnik ten obliczany jest jako procentowy udział bezrobotnych w liczbie ludności aktywnej zawodowo (tj. sumy pracujących i bezrobotnych). Zharmonizowana stopa bezrobocia jest wynikiem przyjętej przez Eurostat ujednoliconej metody wyznaczania tego wskaźnika dla każdego z krajów Unii Europejskiej. Dane obliczane są przez Eurostat w oparciu o kwartalne wyniki badania siły roboczej (BAEL), uwzględniającego definicję Międzynarodowej Organizacji Pracy (ILO) oraz miesięczne dane z bezrobocia rejestrowanego.
2. W tablicach 11, 17, 29 i 37 przedziały zostały domknięte prawostronnie, tzn. w przedziale 3—6 miesięcy uwzględniono osoby, które pozostawały bez pracy 3 miesiące i 1 dzień do 6 pełnych miesięcy włącznie.
3. W tablicach 12, 18 i 38 przedziały zostały domknięte prawostronnie, tzn. w przedziale 1—5 uwzględniono osoby, które pracowały 1 rok i 1 dzień do pełnych 5 lat włącznie.
4. W tablicach o numerach 33—38 zaprezentowano podstawowe informacje o podregionach, stanowiących trzeci poziom podziału jednostek terytorialnych, zgodnie z Nomenklaturą Jednostek Terytorialnych do Celów Statystycznych (NTS-66) wprowadzoną na mocy rozporządzenia Rady Ministrów z dnia 14 listopada 2007 r. (Dz. U. 2007. Nr 214, poz. 1573, z późniejszymi zmianami).
5. W tablicy 30 dane są prezentowane według Polskiej Klasyfikacji Działalności 2007 r. (PKD 2007), wprowadzonej z dniem 1 stycznia 2008 r. rozporządzeniem Rady Ministrów z dnia 24 grudnia 2007 r. (Dz. U. Nr 251, poz 1885). Skrócone nazwy sekcji zostały oznaczone znakiem „Δ”. Zestawienie skrótów i pełnych nazw podaje się poniżej.
6. W tablicy 31 dane prezentowane są przy wykorzystaniu Klasyfikacji Zawodów i Specjalności wprowadzonej rozporządzeniem Ministra Pracy i Polityki Społecznej z dnia 12 listopada 2012 r. (Dz. U. 2012, poz. 1268).

skrót

handel; naprawa pojazdów samochodowych
zakwaterowanie i gastronomia
administracja publiczna i obrona narodowa

pełna nazwa sekcji PKD

handel hurtowy i detaliczny; naprawa pojazdów samochodowych, włączając motocykle
działalność związana z zakwaterowaniem i usługami gastronomicznymi
administracja publiczna i obrona narodowa; obowiązkowe zabezpieczenia społeczne

COMMENTS TO TABLES

1. In table 1 the harmonized unemployment rate this indicator is calculated as the percentage share of the unemployed in the number of the economically active population (i.e. the sum of unemployed and employed). The harmonized unemployment rate results from the uniformed method of its calculation for each country of the UE applied by Eurostat. The data are calculated by Eurostat on the basis of the quarterly Labour Force Survey results according to methodology elaborated by International Labour Organization (ILO) and the monthly results from the registered unemployment.
2. In tables 11, 17, 29 and 37 class intervals were shifted upward, e.g. the class 3—6 months include persons remaining unemployed from 3 months and 1-day to full 6 months.
3. In tables 12, 18 and 38 class intervals were shifted upward, e.g. the class 1—5 years include persons who worked 1 year and 1 day to full 5 years.
4. Tables 33—38 present basic information concerning subregions, comprising the third level in the division of territorial units, in accordance with the Nomenclature of Territorial Units for Statistics (NUTS) introduced on the basis of a decree of the Council of Ministers of 14 November 2007 (Journal of Laws No 214, item 1573 with later amendments).
5. In table 30 the data are presented according to the Polish Classification of Activities 2007, introduced from 1 January 2008 onward by a decree of the Council of Ministers of 24 December 2007 (Journal of Laws No.251, item 1885). Abbreviated names of sections are marked with „Δ”. The abbreviated and complete names of sections are given below.
6. In table 31 the data are presented with the use of the Classification of Occupations and Specialities introduced by a decree of the Minister of Labour and Social Policy of 12 November 2012 (Journal of Laws 2012 year, item 1268).

abbreviation

trade; repair of motor vehicles
accommodation and food service activities
public administration and defence

complete name section of the NACE

wholesale and retail trade; repair of motor vehicles, and motorcycles.
accommodation and food service activities
public administration and defence; compulsory social security

BEZROBOCIE REJESTROWANE W IV KWARTALE 2013 ROKU

Liczba **zarejestrowanych bezrobotnych** w urzędach pracy w końcu grudnia 2013 r. wyniosła 2157,9 tys. osób (w tym 1099,5 tys. kobiet) i była wyższa od odnotowanej w końcu poprzedniego kwartału o 74,8 tys. osób (tj. o 3,6%) oraz wyższa o 21,1 tys. osób (o 1,0%) w porównaniu z analogicznym okresem poprzedniego roku.

W porównaniu z III kwartałem 2013 r., wzrost liczby bezrobotnych odnotowano zarówno wśród populacji mężczyzn i kobiet odpowiednio o 59,6 tys. (tj. o 6,0%) oraz 15,2 tys. (tj. o 1,4%). Również w stosunku do grudnia 2012 roku zwiększyła się zbiorowość bezrobotnych mężczyzn i kobiet zarejestrowanych w urzędach pracy odpowiednio o: 20,8 tys. osób (tj. o 2,0%) oraz 0,3 tys.

Tabl. 1. Bezrobotni zarejestrowani i stopa bezrobocia

Stan w końcu okresu

Wyszczególnienie	2012				2013			
	kwartały							
	I	II	III	IV	I	II	III	IV
Bezrobotni zarejestrowani								
(w tys. osób)	2141,9	1964,4	1979,0	2136,8	2314,5	2109,1	2083,1	2157,9
mężczyźni	1039,1	930,8	922,9	1037,6	1173,6	1044,8	998,8	1058,4
kobiety	1102,8	1033,6	1056,1	1099,2	1140,8	1064,3	1084,3	1099,5
z liczby bezrobotnych:								
Dotychczas niepracujący	399,6	369,1	388,1	397,0	402,6	374,8	393,8	393,2
Zwolnieni z przyczyn dotyczących zakładu pracy	64,5	67,3	68,4	87,7	113,6	115,1	111,9	113,5
Posiadający prawo do zasiłku	362,9	328,6	310,4	358,3	398,5	340,1	290,0	297,8
Stopa bezrobocia w %	13,3	12,3	12,4	13,4	14,3	13,2	13,0	13,4

W stosunku do III kwartału 2013 roku, w końcu grudnia 2013 r. wzrost liczby bezrobotnych odnotowano we wszystkich województwach, przy czym najbardziej znaczący w warmińsko-mazurskim (o 7,7%), zachodniopomorskim (o 7,5%), podkarpackim (o 5,7%), lubelskim (o 5,6%), kujawsko-pomorskim i świętokrzyskim (po 4,6%) oraz opolskim (o 4,3%). W porównaniu z grudniem 2012 r., bezrobocie zwiększyło się w dziesięciu województwach, najistotniejszy wzrost odnotowano w województwach: podlaskim (o 3,2%), warmińsko-mazurskim (o 2,3%) i lubelskim (o 2,2%). W sześciu pozostałych województwach odnotowano spadek liczby bezrobotnych w województwie dolnośląskim

(o 2,4%), wielkopolskim (o 2,1%), lubuskim i zachodniopomorskim (po 1,3%) oraz pomorskim (o 0,4%) i opolskim (o 0,3%).

Stopa bezrobocia w końcu grudnia 2013 r. wyniosła 13,4% cywilnej ludności aktywnej zawodowo¹ i była o 0,4 pkt. proc. wyższa niż w III kwartale 2013 r. i o 1,0 pkt. proc. wyższa niż w grudniu 2012 r. Utrzymało się bardzo duże terytorialne zróżnicowanie bezrobocia. Najwyższą stopę bezrobocia odnotowano w województwach: warmińsko-mazurskim (21,7%), kujawsko-pomorskim (18,1%), zachodniopomorskim (18,0%), świętokrzyskim (16,5%) i podkarpackim (16,4%). Najniższą stopą bezrobocia charakteryzowały się województwa: wielkopolskie (9,6%), mazowieckie (11,0%), śląskie (11,2%) oraz małopolskie (11,6%).

Tabl. 2. Bezrobotni nowo zarejestrowani i wyrejestrowani
Stan w ciągu okresu

Wyszczególnienie	2012				2013			
	kwartały							
	I	II	III	IV	I	II	III	IV
	w tysiącach							
Bezrobotni nowo zarejestrowani								
Ogółem	692,4	526,3	675,4	760,8	756,7	554,5	692,4	705,8
z liczby ogółem:								
zarejestrowani po raz pierwszy	136,9	121,3	172,6	145,8	147,4	123,5	163,5	124,5
zarejestrowani po raz kolejny	555,5	405,1	502,8	615,0	609,3	431,0	528,9	581,3
Bezrobotni wyrejestrowani								
Ogółem	533,2	703,8	660,9	603,0	579,1	759,8	718,2	631,0
w tym:								
Podjęli pracę	235,6	303,9	280,0	276,9	258,8	347,7	337,6	318,8
z tego:								
subsydiowaną	17,3	39,6	36,5	45,8	25,7	52,1	36,8	35,1
niesubsydiowaną	218,3	264,3	243,4	231,1	233,1	295,6	300,8	283,7

W IV kwartale 2013 r. w urzędach pracy **zarejestrowano** 705,8 tys. osób, tj. o 55,0 tys. osób więcej niż w analogicznym okresie 2012 r. Najwięcej nowych rejestracji bezrobotnych miało miejsce w październiku 2013 r. (245,8 tys.), natomiast najmniej w listopadzie 2013 r. (229,8 tys.).

¹ Stopa bezrobocia została obliczona jako procentowy udział liczby bezrobotnych w liczbie cywilnej ludności aktywnej zawodowo.

W ciągu IV kwartału 2013 r. największy napływ odnotowano w województwach: mazowieckim (76,6 tys. osób), śląskim (74,6 tys. osób) oraz dolnośląskim (55,6 tys. osób) i wielkopolskim (54,3 tys. osób). W ogólnej liczbie nowo rejestrujących się w urzędach pracy kobiety stanowiły (46,5%).

Wśród nowo zarejestrowanych bezrobotnych w IV kwartale 2013 r. – 581,3 tys. to osoby, które po raz kolejny znalazły się w ewidencji urzędów pracy (przed rokiem – 615,0 tys.). Spośród nowo zarejestrowanych w ciągu IV kwartału 2013 r. – 137,6 tys. stanowiły osoby dotychczas nie pracujące, a ich udział wyniósł 19,5% (przed rokiem odpowiednio 149,2 tys. osób i 19,6%). Osoby do 25 roku życia stanowiły 28,3% ogólnej liczby nowo zarejestrowanych w ciągu omawianego okresu br. Liczba osób zwolnionych z przyczyn dotyczących zakładu pracy w ogólnej populacji nowych rejestracji wyniosła 35,7 tys. osób, tj. 5,1% (przed rokiem 39,9 tys. i 5,3%). Spośród nowo zarejestrowanych w IV kwartale 2013 r. – 43,4% mieszkało na wsi (przed rokiem 42,7%).

W IV kwartale 2013 r. z ewidencji urzędów pracy **wyrejestrowano** 631,0 tys. osób (przed rokiem 603,0 tys.), z tego najwięcej w październiku 2013r. – 253,8 tys. osób, a najmniej w grudniu br. – 188,4 tys. osób. Więcej osób niż przed rokiem wykreślono z powodu podjęcia pracy, nadal jest to główna przyczyna wyrejestrowywania się – 318,8 tys., tj. 50,5% ogółu wyrejestrowanych (przed rokiem odpowiednio 276,9 tys. i 45,9%), z tego pracą niesubsydiowaną (w tym sezonową) podjęło 283,7 tys. osób, a subsydiowaną (m.in. prace interwencyjne i roboty publiczne) – 35,1 tys. Spośród pozostałych osób wykreślonych z ewidencji w IV kwartale 2013 r. – 183,7 tys. osób nie potwierdziło gotowości do podjęcia pracy, co stanowiło 29,1% ogólnej liczby osób wyrejestrowanych (przed rokiem odpowiednio 177,9 tys. osób i 29,5%). Z pozostałych przyczyn odpływu z bezrobocia można wymienić: rozpoczęcie szkolenia lub stażu u pracodawcy – 33,4 tys. (przed rokiem 55,8 tys.), dobrowolną rezygnację ze statusu bezrobotnego – 29,0 tys. (przed rokiem 30,1 tys.), nabycie praw emerytalnych lub rentowych 7,4 tys. osób (przed rokiem 5,9 tys.).

Tabl. 3. Bezrobotni w szczególnej sytuacji na rynku pracy
Stan w końcu okresu

Wyszczególnienie	2012				2013			
	kwartały							
	I	II	III	IV	I	II	III	IV
	w tysiącach							
Bezrobotni w szczególnej sytuacji								
Ogółem	1946,6	1784,9	1795,8	1938,8	2092,4	1912,3	1900,1	1979,6
Do 25 roku życia	437,2	380,5	400,9	424,2	442,5	385,2	398,3	401,0
Długotrwale bezrobotne	1055,0	1000,4	1006,6	1073,4	1136,0	1083,8	1091,6	1158,7
Kobiety, które nie podjęły zatrudnienia po urodzeniu dziecka	216,8	210,5	215,8	226,4	237,6	230,7	234,3	239,2
Powyżej 50 roku życia	476,4	454,7	445,4	486,4	525,2	492,3	490,8	524,6
Bez kwalifikacji zawodowych	636,9	591,3	588,6	623,2	677,6	631,0	627,2	645,2
Samotnie wychowujące co najmniej jedno dziecko do 18 roku życia	184,4	174,5	177,0	188,3	203,7	193,8	196,4	202,7
Niepełnosprawni	112,4	106,6	105,8	111,5	116,3	109,5	110,6	116,4

Do osób w szczególnej sytuacji na rynku pracy należą między innymi długotrwale bezrobotni, których udział w zarejestrowanych ogółem wyniósł w końcu grudnia 2013 – 53,7%. Osoby poniżej 25 roku życia stanowiły 18,6% bezrobotnych ogółem, a powyżej 50 roku życia – 24,3%. Kwalifikacji zawodowych nie posiadało 29,9% zarejestrowanych bezrobotnych, 9,4% samotnie wychowywało dzieci w wieku do 18 roku życia, 5,3% – stanowiły osoby niepełnosprawne.

W omawianym IV kwartale 2013 r. w wyniku pomocy urzędów pracy – 5,8 tys. osób podjęło prace interwencyjne (przed rokiem – 5,1 tys.), przy robotach publicznych zatrudniono 5,1 tys. osób (przed rokiem 6,8 tys.).

Większość bezrobotnych pozostających w ewidencji urzędów pracy to osoby, które **wcześniej pracowały zawodowo**. W końcu grudnia 2013 r. zbiorowość ta liczyła 1764,7 tys. (tj. 81,8% ogółu zarejestrowanych), wobec 1739,8 tys. (81,4%) w grudniu 2012 r. W tej grupie 113,5 tys. osób, tj. 6,4% utraciło pracę z przyczyn dotyczących zakładu pracy (przed rokiem 87,7 tys., tj. 5,0%).

W końcu IV kwartału 2013 r. **prawa do zasiłku nie posiadało** 1860,1 tys. osób (86,2% ogółu zarejestrowanych bezrobotnych), wobec 1793,1 tys. osób (86,1%) we wrześniu 2013 r. i odpowiednio 1778,6 tys. (83,2%) w IV kwartale 2012 r. Spośród tej grupy bezrobotnych 44,2% to mieszkańcy wsi.

Tabl. 4. Oferty pracy

Stan w ciągu okresu

Wyszczególnienie	2013											
	miesiące											
	01	02	03	04	05	06	07	08	09	10	11	12
	w tysiącach											
Oferty pracy	64,0	82,9	89,0	85,0	76,4	76,1	77,6	77,2	73,5	70,4	55,7	46,3
w tym:												
Sektor publiczny	18,1	28,2	28,0	21,5	13,6	11,9	12,4	13,1	10,7	8,0	6,8	5,6
Sektor prywatny	45,9	54,6	61,0	63,5	62,8	64,2	65,2	64,1	62,7	62,4	48,9	40,7

W IV kwartale 2013 r. pracodawcy zgłosili do urzędów pracy 172,4 tys. **ofert pracy** (w tym 11,8% z sektora publicznego), tj. o 20,1 tys. ofert więcej niż przed rokiem. Spośród wszystkich ofert 8,9% – dotyczyło stażu, 7,4% – było skierowanych do osób niepełnosprawnych, a 0,6% – do osób, które w okresie ostatnich 12 miesięcy ukończyły naukę. W końcu grudnia 2013 r. urzędy pracy dysponowały ofertami pracy dla 30,6 tys. osób (w tym 8,4 tys. to oferty niewykorzystane dłużej niż 1 miesiąc).

Z danych na koniec grudnia 2013 r. wynika, że 286 **zakładów pracy zadeklarowało zwolnienie** w najbliższym czasie 32,1 tys. pracowników, w tym z sektora publicznego 6,0 tys. osób (przed rokiem odpowiednio 433 zakłady – 38,6 tys. pracowników, w tym z sektora publicznego – 9,0 tys. osób).

Bezrobotni według płci, wieku i poziomu wykształcenia

W końcu IV kwartału 2013 r. udział kobiet w ogólnej liczbie bezrobotnych wyniósł 50,9% i był o 0,5 pkt. niższy w porównaniu z analogicznym kwartałem 2012 r. Najwyższy odsetek kobiet w ogólnej liczbie bezrobotnych zanotowano w województwach: wielkopolskim (55,1%), pomorskim (54,9%), kujawsko-pomorskim (53,9%) i śląskim (53,4%).

Bezrobocie nadal dotyka przede wszystkim ludzi młodych. W końcu omawianego kwartału najliczniejszą grupę wśród bezrobotnych stanowiły osoby w wieku 25-34 lata – 613,6 tys., a ich odsetek w ogólnej liczbie bezrobotnych wyniósł 28,4%. Osoby w wieku do 24 lat w ogólnej liczbie bezrobotnych stanowiły 18,6%. Odsetek zarejestrowanych bezrobotnych w wieku 35-44 lata wyniósł 20,2%, 45 – 54 lat – 18,7%, a powyżej 55 lat – 14,1%. W stosunku do analogicznego okresu 2012 roku największe zmiany w strukturze bezrobotnych zanotowano w grupie osób w wieku do 24 lat (różnica in minus o 1,2 punktu procentowego) oraz w grupie osób 55 lat i więcej (różnica in plus o 1,6 punktu procentowego).

Najwyższy udział osób w wieku 25 – 34 lata w ogólnej liczbie bezrobotnych odnotowano w województwach: lubelskim (32,8%), podkarpackim (30,4%), świętokrzyskim (29,9%), podlaskim i wielkopolskim (po 29,1%), natomiast najniższy w województwach: łódzkim (26,6%), opolskim (26,7%) oraz dolnośląskim i zachodniopomorskim (po 26,9%).

Struktura bezrobotnych według wieku i płci (w %)

Stan w końcu kwartału

IV kwartał 2013

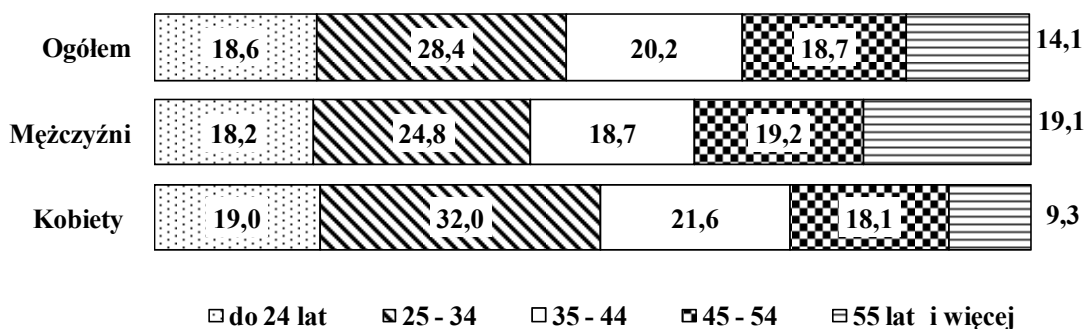

Większość bezrobotnych rejestrujących się w urzędach pracy to osoby o stosunkowo niskim poziomie wykształcenia. Dwie najliczniejsze grupy wśród bezrobotnych to osoby posiadające wykształcenie zasadnicze zawodowe oraz gimnazjalne, podstawowe i niepełne podstawowe (odpowiednio 28,1% i 27,3% w ogólnej liczbie bezrobotnych zarejestrowanych w końcu grudnia 2013 r.). Obie te populacje łącznie stanowiły 55,4% ogólnej liczby bezrobotnych. Świadectwem ukończenia szkół policealnych i średnich zawodowych

legitymowało się 22,0% ogółu bezrobotnych, średnich ogólnokształcących – 10,6%, a dyplomem ukończenia szkół wyższych – 12,0%.

Bezrobotne kobiety charakteryzowały się odmienną strukturą wykształcenia niż mężczyźni, bowiem 54,4% kobiet bezrobotnych posiadało wykształcenie średnie i wyższe, podczas gdy odsetek mężczyzn o tym poziomie wykształcenia wyniósł 34,6%.

Najwyższy odsetek osób bezrobotnych z wykształceniem zasadniczym zawodowym oraz gimnazjalnym i niższym odnotowano w województwach: kujawsko-pomorskim (63,0%), zachodniopomorskim (61,2%), warmińsko-mazurskim (60,9%) i lubuskim (60,2%), natomiast najniższy w lubelskim (48,2%), świętokrzyskim (49,1%) i małopolskim (49,9%).

Struktura bezrobotnych według poziomu wykształcenia i płci (w %)

Stan w końcu kwartału

IV kwartał 2013

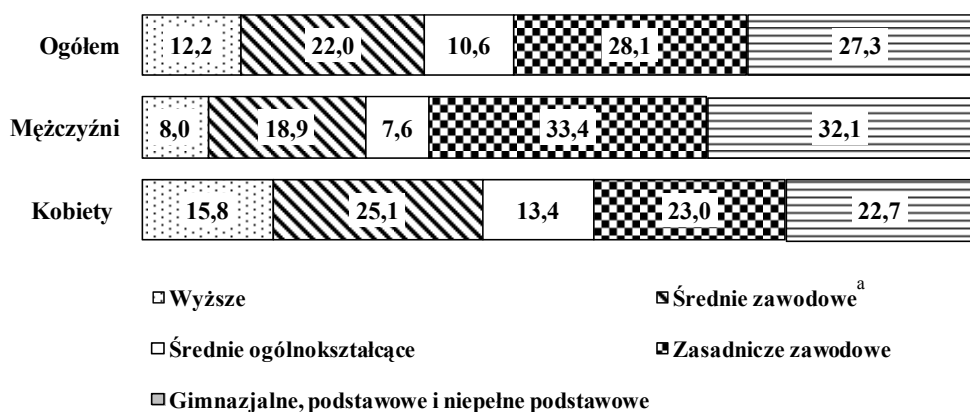

^a Łącznie ze szkołami policealnymi.

Bezrobotni według płci i czasu pozostawania bez pracy

Liczba osób długotrwale poszukujących pracy (powyżej 12 miesięcy) wyniosła według stanu na koniec IV kwartału 2013 r. 827,1 tys., co stanowiło 38,3% ogólnej liczby zarejestrowanych bezrobotnych. W porównaniu z analogicznym okresem 2012 r. liczba długotrwale bezrobotnych zwiększyła się o 69,8 tys. osób, tj. o 9,2%. Osoby pozostające bez pracy stosunkowo krótko, tj. do 1 miesiąca stanowiły 8,8%, od 1 do 3 miesięcy – 17,2%, od 3 do 6 miesięcy – 16,8%, zaś od 6 do 12 miesięcy – 18,9% ogółu bezrobotnych.

Długotrwałe bezrobocie częściej występuje wśród kobiet. Prawie 41,6% kobiet zarejestrowanych w urzędach pracy w końcu grudnia 2013 r. pozostawała bez zatrudnienia przez okres powyżej 12 miesięcy. Wśród mężczyzn w końcu IV kwartału 2013 r. odsetek długotrwałe bezrobotnych wyniósł 34,9%.

W IV kwartale 2013 r. najwyższy odsetek długotrwałe bezrobotnych wystąpił w województwach: lubelskim (44,2%), mazowieckim (42,9%), podkarpackim (42,8%), i podlaskim (42,6%), natomiast najniższy w województwie lubuskim (30,3%), opolskim (31,7%) i wielkopolskim (32,9%).

Struktura bezrobotnych według czasu pozostawania bez pracy i płci (w %)

Stan w końcu kwartału

IV kwartał 2013

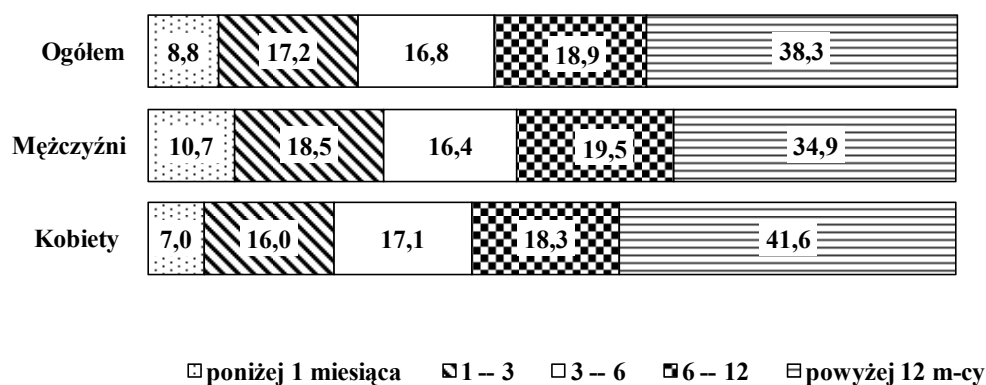

REGISTERED UNEMPLOYMENT PERSONS IN THE FOURTH QUARTER OF 2013

The number of the unemployed registered in labour offices at the end of December 2013 amounted to 2157.9 thous. persons (including 1099.5 thous. women), it was higher than the one observed at the end of the previous quarter by 74.8 thous. persons (i.e. by 3.6%), while compared to the same period of the previous year, it was higher by 21.1 thous. persons (by 1.0%).

Compared to the third quarter of 2013, an increase in unemployment was observed both in population men and women respectively by 59.6 thous. (i.e. by 6.0%) and 15.2 thous. (i.e. by 1.4%). While compared to December 2012, the numbers of unemployed men and women registered in labour offices increased respectively by 20.8 thous. (i.e. by 2.0%) and by 0.3 thous.

Table 1. Registered unemployed persons and unemployment rate
As of the end of a period

Specification	2012				2013			
	quarters							
	I	II	III	IV	I	II	III	IV
Registered unemployed persons (in thousands persons)	2141.9	1964.4	1979.0	2136.8	2314.5	2109.1	2083.1	2157.9
men	1039.1	930.8	922.9	1037.6	1173.6	1044.8	998.8	1058.4
women	1102.8	1033.6	1056.1	1099.2	1140.8	1064.3	1084.3	1099.5
of the number of unemployed:								
Previously not employed	399.6	369.1	388.1	397.0	402.6	374.8	393.8	393.2
Dismissed for company reasons	64.5	67.3	68.4	87.7	113.6	115.1	111.9	113.5
Possessing benefits rights	362.9	328.6	310.4	358.3	398.5	340.1	290.0	297.8
Unemployment rate in %	13.3	12.3	12.4	13.4	14.3	13.2	13.0	13.4

Compared to the third quarter of 2013, at the end of December 2013, an increase in the number of the unemployed was observed in all voivodships; the most significant one took place in voivodships: Warmińsko-mazuskie (by 7.7%), Zachodniopomorskie (by 7.5%), Podkarpackie (by 5.7%), Lubelskie (by 5.6%), Kujawsko-pomorskie and Świętokrzyskie (by 4.6%) and Opolskie (by 4.3%). Also compared with December 2012, unemployment increased in ten voivodships; the most significant growth was observed in voivodships: Podlaskie (by 3.2%), Warmińsko-mazuskie (by 2.3%) and Lubelskie (by 2.2%). In six other

voivodships observed the decrease in the number of the unemployed in voivodships Dolnośląskie (by 2.4%), Wielkopolskie (by 2.1%), Lubuskie and Zachodniopomorskie (by 1.3%) oraz Pomorskie (by 0.4%) and Opolskie (by 0.3%).

The **unemployment rate** at the end of December 2013 comprised 13.4% of the economically active civilian population¹⁾; it was by 0.4 point higher than in the third quarter of 2013. Whereas compared to the same period of the last year, the unemployment rate increased by 1.0 point. There was still observed a very big territorial differentiation of unemployment. The highest unemployment rate was observed in voivodships: Warmińsko-mazurskie (21.7%), Kujawsko-pomorskie (18.1%), Zachodniopomorskie (18.0%), Świętokrzyskie (16.5%) and Podkarpackie (16.4%). The lowest unemployment rate characterized voivodships: Wielkopolskie (9.6%), Mazowieckie (11.0%), Śląskie (11.2%) and Małopolskie (11.6%).

Table 2. The newly registered unemployed and persons removed from unemployment

During the reference period

Specification	2012				2013			
	quarters							
	I	II	III	IV	I	II	III	IV
	in thousands							
Total number of the newly registered unemployed persons	692.4	526.3	675.4	760.8	756.7	554.5	692.4	705.8
of the total number:								
registered for the first time	136.9	121.3	172.6	145.8	147.4	123.5	163.5	124.5
re-registered persons	555.5	405.1	502.8	615.0	609.3	431.0	528.9	581.3
Total number of the unemployed persons removed from unemployment rolls	533.2	703.8	660.9	603.0	579.1	759.8	718.2	631.0
in which:								
received jobs	235.6	303.9	280.0	276.9	258.8	347.7	337.6	318.8
in which:								
subsidized	17.3	39.6	36.5	45.8	25.7	52.1	36.8	35.1
non-subsidized	218.3	264.3	243.4	231.1	233.1	295.6	300.8	283.7

In the fourth quarter of 2013, 705.8 thous. unemployed persons **were registered** in labour offices, i.e. by 55.0 thous. persons more than in the same period of 2012. The highest number of the newly registered was observed in October 2013 (245.8 thous.), while the lowest in November 2013 (229.8 thous.). In the fourth quarter of 2013, the highest inflow into unemployment was observed in voivodships: Mazowieckie (76.6 thous.), Śląskie (74.6 thous.), Dolnośląskie (55.6 thous.) and Wielkopolskie (54.3 thous.). The share of newly registered women in the total number of the newly registered in labour offices amounted to (46.5%).

¹⁾ Unemployment rate was calculated as the percentage share of the unemployed in the total number of economically active population.

Among the total number of the newly registered unemployed in the fourth quarter of 2013 – 581.3 thous. comprised re-entrants to the unemployment registers of labour offices (the last year they comprised 615.0 thous. persons), while 137.6 thous. of the newly registered comprised persons who had never worked before, their percentage share amounted to 19.5% (in the last year the respective figures were – 149.2 thous. persons and 19.6%). Persons aged under 25 years constituted 28.3% of the total number of the newly registered over the presented period. The number of persons dismissed due to company reasons amounted to 35.7 thous., i.e. 5.1% of the total number of the newly registered (the last year it was 39.9 thous. and 5.3 respectively). Among the persons newly registered in the fourth quarter of 2013 – 43.4% lived in rural areas (the last year it was – 42.7%).

In the fourth quarter of 2013, the number of persons **removed from unemployment registers** of labour offices amounted to 631.0 thous. (it was 603.0 thous. persons in the previous year). The highest number of persons (253.8 thous.) were removed from unemployment registers in October 2013, while the lowest in December 2013 – 188.4 thous. persons. More persons than the last year were removed from unemployment registers due to undertaking a job; nevertheless it remained the main reason for leaving unemployment; 318.8 thous. of the unemployed (i.e. 50.5% of the total number of persons removed from unemployment registers of labour offices) took jobs, while in the previous year it was 276.9 thous. unemployed persons and 45.9%. The non-subsidized a job (including seasonal ones) took 283.7 thous. persons, while the subsidized ones (i.a. intervention and public works) – took 35.1 thousand persons. In the fourth quarter of 2013 – 183.7 thous. unemployed persons did not confirm their availability for a job, which comprised 29.1% of the total number of the unemployed removed from unemployment registers (in the previous year it was respectively 177.9 thous. persons and 29.5%). Among other reasons for removing from unemployment registers should be mentioned: beginning training or traineeship with the employer – 33.4 thous. (in the previous year it was 55.8 thous.), voluntary resignation from a status of unemployed – 29.0 thous. persons (in the previous year it was – 30.1 thous.), acquisition of the rights to the retirement pay or pension – 7.4 thous. persons (in the previous year it was – 5.9 thous.).

Table 3. Specific categories of unemployed persons in the labour market
As of the end of a period

Specification	2012				2013			
	quarters							
	I	II	III	IV	I	II	III	IV
	in thousands							
Specific categories of the unemployed								
Total	1946.6	1784.9	1795.8	1938.8	2092.4	1912.3	1900.1	1979.6
Under 25 years old	437.2	380.5	400.9	424.2	442.5	385.2	398.3	401.0
Long-time unemployed	1055.0	1000.4	1006.6	1073.4	1136.0	1083.8	1091.6	1158.7
Women who did not take work after having a child	216.8	210.5	215.8	226.4	237.6	230.7	234.3	239.2
Over 50 years old	476.4	454.7	445.4	486.4	525.2	492.3	490.8	524.6
Without occupational qualifications	636.9	591.3	588.6	623.2	677.6	631.0	627.2	645.2
Bringing up single-handed at least one child under 18 years old	184.4	174.5	177.0	188.3	203.7	193.8	196.4	202.7
Disabled persons	112.4	106.6	105.8	111.5	116.3	109.5	110.6	116.4

The groups of **persons whose situation on the labour market was specific** include, i.e., the long-term unemployed. At the end of December 2013, their share in the total number of the registered unemployed amounted to 53.7%. Persons aged under 25 years constituted 18.6% of the total number of the unemployed, while persons aged over 50 – 24.3%. The share of registered unemployed persons who did not have occupational qualifications amounted to 29.9% of the total number of the registered unemployed, 9.4% - were bringing up single-handed a child aged under eighteen, while 5.3% constituted disabled persons.

In the presented fourth quarter of 2013 – 5.8 thous. persons took intervention works (the last year it was – 5.1 thous.) due to the aid offered by labour offices, 5.1 thous. were employed in public works (as compared to 6.8 thous. of the last year).

The majority of unemployed persons remaining on the registers of labour offices comprised persons **previously working**. At the end of December 2013, this population comprised 1764.7 thous. persons (i.e. 81.8% of the registered unemployed), as compared to 1739.8 thous. persons (81.4%) in December 2012. Among this group 113.5 thous., i.e. 6.4%, lost their jobs due to company reasons (the last year the respective figures were 87.7 thous., i.e. 5.0%).

At the end of the fourth quarter of 2013, 1860.1 thous. persons did not **possess the rights to unemployment benefit**, which comprised 86.2% of the total number of the registered unemployed as compared to respectively 1793.1 thous. and 86.1% in September 2013; in the fourth quarter of the previous year the respective figures amounted to 1778.6 thous. and 83.2%. Among this group of the unemployed, 44.2% constituted persons living in rural areas.

Table 4. Job offers
During the reference period

Specification	2013											
	months											
	01	02	03	04	05	06	07	08	09	10	11	12
	in thousands											
Job offers	64.0	82.9	89.0	85.0	76.4	76.1	77.6	77.2	73.5	70.4	55.7	46.3
in which:												
public sector	18.1	28.2	28.0	21.5	13.6	11.9	12.4	13.1	10.7	8.0	6.8	5.6
private sector	45.9	54.6	61.0	63.5	62.8	64.2	65.2	64.1	62.7	62.4	48.9	40.7

In the fourth quarter of 2013, employers submitted 172.4 thous. **job offers** to labour offices (11.8 thous. were from the public sector), i.e. by 20.1 thous. offers more than the previous year. Among all offers, 8.9% concerned traineeship, 7.4% were addressed to disabled persons, while 0.6% - to persons who completed education within the last 12 months. At the end of December 2013, labour offices had job offers for 30.6 thous. persons (8.4 thous. comprised offers not undertaken for a period exceeding one month).

The data at the end of December 2013, indicate that 286 enterprises **declared dismissal within a short period** of 32.1 thous. employees, in which from the public sector – 6.0 thous. persons (the last year the respective figures were 433 enterprises, 38.6 thous. employees, of which – 9.0 thous. persons from the public sector).

The unemployed by sex, age and level of education

At the end of the fourth quarter of 2013, the share of women in the total number of the unemployed amounted to 50.9% and was by 0.5 point lower as compared to the same quarter of 2012. The highest percentage share of women in the total number of the unemployed was observed in voivodships: Wielkopolskie (by 55.1%), Pomorskie (by 54.9%), Kujawsko-pomorskie (by 53.9%) and Śląskie (by 53.4%).

Unemployment is still affecting mainly young persons. At the end of the presented quarter, the largest group among the unemployed constituted persons aged 25–34 years – 613.6 thousand; their percentage share in the total number of the unemployed amounted to 28.4%. Persons aged up to 24 years constituted 18.6% of the total number of the unemployed. The percentage share of registered unemployed persons at the age 35–44 years comprised 20.2%, 45–54 years – 18.7%, while persons aged over 55 constituted 14.1%. Compared to the same period of 2012, the biggest changes in the structure of the unemployed were observed for the group of persons up to 24 years old (in minus difference by 1.2 percentage point), and in the group aged 55 years and more (in plus difference by 1.6 percentage point).

The highest percentage share of the unemployed aged between 25 and 34 years in the total number of the unemployed was observed in voivodships: Lubelskie (32.8%), Podkarpackie (30.4%), Świętokrzyskie (29.9%) Podlaskie and Wielkopolskie (by 29.1%), while the lowest was observed in voivodships: Łódzkie (26.6%), Opolskie (26.7%), Dolnośląskie and Zachodniopomorskie (by 26.9%).

Structure of registered unemployed persons by age and sex (in %)

As of the end of the quarter

The fourth quarter 2013

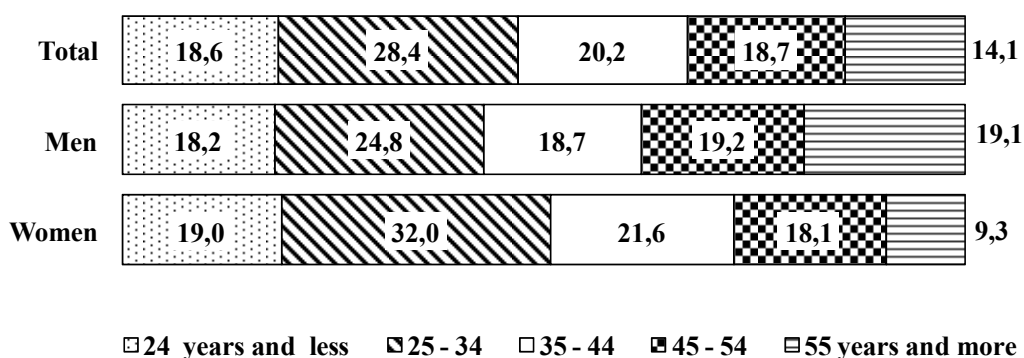

The majority of the unemployed registered in labour offices comprised persons with relatively low level of education. The two largest groups among the unemployed constituted persons with basic vocational education and lower secondary, primary and incomplete primary education (their shares amounted respectively to 28.1% and 27.3% of the total number of the unemployed registered at the end of December 2013). Both these populations jointly amounted to 55.4% of the total number of the unemployed. The certificate of completion of post-secondary and vocational secondary schools had 22.0% of the total

number of the unemployed, general secondary schools completed 10.6%, while the graduates from tertiary schools constituted 12.0%.

The education structure of unemployed women was different than the structure of men, as 54.4% of the unemployed women had secondary and tertiary education, while among men the percentage share of these educational levels amounted to 34.6%.

The highest percentage share of the unemployed with basic vocational, lower secondary or below education level was observed in voivodships: Kujawsko-pomorskie (63.0%), Zachodniopomorskie (61.2%), Warmińsko-Mazurskie (60.9%) and Lubuskie (60.2%), while the lowest share of the unemployed with these levels of education was observed in voivodships: Lubelskie (48.2%), Świętokrzyskie (49.1%) and Małopolskie (49.9%).

Structure of registered unemployed persons by level of education and sex (in %)

As of the end of the quarter

The fourth quarter 2013

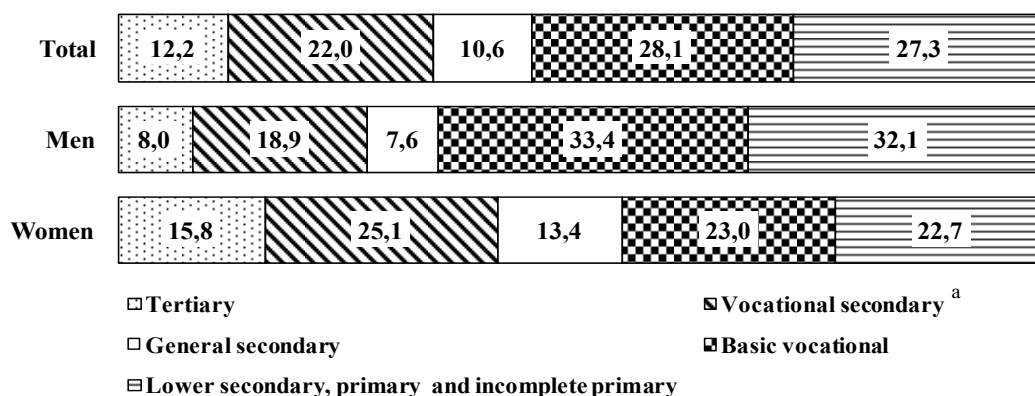

^a Including post secondary schools.

The unemployed by sex and duration of unemployment

The number of persons seeking employment for a long-time (over 12 months) amounted to 827.1 thous. at the end of the fourth quarter of 2013. It constituted 38.3% of the total number of the registered unemployed. The number of the long-term unemployed increased as compared to the same period of 2012 by 69.8 thous. persons, i.e. by 9.2%. Persons staying without a job for relatively short duration, i.e. up to 1 month, constituted 8.8%, between 1 and 3 months – 17.2%, between 3 and 6 months – 16.8%, while those

who were jobless from 6 to 12 months comprised 18.9% of the total number of the unemployed.

The long-term unemployment is more often observed among women. 41.6% of women registered in labour offices at the end of December 2013 had been seeking employment for more than 12 months. At the end of the fourth quarter of 2013, the percentage share of the long-term unemployed among men amounted to 34.9% .

In the fourth quarter of 2013, the highest percentage share of the long-term unemployed was observed in voivodships: Lubelskie (44.2%), Mazowieckie (42.9%), Podkarpackie (42.8%), Podlaskie (by 42.6%) and while the lowest share was observed in voivodships: Lubuskie (30.3%), Opolskie (31.7%) and Wielkopolskie (32.9%).

**Structure of registered unemployed persons by duration
of unemployment and sex (in %)**

As of the end of the quarter

The fourth quarter 2013

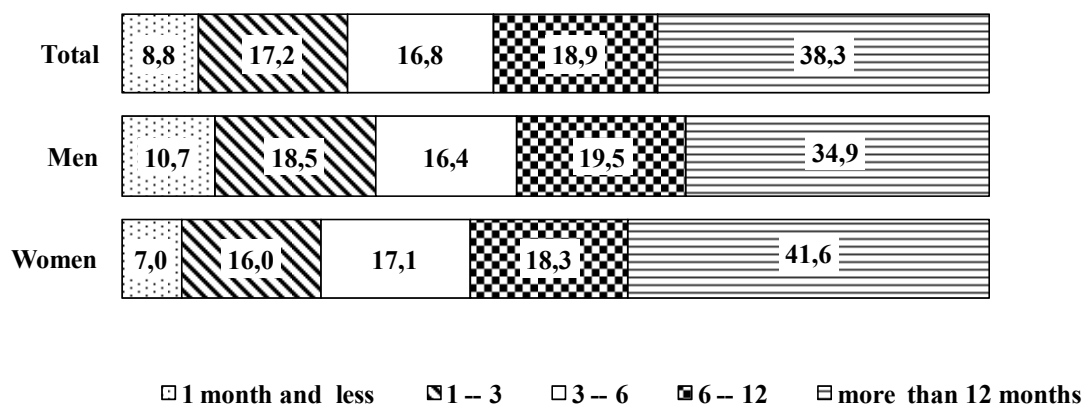

TABL. 1. ZHARMONIZOWANA STOPA BEZROBOCIA W KRAJACH UNII EUROPEJSKIEJ^a

Stan w końcu okresu

HARMONIZED UNEMPLOYMENT RATE IN UE COUNTRIES^a

As of the end of month

KRAJE COUNTRIES	2012		2013									
	06	12	03	04	05	06	07*	08*	09*	10	11	12
	w % in %											
EU 27 EU 27	10,5	10,7	10,9	11,0	11,0	11,0	10,9	10,9	10,9	10,8	10,8	10,7
Austria Austria	4,5	4,7	4,8	4,8	4,7	4,7	4,8	5,0	4,9	4,8	4,8	4,9
Belgia Belgium	7,5	8,1	8,5	8,6	8,6	8,6	8,7	8,8	8,4	8,4	8,4	8,4
Bułgaria Bulgaria	12,3	12,5	12,9	12,8	12,7	12,9	13,0	13,1	12,8	12,9	13,0	13,1
Cypr Cyprus	11,7	13,5	15,0	16,0	16,5	16,2	16,1	16,6	16,9	17,2	17,3	17,5
Dania Denmark	7,9	7,4	6,9	7,0	6,8	6,8	7,0	7,1	6,9	6,9	6,8	6,9
Estonia Estonia	10,0	9,9	8,7	8,3	8,0	8,0	8,1	8,4	8,9	9,1	9,3	.
Finlandia Finland	7,7	8,0	8,1	8,1	8,1	8,1	8,0	8,1	8,2	8,3	8,4	8,4
Francja France	10,3	10,6	10,8	10,8	10,9	10,9	11,0	11,0	10,9	10,8	10,8	10,8
Hiszpania Spain	25,0	26,2	26,4	26,5	26,4	26,4	26,6	26,6	26,4	26,3	26,1	25,8
Irlandia Ireland	14,8	14,1	13,6	13,5	13,6	13,8	13,2	12,8	12,6	12,4	12,3	12,1
Litwa Lithuania	13,0	13,3	12,3	12,2	11,7	11,9	11,5	11,6	11,5	11,2	11,1	11,4
Luksemburg Luxembourg	5,0	5,4	5,5	5,6	5,7	5,8	5,8	5,8	6,0	6,0	6,1	6,2
Łotwa Latvia	15,7	14,3	12,5	11,5	11,4	11,3	11,9	11,9	12,1	.	.	.
Malta Malta	6,7	6,6	6,2	6,0	6,1	6,6	6,4	6,4	6,6	6,7	6,5	6,7
Holandia Netherlands	5,1	5,8	6,4	6,5	6,6	6,8	7,0	7,0	7,0	7,0	6,9	7,0
Niemcy Germany	5,5	5,4	5,4	5,4	5,4	5,3	5,3	5,3	5,2	5,2	5,1	5,1
Polska Poland	10,1	10,4	10,7	10,7	10,7	10,5	10,3	10,2	10,2	10,2	10,2	10,1
Portugalia Portugal	15,8	17,3	17,6	17,8	17,6	16,7	16,2	16,0	15,8	15,6	15,5	15,4
Rep. Czeska Czech Republic	6,9	7,2	7,3	7,1	7,0	6,8	6,9	6,9	6,9	6,8	6,8	6,7
Rumunia Romania	7,3	6,7	7,2	7,3	7,5	7,5	7,3	7,3	7,3	7,3	7,3	7,1
Słowacja Slovakia	14,0	14,4	14,1	14,2	14,3	14,2	14,0	14,0	14,3	14,1	14,0	13,8
Słowenia Slovenia	8,8	9,4	11,0	11,2	11,3	10,5	10,3	10,3	9,7	9,7	9,9	10,1
Szwecja Sweden	7,6	8,0	8,3	8,3	7,9	7,9	7,8	8,0	8,0	7,9	8,0	8,0
Węgry Hungary	10,8	11,1	10,6	10,4	10,4	10,4	10,2	10,1	10,0	9,5	9,3	.
W. Brytania United Kingdom	7,9	7,7	7,7	7,7	7,7	7,7	7,6	7,5	7,3	7,2	.	.
Włochy Italy	10,7	11,2	11,9	12,0	12,2	12,1	12,1	12,4	12,5	12,5	12,8	12,7

Źródło: Publikacja Eurostatu „New Release” 17/2014 z 31 stycznia 2014.

Source: Publication Eurostat "New Release" 17/2014 31 January 2014.

^a Patrz uwagi do tablic, pkt 1, str. 12.^a See comments to tables itm 1, page 12.

TABL. 2. BEZROBOTNI ZAREJESTROWANI W URZĘDACH PRACY
Stan w końcu miesiąca
UNEMPLOYED PERSONS REGISTERED IN LABOUR OFFICES
As of the end of month

OKRESY PERIODS A — analogiczny okres roku poprzedniego = 100 corresponding period of previous year = 100 B — okres poprzedni = 100 previous period = 100	Ogółem Total	Z ogółem Of total					w tym of which posiadający gospodarstwo rolne unemployed farm owners	Stopa bezrobocia ^a w % Unemploy- ment ^a rate in %
		kobiety women	poprzednio pracujący previously employed	zwolnieni z przyczyn dotyczących zakładów pracy terminated for company reasons	zamieszkali na wsi in rural areas	w tysiącach in thousands		
2005 12	2773,0	1486,4	2116,4	110,6	1180,4	54,9	17,6	
2006 12	2309,4	1305,7	1764,1	83,3	1004,6	49,6	14,8	
2007 12	1746,6	1017,3	1341,8	55,3	785,7	42,3	11,2	
2008 12	1473,8	833,4	1144,8	41,0	670,4	37,8	9,5	
2009 12	1892,7	966,4	1493,9	67,7	832,9	48,4	12,1	
2010 12	1954,7	1014,8	1549,6	61,2	856,4	48,2	12,4	
2011 12	1982,7	1060,2	1588,3	58,7	874,5	49,2	12,5	
2012 01	2121,5	1112,4	1713,4	62,7	934,7	52,8	13,2	
	02	2168,2	1121,0	1756,6	63,9	951,9	54,2	13,4
	03	2141,9	1102,8	1742,3	64,5	934,8	53,5	13,3
	04	2072,6	1073,6	1690,4	65,0	896,4	51,2	12,9
	05	2013,9	1052,5	1636,8	65,8	866,9	49,3	12,6
	06	1964,4	1033,6	1595,4	67,3	844,2	48,0	12,3
	07	1953,2	1039,0	1583,4	67,5	840,0	47,7	12,3
	08	1964,7	1052,5	1586,9	67,5	845,9	47,9	12,4
	09	1979,0	1056,1	1590,9	68,4	854,1	47,3	12,4
	10	1994,9	1058,0	1609,2	72,1	863,6	47,7	12,5
	11	2058,1	1078,2	1666,8	79,2	895,7	50,1	12,9
	12	2136,8	1099,2	1739,8	87,7	939,0	53,5	13,4
2013 01	2295,7	1155,9	1882,3	100,7	1010,1	58,0	14,2	
	02	2336,7	1161,9	1922,1	108,4	1025,1	59,1	14,4
	03	2314,5	1140,8	1911,8	113,6	1010,5	58,8	14,3
	04	2255,7	1114,6	1865,8	116,3	975,8	56,8	14,0
	05	2176,3	1087,6	1793,0	115,9	936,6	54,2	13,6
	06	2109,1	1064,3	1734,4	115,1	904,1	52,3	13,2
	07	2093,1	1077,4	1715,7	113,9	899,2	51,9	13,1
	08	2083,2	1084,1	1701,9	113,3	896,7	51,6	13,0
	09	2083,1	1084,3	1689,4	111,9	902,8	51,1	13,0
	10	2075,2	1080,0	1685,5	111,3	902,8	51,2	13,0
	11	2116,0	1093,6	1722,3	111,8	926,5	53,1	13,2
	12	2157,9	1099,5	1764,7	113,5	954,8	55,8	13,4
	A	101,0	10,0	101,4	129,4	101,7	143,0	x
	B	102,0	100,5	102,5	101,5	103,1	105,1	x

a Patrz uwagi metodyczne pkt. 2 na str. 8 .
a See methodological notes on item 2 page 8.

TABL. 3. WYBRANE KATEGORIE BEZROBOTNYCH BEZ PRAWA DO ZASIŁKU

Stan w końcu miesiąca

SELECTED CATEGORIES OF THE UNEMPLOYED NOT ENTITLED TO BENEFIT

As of the end of month

OKRESY PERIODS A — analogiczny okres roku poprzedniego = 100 corresponding period of previous year = 100 B — okres poprzedni = 100 previous period = 100	Nieposiadający prawa do zasiłku <i>Unemployed not entitled to benefit</i>						
	ogółem <i>total</i>	kobiety <i>women</i>	poprzednio pracujący <i>previously employed</i>	zwolnieni z przyczyn dotyczących zakładów pracy <i>terminated for company reasons</i>	zamieszkali na wsi <i>in rural areas</i>	w tym <i>of which</i>	
						posiadający gospodarstwo rolne <i>unemployed farm owners</i>	
w tysiącach <i>in thousands</i>							
2005 12	2398,7	1326,5	1762,0	83,4	1026,1	44,6	
2006 12	1998,6	1163,2	1468,5	62,0	874,7	40,6	
2007 12	1495,9	896,5	1102,9	39,0	675,9	33,9	
2008 12	1202,5	699,7	882,2	22,3	546,9	27,7	
2009 12	1512,7	795,6	1118,8	26,7	669,5	33,6	
2010 12	1628,1	856,1	1223,7	29,9	717,1	36,1	
2011 12	1656,2	891,5	1262,4	27,2	736,9	36,8	
2012 01	1753,9	928,5	1346,3	27,8	778,3	38,8	
	02	1793,3	936,0	1382,3	27,7	792,4	39,8
	03	1779,0	923,4	1380,0	27,9	781,6	39,8
	04	1723,5	897,6	1341,8	27,8	751,7	38,2
	05	1677,2	880,0	1300,5	27,6	729,6	37,0
	06	1635,8	862,6	1267,2	27,5	711,3	36,2
	07	1632,0	870,0	1262,7	27,8	710,7	36,2
	08	1648,5	886,1	1271,1	27,8	718,8	36,5
	09	1668,6	893,4	1280,9	27,8	729,3	36,3
	10	1675,8	891,4	1290,6	28,1	734,5	36,4
	11	1723,7	909,0	1332,8	29,5	757,7	37,8
	12	1778,6	928,2	1382,0	31,6	786,2	39,5
2013 01	1896,5	973,4	1483,6	34,7	837,5	42,1	
	02	1931,1	978,5	1517,0	36,0	849,8	43,2
	03	1916,0	967,6	1513,8	37,2	839,9	43,3
	04	1872,9	940,7	1483,5	38,5	814,4	42,2
	05	1817,5	920,4	1434,6	39,7	788,1	40,8
	06	1769,1	901,5	1394,7	40,8	765,4	39,7
	07	1771,7	918,8	1394,6	42,8	770,2	40,3
	08	1776,6	931,7	1395,7	44,4	774,6	40,6
	09	1793,1	941,0	1399,7	45,4	787,0	40,6
	10	1790,5	939,1	1401,2	45,6	787,9	40,8
	11	1828,8	953,7	1435,4	47,5	808,9	42,3
	12	1860,1	961,5	1467,4	49,4	829,2	43,8
	A	104,6	103,6	106,2	156,3	105,5	110,9
	B	101,7	100,8	102,2	104,0	102,5	103,5

TABL. 4. NIEPEŁNOSPRAWNI ZAREJESTROWANI W URZĘDACH PRACY

Stan w końcu miesiąca
 DISABLED PERSONS REGISTERED IN LABOUR OFFICES
 As of the end of month

OKRESY PERIODS A — analogiczny okres roku poprzedniego = 100 corresponding period of previous year = 100 B — okres poprzedni = 100 previous period = 100	Bezrobotni niepełnosprawni <i>Unemployed disabled persons</i>				Poszukujący pracy nie pozostający w zatrudnieniu w tysiącach <i>Persons not in employment, seeking a job in thousands</i>	
	ogółem <i>total</i>	kobiety <i>women</i>	nieposiadający prawa do zasiłku <i>unemployed not entitled to benefit</i>	liczba ofert pracy <i>number job offers</i>		
						w tysiącach <i>in thousands</i>
2005 12	76,8	37,6	66,7	836	27,8	
2006 12	72,6	36,7	62,5	968	26,4	
2007 12	67,3	34,4	57,3	1406	25,1	
2008 12	73,1	37,4	60,5	1118	23,5	
2009 12	94,5	46,5	76,8	1531	24,5	
2010 12	100,3	49,4	83,5	2577	23,2	
2011 12	104,7	52,2	86,9	2233	19,6	
2012 01	110,7	54,9	90,6	4006	19,9	
	02	111,9	55,1	91,6	3115	20,1
	03	112,4	55,2	92,0	3701	20,5
	04	110,1	54,3	89,8	3408	20,6
	05	108,3	53,4	88,2	4051	20,3
	06	106,6	52,6	86,8	3596	20,0
	07	106,3	52,7	87,1	3860	19,3
	09	105,8	52,3	87,2	3434	19,2
	10	106,3	52,3	87,3	3687	19,2
	11	108,7	53,2	89,3	3889	19,6
	12	111,5	54,4	91,6	3151	19,7
2013 01	116,4	56,3	95,6	4645	20,1	
	02	117,3	56,4	96,4	3887	20,5
	03	116,3	55,5	95,6	3489	20,8
	04	114,2	54,3	93,7	3927	21,0
	05	111,5	53,4	91,7	4615	20,7
	06	109,5	52,5	90,2	4387	20,2
	07	110,0	53,1	91,2	4113	19,6
	08	110,2	53,4	91,9	3918	19,5
	09	110,6	53,5	92,6	4283	19,3
	10	111,4	53,8	93,3	3878	19,3
	11	113,8	54,9	95,7	3259	19,5
	12	116,4	56,1	97,8	3341	19,3
	A	104,4	103,1	106,8	106,0	98,0
	B	102,3	102,2	102,2	102,5	99,0

TABL. 5. NAPLYW I ODPLYW BEZROBOTNYCH
 W okresie sprawozdawczym
INFLOW INTO AND OUTFLOW FROM UNEMPLOYMENT
 In a reporting period

LATA, KWARTAŁY, MIESIĄCE YEARS, QUARTERS, MONTHS	Bezrobotni według stanu w końcu okresu <i>Unemployed persons as of the end of a period</i>	Napływ <i>Inflow</i>	Powracający do rejestracji po raz kolejny <i>Reetrans to unemployment registers</i>	Odpyływ <i>Outflow</i>	W tym <i>Of which</i>		Przyrost/Spadek bezrobocia w stosunku do okresu poprzedniego <i>Increase/Decrease in unemployment as compared to the previous period</i>	
					bezrobotni, którzy podjęli pracę <i>unemployed persons who took work</i>			
w tysiącach <i>in thousands</i>								
Ogółem <i>Total</i>								
2005	I—IV	2773,0	2793,2	2127,9	3019,8	1365,8	-226,6	
2006	I—IV	2309,4	2692,4	2112,4	3155,9	1412,8	-463,4	
2007	I—IV	1746,6	2491,2	2007,3	3054,1	1266,4	-562,8	
2008	I—IV	1473,8	2476,6	1988,0	2749,4	1052,1	-272,8	
2009	I—IV	1892,7	3083,8	2402,5	2664,8	1012,4	418,9	
2010	I—IV	1954,7	3042,0	2402,2	2979,8	1183,3	62,0	
2011	I—IV	1982,7	2591,5	2047,8	2563,5	1130,7	28,0	
2012	I	2141,9	692,4	555,5	533,2	235,6	159,2	
	II	1964,4	526,4	405,1	703,8	303,9	-177,5	
	III	1979,0	675,4	502,8	660,9	280,0	14,5	
	10	1994,9	264,0	202,5	248,0	104,5	15,9	
	11	2058,1	252,7	203,7	189,4	88,4	63,3	
	12	2136,8	244,1	208,7	165,4	84,0	78,7	
	2013	01	2295,7	317,9	258,3	159,0	78,3	158,9
		02	2336,7	224,9	178,6	184,0	80,5	40,9
		03	2314,5	213,9	172,5	236,1	99,9	-22,2
		04	2255,7	200,7	159,3	259,4	116,0	-58,8
		05	2176,3	176,2	134,1	255,5	120,5	-79,4
		06	2109,1	177,7	137,6	244,8	111,1	-67,2
07		2093,1	236,3	183,7	252,3	111,8	-16,0	
08		2083,2	203,6	161,3	213,3	95,2	-9,9	
09		2083,1	252,5	183,9	252,6	130,6	-0,1	
10		2075,2	245,8	191,6	253,8	123,4	8,0	
11		2116,0	229,8	190,0	188,9	97,2	40,9	
12		2157,9	230,2	199,7	188,4	98,2	41,9	
Mężczyźni <i>Men</i>								
2005	I—IV	1286,6	1479,2	1156,7	1623,7	744,2	-144,5	
2006	I—IV	1003,7	1385,2	792,3	1668,1	752,6	-282,8	
2007	I—IV	729,2	1237,6	1012,5	1512,1	630,5	-274,5	
2008	I—IV	640,3	1203,7	975,7	1292,6	508,3	-88,9	
2009	I—IV	926,3	1620,2	1253,3	1334,3	512,3	286,0	
2010	I—IV	939,9	1574,2	1243,9	1560,4	627,2	13,6	
2011	I—IV	922,5	1321,5	1045,8	1339,0	566,0	-17,4	
2012	I	1039,1	382,9	308,5	266,3	114,1	116,6	
	II	930,8	274,4	215,6	382,7	167,2	-108,3	
	III	922,9	327,9	244,5	335,8	134,6	-7,9	
	10	936,9	136,9	105,0	122,9	49,0	13,9	
	11	979,9	138,4	112,1	95,3	41,4	43,0	
	12	1037,6	138,4	118,1	80,7	38,0	57,7	
	2013	01	1139,9	179,1	145,8	76,9	35,7	102,3
		02	1174,8	123,7	98,2	88,8	37,8	34,9
		03	1173,6	115,9	93,0	117,1	49,2	-1,1
		04	1141,1	108,8	87,1	141,3	65,3	-32,5
		05	1088,7	93,9	73,2	146,2	70,5	-52,4
		06	1044,8	92,3	72,4	136,1	62,1	-43,9
07		1015,7	110,9	86,5	140,0	61,0	-29,1	
08		999,1	98,4	77,8	115,0	49,3	-16,6	
09		998,8	123,0	88,0	123,3	56,8	-0,2	
10		995,2	125,4	97,5	129,1	58,3	3,7	
11		1022,5	123,0	101,8	95,7	44,9	27,3	
12		1058,4	128,9	111,8	93,0	43,8	36,0	
Kobiety <i>Women</i>								
2005	I—IV	1486,4	1314,0	971,2	1396,1	621,6	-82,1	
2006	I—IV	1305,7	1307,1	1004,7	1487,8	660,2	-180,7	
2007	I—IV	1017,3	1253,7	994,8	1542,0	635,9	-288,4	
2008	I—IV	833,4	1272,9	1012,4	1456,8	543,7	-183,9	
2009	I—IV	966,4	1463,5	1149,2	1330,5	500,1	133,0	
2010	I—IV	1014,8	1467,8	1158,3	1419,4	556,1	48,4	
2011	I—IV	1060,2	1269,9	1001,0	1224,5	564,7	45,4	
2012	I	1102,8	309,5	247,0	266,9	121,5	42,6	
	II	1033,6	251,9	189,5	321,1	136,7	-69,2	
	III	1056,1	347,5	258,3	325,1	145,3	22,4	
	10	1058,0	127,1	97,5	125,2	55,6	1,9	
	11	1078,2	114,3	91,6	94,1	47,0	20,2	
	12	1099,2	105,7	90,7	84,7	46,0	21,0	
	2013	01	1155,9	138,8	112,5	82,1	42,6	56,7
		02	1161,9	101,2	80,4	95,2	42,8	6,0
		03	1140,8	97,9	79,5	119,1	50,8	-21,1
		04	1114,6	91,9	72,2	118,1	50,7	-26,2
		05	1087,6	82,3	60,9	109,3	50,0	-27,0
		06	1064,3	85,4	65,2	108,7	49,0	-23,3
07		1077,4	125,4	97,1	112,3	50,9	13,1	
08		1084,1	105,2	83,5	98,3	45,9	6,7	
09		1084,3	129,5	95,9	129,3	73,8	0,2	
10		1080,0	120,4	94,1	124,7	65,1	4,3	
11		1093,6	106,7	88,3	93,2	52,2	13,6	
12		1099,5	101,3	87,9	95,4	54,3	5,9	

TABL. 6. BEZROBOTNI NOWO ZAREJESTROWANI
W okresie sprawozdawczym
NEWLY REGISTERED UNEMPLOYED PERSONS
In a reporting period

LATA, KWARTAŁY, MIESIĄCE YEARS, QUARTERS, MONTHS	Ogółem Total	Z ogółem Of total				
		osoby dotychczas niepracujące previously not employed	w okresie do 12 m-cy od dnia ukończenia nauki in a period up to 12 months since completion of education	poprzednio pracujący previously employed	zwolnieni z przyczyn dotyczących zakładów pracy terminated for company reasons	zamieszkali na wsi in rural areas
w tysiącach in thousands						
2005 I—IV	2793,2	861,7	456,6	1931,5	63,4	1050,1
2006 I—IV	2692,4	808,8	395,0	1883,5	52,1	1034,8
2007 I—IV	2491,2	722,8	330,0	1768,5	40,1	980,2
2008 I—IV	2476,6	677,8	317,5	1798,8	41,8	991,7
2009 I—IV	3083,8	766,1	379,9	2317,7	95,6	1229,4
2010 I—IV	3042,0	746,9	377,0	2295,1	77,7	1232,2
2011 I—IV	2591,5	566,2	315,0	2025,3	65,1	1050,3
2012 I	692,4	117,0	62,3	575,4	20,2	272,7
	II	526,4	107,2	419,2	21,2	207,5
	III	675,4	162,0	513,4	21,2	281,1
	10	264,0	58,5	205,5	10,9	109,5
	11	252,7	47,4	205,3	14,0	106,6
	12	244,1	43,3	200,8	15,0	108,7
2013 01	317,9	48,9	27,9	269,1	20,6	133,9
	02	224,9	40,8	184,1	15,0	90,3
	03	213,9	38,7	175,2	14,6	84,3
	04	200,7	35,2	165,5	14,0	78,7
	05	176,2	37,4	138,8	12,2	70,9
	06	177,7	37,8	139,8	12,2	71,8
	07	236,3	50,9	185,4	12,7	99,3
	08	203,6	46,0	157,6	11,3	84,5
	09	252,5	62,9	189,6	12,3	110,1
	10	245,8	53,6	192,2	12,7	103,5
	11	229,8	43,4	186,3	11,2	99,0
	12	230,2	40,5	189,7	11,9	103,5
w odsetkach in percent						
2005 I—IV	100,0	30,8	16,3	69,2	2,3	37,6
2006 I—IV	100,0	30,0	14,7	70,0	1,9	38,4
2007 I—IV	100,0	29,0	13,2	71,0	1,6	39,3
2008 I—IV	100,0	27,4	12,8	72,6	1,7	40,0
2009 I—IV	100,0	24,8	12,3	75,2	3,1	39,9
2010 I—IV	100,0	24,6	12,4	75,4	2,6	40,5
2011 I—IV	100,0	21,8	12,2	78,2	2,5	40,5
2012 I	100,0	16,9	9,0	83,1	2,9	39,4
	II	100,0	20,4	79,6	4,0	39,4
	III	100,0	24,0	76,0	3,1	41,6
	10	100,0	22,2	77,8	4,1	41,5
	11	100,0	18,8	81,2	5,5	42,2
	12	100,0	17,7	82,3	6,1	44,5
2013 01	100,0	15,4	8,8	84,6	6,5	42,1
	02	100,0	18,1	81,9	6,7	40,2
	03	100,0	18,1	81,9	6,8	39,4
	04	100,0	17,5	82,5	7,0	39,2
	05	100,0	21,2	78,8	6,9	40,2
	06	100,0	21,3	78,7	6,9	40,4
	07	100,0	21,5	78,5	5,4	42,0
	08	100,0	22,6	77,4	5,6	41,5
	09	100,0	24,9	75,1	4,9	43,6
	10	100,0	21,8	78,2	5,2	42,1
	11	100,0	18,9	81,1	4,9	43,1
	12	100,0	17,6	82,4	5,2	45,0

TABL. 7. BEZROBOTNI WYREJESTROWANI Z EWIDENCJI URZĘDÓW PRACY WEDŁUG PRZYCZYN

W okresie sprawozdawczym

UNEMPLOYED PERSONS REMOVED FROM UNEMPLOYMENT REGISTERS BY REASONS

In a reporting period

LATA, KWARTAŁY, MIESIĄCE YEARS, QUARTERS, MONTHS	Ogółem <i>Total</i>	Z ogółem <i>Of total</i>					
		podjęli pracę <i>took work</i>	rozpoczęli szkolenie lub staż <i>started training or traineeship</i>	nie potwier- dzili goto- wości do pracy <i>did not confirm availability for work</i>	dobrowolnie zrezygnowali ze statusu bezrobotnego <i>voluntarily resigned from the status of unemployed</i>	nabyli prawo do emerytury, renty <i>acquired the right to retirement pay or pension</i>	inne przyczyny <i>other reasons</i>

w tysiącach *in thousands*

2005 I—IV	3019,8	1365,8	314,0	993,1	120,4	24,4	118,5
2006 I—IV	3155,9	1412,8	316,2	972,2	127,7	21,2	157,6
2007 I—IV	3054,1	1266,4	348,1	949,2	131,5	18,6	178,5
2008 I—IV	2749,4	1052,1	332,2	874,9	150,9	17,2	151,2
2009 I—IV	2664,8	1012,4	421,8	837,8	126,3	13,0	81,1
2010 I—IV	2979,8	1183,3	479,5	874,0	137,2	19,3	86,1
2011 I—IV	2563,5	1130,7	162,5	827,8	147,2	26,7	92,4
2012 I	533,2	235,6	40,6	155,6	35,3	5,6	22,5
II	703,8	303,9	81,2	205,5	41,2	5,6	21,2
III	660,9	280,0	76,7	202,0	38,8	5,2	20,1
10	248,1	104,5	32,7	71,3	12,3	2,1	7,6
11	189,4	88,4	16,7	54,8	10,3	2,1	7,3
12	165,4	84,0	6,4	51,7	7,6	1,7	6,2
2013 01	159,0	78,3	6,6	43,8	10,6	2,1	7,6
02	184,0	80,5	25,7	45,7	10,2	2,2	6,9
03	236,1	99,9	44,4	53,9	11,0	2,4	6,9
04	259,4	116,0	41,8	59,5	14,1	2,6	7,4
05	255,5	120,5	32,1	66,6	13,6	2,3	7,1
06	244,8	111,1	29,7	68,1	13,9	2,3	7,0
07	252,3	111,8	23,9	76,5	14,0	2,5	8,5
08	213,3	95,2	21,0	64,4	11,5	2,1	7,1
09	252,6	130,6	20,6	64,1	14,5	2,5	7,7
10	253,8	123,4	15,8	72,2	12,3	2,9	8,3
11	188,9	97,2	10,3	53,6	9,3	2,3	7,2
12	188,4	98,2	7,3	57,9	7,4	2,3	6,9

w odsetkach *in percent*

2005 I—IV	100,0	45,2	10,4	32,9	4,0	0,8	3,9
2006 I—IV	100,0	44,8	10,0	30,8	4,0	0,7	5,0
2007 I—IV	100,0	41,5	11,4	31,1	4,3	0,6	5,8
2008 I—IV	100,0	38,3	12,1	31,8	5,5	0,6	5,5
2009 I—IV	100,0	38,0	15,8	31,4	4,7	0,5	3,0
2010 I—IV	100,0	39,7	16,1	29,3	4,6	0,6	2,9
2011 I—IV	100,0	44,1	6,3	32,3	5,7	1,0	3,6
2012 I	100,0	44,2	7,6	29,2	6,6	1,1	4,2
II	100,0	43,2	11,5	29,2	5,9	0,8	3,0
III	100,0	42,4	11,6	30,6	5,9	0,8	3,0
10	100,0	42,1	13,2	28,7	5,0	0,8	3,1
11	100,0	46,7	8,8	28,9	5,4	1,1	3,9
12	100,0	50,8	3,9	31,3	4,6	1,0	3,7
2013 01	100,0	49,2	4,2	27,5	6,7	1,3	4,8
02	100,0	43,8	14,0	24,8	5,5	1,2	3,8
03	100,0	42,3	18,8	22,8	4,7	1,0	2,9
04	100,0	44,7	16,1	22,9	5,4	1,0	2,9
05	100,0	47,2	12,6	26,1	5,3	0,9	2,8
06	100,0	45,4	12,1	27,8	5,7	0,9	2,9
07	100,0	44,3	9,5	30,3	5,5	1,0	3,4
08	100,0	44,6	9,8	30,2	5,4	1,0	3,3
09	100,0	51,7	8,2	25,4	5,7	1,0	3,0
10	100,0	48,6	6,2	28,4	4,8	1,1	3,3
11	100,0	51,5	5,5	28,4	4,9	1,2	3,8
12	100,0	52,1	3,9	30,7	3,9	1,2	3,7

TABL. 8. BEZROBOTNI, KTÓRZY PODJĘLI PRACĘ
 W okresie sprawozdawczym
UNEMPLOYED PERSONS WHO TOOK WORK
 In a reporting period

LATA, KWARTAŁY, MIESIĄCE YEARS, QUARTERS, MONTHS	Podjęli pracę <i>Took work</i>					
	ogółem <i>total</i>	z ogółem <i>of total</i>				
		kobiety <i>women</i>	osoby dotychczas niepracujące <i>previously not employed</i>	sezonową <i>seasonal works</i>	interwen- cyjną <i>interventional works</i>	roboty publiczne <i>public works</i>
w tysiącach <i>in thousands</i>						
2005 I—IV	1365,8	621,6	278,4	117,2	70,9	69,2
2006 I—IV	1412,8	660,2	300,4	112,0	69,1	32,7
2007 I—IV	1266,4	635,9	262,8	87,0	58,8	40,9
2008 I—IV	1052,1	543,7	201,1	65,4	46,0	44,5
2009 I—IV	1012,4	500,1	166,9	62,1	40,2	54,0
2010 I—IV	1183,3	556,1	189,0	62,4	42,9	74,6
2011 I—IV	1130,7	564,7	181,7	64,7	28,3	22,8
2012 I	235,6	121,5	31,1	12,3	7,2	4,1
	II	303,9	136,7	33,5	16,3	10,7
	III	280,0	145,3	38,6	15,1	8,4
	10	104,5	55,6	16,7	5,5	2,7
	11	88,4	47,0	14,5	4,3	1,4
	12	84,0	46,0	16,5	4,2	1,0
2013 01	78,3	42,6	11,7	4,2	1,3	1,1
	02	80,5	42,8	11,0	3,8	3,4
	03	99,9	50,8	13,3	4,9	4,5
	04	116,0	50,7	11,8	6,1	4,4
	05	120,5	50,0	11,9	6,4	3,4
	06	111,1	49,0	12,9	6,3	2,8
	07	111,8	50,9	13,9	6,0	2,7
	08	95,2	45,9	12,7	5,2	2,3
	09	130,6	73,8	18,6	7,1	3,3
	10	123,4	65,1	20,2	7,2	2,8
	11	97,2	52,2	16,4	5,3	1,5
	12	98,2	54,3	19,0	5,3	1,4
w odsetkach <i>in percent</i>						
2005 I—IV	100,0	45,5	20,4	8,6	5,2	5,1
2006 I—IV	100,0	46,7	21,3	7,9	4,9	2,3
2007 I—IV	100,0	50,2	20,8	6,9	4,6	3,2
2008 I—IV	100,0	51,7	19,1	6,2	4,4	4,2
2009 I—IV	100,0	49,4	16,5	6,1	4,0	5,3
2010 I—IV	100,0	47,0	16,0	5,3	3,6	6,3
2011 I—IV	100,0	49,9	16,1	5,7	2,5	2,0
2012 I	100,0	51,6	13,2	5,2	3,1	1,7
	II	100,0	45,0	11,0	5,4	3,5
	III	100,0	51,9	13,8	5,4	3,0
	10	100,0	53,2	16,0	5,3	2,6
	11	100,0	53,2	16,4	4,9	1,6
	12	100,0	54,8	19,6	5,0	1,2
2013 01	100,0	54,4	17,0	5,4	1,7	1,4
	02	100,0	53,2	13,7	4,7	4,2
	03	100,0	50,9	13,3	4,9	4,5
	04	100,0	43,7	10,2	5,3	3,8
	05	100,0	41,5	9,9	5,3	2,8
	06	100,0	44,1	11,6	5,7	2,5
	07	100,0	45,5	12,4	5,4	2,4
	08	100,0	48,2	13,3	5,5	2,4
	09	100,0	56,5	14,2	5,4	2,5
	10	100,0	52,8	16,4	5,8	2,3
	11	100,0	53,7	16,9	5,5	1,5
	12	100,0	55,3	19,3	5,4	1,4

TABL. 9. BEZROBOTNI ZAREJESTROWANI BĘDĄCY W SZCZEGÓLNEJ SYTUACJI NA RYNKU PRACY^a

Stan w końcu miesiąca

REGISTERED UNEMPLOYED PERSONS WITH A SPECIFIC SITUATION ON THE LABOUR MARKET^a

As of the end of a month

OKRESY PERIODS	Bezrobotni zarejestrowani Registered unemployed persons						
	do 25 roku życia under 25 years old	długotrwale bezrobotni long-term unemployed	powyżej 50 roku życia aged 50 and more	bez kwali- fikacji zawodowych without occupational quali- fications	samotnie wychowujący co najmniej jedno dziecko w wieku do 18 roku życia bringing up single-handed at least one child under 18 years old	kobiety, które nie podjęły zatrudnienia po urodzeniu dziecka women who did not take employment after having a child	
	w tysiącach in thousands						
Ogółem Total							
2005 12	626,8	1828,8	440,4	676,6	93,2	×	
2006 12	476,7	1517,8	435,1	689,9	87,6	×	
2007 12	332,7	1094,1	379,8	544,7	77,2	×	
2008 12	304,6	753,8	317,9	431,0	121,5	×	
2009 12	425,9	774,5	391,7	515,5	143,3	×	
2010 12	428,3	906,3	421,7	516,1	155,8	×	
2011 12	416,1	996,6	441,4	591,3	170,9	×	
2012 03	437,2	1055,0	476,4	636,9	184,4	×	
	06	380,5	1000,4	454,7	591,3	174,5	×
	07	377,6	992,9	450,3	582,5	173,7	×
	08	384,1	1001,8	448,9	584,0	175,4	×
	09	402,9	1006,6	445,4	588,6	177,0	×
	10	404,5	1009,6	449,1	588,8	178,3	×
	11	414,6	1034,5	463,6	605,0	182,7	×
	12	424,2	1073,4	486,4	623,2	188,3	×
2013 01	456,9	1127,6	516,6	671,6	200,3	×	
	02	460,0	1139,8	525,2	684,1	204,4	×
	03	442,5	1136,0	525,2	677,6	203,7	×
	04	421,6	1115,3	515,5	663,8	201,4	×
	05	403,0	1098,1	502,8	647,5	197,2	×
	06	385,2	1083,8	492,3	631,0	193,8	×
	07	380,7	1075,0	493,4	625,1	194,1	×
	08	379,1	1082,3	491,7	622,9	195,6	×
	09	398,3	1091,6	490,8	627,2	196,4	×
	10	395,2	1099,4	493,4	622,8	196,5	×
	11	400,5	1130,3	507,4	635,2	199,8	×
	12	401,0	1158,7	524,6	645,2	202,7	×
Kobiety Women							
2005 12	336,2	1034,7	182,6	375,3	86,5	.	
2006 12	274,7	905,4	190,0	404,7	82,3	.	
2007 12	200,2	679,9	170,2	329,5	73,0	.	
2008 12	180,3	468,7	138,3	257,3	109,7	159,9	
2009 12	222,0	456,6	155,9	282,6	124,6	176,5	
2010 12	231,6	506,3	169,5	283,2	134,2	185,2	
2011 12	231,0	566,7	181,3	326,6	147,1	205,9	
2012 03	230,5	590,4	190,4	337,3	155,9	216,8	
	06	206,3	562,8	185,6	321,4	210,5	
	07	208,0	560,6	184,8	318,5	210,1	
	08	213,7	568,3	184,5	321,1	213,4	
	09	220,0	570,8	182,8	322,2	215,8	
	10	217,9	570,9	183,7	320,5	217,5	
	11	220,1	582,3	187,7	325,9	221,9	
	12	221,8	600,5	193,8	331,1	226,4	
2013 01	233,6	626,1	201,8	351,6	166,3	235,7	
	02	231,6	627,6	203,1	353,4	238,9	
	03	219,7	620,9	201,9	346,9	237,6	
	04	209,6	608,5	197,8	340,8	235,9	
	05	203,4	600,2	194,4	336,5	233,3	
	06	197,1	592,4	191,8	331,1	230,7	
	07	199,9	590,2	196,3	332,2	231,1	
	08	202,2	596,2	197,0	333,8	233,0	
	09	211,2	601,6	197,4	335,9	234,3	
	10	209,0	604,9	199,2	333,3	234,3	
	11	209,9	618,9	204,3	337,6	237,2	
	12	208,0	630,2	209,1	339,6	239,2	

^a Patrz uwagi metodyczne pkt 5—10 na str. 9.

^a See methodological notes item 5—10 on page 9.

TABL. 10. BEZROBOTNI WEDŁUG POZIOMU WYKSZTAŁCENIA I WIEKU

Stan w końcu kwartału
UNEMPLOYED PERSONS BY EDUCATIONAL LEVEL AND AGE
As of the end of a quarter

OKRESY PERIODS	Ogółem Total	Z wykształceniem <i>By educational level</i>					W wieku <i>By age</i>				
		wyższym tertiary	średnim zawodo- wym ^a vocational secondary ^a	średnim ogólno- kształcą- cym general secondary	zasadni- czym zawo- dowym basic vocational	gimnazjal- nym, pod- stawowym, i niepełnym podstawa- wym lower secondary primary and incomplete primary	24 lata i mniej 24 years and less	25—34	35—44	45—54	55 lat i więcej 55 years and more
w tysiącach in thousands											
Ogółem Total											
2005 . . . IV	2773,0	152,4	606,7	211,5	903,6	898,8	626,1	778,5	567,0	660,2	141,2
2006 . . . IV	2309,4	140,7	508,8	194,9	713,9	751,1	476,7	641,6	460,2	576,8	154,1
2007 . . . IV	1746,6	120,2	386,2	159,0	516,6	564,6	332,7	485,1	336,9	443,7	148,1
2008 . . . IV	1473,8	124,8	328,5	150,1	422,1	448,3	304,6	418,7	273,9	347,9	128,7
2009 . . . IV	1892,7	178,3	418,4	203,8	547,7	544,4	425,9	547,8	345,4	404,4	169,2
2010 . . . IV	1954,7	204,7	429,9	213,1	556,2	550,8	428,3	570,9	358,8	397,2	199,6
2011 . . . IV	1982,7	225,8	440,7	214,5	555,8	545,9	416,1	581,9	373,4	385,3	226,0
2012 . . . I	2141,9	235,7	468,8	231,0	607,8	598,6	437,2	637,5	408,8	411,4	247,0
II	1964,4	216,1	437,4	220,7	546,2	544,2	380,5	583,7	378,7	378,3	243,3
III	1979,0	235,4	446,4	218,5	545,7	533,0	402,9	584,6	381,5	367,3	242,6
IV	2136,8	251,0	472,5	226,3	603,9	583,2	424,2	627,5	418,1	400,4	266,7
2013 . . . I	2314,5	266,6	505,1	245,0	660,1	637,7	442,5	692,1	460,1	428,4	291,4
II	2109,1	242,9	466,8	233,6	587,6	578,2	385,2	627,3	425,7	389,6	281,4
III	2083,1	254,2	467,5	229,0	573,9	558,5	398,3	602,3	417,2	381,3	284,0
IV	2157,9	258,8	476,1	228,8	605,7	588,5	401,0	613,6	435,4	403,0	304,9
Mężczyźni Men											
2005 . . . IV	1286,6	51,5	223,7	57,4	482,2	471,8	290,3	321,0	246,6	327,3	101,4
2006 . . . IV	1003,7	45,9	175,8	50,8	356,1	375,1	202,0	240,4	184,8	267,9	108,6
2007 . . . IV	729,2	38,9	128,3	41,3	248,2	272,5	132,4	168,7	128,1	196,2	103,7
2008 . . . IV	640,3	41,7	116,3	42,3	214,8	225,2	124,2	157,6	108,5	158,1	91,9
2009 . . . IV	926,3	63,1	175,7	69,9	313,9	303,7	203,8	240,4	157,0	203,2	121,9
2010 . . . IV	939,9	67,8	175,2	70,5	317,2	309,2	196,7	242,6	162,6	199,3	138,7
2011 . . . IV	922,5	70,6	172,8	69,1	308,3	301,6	185,1	234,1	162,2	188,7	152,3
2012 . . . I	1039,1	76,4	190,6	79,3	348,6	344,3	206,7	270,8	186,1	207,7	167,9
II	930,8	69,6	173,5	73,3	307,3	307,1	174,1	239,2	167,7	187,2	162,6
III	922,9	72,7	177,1	72,4	304,2	296,6	183,0	233,7	165,5	179,5	161,2
IV	1037,6	80,5	196,0	78,5	348,6	334,1	202,4	264,7	189,3	201,6	179,6
2013 . . . I	1173,6	88,9	218,5	90,5	396,1	379,6	222,8	309,8	218,4	223,7	199,0
II	1044,8	80,3	196,9	83,6	345,6	338,5	188,0	270,5	196,3	200,5	189,5
III	998,8	80,5	191,9	79,2	328,9	318,4	187,1	248,5	185,1	190,4	187,7
IV	1058,4	84,7	200,2	81,0	353,0	339,5	193,1	261,9	197,6	203,7	202,2
Kobiety Women											
2005 . . . IV	1486,4	100,8	383,1	154,2	421,4	427,0	335,8	457,6	320,4	332,9	39,8
2006 . . . IV	1305,7	94,8	332,9	144,1	357,8	376,1	274,7	401,2	275,4	308,9	45,5
2007 . . . IV	1017,3	81,3	257,9	117,7	268,3	292,1	200,2	316,4	208,8	247,5	44,4
2008 . . . IV	833,4	83,1	212,2	107,8	207,3	223,1	180,3	261,2	165,3	189,8	36,8
2009 . . . IV	966,4	115,3	242,7	133,9	233,8	240,7	222,0	307,5	188,4	201,2	47,3
2010 . . . IV	1014,8	136,9	254,6	142,6	239,0	241,6	231,6	328,3	196,2	197,9	60,9
2011 . . . IV	1060,2	155,2	267,9	145,3	247,5	244,3	231,0	347,8	211,2	196,6	73,7
2012 . . . I	1102,8	159,4	278,2	151,8	259,2	254,2	230,5	366,6	222,7	203,8	79,1
II	1033,6	146,5	263,9	147,3	238,9	237,1	206,3	344,5	211,0	191,1	80,7
III	1056,1	162,8	269,3	146,1	241,5	236,4	220,0	350,9	216,0	187,8	81,4
IV	1099,2	170,5	276,5	147,8	255,3	249,1	221,8	362,8	228,8	198,7	87,0
2013 . . . I	1140,8	177,7	286,6	154,4	264,0	258,1	219,7	382,3	241,7	204,8	92,5
II	1064,3	162,6	270,0	150,0	242,0	239,7	197,1	356,8	229,4	189,1	91,9
III	1084,3	173,7	275,6	149,8	245,0	240,2	211,2	353,8	232,1	190,9	96,3
IV	1099,5	174,1	275,8	147,9	252,6	249,0	208,0	351,6	237,8	199,3	102,7
w odsetkach in percent											
Ogółem Total											
2005 . . . IV	100,0	5,5	21,9	7,6	32,6	32,4	22,6	28,1	20,4	23,8	5,1
2006 . . . IV	100,0	6,1	22,0	8,5	30,9	32,5	20,6	27,8	19,9	25,0	6,7
2007 . . . IV	100,0	6,9	22,1	9,1	29,6	32,3	19,0	27,8	19,3	25,4	8,4
2008 . . . IV	100,0	8,5	22,3	10,2	28,6	30,4	20,7	28,4	18,6	23,6	8,7
2009 . . . IV	100,0	9,4	22,1	10,8	28,9	28,8	22,5	28,9	18,2	21,4	9,0
2010 . . . IV	100,0	10,5	22,0	10,9	28,4	28,2	21,9	29,2	18,4	20,3	10,2
2011 . . . IV	100,0	11,5	22,2	10,8	28,0	27,5	21,0	29,4	18,8	19,4	11,4
2012 . . . I	100,0	11,0	21,9	10,8	28,4	27,9	20,4	29,8	19,1	19,2	11,5
II	100,0	11,0	22,3	11,2	27,8	27,7	19,4	29,7	19,3	19,2	12,4
III	100,0	11,9	22,6	11,0	27,6	26,9	20,4	29,5	19,3	18,5	12,3
IV	100,0	11,7	22,1	10,6	28,3	27,3	19,8	29,4	19,6	18,7	12,5
2013 . . . I	100,0	11,5	21,8	10,6	28,5	27,6	19,1	29,9	19,9	18,5	12,6
II	100,0	11,5	22,1	11,1	27,9	27,4	18,3	29,7	20,2	18,5	13,3
III	100,0	12,2	22,4	11,0	27,6	26,8	19,1	28,9	20,0	18,3	13,6
IV	100,0	12,0	22,0	10,6	28,1	27,3	18,6	28,4	20,2	18,7	14,1

a) Łącznie ze szkołami policealnymi.
a) Including post secondary schools.

TABL. 11. BEZROBOTNI WEDŁUG CZASU POZOSTAWANIA BEZ PRACY

Stan w końcu kwartału

UNEMPLOYED PERSONS BY DURATION OF UNEMPLOYMENT

As of the end of a quarter

OKRESY PERIODS	Ogółem Total	Według czasu pozostawania bez pracy ^{a)} By duration of unemployment ^{a)}					
		do 1 miesiąca below 1 month	1—3	3—6	6—12	12—24	powyżej 24 m-cy more than 24 months
w tysiącach in thousands							
Ogółem Total							
2005 IV	2773,0	197,0	410,1	369,3	405,0	429,5	962,1
2006 IV	2309,4	164,1	361,7	308,6	335,6	356,3	783,1
2007 IV	1746,6	160,6	313,5	244,2	241,1	243,1	544,1
2008 IV	1473,8	183,9	344,8	233,8	210,0	180,7	320,7
2009 IV	1892,7	197,3	452,4	373,9	380,2	243,2	245,7
2010 IV	1954,7	219,6	448,7	357,5	360,2	335,1	233,6
2011 IV	1982,7	187,3	387,6	347,8	374,7	381,8	303,4
2012 I	2141,9	168,9	411,6	417,1	404,5	412,0	327,8
	II	1964,4	165,6	264,3	377,5	449,1	378,6
	III	1979,0	234,6	300,5	285,0	437,7	373,1
	IV	2136,8	206,2	420,4	367,4	385,6	376,5
2013 I	2341,5	178,1	447,5	452,0	425,4	403,5	408,0
	II	2109,1	165,4	276,6	407,5	476,2	382,7
	III	2083,1	228,5	310,2	287,8	465,6	381,6
	IV	2157,9	190,3	371,8	361,8	407,0	397,7
Mężczyźni Men							
2005 IV	1286,6	117,9	222,8	176,3	199,7	201,4	368,5
2006 IV	1003,7	94,0	186,7	136,4	153,9	151,2	281,5
2007 IV	729,2	88,6	155,5	104,9	104,0	94,4	181,9
2008 IV	640,3	102,0	169,5	99,9	88,5	71,0	109,4
2009 IV	926,3	116,3	239,7	183,1	191,4	106,7	89,0
2010 IV	939,9	130,2	226,9	165,2	171,4	154,5	91,6
2011 IV	922,5	110,1	200,2	157,4	168,5	163,3	122,8
2012 I	1039,1	92,7	228,9	224,2	180,7	178,5	134,0
	II	930,8	85,3	135,6	198,8	215,8	162,0
	III	922,9	115,1	147,9	141,3	220,5	159,3
	IV	1037,6	124,5	223,5	177,2	190,5	168,4
2013 I	1173,6	100,9	253,9	253,9	207,7	190,8	166,4
	II	1044,8	86,4	146,7	222,5	244,7	181,2
	III	998,8	113,5	148,9	146,6	244,2	179,7
	IV	1058,4	113,6	195,8	173,5	206,0	191,6
Kobiety Women							
2005 IV	1486,4	79,0	187,3	193,0	205,4	228,2	593,6
2006 IV	1305,7	70,1	174,9	172,1	181,7	205,1	501,6
2007 IV	1017,3	72,0	158,0	139,3	137,0	148,8	362,2
2008 IV	833,4	81,8	175,3	133,9	121,5	109,6	211,3
2009 IV	966,4	81,0	212,7	190,8	188,8	136,6	156,6
2010 IV	1014,8	89,4	221,8	192,3	188,8	180,6	142,0
2011 IV	1060,2	77,2	187,4	190,4	206,2	218,5	180,6
2012 I	1102,8	76,2	182,8	192,9	223,7	233,4	193,7
	II	1033,6	80,3	128,6	178,8	233,4	216,6
	III	1056,1	119,5	152,5	143,7	217,2	213,7
	IV	1099,2	81,7	196,9	190,2	195,0	227,3
2013 I	1140,8	77,2	193,5	198,0	217,7	212,7	241,6
	II	1064,3	79,1	129,9	185,0	231,5	237,4
	III	1084,3	115,0	161,3	141,3	221,4	243,4
	IV	1099,5	76,7	176,0	188,2	201,0	251,5
w odsetkach in percent							
Ogółem Total							
2005 IV	100,0	7,1	14,8	13,3	14,6	15,5	34,7
2006 IV	100,0	7,1	15,7	13,4	14,5	15,4	33,9
2007 IV	100,0	9,2	17,9	14,0	13,8	13,9	31,2
2008 IV	100,0	12,5	23,4	15,9	14,2	12,2	21,8
2009 IV	100,0	10,4	23,9	19,8	20,1	12,8	13,0
2010 IV	100,0	11,2	23,0	18,3	18,4	17,1	12,0
2011 IV	100,0	9,4	19,6	17,5	18,9	19,3	15,3
2012 I	100,0	7,9	19,2	19,5	18,9	19,2	15,3
	II	100,0	8,4	13,5	19,2	22,9	19,3
	III	100,0	11,9	15,2	14,4	22,1	18,9
	IV	100,0	9,7	19,7	17,2	18,0	17,6
2013 I	100,0	7,7	19,3	19,5	18,4	17,4	17,6
	II	100,0	7,8	13,1	19,3	22,7	18,1
	III	100,0	11,0	14,9	13,8	22,3	18,3
	IV	100,0	8,8	17,2	16,8	18,9	19,9

a) Od momentu rejestracji w urzędzie pracy. Patrz uwagi do tablic, pkt 2, na str. 12.

a) From the date of registering in a labour office. See comments to tables, item 2, on page 12.

TABL. 12. BEZROBOTNI WEDŁUG STAŻU PRACY

Stan w końcu kwartału

UNEMPLOYED PERSONS BY TOTAL WORK SENIORITY

As of the end of a quarter

OKRESY PERIODS	Ogółem Total	Według stażu pracy ^a By total work seniority ^a						Bez stażu No work seniority	
		do 1 roku below 1 year	1—5	5—10	10—20	20—30	powyżej 30 lat more than 30 years		
w tysiącach in thousands									
Ogółem Total									
2005	IV	2773,0	398,9	531,3	377,5	452,3	309,9	46,5	656,6
2006	IV	2309,4	335,9	434,2	312,7	376,3	259,7	45,3	545,3
2007	IV	1746,6	259,0	331,9	234,0	282,0	194,7	40,2	404,8
2008	IV	1473,8	223,4	302,4	194,3	229,6	158,8	36,4	328,9
2009	IV	1892,7	282,1	415,5	248,7	284,3	204,9	58,5	398,8
2010	IV	1954,7	295,4	435,5	259,2	288,8	207,5	63,1	405,1
2011	IV	1982,7	306,6	446,4	268,3	291,9	207,4	67,7	394,4
2012	I	2141,9	338,6	490,7	296,1	316,4	224,3	76,2	399,6
	II	1964,4	304,1	443,1	272,4	290,8	208,1	76,9	369,1
	III	1979,0	305,2	447,6	272,9	286,8	203,3	75,2	388,1
	IV	2136,8	329,0	489,0	300,4	315,9	223,2	82,3	397,0
2013	I	2314,5	364,1	535,3	333,3	345,7	242,7	90,7	402,6
	II	2109,1	329,7	477,7	304,0	314,7	222,2	86,1	374,8
	III	2083,1	327,0	463,4	293,6	307,0	216,6	82,0	393,0
	IV	2157,9	343,8	477,8	305,4	323,3	229,4	85,0	393,2
Mężczyźni Men									
2005	IV	1286,6	170,2	257,7	172,5	202,3	177,9	38,1	267,8
2006	IV	1003,7	135,1	194,4	132,1	159,2	142,9	35,2	204,8
2007	IV	729,2	99,6	141,3	94,5	116,1	105,8	29,7	142,1
2008	IV	640,3	87,7	135,1	84,2	100,7	89,2	25,6	117,8
2009	IV	926,3	122,4	207,6	122,8	140,2	123,2	42,8	167,2
2010	IV	939,9	126,4	209,2	125,9	142,9	123,7	44,5	167,3
2011	IV	922,5	127,2	204,0	125,1	140,5	120,3	46,3	159,2
2012	I	1039,1	148,3	233,9	143,5	157,8	132,8	52,3	170,6
	II	930,8	130,9	204,3	127,8	141,8	120,8	50,8	154,4
	III	922,9	127,7	202,9	125,8	137,9	117,4	49,9	161,4
	IV	1037,6	142,4	232,9	145,4	158,4	132,9	56,4	169,2
2013	I	1173,6	164,9	266,9	168,6	179,9	149,0	63,8	180,5
	II	1044,8	147,3	230,3	148,5	160,1	134,1	59,4	165,1
	III	998,8	139,6	216,1	138,8	151,4	127,8	56,0	169,1
	IV	1058,4	149,4	229,8	149,0	163,5	137,4	59,0	170,4
Kobiety Women									
2005	IV	1486,4	228,7	273,6	205,0	250,0	132,0	8,3	388,9
2006	IV	1305,7	200,8	239,8	180,6	217,2	116,8	10,0	340,5
2007	IV	1017,3	159,4	190,6	139,4	165,8	88,9	10,5	262,7
2008	IV	833,4	135,7	167,2	110,1	128,9	69,6	10,8	211,1
2009	IV	966,4	159,7	207,9	125,9	144,0	81,7	15,7	231,5
2010	IV	1014,8	169,0	226,3	133,3	145,9	83,8	18,6	237,8
2011	IV	1060,2	179,4	242,4	143,2	151,4	87,1	21,4	235,2
2012	I	1102,8	190,4	256,8	152,6	158,6	91,5	23,9	229,0
	II	1033,6	173,2	238,8	144,7	149,0	87,2	26,1	214,6
	III	1056,1	177,5	244,7	147,1	148,8	85,9	25,3	226,7
	IV	1099,2	186,6	256,0	155,0	157,5	90,3	26,0	227,8
2013	I	1140,8	199,2	268,4	164,7	165,8	93,7	26,9	222,1
	II	1064,3	182,4	247,4	155,5	154,6	88,1	26,7	209,7
	III	1084,3	187,3	247,2	154,8	155,6	88,8	26,0	224,7
	IV	1099,5	194,4	248,0	156,4	159,9	92,0	26,1	222,8
w odsetkach in percent									
Ogółem Total									
2005	IV	100,0	14,4	19,2	13,6	16,3	11,2	1,7	23,7
2006	IV	100,0	14,5	18,8	13,5	16,3	11,2	2,0	23,6
2007	IV	100,0	14,8	19,0	13,4	16,1	11,1	2,3	23,2
2008	IV	100,0	15,1	20,5	13,2	15,6	10,8	2,5	22,3
2010	IV	100,0	14,9	22,0	13,1	15,0	10,8	3,1	21,1
2011	IV	100,0	15,4	22,2	13,3	14,5	10,3	3,3	21,0
2012	I	100,0	15,5	22,5	13,5	14,7	10,5	3,4	19,9
	II	100,0	15,8	22,9	13,8	14,8	10,5	3,5	18,7
	III	100,0	15,5	22,5	13,9	14,8	10,6	3,9	18,8
	IV	100,0	15,4	22,9	14,0	14,8	10,4	3,9	18,6
2013	I	100,0	15,7	23,1	14,4	14,9	10,6	3,9	17,4
	II	100,0	15,6	22,7	14,4	14,9	10,5	4,1	17,8
	III	100,0	15,7	22,3	14,1	14,7	10,4	3,9	18,9
	IV	100,0	15,9	22,1	14,2	15,0	10,6	4,0	18,2

a) Patrz uwagi do tablic pkt 3, na str. 12.

a) See comments to tables, item 3, on page 12.

TABL. 13. WYBRANE DANE O BEZROBOTNYCH WEDŁUG REGIONÓW I WOJEWÓDZTWA
Stan w końcu grudnia 2013 r.
SELECTED DATA ON UNEMPLOYED PERSONS BY REGIONS AND VOIVODSHIPS
As of the end of December 2013

REGIONY REGIONS WOJEWÓDZTWA VOIVODSHIPS	z ogółem of total							
	Ogółem Total	kobiety women	pozosta- jący bez pracy powyżej 1 roku out of job for period longer than 1 year	w okresie do 12 m-cy od dnia ukończenia nauki in period of 12 months since completion of education		z wykształ- ceniem zasadniczym zawodowym with basic vocational education	zwolnieni z przyczyn dotyczących zakładów pracy termi- nated for company reasons	nieposia- dający prawa do zasilku not possessing rights benefit
				razem total	w szkole wyższej, którzy nie ukończyli 27 lat who graduated from tertiary school aged under 27 years			
w tysiącach in thousands								
POLSKA POLAND	2157,9	1099,5	1764,7	121,2	29,9	605,7	113,5	1860,1
REGION CENTRALNY	434,8	207,8	355,9	21,0	4,9	110,1	26,2	376,0
Łódzkie	151,6	74,0	129,9	7,2	1,8	38,4	9,5	131,8
Mazowieckie	283,2	133,8	225,9	13,8	3,1	71,7	16,7	244,2
REGION POŁUDNIOWY	372,7	195,7	305,1	23,6	6,2	107,0	24,4	323,7
Małopolskie	164,4	84,5	131,3	12,9	3,2	48,1	12,0	143,6
Śląskie	208,3	111,1	173,9	10,7	3,0	58,9	12,4	180,1
REGION WSCHODNI	449,3	218,4	340,0	29,6	8,8	122,8	18,5	401,1
Lubelskie	134,0	64,9	96,7	8,8	2,7	33,3	5,6	123,1
Podkarpackie	154,2	77,4	118,4	10,5	3,2	46,7	6,1	136,2
Podlaskie	70,9	32,3	54,6	4,5	1,4	17,1	2,6	63,6
Świętokrzyskie	90,1	43,8	70,2	5,8	1,5	25,6	4,3	78,1
REGION PÓŁNOCNO-ZACHODNI	315,7	169,2	266,8	17,1	3,8	94,3	17,8	267,4
Lubuskie	59,8	31,6	50,4	2,9	0,7	18,4	3,2	50,3
Wielkopolskie	144,8	79,8	124,0	9,7	2,2	45,4	10,1	123,3
Zachodniopomorskie	111,1	57,8	92,4	4,5	1,0	30,5	4,5	93,8
REGION POŁUDNIOWO-ZACHODNI	205,2	104,8	177,7	9,7	2,3	59,4	9,6	172,6
Dolnośląskie	153,6	77,8	133,4	6,8	1,6	44,3	6,6	128,5
Opolskie	51,6	27,0	44,2	2,9	0,7	15,1	2,9	44,1
REGION PÓŁNOCNY	380,2	203,6	319,4	20,2	3,9	112,1	16,9	319,3
Kujawsko-pomorskie	150,1	81,0	125,7	8,1	1,4	46,5	6,6	127,0
Pomorskie	114,1	62,7	97,7	6,0	1,2	33,2	5,8	95,8
Warmińsko-mazurskie	115,9	59,9	96,0	6,1	1,3	32,4	4,5	96,5

TABL. 14. WYBRANE DANE O BEZROBOTNYCH MIESZKAJĄCYCH NA WSI WEDŁUG REGIONÓW I WOJEWÓDZTW

Stan w końcu IV kwartału 2013 r.

SELECTED DATA ON UNEMPLOYED PERSONS IN THE RURAL AREAS BY REGIONS AND VOIVODSHIPS

As of the end of the fourth quarter 2013

REGIONY REGIONS WOJEWÓDZTWA VOIVODSHIPS	Ogółem Total	Nieposiadający prawa do zasiłku <i>Unemployed persons not possessing benefit rights</i>	Nowo zarejestrowani w IV kwartale <i>Newly registered unemployed persons in the 4th quarter</i>	Wyrejestrowani w IV kwartale <i>Persons removed from unemployment rolls in the 4th quarter</i>	W tym <i>Of which</i>
					podjęli pracę <i>took work</i>
w tysiącach <i>in thousands</i>					
POLSKA POLAND	954,8	829,2	306,0	254,0	130,5
REGION CENTRALNY	173,6	151,6	48,5	43,1	22,6
Łódzkie	51,1	44,8	15,5	13,1	7,3
Mazowieckie	122,5	106,8	33,0	30,0	15,3
REGION POŁUDNIOWY	136,5	117,8	43,7	37,5	19,0
Małopolskie	90,4	79,2	28,0	23,2	11,9
Śląskie	46,1	38,7	15,7	14,2	7,1
REGION WSCHODNI	247,3	222,3	74,0	58,1	28,4
Lubelskie	74,3	69,1	22,4	17,2	8,2
Podkarpackie	97,5	86,0	29,9	23,1	11,8
Podlaskie	24,8	22,8	7,0	5,8	2,9
Świętokrzyskie	50,7	44,4	14,7	12,1	5,6
REGION PÓŁNOCNO-ZACHODNI	140,7	119,9	52,9	44,4	23,9
Lubuskie	26,2	22,2	9,7	8,4	4,0
Wielkopolskie	69,0	59,3	26,0	23,3	13,0
Zachodniopomorskie	45,5	38,3	17,3	12,8	6,9
REGION POŁUDNIOWO-ZACHODNI	78,8	67,2	28,2	24,3	12,3
Dolnośląskie	55,3	46,9	19,1	16,7	8,4
Opolskie	23,6	20,3	9,1	7,7	4,0
REGION PÓŁNOCNY	177,9	150,4	58,7	46,6	24,3
Kujawsko-pomorskie	68,7	58,7	22,2	17,8	9,8
Pomorskie	51,5	43,3	17,5	14,9	7,5
Warmińsko-mazurskie	57,7	48,4	19,0	13,9	7,0

TABL. 15. BEZROBOTNI ZAMIESZKALI NA WSI WEDŁUG WYKSZTAŁCENIA ORAZ WOJEWÓDZTW

Stan w końcu grudnia 2013 r.

REGISTERED UNEMPLOYED PERSONS LIVING IN RURAL AREAS BY LEVEL OF EDUCATION AND VOIVODSHIPS

As of the end of December 2013

WOJEWÓDZTWA VOIVODSHIPS	Ogółem Total	Z wykształceniem By level of education				
		wyższym tertiary	średnim zawodowym ^a vocational secondary ^a	średnim ogólnokształcącym general secondary	zasadniczym zawodowym basic vocational	gimnazjalnym podstawowym i niepełnym podstawowym lower secondary primary and incomplete primary
w tysiącach in thousands						
POLSKA POLAND	954,8	83,6	205,1	91,6	299,8	274,7
Dolnośląskie	55,3	3,8	10,6	4,6	18,0	18,3
Kujawsko-pomorskie	68,7	3,8	13,0	5,8	22,4	23,7
Lubelskie	74,3	8,7	18,0	8,6	20,2	18,9
Lubuskie	26,2	1,6	5,1	2,0	8,6	8,8
Łódzkie	51,1	4,7	11,0	5,2	14,8	15,5
Małopolskie	90,4	9,8	22,6	9,8	29,9	18,2
Mazowieckie	122,5	10,8	25,6	13,4	36,9	35,7
Opolskie	23,6	1,9	4,5	2,1	7,8	7,3
Podkarpackie	97,5	10,5	24,4	8,9	32,6	21,1
Podlaskie	24,8	2,4	5,9	2,6	6,4	7,5
Pomorskie	51,5	3,0	9,4	5,1	16,9	17,2
Śląskie	46,1	5,1	10,9	3,8	15,3	11,0
Świętokrzyskie	50,7	6,2	12,7	5,0	15,6	11,1
Warmińsko-mazurskie	57,7	3,0	9,6	5,1	16,9	23,1
Wielkopolskie	69,0	6,0	14,7	5,7	24,0	18,6
Zachodniopomorskie	45,5	2,3	7,1	3,9	13,5	18,7

a Łącznie ze szkołami policealnymi.

a Including post secondary schools.

TABL. 16. BEZROBOTNI ZAMIESZKALI NA WSI WEDŁUG WIEKU ORAZ WOJEWÓDZTW

Stan w końcu grudnia 2013 r.

REGISTERED UNEMPLOYED PERSONS LIVING IN RURAL AREAS BY AGE AND VOIVODSHIPS

As of the end of December 2013

WOJEWÓDZTWA VOIVODSHIPS	Ogółem Total	W wieku By age				
		24 lata i mniej 24 years and less	25—34	35—44	45—54	55 lat i więcej 55 years and more
w tysiącach in thousands						
POLSKA POLAND	954,8	229,4	274,0	182,4	164,0	105,1
Dolnośląskie	55,3	10,4	14,9	10,9	10,4	8,7
Kujawsko-pomorskie	68,7	16,2	19,9	14,3	11,8	6,5
Lubelskie	74,3	19,8	24,5	13,0	10,5	6,5
Lubuskie	26,2	5,0	7,3	5,3	5,1	3,6
Łódzkie	51,1	12,3	14,4	9,8	8,7	6,0
Małopolskie	90,4	26,7	25,4	15,9	14,3	8,0
Mazowieckie	122,5	29,3	34,8	23,4	20,7	14,3
Opolskie	23,6	5,1	6,3	4,2	4,6	3,4
Podkarpackie	97,5	23,7	29,0	19,8	16,9	8,1
Podlaskie	24,8	6,9	7,3	4,0	3,9	2,7
Pomorskie	51,5	12,4	14,1	10,0	9,3	5,8
Śląskie	46,1	9,5	12,7	9,2	8,8	5,9
Świętokrzyskie	50,7	12,8	15,4	9,3	8,1	5,1
Warmińsko-mazurskie	57,7	12,7	15,7	11,7	11,1	6,6
Wielkopolskie	69,0	18,0	20,1	12,8	11,0	7,2
Zachodniopomorskie	45,5	8,7	12,3	8,9	8,9	6,7

TABL. 17. BEZROBOTNI ZAMIESZKALI NA WSI WEDŁUG CZASU POZOSTAWANIA BEZ PRACY ORAZ WOJEWÓDZTW

Stan w końcu grudnia 2013 r.

REGISTERED UNEMPLOYED PERSONS LIVING IN RURAL AREAS BY DURATION OF UNEMPLOYMENT AND VOIVODSHIPS

As of the end of December 2013

WOJEWÓDZTWA VOIVODSHIPS	Ogółem Total	Według czasu pozostawania bez pracy ^a By duration of unemployment ^a					
		do 1 miesiąca below 1 month	1—3	3—6	6—12	12—24	powyżej 24 m-cy more than 24 months
w tysiącach in thousands							
POLSKA POLAND	954,8	84,6	162,8	160,6	172,8	176,1	197,9
Dolnośląskie	55,3	5,2	10,0	9,1	10,5	10,2	10,2
Kujawsko-pomorskie	68,7	5,7	11,4	11,4	11,9	13,1	15,1
Lubelskie	74,3	6,5	11,4	11,6	11,9	14,0	19,0
Lubuskie	26,2	2,7	5,2	4,8	5,1	4,6	3,8
Łódzkie	51,1	4,4	8,3	8,3	9,8	10,0	10,4
Małopolskie	90,4	8,0	15,5	16,2	16,3	16,6	17,8
Mazowieckie	122,5	8,7	18,0	18,6	23,3	24,3	29,5
Opolskie	23,6	2,7	4,6	4,3	4,5	3,8	3,7
Podkarpackie	97,5	8,5	16,2	15,5	15,6	17,2	24,6
Podlaskie	24,8	1,9	3,7	3,9	4,2	4,8	6,2
Pomorskie	51,5	4,8	9,1	9,4	9,8	9,5	8,8
Śląskie	46,1	4,1	8,4	7,9	8,8	8,2	8,7
Świętokrzyskie	50,7	4,6	7,8	9,2	9,8	9,5	9,8
Warmińsko-mazurskie	57,7	4,9	11,0	10,0	10,4	10,4	11,0
Wielkopolskie	69,0	7,2	13,1	12,8	12,9	12,0	11,0
Zachodniopomorskie	45,5	4,7	9,1	7,7	7,9	8,0	8,2

a Od momentu rejestracji w urzędzie pracy. Patrz uwagi do tablic, pkt 2, str. 12.

a From the date of registering in a labour office. See comments to tables, item 2, page 12.

TABL. 18. BEZROBOTNI ZAMIESZKALI NA WSI WEDŁUG STAŻU PRACY ORAZ WOJEWÓDZTW

Stan w końcu grudnia 2013 r.

REGISTERED UNEMPLOYED PERSONS LIVING IN RURAL AREAS BY WORK SENIORITY AND VOIVODSHIPS

As of the end of December 2013

WOJEWÓDZTWA VOIVODSHIPS	Ogółem Total	Według stażu pracy ^a By total work seniority ^a						Bez stażu No work seniority
		1 rok i mniej below 1 year	1—5	5—10	10—20	20—30	powyżej 30 lat more than 30 years	
w tysiącach in thousands								
POLSKA POLAND	954,8	147,1	226,2	132,0	132,1	80,5	26,2	210,8
Dolnośląskie	55,3	7,7	13,4	8,2	9,1	6,2	2,0	8,6
Kujawsko-pomorskie	68,7	10,4	18,0	10,3	9,4	5,0	1,5	13,9
Lubelskie	74,3	14,4	15,2	7,6	7,0	3,9	1,1	25,0
Lubuskie	26,2	3,7	5,9	3,9	4,3	3,0	0,9	4,5
Łódzkie	51,1	7,8	12,1	7,5	7,6	4,5	1,5	10,1
Małopolskie	90,4	13,5	21,5	11,9	12,1	7,5	2,8	20,9
Mazowieckie	122,5	17,5	27,6	17,0	16,2	9,7	3,0	31,5
Opolskie	23,6	3,2	6,0	3,3	3,6	2,7	1,1	3,7
Podkarpackie	97,5	15,8	21,7	12,9	13,2	7,2	2,2	24,5
Podlaskie	24,8	4,2	5,6	2,8	2,6	1,5	0,5	7,6
Pomorskie	51,5	7,2	13,5	8,1	8,1	4,7	1,6	8,3
Śląskie	46,1	7,1	10,0	6,5	7,3	5,5	2,1	7,7
Świętokrzyskie	50,7	8,2	11,7	6,6	6,2	3,6	1,1	13,3
Warmińsko-mazurskie	57,7	8,8	14,8	8,8	8,3	4,6	1,1	11,4
Wielkopolskie	69,0	9,8	18,3	10,3	10,3	6,4	2,5	11,5
Zachodniopomorskie	45,5	7,7	10,8	6,4	6,7	4,4	1,1	8,4

a Patrz uwagi do tablic pkt 3, na str. 12.

a See comments to tables, item 3, page 12.

TABL. 19. BEZROBOTNI ZAREJESTROWANI W SZCZEGÓLNEJ SYTUACJI NA RYNKU PRACY
WEDŁUG REGIONÓW I WOJEWÓDZTW^a

Stan w końcu grudnia 2013 r.

REGISTERED UNEMPLOYED PERSONS WITH A SPECIFIC SITUATION ON THE LABOUR MARKET
BY REGIONS AND VOIVODSHIPS^a

End of Decemer 2013

REGIONY REGIONS WOJEWÓDZTWA VOIVODSHIPS	Bezrobotni zarejestrowani Registered unemployed persons						
	do 25 roku życia <i>under 25 years old</i>	długotrwale bezrobotni <i>long-term unemployed</i>	powyżej 50 roku życia <i>aged 50 and more</i>	bez kwalifikacji zawodo- wych <i>without occupa- tional qualifi- cations</i>	samotnie wychowujący co najmniej jedno dziecko w wieku do 18 roku życia <i>bringing up single single- handed at least one child under 18 years old</i>	niepełno- sprawni <i>disabled</i>	kobiety które nie podjęły za- trudnienia po urodze- niu dziecka <i>women who did take not employment after having a child</i>
	w tysiącach in thousands						
POLSKA POLAND	401,0	1158,7	524,6	645,2	202,7	116,4	239,2
REGION CENTRALNY	72,9	241,4	114,6	143,4	34,7	21,6	38,7
Łódzkie	24,5	84,4	41,5	49,3	14,0	11,0	12,0
Mazowieckie	48,3	156,9	73,0	94,1	20,7	10,6	26,7
REGION POŁUDNIOWY	72,0	189,2	88,0	100,1	31,1	21,2	39,6
Małopolskie	38,4	84,7	34,3	39,0	9,5	8,4	16,7
Śląskie	33,6	104,5	53,7	61,1	21,6	12,8	22,9
REGION WSCHODNI	93,2	260,8	93,4	122,6	29,8	20,5	53,8
Lubelskie	28,3	79,6	26,1	37,7	10,3	5,1	17,7
Podkarpackie	32,7	90,5	29,5	39,2	8,3	6,5	19,2
Podlaskie	14,2	41,1	17,6	22,4	5,1	4,2	7,1
Świętokrzyskie	18,0	49,7	20,1	23,2	6,1	4,7	9,7
REGION PÓŁNOCNO-ZACHODNI	57,6	157,5	79,7	93,0	38,9	18,7	37,1
Lubuskie	10,2	30,0	15,9	18,3	8,2	4,8	6,6
Wielkopolskie	30,1	68,2	32,0	39,2	15,0	9,1	16,3
Zachodniopomorskie	17,4	59,3	31,7	35,6	15,6	4,9	14,2
REGION POŁUDNIOWO-ZACHODNI	32,4	104,3	59,6	64,6	24,5	14,1	22,1
Dolnośląskie	23,1	77,9	45,5	48,0	19,0	11,2	16,3
Opolskie	9,3	26,3	14,1	16,6	5,5	2,9	5,8
REGION PÓŁNOCNY	72,9	205,6	89,3	121,5	43,8	20,2	48,0
Kujawsko-pomorskie	29,1	85,9	33,9	51,1	16,6	6,5	19,8
Pomorskie	21,6	56,5	27,8	35,8	13,4	7,1	14,1
Warmińsko-mazurskie	22,2	63,2	27,7	34,6	13,8	6,5	14,1

^a Patrz uwagi metodyczne pkt 5—10, na str. 9.

^a See methodological notes, item 5—10, on page 9.

TABL. 20. BEZROBOTNI WEDŁUG WOJEWÓDZTW I PŁCI

Stan w końcu miesiąca

UNEMPLOYED PERSONS BY VOIVODSHIPS AND SEX

As of the end of month

WOJEWÓDZTWA VOIVODSHIPS	2012		2013									
	06	12	03	04	05	06	07	08	09	10	11	12
	w tysiącach in thousands											
Ogółem Total												
POLSKA POLAND	1964,4	2136,8	2314,5	2255,7	2176,3	2109,1	2093,1	2083,2	2083,1	2075,2	2116,0	2157,9
Dolnośląskie	143,7	157,4	171,0	166,3	159,1	153,4	151,1	149,7	148,8	148,0	150,9	153,6
Kujawsko-pomorskie	137,9	148,8	159,1	155,0	150,6	145,8	143,8	142,7	143,5	143,1	146,7	150,1
Lubelskie	119,8	131,1	140,9	137,6	132,7	128,6	128,4	127,4	126,9	126,1	129,9	134,0
Lubuskie	58,1	60,6	65,3	62,9	60,2	58,5	57,9	58,3	58,0	57,0	58,2	59,8
Łódzkie	143,2	151,0	164,0	160,6	156,2	152,4	150,7	148,8	147,4	146,9	149,8	151,6
Małopolskie	145,2	161,2	176,7	172,4	165,9	160,9	159,6	158,5	158,8	158,6	161,5	164,4
Mazowieckie	251,5	271,9	296,8	293,6	287,5	281,8	281,8	282,0	281,0	278,4	280,9	283,2
Opolskie	48,0	51,8	57,8	55,9	53,0	50,4	49,6	49,2	49,5	49,7	50,5	51,6
Podkarpackie	139,7	153,8	162,1	156,3	150,4	145,8	146,2	146,2	145,9	145,7	149,7	154,2
Podlaskie	64,3	68,7	73,9	72,0	69,7	68,0	68,1	68,3	68,1	67,9	69,5	70,9
Pomorskie	104,3	114,6	126,5	122,9	118,0	112,9	110,9	109,7	111,0	110,6	112,0	114,1
Śląskie	188,6	205,5	225,4	221,7	214,5	208,7	206,2	205,3	205,3	203,9	206,7	208,3
Świętokrzyskie	80,4	86,7	92,0	88,8	86,2	84,2	85,0	85,5	86,2	85,7	87,9	90,1
Warmińsko-mazurskie	102,0	113,2	121,3	117,0	111,6	107,4	107,3	107,1	107,6	108,9	112,2	115,9
Wielkopolskie	134,7	147,9	162,5	157,9	151,2	145,4	143,5	142,5	141,8	140,7	142,5	144,8
Zachodniopomorskie	103,1	112,5	119,2	114,9	109,6	105,1	103,1	102,1	103,3	104,0	107,1	111,1
Mężczyźni Men												
POLSKA POLAND	930,8	1037,6	1173,6	1141,1	1088,7	1044,8	1015,7	999,1	998,8	995,2	1022,5	1058,4
Dolnośląskie	68,3	77,1	87,4	84,7	80,1	76,5	74,0	72,5	71,9	71,4	73,3	75,8
Kujawsko-pomorskie	60,6	68,3	76,1	73,7	70,4	67,5	65,1	63,8	64,0	63,9	66,2	69,1
Lubelskie	59,7	66,7	74,9	72,8	69,5	66,6	65,3	64,0	63,9	63,5	66,0	69,2
Lubuskie	27,0	28,9	32,6	31,4	29,5	28,3	27,3	27,1	26,9	26,3	27,1	28,2
Łódzkie	71,1	76,2	86,0	84,4	81,3	78,6	76,4	75,0	74,5	74,3	76,0	77,7
Małopolskie	67,7	77,0	89,0	86,5	82,2	78,9	76,1	74,3	74,8	74,7	76,8	79,9
Mazowieckie	129,1	141,9	159,5	157,5	153,3	149,6	147,2	145,9	145,7	144,6	147,0	149,4
Opolskie	22,3	24,8	29,1	27,9	26,1	24,2	23,3	22,8	22,9	22,9	23,6	24,6
Podkarpackie	67,0	75,9	82,9	79,6	75,8	72,8	71,6	70,7	70,5	70,7	73,1	76,8
Podlaskie	34,0	37,2	41,4	40,3	38,5	37,2	36,6	36,3	36,2	36,0	37,2	38,6
Pomorskie	45,5	51,8	60,2	58,2	55,2	51,9	49,8	48,6	49,0	48,6	49,7	51,5
Śląskie	83,8	93,1	107,6	105,9	101,4	97,6	94,8	93,5	93,7	93,4	95,2	97,2
Świętokrzyskie	39,9	44,1	49,3	47,4	45,5	44,0	43,2	42,9	43,1	42,9	44,3	46,3
Warmińsko-mazurskie	47,6	54,3	60,9	58,8	55,3	52,7	51,2	50,5	50,8	51,2	53,2	56,0
Wielkopolskie	57,9	66,6	77,3	74,6	70,3	66,6	64,0	62,5	62,2	61,5	62,8	65,0
Zachodniopomorskie	49,4	53,7	59,4	57,4	54,4	51,7	49,8	48,7	49,0	49,3	51,0	53,2

TABL. 20. BEZROBOTNI WEDŁUG WOJEWÓDZTW I PŁCI (dok.)

Stan w końcu miesiąca

UNEMPLOYED PERSONS BY VOIVODSHIPS AND SEX (cont.)

As of the end of month

WOJEWÓDZTWA VOIVODSHIPS	2012		2013									
	06	12	03	04	05	06	07	08	09	10	11	12
	w tysiącach in thousands											
Kobiety Women												
POLSKA POLAND	1033,6	1099,2	1140,8	1114,6	1087,6	1064,3	1077,4	1084,1	1084,3	1080,0	1093,6	1099,5
Dolnośląskie	75,4	80,3	83,6	81,6	79,0	76,9	77,1	77,2	76,9	76,6	77,6	77,8
Kujawsko-pomorskie	77,3	80,5	82,9	81,3	80,1	78,3	78,7	78,9	79,5	79,2	80,5	81,0
Lubelskie	60,1	64,4	66,0	64,7	63,3	62,0	63,1	63,4	63,0	62,6	63,9	64,9
Lubuskie	31,1	31,7	32,7	31,6	30,7	30,2	30,6	31,3	31,1	30,7	31,1	31,6
Łódzkie	72,2	74,9	78,0	76,2	74,9	73,7	74,3	73,8	72,9	72,6	73,8	74,0
Małopolskie	77,5	84,2	87,7	85,8	83,7	82,0	83,6	84,2	84,0	83,9	84,7	84,5
Mazowieckie	122,3	130,0	137,3	136,0	134,2	132,2	134,6	136,1	135,4	133,7	134,0	133,8
Opolskie	25,7	27,0	28,7	28,1	26,9	26,1	26,3	26,3	26,7	26,9	26,8	27,0
Podkarpackie	72,8	77,9	79,2	76,7	74,6	72,9	74,7	75,6	75,4	75,1	76,6	77,4
Podlaskie	30,3	31,6	32,6	31,7	31,2	30,8	31,6	32,0	31,9	31,9	32,3	32,3
Pomorskie	58,7	62,8	66,3	64,8	62,9	61,0	61,1	61,1	62,0	62,0	62,3	62,7
Śląskie	104,8	112,3	117,8	115,8	113,1	111,1	111,4	111,8	111,7	110,5	111,5	111,1
Świętokrzyskie	40,5	42,6	42,7	41,4	40,7	40,2	41,8	42,6	43,1	42,9	43,6	43,8
Warmińsko-mazurskie	54,4	59,0	60,4	58,2	56,3	54,7	56,0	56,6	56,8	57,7	59,1	59,9
Wielkopolskie	76,8	81,3	85,1	83,3	80,9	78,8	79,5	80,0	79,6	79,2	79,6	79,8
Zachodniopomorskie	53,7	58,8	59,8	57,5	55,2	53,4	53,3	53,3	54,3	54,7	56,1	57,8

TABL. 21. STOPA BEZROBOCIA WEDŁUG WOJEWÓDZTW^a

Stan w końcu miesiąca

UNEMPLOYMENT RATE BY VOIVODSHIPS^a

As of the end of month

WOJEWÓDZTWA VOIVODSHIPS	2012		2013											
	06	12	01	02	03	04	05	06	07	08	09	10	11	12
	w % in %													
POLSKA POLAND	12,3	13,4	14,2	14,4	14,3	14,0	13,6	13,2	13,1	13,0	13,0	13,0	13,2	13,4
Dolnośląskie	12,4	13,5	14,3	14,6	14,5	14,2	13,6	13,2	13,0	12,9	12,8	12,8	13,0	13,2
Kujawsko-pomorskie	16,7	18,1	19,0	19,3	19,0	18,6	18,2	17,7	17,5	17,4	17,5	17,4	17,8	18,1
Lubelskie	12,9	14,2	15,0	15,2	15,1	14,8	14,3	13,9	13,9	13,8	13,8	13,7	14,0	14,4
Lubuskie	15,1	15,9	17,1	17,2	16,9	16,4	15,8	15,4	15,3	15,4	15,3	15,1	15,3	15,7
Łódzkie	13,3	14,0	14,9	15,1	15,0	14,8	14,4	14,1	14,0	13,8	13,7	13,7	13,9	14,1
Małopolskie	10,5	11,4	12,2	12,5	12,4	12,1	11,7	11,4	11,3	11,2	11,3	11,2	11,4	11,6
Mazowieckie	10,0	10,7	11,3	11,5	11,5	11,4	11,2	11,0	11,0	11,0	11,0	10,9	11,0	11,0
Opolskie	13,2	14,4	15,4	15,7	15,7	15,3	14,6	14,0	13,8	13,7	13,8	13,8	14,0	14,3
Podkarpackie	14,9	16,4	17,2	17,3	17,1	16,6	16,1	15,6	15,7	15,7	15,6	15,6	16,0	16,4
Podlaskie	13,7	14,7	15,6	15,8	15,7	15,3	14,9	14,6	14,6	14,6	14,6	14,5	14,9	15,1
Pomorskie	12,3	13,4	14,3	14,6	14,6	14,2	13,7	13,2	13,0	12,8	13,0	12,9	13,1	13,3
Śląskie	10,2	11,1	11,9	12,1	12,0	11,9	11,5	11,2	11,1	11,1	11,1	11,0	11,1	11,2
Świętokrzyskie	14,8	16,0	16,9	17,0	16,8	16,3	15,9	15,6	15,7	15,8	15,9	15,8	16,1	16,5
Warmińsko-mazurskie	19,4	21,3	22,4	22,6	22,4	21,8	21,0	20,4	20,4	20,3	20,4	20,6	21,1	21,7
Wielkopolskie	9,0	9,8	10,5	10,8	10,7	10,4	10,0	9,6	9,5	9,5	9,4	9,3	9,5	9,6
Zachodniopomorskie	16,7	18,2	19,3	19,4	19,0	18,5	17,8	17,2	16,9	16,7	16,9	17,0	17,4	18,0

^a W % ogółu ludności aktywnej zawodowo. Patrz uwagi metodyczne na pkt. 2 na str. 8.

^a In % of total economically active population. See methodological notes item 2 on page 8.

TABL. 22. NAPŁYW I ODPIY W BEZROBOTNYCH WEDŁUG WOJEWÓDZTW
W miesiącu sprawozdawczym
INFLOW TO AND OUTFLOW FROM UNEMPLOYMENT BY VOIVODSHIPS
In reporting months

WOJEWÓDZTWA VOIVODSHIPS	2012		2013									
	06	12	03	04	05	06	07	08	09	10	11	12
	w tysiącach <i>in thousands</i>											
Napływ <i>Inflow</i>												
POLSKA <i>POLAND</i>	176,5	244,1	213,9	200,7	176,2	177,7	236,3	203,6	252,5	245,8	229,8	230,2
Dolnośląskie	14,3	19,8	17,4	15,9	14,0	14,1	18,1	15,9	19,4	19,2	18,4	18,0
Kujawsko-pomorskie	12,2	18,1	14,8	14,2	12,5	12,6	16,2	14,5	18,0	16,9	16,4	16,6
Lubelskie	8,7	13,9	9,9	9,9	8,5	9,0	12,5	10,9	13,4	12,7	13,2	14,0
Lubuskie	7,1	8,3	7,2	6,8	6,2	6,4	8,2	7,6	8,7	8,2	7,7	7,8
Łódzkie	11,7	16,1	14,3	13,2	11,4	11,7	14,5	12,7	15,3	15,4	14,8	14,2
Małopolskie	12,7	17,9	15,6	14,4	12,6	12,5	17,6	14,8	18,8	18,1	16,3	16,1
Mazowieckie	19,7	24,6	25,0	23,6	20,9	20,7	26,8	22,7	27,1	26,9	25,1	24,6
Opolskie	4,7	6,7	6,6	5,5	4,8	5,0	6,6	5,6	7,4	6,9	6,4	6,4
Podkarpackie	11,0	16,2	12,4	12,0	10,7	11,1	16,2	13,6	16,0	16,1	15,3	15,7
Podlaskie	4,9	7,0	6,8	5,6	5,1	5,2	7,1	6,1	7,5	7,3	6,9	6,9
Pomorskie	10,8	14,1	13,2	11,9	10,5	10,4	13,6	11,4	15,0	14,5	12,6	13,2
Śląskie	18,7	24,2	23,7	22,9	19,5	19,3	24,6	22,4	27,1	27,0	24,4	23,2
Świętokrzyskie	6,9	10,3	8,3	7,7	7,3	7,1	10,4	8,3	10,5	9,0	8,9	8,7
Warmińsko-mazurskie	9,2	13,3	10,6	10,1	8,8	9,2	13,4	10,7	13,3	13,8	12,3	13,0
Wielkopolskie	14,4	19,2	16,1	16,1	14,1	13,9	18,0	15,6	20,1	19,3	17,7	17,3
Zachodniopomorskie	9,5	14,3	11,9	10,8	9,3	9,4	12,5	10,8	15,0	14,5	13,3	14,7
Odpiy <i>Outflow</i>												
POLSKA <i>POLAND</i>	226,0	165,4	236,1	259,4	255,5	244,8	252,3	213,3	252,6	253,8	188,9	188,4
Dolnośląskie	18,4	13,7	19,2	20,6	21,3	19,7	20,4	17,3	20,2	20,0	15,5	15,4
Kujawsko-pomorskie	15,3	11,7	17,3	18,3	16,9	17,4	18,1	15,6	17,2	17,4	12,9	13,1
Lubelskie	12,3	8,6	11,9	13,3	13,3	13,2	12,6	11,9	13,9	13,5	9,5	9,9
Lubuskie	7,9	5,5	8,5	9,2	9,0	8,1	8,8	7,1	9,1	9,2	6,5	6,2
Łódzkie	14,5	10,9	15,8	16,6	15,9	15,6	16,2	14,6	16,7	15,9	11,9	12,4
Małopolskie	15,8	11,5	16,9	18,7	19,1	17,5	18,9	16,0	18,5	18,3	13,3	13,2
Mazowieckie	25,4	17,9	24,8	26,8	26,9	26,5	26,8	22,5	28,1	29,6	22,6	22,3
Opolskie	6,0	4,5	6,4	7,4	7,7	7,6	7,4	6,0	7,1	6,7	5,7	5,2
Podkarpackie	13,3	9,7	14,5	17,7	16,6	15,8	15,7	13,6	16,3	16,2	11,3	11,2
Podlaskie	5,9	5,0	7,4	7,6	7,4	6,9	7,0	5,9	7,7	7,5	5,2	5,5
Pomorskie	14,0	10,0	13,5	15,5	15,4	15,6	15,6	12,6	13,8	14,9	11,2	11,0
Śląskie	23,6	18,7	25,1	26,6	26,7	25,2	27,1	23,3	27,0	28,4	21,6	21,6
Świętokrzyskie	8,8	6,2	9,6	11,0	9,9	9,0	9,6	7,8	9,8	9,5	6,7	6,5
Warmińsko-mazurskie	12,4	8,6	11,8	14,4	14,2	13,4	13,6	10,8	12,8	12,5	8,9	9,4
Wielkopolskie	18,2	13,3	18,7	20,6	20,8	19,7	19,9	16,5	20,8	20,4	16,0	14,9
Zachodniopomorskie	14,1	9,6	14,6	15,1	14,5	13,9	14,5	11,7	13,8	13,8	10,2	10,7

TABL. 23. UDZIAŁ BEZROBOTNYCH ZWOLNIONYCH Z PRZYCZYŃ DOTYCZĄCYCH ZAKŁADÓW PRACY W OGÓLNEJ LICZBIE BEZROBOTNYCH WEDŁUG WOJEWÓDZTW

Stan w końcu miesiąca

PERCENTAGE SHARE OF UNEMPLOYED PERSONS TERMINATED FOR COMPANY REASONS IN TOTAL UNEMPLOYMENT BY VOIVODSHIPS

As of the end of month

WOJEWÓDZTWA VOIVODSHIPS	2012		2013									
	06	12	03	04	05	06	07	08	09	10	11	12
	w % in %											
POLSKA POLAND	3,4	4,1	4,9	5,2	5,3	5,5	5,4	5,4	5,4	5,4	5,3	5,3
Dolnośląskie	3,2	3,6	4,0	4,2	4,4	4,4	4,5	4,5	4,4	4,3	4,3	4,3
Kujawsko-pomorskie	2,6	3,3	4,2	4,5	4,6	4,7	4,7	4,7	4,6	4,5	4,4	4,4
Lubelskie	2,9	3,6	4,2	4,3	4,4	4,4	4,4	4,4	4,3	4,2	4,2	4,2
Lubuskie	2,0	3,4	4,6	5,0	5,3	5,5	5,5	5,6	5,4	5,6	5,4	5,4
Łódzkie	5,1	5,7	6,1	6,2	6,5	6,6	6,6	6,5	6,5	6,4	6,4	6,3
Małopolskie	3,4	4,8	6,3	6,6	6,9	7,0	7,0	7,1	7,1	7,2	7,2	7,3
Mazowieckie	4,2	4,8	5,4	5,6	5,8	5,9	5,9	6,0	5,9	6,0	5,9	5,9
Opolskie	4,1	4,8	5,6	6,3	6,1	6,3	6,2	6,1	6,1	5,9	5,8	5,7
Podkarpackie	2,6	3,1	3,6	3,9	4,1	4,2	4,2	4,1	4,1	4,1	3,9	3,9
Podlaskie	2,5	3,0	3,6	3,8	3,9	4,1	4,0	4,0	3,9	3,8	3,7	3,6
Pomorskie	3,5	4,3	4,9	5,0	5,1	5,2	5,2	5,2	5,1	5,1	5,0	5,1
Śląskie	3,6	4,5	5,8	5,9	6,1	6,3	6,2	6,3	6,3	6,2	6,0	6,0
Świętokrzyskie	2,3	3,2	4,1	4,4	4,6	4,6	4,6	4,6	4,6	4,8	4,7	4,8
Warmińsko-mazurskie	2,3	2,9	3,7	4,0	4,2	4,3	4,2	4,1	4,0	4,0	4,0	3,9
Wielkopolskie	5,2	5,6	6,5	6,8	7,1	7,2	7,2	7,2	7,0	7,1	7,0	7,0
Zachodniopomorskie	2,4	2,9	3,7	3,9	4,1	4,3	4,3	4,3	4,2	4,2	4,1	4,0

TABL. 24. UDZIAŁ BEZROBOTNYCH POSIADAJĄCYCH PRAWO DO POBIERANIA ZASIŁKU W OGÓLNEJ LICZBIE BEZROBOTNYCH WEDŁUG WOJEWÓDZTW

Stan w końcu miesiąca

PERCENTAGE SHARE OF PERSONS POSSESSING BENEFIT RIGHTS IN TOTAL UNEMPLOYMENT BY VOIVODSHIPS

As of the end of month

WOJEWÓDZTWA VOIVODSHIPS	2012		2013									
	06	12	03	04	05	06	07	08	09	10	11	12
	w % in %											
POLSKA POLAND	16,7	16,8	17,2	17,0	16,5	16,1	15,4	14,7	13,9	13,7	13,6	13,8
Dolnośląskie	19,6	19,4	19,4	19,2	19,0	18,7	18,1	17,5	16,5	16,2	16,1	16,3
Kujawsko-pomorskie	18,3	18,8	19,0	18,9	18,3	18,0	17,4	16,7	15,7	15,4	15,2	15,4
Lubelskie	9,7	10,3	11,1	10,8	10,2	9,7	8,9	8,4	7,7	7,5	7,7	8,2
Lubuskie	20,5	19,5	19,7	19,7	19,7	19,4	18,7	17,8	16,7	16,5	15,9	15,9
Łódzkie	17,0	16,2	16,6	16,3	15,8	15,4	14,7	14,0	13,4	13,1	13,0	13,1
Małopolskie	15,8	15,8	16,9	16,4	15,6	14,9	13,6	12,9	12,1	12,0	12,1	12,7
Mazowieckie	16,4	16,6	17,0	16,9	16,6	16,3	15,7	15,0	14,2	14,0	13,8	13,8
Opolskie	16,2	16,1	16,4	16,3	16,1	16,3	15,7	15,2	14,5	14,3	14,4	14,6
Podkarpackie	14,4	15,1	15,3	15,1	14,4	13,9	12,8	12,1	11,6	11,3	11,2	11,7
Podlaskie	12,3	12,7	13,5	13,2	12,8	12,6	11,8	11,1	10,5	10,2	10,0	10,3
Pomorskie	19,4	19,2	19,3	18,9	18,4	18,3	17,7	17,1	16,3	16,1	15,9	16,0
Śląskie	15,7	15,6	16,6	16,3	16,0	15,8	15,0	14,5	13,8	13,6	13,4	13,5
Świętokrzyskie	17,4	17,5	18,1	17,9	17,1	16,5	15,4	14,6	13,6	13,4	13,0	13,3
Warmińsko-mazurskie	19,2	19,7	19,8	19,5	18,9	18,5	18,1	17,4	16,7	16,5	16,5	16,7
Wielkopolskie	18,6	17,9	18,7	18,5	17,9	17,4	16,5	15,8	14,6	14,5	14,4	14,9
Zachodniopomorskie	18,1	18,4	18,2	17,9	17,5	17,2	17,0	16,5	15,7	15,8	15,6	15,5

TABL. 25. OFERTY PRACY ZGŁOSZONE DO URZĘDÓW PRACY

Stan w końcu miesiąca

JOB OFFERS SUBMITTED TO LABOUR OFFICES

As of the end of a month

OKRESY PERIODS	Oferty pracy <i>Job offers</i>							
	ogółem <i>total</i>	z ogółem <i>of total</i>						
		staże <i>traineeships</i>	miejsca przygotowania zawodowego <i>places of vocational training</i>	dla osób w okresie do 12 m-cy od dnia ukończenia nauki <i>for persons who completed education 12 months ago or less</i>	niewykorzystane dłużej niż 1 miesiąc <i>not taken for over a month</i>			
					ogółem <i>total</i>	staże <i>traineeships</i>	miejsca przygotowania zawodowego <i>places of vocational training</i>	dla osób do 12 m-cy od dnia ukończenia nauki <i>for persons who completed education up to 12 months</i>
2005 12	17542	1017	440	99	4680	405	214	5
2006 12	30707	1720	843	187	11379	594	291	35
2007 12	44484	2575	519	149	19923	829	230	42
2008 12	30044	1891	546	134	12374	508	120	16
2009 12	21251	2206	42	82	6890	322	39	4
2010 12	23484	1055	20	46	6534	573	15	3
2011 12	22010	340	2	84	7215	58	0	37
2012 03	42436	6415	10	231	8581	995	0	68
	06	44390	4156	48	11088	602	2	27
	09	44022	4772	2	11656	559	1	33
	10	38003	2123	1	10736	391	1	16
	11	33227	1236	7	9909	235	2	18
	12	23126	846	2	7590	166	2	34
2013 01	37017	6373	22	121	4130	110	1	18
	02	43281	9955	28	7108	761	4	5
	03	40769	7849	11	7871	997	1	1
	04	44284	6660	34	8783	1024	4	4
	05	47018	6179	26	9747	1226	4	1
	06	48139	4473	37	9928	867	1	0
	07	51015	4013	96	12492	679	92	14
	08	52644	3378	4	12998	563	2	12
	09	50500	2214	3	12257	424	1	11
	10	46800	1820	4	11745	361	1	4
	11	38506	1516	1	9924	241	1	14
	12	30625	950	0	8354	258	0	4

TABL. 26. OFERTY PRACY ZGŁOSZONE DO URZĘDÓW PRACY WEDŁUG WOJEWÓDZTW

Stan w końcu miesiąca

JOB OFFERS SUBMITTED TO LABOUR OFFICES BY VOIVODSHIPS

As of the end of a month

WOJEWÓDZTWA VOIVODSHIPS	2012		2013									
	06	12	03	04	05	06	07	08	09	10	11	12
	w osobach <i>in persons</i>											
POLSKA <i>POLAND</i>	44390	23126	40769	44284	47018	48139	51015	52644	50500	46800	38506	30625
Dolnośląskie	4388	2562	4117	4392	4716	4772	6187	6118	5182	5323	4721	3423
Kujawsko-pomorskie	2927	1321	2785	2945	2955	3235	3310	3598	3099	2822	2689	1705
Lubelskie	2478	938	1702	1855	2065	2201	2443	2417	1991	1492	1264	1123
Lubuskie	1590	938	1586	1716	1597	2201	2134	2359	2628	2037	1607	1434
Łódzkie	1871	1037	2489	2244	2654	2970	2594	3072	2486	2790	1987	1849
Małopolskie	4023	1898	2986	3143	3206	3417	3823	3771	3491	3200	2514	2065
Mazowieckie	4461	2389	4334	4238	4419	4392	5154	5165	5460	5092	4488	2798
Opolskie	1922	473	2065	2137	1955	2150	2037	2120	1725	1478	1079	770
Podkarpackie	1934	1178	1968	2133	2603	2283	2290	2316	1987	2224	1647	1336
Podlaskie	702	331	885	781	1001	886	1045	1130	1229	579	600	562
Pomorskie	2274	1120	2149	2876	3239	3023	3084	2675	2575	2716	2425	1655
Śląskie	8058	4745	5917	6575	6936	7395	8048	7572	8598	8325	6444	5558
Świętokrzyskie	1404	398	1463	1625	1442	1767	1163	1550	942	905	881	606
Warmińsko-mazurskie	1054	710	1574	1383	1594	1278	1311	1595	1426	1138	1093	864
Wielkopolskie	3159	2033	2697	3732	3822	3748	4075	4515	4792	4608	3356	3194
Zachodniopomorskie	2145	1055	2052	2509	2814	2421	2317	2671	2889	2071	1711	1683

TABL. 27. BEZROBOTNI WEDŁUG POZIOMU WYKSZTAŁCENIA ORAZ WOJEWÓDZTW

Stan w końcu kwartału

UNEMPLOYED PERSONS BY EDUCATIONAL LEVEL AND VOIVODSHIPS

As of the end of a quarter

WOJEWÓDZTWA VOIVODSHIPS		Ogółem Total	Z wykształceniem By educational level				
			wyższym tertiary	średnim secondary		zasadniczym zawodowym basic vocational	gimnazjalnym, podstawowym, i niepełnym podstawowym lower secondary, primary and incomplete primary
				zawodowym ^a vocational ^a	ogólno- kształcącym general		
		w tysiącach in thousands					
POLSKA POLAND	a	2136,8	251,0	472,5	226,3	603,9	583,2
	b	2314,5	266,6	505,1	245,0	660,1	637,7
	c	2109,1	242,9	466,8	233,6	587,6	578,2
	d	2083,1	254,2	467,5	229,0	573,9	558,5
	e	2157,9	258,8	476,1	228,8	605,7	588,5
Dolnośląskie	a	157,4	16,7	33,2	14,9	45,6	47,0
	b	171,0	17,7	35,5	16,0	50,2	51,6
	c	153,4	15,9	32,7	15,0	44,0	45,7
	d	148,8	16,2	32,4	14,7	42,2	43,4
	e	153,6	16,7	32,3	14,8	44,3	45,5
Kujawsko-pomorskie	a	148,8	11,6	28,8	14,5	46,4	47,5
	b	159,1	12,4	30,5	15,6	49,7	51,0
	c	145,8	11,3	28,9	15,1	44,4	46,1
	d	143,5	11,9	28,8	14,6	43,6	44,6
	e	150,1	11,8	29,1	14,7	46,5	48,1
Lubelskie	a	131,1	20,0	32,3	15,9	32,4	30,6
	b	140,9	20,6	34,7	17,2	35,4	33,1
	c	128,6	18,6	31,8	16,4	31,6	30,1
	d	126,9	19,5	31,6	15,8	30,9	29,2
	e	134,0	20,3	33,0	16,1	33,3	31,3
Lubuskie	a	60,6	5,5	12,6	5,6	18,9	18,0
	b	65,3	5,7	13,8	5,9	20,4	19,5
	c	58,5	5,1	12,4	5,7	18,0	17,4
	d	58,0	5,5	12,5	5,6	17,7	16,8
	e	59,8	5,5	12,8	5,5	18,4	17,6
Łódzkie	a	151,0	16,2	31,1	17,2	38,5	48,0
	b	164,0	17,2	33,3	18,7	42,4	52,5
	c	152,4	15,6	31,1	18,0	38,6	49,0
	d	147,4	16,1	30,4	17,3	36,8	46,8
	e	151,6	16,5	31,0	17,2	38,4	48,5
Małopolskie	a	161,2	22,1	40,1	18,9	47,2	32,8
	b	176,7	23,6	43,1	20,5	52,8	36,7
	c	160,9	21,4	39,6	19,6	46,7	33,7
	d	158,8	22,2	39,9	19,1	45,3	32,3
	e	164,4	22,9	40,6	18,9	48,1	33,9
Mazowieckie	a	271,9	37,0	60,2	31,2	69,9	73,8
	b	296,8	40,3	65,1	34,0	76,1	81,2
	c	281,8	38,7	62,7	33,6	70,4	76,4
	d	281,0	40,1	63,3	33,5	69,8	74,4
	e	283,2	39,6	63,1	32,4	71,7	76,4

a) Łącznie ze szkołami policealnymi.

a) Including post-secondary schools.

TABL. 27. BEZROBOTNI WEDŁUG POZIOMU WYKSZTAŁCENIA ORAZ WOJEWÓDZTW (dok.)

Stan w końcu kwartału

UNEMPLOYED PERSONS BY EDUCATIONAL LEVEL AND VOIVODSHIPS (cont.)

As of the end of a quarter

WOJEWÓDZTWA VOIVODSHIPS a — IV 2012 r. b — I 2013 r. c — II d — III e — IV	Ogółem Total	Z wykształceniem By educational level				
		wyższym tertiary	średnim secondary		zasadniczym zawodowym basic vocational	gimnazjalnym, podstawowym, i niepełnym podstawowym lower secondary, primary and incomplete primary
			zawodowym ^a vocational ^a	ogólno- kształcącym general		
w tysiącach in thousands						
Opolskie a	51,8	5,7	10,6	4,9	15,1	15,5
b	57,8	6,1	11,5	5,6	17,2	17,4
c	50,4	5,2	10,2	5,1	14,7	15,1
d	49,5	5,6	10,2	5,0	14,2	14,5
e	51,6	5,7	10,5	5,1	15,1	15,3
Podkarpackie a	153,8	20,2	39,4	15,8	47,0	31,5
b	162,1	21,1	40,8	16,7	49,7	33,7
c	145,8	18,9	37,1	15,8	43,8	30,2
d	145,9	20,4	37,3	15,5	43,3	29,4
e	154,2	21,1	39,0	15,8	46,7	31,5
Podlaskie a	68,7	9,3	15,8	8,2	16,6	18,7
b	73,9	9,8	16,9	8,9	18,1	20,3
c	68,0	9,1	15,8	8,5	16,2	18,4
d	68,1	9,6	16,1	8,4	16,0	17,9
e	70,9	9,9	16,6	8,4	17,1	18,9
Pomorskie a	114,6	11,6	23,5	13,0	34,1	32,5
b	126,5	12,9	25,4	14,3	37,6	36,3
c	112,9	11,8	22,8	13,2	32,9	32,2
d	111,0	12,1	22,8	12,9	32,0	31,2
e	114,1	12,1	23,2	12,9	33,2	32,7
Śląskie a	205,5	25,2	47,1	19,1	57,5	56,5
b	225,4	26,9	51,0	20,8	64,4	62,3
c	208,7	24,1	47,4	19,6	59,1	58,4
d	205,3	25,6	47,2	19,3	57,2	56,0
e	208,3	25,5	46,9	19,2	58,9	57,8
Świętokrzyskie a	86,7	12,6	22,0	9,4	24,6	18,1
b	92,0	13,0	23,1	9,8	26,5	19,7
c	84,2	11,9	21,3	9,5	23,6	17,8
d	86,2	13,0	22,0	9,8	23,9	17,6
e	90,1	13,4	22,8	9,6	25,6	18,7
Warmińsko-mazurskie a	113,2	9,9	22,0	12,1	32,0	37,2
b	121,3	10,6	23,1	12,9	34,4	40,2
c	107,4	9,3	20,8	12,2	29,8	35,2
d	107,6	9,9	21,1	12,1	29,7	34,8
e	115,9	10,4	22,4	12,6	32,4	38,2
Wielkopolskie a	147,9	16,7	33,1	14,0	46,9	37,2
b	162,5	17,9	35,6	15,3	52,1	41,5
c	145,4	16,1	32,7	14,5	45,1	37,0
d	141,8	16,5	32,3	14,2	43,4	35,4
e	144,8	16,8	32,1	13,8	45,4	36,7
Zachodniopomorskie a	112,5	10,6	20,8	11,7	31,1	38,3
b	119,2	10,9	21,7	12,6	33,1	40,9
c	105,1	9,9	19,5	11,6	28,7	35,5
d	103,3	10,2	19,5	11,3	28,1	34,2
e	111,1	10,5	20,7	11,9	30,5	37,6

a) Łącznie ze szkołami policealnymi.

a) Including post-secondary schools.

TABL. 28. BEZROBOTNI WEDŁUG WIEKU ORAZ WOJEWÓDZTW

Stan w końcu kwartału

UNEMPLOYED PERSONS BY AGE AND VOIVODSHIPS

As of the end of a quarter

WOJEWÓDZTWA VOIVODSHIPS <i>a</i> — IV 2012 r. <i>b</i> — I 2013 r. <i>c</i> — II <i>d</i> — III <i>e</i> — IV	Ogółem <i>Total</i>	W wieku <i>By age</i>				
		24 lata i mniej <i>24 years and less</i>	25—34	35—44	45—54	55 lat, i więcej <i>55 years and more</i>
w tysiącach <i>in thousands</i>						
POLSKA <i>POLAND</i> <i>a</i>	2136,8	424,2	627,5	418,1	400,4	266,7
<i>b</i>	2314,5	442,5	692,1	460,1	428,4	291,4
<i>c</i>	2109,1	385,2	627,3	425,7	389,6	281,4
<i>d</i>	2083,1	398,3	602,3	417,2	381,3	284,0
<i>e</i>	2157,9	401,0	613,6	435,4	403,0	304,9
Dolnośląskie <i>a</i>	157,4	25,4	43,7	30,7	32,0	25,5
<i>b</i>	171,0	26,6	48,3	34,0	34,3	27,8
<i>c</i>	153,4	22,7	43,4	31,0	30,2	26,2
<i>d</i>	148,8	23,1	40,8	30,1	28,8	26,0
<i>e</i>	153,6	23,1	41,4	31,0	30,2	27,9
Kujawsko-pomorskie <i>a</i>	148,8	30,6	43,3	31,3	27,9	15,8
<i>b</i>	159,1	31,3	47,2	33,6	29,7	17,4
<i>c</i>	145,8	28,1	42,7	30,9	27,0	17,1
<i>d</i>	143,5	28,9	40,9	29,9	26,5	17,4
<i>e</i>	150,1	29,1	42,2	31,9	28,3	18,6
Lubelskie <i>a</i>	131,1	29,3	44,1	23,9	20,9	13,0
<i>b</i>	140,9	30,5	48,1	26,2	22,0	14,2
<i>c</i>	128,6	27,0	43,8	24,3	19,9	13,6
<i>d</i>	126,9	27,2	42,2	24,0	19,8	13,8
<i>e</i>	134,0	28,3	43,9	25,5	21,3	15,0
Lubuskie <i>a</i>	60,6	11,1	17,3	11,8	12,0	8,3
<i>b</i>	65,3	11,5	19,0	13,0	12,6	9,2
<i>c</i>	58,5	9,7	17,0	11,9	11,3	8,6
<i>d</i>	58,0	10,4	16,6	11,8	10,8	8,4
<i>e</i>	59,8	10,2	16,6	12,2	11,5	9,4
Łódzkie <i>a</i>	151,0	26,2	41,5	30,4	30,4	22,6
<i>b</i>	164,0	27,9	45,7	33,8	32,2	24,3
<i>c</i>	152,4	24,7	42,1	31,8	29,9	23,8
<i>d</i>	147,4	24,4	39,8	30,8	28,6	23,7
<i>e</i>	151,6	24,5	40,3	31,9	29,9	25,0
Małopolskie <i>a</i>	161,2	39,7	47,9	29,7	27,8	16,1
<i>b</i>	176,7	41,5	53,5	33,4	30,3	18,0
<i>c</i>	160,9	36,1	48,6	31,0	27,9	17,4
<i>d</i>	158,8	37,7	45,9	30,0	27,4	17,7
<i>e</i>	164,4	38,4	47,0	31,1	29,0	18,9
Mazowieckie <i>a</i>	271,9	49,5	78,6	54,5	51,0	38,3
<i>b</i>	296,8	52,1	87,2	60,5	55,0	41,9
<i>c</i>	281,8	47,9	82,2	58,1	51,8	41,8
<i>d</i>	281,0	49,8	79,8	57,7	51,3	42,4
<i>e</i>	283,2	48,3	79,1	58,8	52,7	44,3

TABL. 28. BEZROBOTNI WEDŁUG WIEKU ORAZ WOJEWÓDZTW (dok.)

Stan w końcu kwartału

UNEMPLOYED PERSONS BY AGE AND VOIVODSHIPS (cont.)

As of the end of a quarter

WOJEWÓDZTWA VOIVODSHIPS a — IV 2012 r. b — I 2013 r. c — II d — III e — IV	Ogółem Total	W wieku By age					
		24 lata i mniej 24 years and less	25—34	35—44	45—54	55 lat, i więcej 55 years and more	
		w tysiącach in thousands					
Opolskie	a	51,8	9,7	14,4	9,6	10,5	7,6
	b	57,8	10,7	16,5	10,8	11,4	8,3
	c	50,4	8,9	14,4	9,6	9,9	7,6
	d	49,5	9,1	13,7	9,4	9,7	7,6
	e	51,6	9,3	13,8	9,8	10,4	8,3
Podkarpackie	a	153,8	35,0	47,7	31,0	26,8	13,4
	b	162,1	35,3	51,1	33,0	28,1	14,5
	c	145,8	30,2	45,9	30,2	25,5	14,0
	d	145,9	31,6	45,0	29,6	25,6	14,1
	e	154,2	32,7	46,9	31,6	27,6	15,3
Podlaskie	a	68,7	14,6	20,4	12,0	12,9	8,8
	b	73,9	15,1	22,5	13,1	13,6	9,6
	c	68,0	13,6	20,6	12,2	12,3	9,3
	d	68,1	13,9	20,1	12,1	12,3	9,7
	e	70,9	14,2	20,6	12,6	13,0	10,4
Pomorskie	a	114,6	23,6	33,1	22,5	21,3	14,1
	b	126,5	25,3	37,2	25,2	23,2	15,6
	c	112,9	20,9	33,2	23,1	20,9	14,9
	d	111,0	21,5	31,6	22,6	20,2	15,0
	e	114,1	21,6	31,7	23,3	21,4	16,2
Śląskie	a	205,5	35,8	60,3	41,1	41,0	27,2
	b	225,4	38,4	67,5	45,5	44,5	29,6
	c	208,7	32,8	61,4	43,3	41,8	29,4
	d	205,3	34,4	58,8	42,3	40,3	29,5
	e	208,3	33,6	58,7	43,5	41,4	31,1
Świętokrzyskie	a	86,7	18,0	26,8	17,0	15,4	9,6
	b	92,0	18,0	28,9	18,2	16,4	10,5
	c	84,2	16,4	26,0	16,6	15,0	10,3
	d	86,2	18,0	25,9	16,7	15,1	10,6
	e	90,1	18,0	27,0	17,8	16,0	11,3
Warmińsko-mazurskie	a	113,2	23,0	32,9	22,5	22,0	12,8
	b	121,3	23,5	36,0	24,2	23,5	14,0
	c	107,4	20,2	31,8	21,7	20,6	13,1
	d	107,6	21,0	30,8	21,6	20,8	13,5
	e	115,9	22,2	32,2	23,3	22,8	15,3
Wielkopolskie	a	147,9	33,6	44,3	28,0	25,8	16,1
	b	162,5	35,3	49,6	31,6	28,1	17,8
	c	145,4	30,0	44,4	28,8	25,1	17,1
	d	141,8	30,7	42,1	27,8	24,2	17,0
	e	144,8	30,1	42,1	28,8	25,5	18,4
Zachodniopomorskie	a	112,5	19,0	31,3	22,2	22,7	17,4
	b	119,2	19,4	33,7	23,7	23,7	18,7
	c	105,1	16,3	29,6	21,3	20,6	17,4
	d	103,3	16,6	28,4	20,9	19,9	17,5
	e	111,1	17,4	29,9	22,3	21,9	19,5

TABL. 29. BEZROBOTNI WEDŁUG CZASU POZOSTAWANIA BEZ PRACY ORAZ WOJEWÓDZTW

Stan w końcu kwartału

UNEMPLOYED PERSONS BY DURATION OF UNEMPLOYMENT AND VOIVODSHIPS

As of the end of a quarter

WOJEWÓDZTWA VOIVODSHIPS <i>a</i> — IV 2012 r. <i>b</i> — I 2013 r. <i>c</i> — II <i>d</i> — III <i>e</i> — IV	Ogółem Total	Według czasu pozostawania bez pracy ^a By duration of unemployment ^a					
		do 1 m-ca below 1 month	1—3	3—6	6—12	12—24	powyżej 24 m-cy more than 24 months
w tysiącach in thousands							
POLSKA POLAND	<i>a</i> 2136,8	206,2	420,4	367,4	385,6	376,5	380,7
	<i>b</i> 2314,5	178,1	447,5	452,0	425,4	403,5	408,0
	<i>c</i> 2109,1	165,4	276,6	407,5	476,2	382,7	400,7
	<i>d</i> 2083,1	228,5	310,2	287,8	465,6	381,6	409,4
	<i>e</i> 2157,9	190,3	371,8	361,8	407,0	397,7	429,4
Dolnośląskie	<i>a</i> 157,4	16,6	33,8	27,7	29,1	25,7	24,5
	<i>b</i> 171,0	14,8	35,5	35,0	31,5	28,1	26,1
	<i>c</i> 153,4	13,1	21,4	31,4	35,5	26,8	25,2
	<i>d</i> 148,8	17,6	23,2	21,3	34,7	26,5	25,5
	<i>e</i> 153,6	14,7	28,7	25,9	29,8	27,7	26,7
Kujawsko-pomorskie	<i>a</i> 148,8	14,0	28,6	23,9	26,5	26,8	29,0
	<i>b</i> 159,1	11,7	28,7	30,7	28,7	28,6	30,6
	<i>c</i> 145,8	11,5	18,9	25,9	32,5	27,0	30,0
	<i>d</i> 143,5	15,9	20,9	19,0	30,8	26,3	30,6
	<i>e</i> 150,1	12,9	25,4	24,7	27,2	27,9	32,0
Lubelskie	<i>a</i> 131,1	11,9	23,2	20,7	21,4	23,9	30,2
	<i>b</i> 140,9	8,5	24,2	26,5	24,1	25,4	32,2
	<i>c</i> 128,6	8,4	14,1	22,2	28,0	24,0	31,8
	<i>d</i> 126,9	11,9	16,7	15,4	26,5	24,1	32,3
	<i>e</i> 134,0	11,2	20,6	20,6	22,5	25,2	34,0
Lubuskie	<i>a</i> 60,6	7,2	13,1	11,5	11,6	9,9	7,3
	<i>b</i> 65,3	6,1	14,6	13,5	12,7	10,6	7,8
	<i>c</i> 58,5	5,9	8,9	12,6	13,5	10,0	7,5
	<i>d</i> 58,0	7,7	10,4	9,1	13,3	9,8	7,6
	<i>e</i> 59,8	6,5	11,9	11,3	12,0	10,0	8,1
Łódzkie	<i>a</i> 151,0	14,1	27,2	24,9	28,9	28,4	27,6
	<i>b</i> 164,0	12,2	30,0	31,0	30,0	30,9	30,0
	<i>c</i> 152,4	11,1	18,9	29,2	33,8	29,6	29,8
	<i>d</i> 147,4	14,1	19,6	20,7	33,5	29,0	30,5
	<i>e</i> 151,6	12,2	23,9	23,5	29,7	29,9	32,3
Małopolskie	<i>a</i> 161,2	15,4	32,5	29,0	28,1	28,5	27,7
	<i>b</i> 176,7	13,2	34,9	35,7	32,6	30,5	29,8
	<i>c</i> 160,9	11,9	20,9	31,8	37,7	29,1	29,5
	<i>d</i> 158,8	17,3	23,9	21,6	36,1	29,4	30,4
	<i>e</i> 164,4	14,0	27,8	28,7	31,0	30,9	32,0
Mazowieckie	<i>a</i> 271,9	21,4	46,7	45,0	51,1	50,1	57,6
	<i>b</i> 296,8	21,5	52,7	51,8	54,8	54,6	61,4
	<i>c</i> 281,8	19,7	34,5	52,4	61,3	52,9	61,0
	<i>d</i> 281,0	24,9	37,4	38,5	63,3	54,4	62,6
	<i>e</i> 283,2	20,2	42,0	43,5	55,9	55,8	65,8

a) Od momentu rejestracji w urzędzie pracy. Patrz uwagi do tablic pkt 2 na str. 12.

a) From the data of registering in labour office. See comments to tables item 2 on page 12.

TABL. 29. BEZROBOTNI WEDŁUG CZASU POZOSTAWANIA BEZ PRACY ORAZ WOJEWÓDZTW (dok.)

Stan w końcu kwartału

UNEMPLOYED PERSONS BY DURATION OF UNEMPLOYMENT AND VOIVODSHIPS (cont.)

As of the end of a quarter

WOJEWÓDZTWA VOIVODSHIPS <i>a</i> — IV 2012 r. <i>b</i> — I 2013 r. <i>c</i> — II <i>d</i> — III <i>e</i> — IV	Ogółem Total	Według czasu pozostawania bez pracy ^a By duration of unemployment ^a						
		do 1 m-ca below 1 month	1—3	3—6	6—12	12—24	powyżej 24 m-cy more than 24 months	
		w tysiącach in thousands						
Opolskie	<i>a</i>	51,8	5,7	11,1	9,4	9,4	8,6	7,6
	<i>b</i>	57,8	5,1	12,5	11,8	10,6	9,4	8,3
	<i>c</i>	50,4	4,6	7,4	10,9	11,5	8,4	7,7
	<i>d</i>	49,5	6,6	8,3	7,3	11,3	8,3	7,6
	<i>e</i>	51,6	5,5	10,2	9,6	10,0	8,5	7,9
Podkarpackie	<i>a</i>	153,8	13,9	27,4	24,1	24,4	27,1	37,0
	<i>b</i>	162,1	9,8	26,8	30,0	28,4	28,0	39,0
	<i>c</i>	145,8	10,2	16,6	23,7	31,4	26,1	37,9
	<i>d</i>	145,9	14,3	21,2	17,6	28,7	25,8	38,2
	<i>e</i>	154,2	13,1	25,3	24,6	25,2	27,2	38,8
Podlaskie	<i>a</i>	68,7	6,0	11,9	10,8	11,9	13,0	15,2
	<i>b</i>	73,9	4,9	13,1	13,3	12,9	13,5	16,1
	<i>c</i>	68,0	4,8	7,9	12,0	14,7	12,7	15,9
	<i>d</i>	68,1	6,7	9,4	8,6	14,5	12,7	16,1
	<i>e</i>	70,9	5,8	10,9	11,2	12,8	13,3	16,9
Pomorskie	<i>a</i>	114,6	11,7	24,7	21,3	21,1	20,2	15,5
	<i>b</i>	126,5	10,9	26,7	25,7	24,2	21,7	17,3
	<i>c</i>	112,9	9,5	15,7	23,6	26,4	20,7	17,0
	<i>d</i>	111,0	13,9	17,3	15,6	26,0	20,6	17,5
	<i>e</i>	114,1	10,9	20,8	20,2	22,5	21,2	18,6
Śląskie	<i>a</i>	205,5	20,9	44,0	38,4	37,8	34,4	30,0
	<i>b</i>	225,4	20,5	48,2	44,5	42,0	37,3	32,9
	<i>c</i>	208,7	18,2	30,9	43,7	46,7	36,1	33,0
	<i>d</i>	205,3	24,7	32,8	31,0	46,5	36,2	34,1
	<i>e</i>	208,3	19,2	38,8	36,5	40,5	37,4	35,9
Świętokrzyskie	<i>a</i>	86,7	8,8	15,6	14,5	15,9	16,7	15,2
	<i>b</i>	92,0	6,6	17,3	17,8	17,3	16,8	16,2
	<i>c</i>	84,2	6,5	11,2	15,7	19,1	15,7	16,0
	<i>d</i>	86,2	9,2	13,3	12,0	19,3	15,9	16,5
	<i>e</i>	90,1	7,9	14,2	16,1	17,6	16,9	17,5
Warmińsko-mazurskie	<i>a</i>	113,2	10,7	23,7	19,8	20,1	20,3	18,7
	<i>b</i>	121,3	8,5	23,0	25,5	22,9	21,4	19,9
	<i>c</i>	107,4	8,5	14,1	20,2	25,6	19,7	19,3
	<i>d</i>	107,6	12,3	17,4	14,7	24,1	19,4	19,7
	<i>e</i>	115,9	10,3	21,9	20,5	21,5	20,7	20,9
Wielkopolskie	<i>a</i>	147,9	16,3	33,1	27,6	28,2	23,3	19,6
	<i>b</i>	162,5	14,0	35,9	34,9	30,7	25,7	21,2
	<i>c</i>	145,4	12,9	21,5	31,6	34,3	24,5	20,6
	<i>d</i>	141,8	17,9	22,9	21,7	33,6	24,4	21,2
	<i>e</i>	144,8	14,6	27,6	26,4	28,5	25,5	22,2
Zachodniopomorskie	<i>a</i>	112,5	11,6	23,8	19,0	20,1	19,9	18,1
	<i>b</i>	119,2	9,7	23,4	24,2	21,9	20,7	19,3
	<i>c</i>	105,1	8,5	13,7	20,6	24,1	19,4	18,8
	<i>d</i>	103,3	13,4	15,4	13,6	23,4	18,7	18,8
	<i>e</i>	111,1	11,3	21,7	18,7	20,2	19,5	19,7

a) Od momentu rejestracji w urzędzie pracy. Patrz uwagi do tablic pkt 2 na str. 12.

a) From the data of registering in labour office. See comments to tables item 2 on page 12.

TABL. 30. BEZROBOTNI POPRZEDNIO PRACUJĄCY WEDŁUG RODZAJU DZIAŁALNOŚCI OSTATNIEGO MIEJSCA PRACY ORAZ WOJEWÓDZTW

Stan w końcu II półrocza 2013

UNEMPLOYED PERSONS PREVIOUSLY IN EMPLOYMENT BY A KIND OF ACTIVITY OF THEIR LAST JOB AND VOIVODSHIPS

As of the end of the second half of 2013

WOJEWÓDZTWA VOIVODSHIPS	Bezrobotni poprzednio pracujący <i>Unemployed persons previously in employment</i>							
	Ogółem <i>Total</i>	w sektorze ^a <i>in sector^a</i>		według rodzaju działalności ostatniego miejsca pracy <i>by kind of activity of their last job</i>				
		publicznym <i>public</i>	prywatnym <i>private</i>	rolnictwo, łowiectwo, leśnictwo, rybactwo <i>agriculture, forestry and fishing</i>	prze- twórstwo prze- mysłowe <i>manufa- cturing</i>	budow- nictwo <i>constru- ction</i>	handel i napra- wy ^Δ <i>trade; repair of motor vehicles^Δ</i>	transport i gospo- darka magazy- nowa <i>transporta- tion and storage</i>
w tysiącach <i>in thousands</i>								
POLSKA <i>POLAND</i>	1764,7	231,8	1253,1	54,6	336,3	187,8	299,5	45,7
Dolnośląskie	133,4	13,4	93,9	3,0	24,8	13,1	20,0	3,1
Kujawsko-pomorskie	125,7	18,5	98,8	4,8	28,1	14,6	24,1	2,7
Lubelskie	96,7	18,7	58,1	2,4	17,5	11,4	16,4	2,6
Lubuskie	50,4	7,0	28,9	2,0	10,3	3,3	6,9	1,1
Łódzkie	129,9	10,7	90,5	2,0	27,2	12,2	17,5	3,5
Małopolskie	131,3	24,4	88,6	2,4	21,5	16,8	25,2	3,4
Mazowieckie	225,9	23,4	140,3	5,5	34,1	20,5	32,9	6,1
Opolskie	44,2	5,4	30,1	1,1	9,1	4,0	6,5	0,9
Podkarpackie	118,4	18,1	91,7	3,7	26,0	15,1	23,1	3,4
Podlaskie	54,6	7,3	41,1	1,6	11,2	6,6	10,7	1,5
Pomorskie	97,7	9,0	76,9	2,9	18,6	10,0	18,7	2,3
Śląskie	173,9	23,9	130,7	1,9	33,2	20,8	32,5	5,4
Świętokrzyskie	70,2	9,3	46,4	1,4	11,8	7,5	10,5	1,6
Warmińsko-mazurskie	96,0	15,0	67,5	5,7	18,2	10,7	16,1	2,8
Wielkopolskie	124,0	15,0	99,1	8,7	29,1	11,8	23,4	2,6
Zachodniopomorskie	92,4	12,6	70,5	5,4	15,7	9,2	15,1	2,7

^a Bez osób, dla których nie ustalono rodzaju działalności ostatniego miejsca pracy.

^a Excluding persons for which the kind of activities of their last job was not determined.

TABL. 30. BEZROBOTNI POPRZEDNIO PRACUJĄCY WEDŁUG RODZAJU DZIAŁALNOŚCI OSTATNIEGO MIEJSCA PRACY ORAZ WOJEWÓDZTW (dok.)

Stan w końcu II półrocza 2013

UNEMPLOYED PERSONS PREVIOUSLY IN EMPLOYMENT BY A KIND OF ACTIVITY OF THEIR LAST JOB AND VOIVODSHIPS (cont.)

As of the end of the second half of 2013

WOJEWÓDZTWA VOIVODSHIPS	Bezrobotni poprzednio pracujący <i>Unemployed persons previously in employment</i>						
	według rodzaju działalności ostatniego miejsca pracy <i>by kind of activity of their last job</i>						
	zakwaterowanie i gastronomia ^Δ <i>accommodation and catering^Δ</i>	działalność profesjonalna naukowa i techniczna <i>professional, scientific and technical activities</i>	administracja publiczna i obrona narodowa ^Δ <i>public administration and defence^Δ</i>	edukacja <i>education</i>	opieka zdrowotna i pomoc społeczna <i>human health and social work activities</i>	działalność związana z kulturą, rozrywką i rekreacją <i>arts, entertainment and recreation</i>	pozostała działalność usługowa <i>other service activities</i>
w tysiącach <i>in thousands</i>							
POLSKA <i>POLAND</i>	55,6	38,3	93,0	41,8	40,6	23,2	102,5
Dolnośląskie	4,4	3,7	6,5	2,9	3,3	1,7	4,5
Kujawsko-pomorskie	3,6	2,3	9,3	2,9	2,9	1,5	7,8
Lubelskie	2,6	1,6	5,3	3,2	2,7	1,3	2,9
Lubuskie	1,1	0,7	2,8	1,2	1,1	0,5	1,2
Łódzkie	2,6	2,6	6,5	2,6	2,5	1,2	7,6
Małopolskie	5,8	2,8	5,3	3,4	3,1	3,0	9,1
Mazowieckie	4,6	5,4	11,4	4,7	3,9	2,1	13,6
Opolskie	1,2	1,1	2,6	1,0	1,1	0,6	2,3
Podkarpackie	4,2	3,2	6,8	3,4	2,7	1,8	5,8
Podlaskie	1,7	1,3	3,1	1,8	1,3	0,9	1,2
Pomorskie	4,2	1,9	4,4	2,2	2,2	1,3	7,8
Śląskie	5,7	4,5	4,8	4,0	4,5	2,2	12,2
Świętokrzyskie	2,0	1,2	5,4	1,7	1,4	1,1	5,5
Warmińsko-mazurskie	3,7	1,8	7,2	2,3	2,3	1,4	2,6
Wielkopolskie	3,4	2,4	5,6	2,5	2,8	1,1	10,1
Zachodniopomorskie	4,8	2,0	5,8	2,1	2,6	1,2	8,0

TABL. 31. BEZROBOTNI ZAREJESTROWANI POPRZEDNIO PRACUJĄCY WEDŁUG WYBRANYCH GRUP ZAWODÓW^a ORAZ OFERTY PRACY

Stan w końcu II półrocza 2013

UNEMPLOYED PERSONS BY PREVIOUSLY EMPLOYED SELECTED OCCUPATIONAL GROUPS^a AND JOB OFFERS

As of the end of the second half of 2013

GRUPY ZAWODÓW OCCUPATIONAL GROUPS	Poprzednio pracujący <i>Previously employed</i>			Oferty pracy <i>Job offers</i>
	Ogółem <i>Total</i>	z ogółem <i>of total</i>		
		kobiety <i>women</i>	pozostający bez pracy dłużej niż 1 rok <i>jobless for a period longer than 1 year</i>	
w tysiącach <i>in thousands</i>				
OGÓŁEM TOTAL	1764,7	876,7	675,0	30625
1. Przedstawiciele władz publicznych wyżsi urzędnicy i kierownicy <i>Managers</i>	14,0	5,8	4,7	352
2. Specjaliści <i>Professionals</i>	145,2	98,7	48,1	2365
3. Technicy i inny średni personel <i>Technicians and associate professionals</i>	209,1	119,3	79,9	2543
4. Pracownicy biurowi <i>Clerical support workers</i>	83,4	57,8	31,6	3381
5. Pracownicy usług osobistych i sprzedawcy <i>Service and sales workers</i>	344,5	268,5	137,1	7029
6. Rolnicy, ogrodnicy, leśnicy i rybacy <i>Skilled agricultural forestry and fishery workers</i>	35,6	19,5	15,8	102
7. Robotnicy przemysłowi i rzemieślnicy <i>Craft and related trades workers</i>	468,8	112,1	183,0	6354
8. Operatorzy i monterzy maszyn i urządzeń <i>Plant and machine operators and assemblers</i>	98,4	23,6	37,9	3137
9. Pracownicy przy pracach prostych <i>Elementary occupations</i>	180,9	84,4	75,4	5051

^a Patrz uwagi do tablic pkt 6 na str. 12.

^a See comments to tables item 6 on page 12.

TABL. 32. BEZROBOTNI WEDŁUG WOJEWÓDZTW ORAZ POWIATÓW

Stan w końcu miesiąca

UNEMPLOYED PERSONS BY VOIVODSHIPS AND POWIATS

As of the end of month

WOJEWÓDZTWA VOIVODSHIPS POWIATY POWIATS	2012				2013							
	06	12	03	04	05	06	07	08	09	10	11	12
	w osobach <i>in person</i>											
POLSKA POLAND	1964445	2136815	2314453	2255710	2176337	2109145	2093103	2083209	2083116	2075163	2116032	2157883
DOLNOŚLĄSKIE	143665	157369	171005	166314	159057	153416	151099	149720	148839	147975	150886	153558
Bolesławiecki	3740	4369	4767	4561	4347	4122	3935	3887	3842	3824	3888	4000
Dzierżoniowski	5974	6504	7233	7069	6717	6392	6283	6164	6094	6022	6152	6280
Głogowski	4319	4774	5375	5282	4963	4791	4755	4716	4517	4543	4634	4558
Górowski	3032	3369	3590	3482	3332	3210	3181	3210	3213	3186	3270	3415
Jaworski	3876	4384	4631	4409	4171	4015	3951	3865	3878	3788	3839	4171
Jeleniogórski	4046	4126	4203	4116	3964	3846	3766	3782	3734	3763	3857	3842
Kamiennogórski	3266	3395	3755	3500	3351	3221	2932	2820	2843	2819	2926	2997
Kłodzki	13356	14917	16255	15773	15008	14508	14405	14307	14285	14298	14799	15024
Legnicki	3479	3661	3988	3860	3731	3633	3667	3654	3561	3567	3691	3723
Lubański	4148	4328	4667	4599	4452	4205	4062	4002	3993	3912	3982	3957
Lubiński	4047	4158	4521	4493	4390	4279	4146	4116	4190	4088	4169	4184
Lwówecki	3633	3932	4215	4030	3902	3826	3813	3801	3791	3866	3952	4039
Milicki	2097	2351	2558	2457	2337	2209	2196	2189	2182	2215	2322	2398
Oleśnicki	5389	5989	6459	6366	6195	5965	5953	5854	5845	5881	5933	5993
Oławski	3237	3863	4310	4265	4150	4111	4179	4272	4346	4284	4325	4456
Polkowicki	3203	3373	3489	3384	3296	3151	3131	3089	3089	3115	3135	3306
Strzeliński	2675	2801	3110	3054	2930	2756	2759	2732	2653	2571	2578	2670
Średzki	2341	2567	2802	2690	2561	2470	2439	2376	2401	2417	2414	2459
Świdnicki	7624	8942	9964	9554	8847	8349	8064	7899	7818	7622	7788	8138
Trzebnicki	3387	3945	4557	4513	4385	4112	3969	3941	3838	3759	3892	3973
Wałbrzyski ^{a)}	11526	12517	4740	4614	4398	4264	4210	4118	4151	4098	4231	4339
Wolowski	3376	3881	4036	3919	3742	3650	3636	3547	3563	3560	3612	3738
Wrocławski	2837	3284	3535	3429	3275	3132	3074	3020	2962	2971	3079	3057
Ząbkowicki	5153	5409	6140	5813	5525	5349	5124	5185	5062	4948	5094	5260
Zgorzelecki	4329	4580	5258	5175	4962	4783	4669	4665	4613	4631	4621	4666
Złotoryjski	3845	4262	4455	4226	4087	4031	4100	3996	4086	4123	4238	4448
M. Jelenia Góra	3583	3673	3665	3591	3460	3386	3332	3263	3305	3273	3201	3324
M. Legnica	5087	5018	5591	5501	5214	5095	5095	5151	5065	4920	4866	4891
M. Wałbrzych	.	.	8601	8297	7780	7534	7510	7479	7519	7523	7586	7700
M. Wrocław	17060	18997	20535	20292	19585	19021	18763	18620	18400	18388	18812	18552
KUJAWSKO-POMORSKIE	137885	148839	159083	154972	150552	145781	143816	142694	143523	143088	146659	150145
Aleksandrowski	4188	4914	5104	4853	4670	4589	4593	4589	4735	4786	4995	5049
Brodnicki	4137	4562	4954	4760	4560	4315	4239	4117	4198	4363	4586	4822
Bydgoski	4864	5243	5644	5537	5366	5099	5104	5106	5134	5099	5214	5460
Chełmiński	4294	4454	4686	4578	4530	4445	4341	4267	4402	4423	4483	4595
Golubsko-Dobrzyński	3661	4050	4413	4322	4186	3923	4032	4115	4105	4118	4252	4274
Grudziądzki	3685	4064	4245	4198	4091	3765	3554	3577	3644	3593	3750	3872
Inowrocławski	14077	15269	16238	15788	15246	14938	14812	14768	14771	14639	14953	15198
Lipnowski	6653	7146	7147	6910	6651	6341	6433	6538	6678	6760	6976	7315
Mogileński	3499	3709	4126	4024	4019	3920	3858	3901	3868	3861	3968	4028
Nakielski	5978	6655	7199	7038	6726	6558	6381	6216	6302	6215	6442	6703
Radziejowski	3521	3875	3943	3739	3638	3588	3771	3939	4070	4090	4180	4309
Rypiński	3072	3494	3855	3680	3505	3451	3416	3445	3473	3458	3469	3645
Sępoleński	3147	3515	3597	3400	3251	3171	3215	3217	3110	3196	3193	3597
Świecki	6016	6667	7167	6975	6745	6400	6020	5886	6069	6126	6193	6350

a) Od stycznia 2013 r. z powiatu wałbrzyskiego wydzielono powiat m.Wałbrzych.

a) Since January 2013, Wałbrzych City Powiat has been excluded from Wałbrzyski Powiat.

TABL. 32. BEZROBOTNI WEDŁUG WOJEWÓDZTW ORAZ POWIATÓW (cd.)

Stan w końcu miesiąca

UNEMPLOYED PERSONS BY VOIVODSHIPS AND POWIATS (cont.)

As of the end of month

WOJEWÓDZTWA VOIVODSHIPS POWIATY POWIATS	2012		2013									
	06	12	03	04	05	06	07	08	09	10	11	12
	w osobach <i>in person</i>											
Toruński	6491	6970	7712	7298	7044	7079	7198	7090	7084	7060	7030	7345
Tucholski	3401	3807	4133	4053	3920	3753	3815	3791	3839	3878	3909	3988
Wąbrzeski	2974	3120	3203	3199	3095	2995	3034	3068	3073	3036	3142	3166
Włocławski	8318	9480	9605	9325	9117	8761	8421	8271	8390	8423	8995	9190
Żniński	5360	5813	6334	5970	5645	5474	5478	5413	5471	5528	5841	5907
M. Bydgoszcz	13763	13917	15325	15403	15299	14967	14906	14633	14557	14252	14156	14233
M. Grudziądz	7928	8380	8991	8753	8515	8067	7487	7267	7221	7145	7338	7523
M. Toruń	8459	8808	9961	9814	9619	9537	9386	9427	9315	9227	9472	9433
M. Włocławek	10399	10927	11501	11355	11114	10645	10322	10053	10014	9812	10122	10143
LUBELSKIE	119763	131125	140945	137561	132742	128587	128396	127390	126929	126136	129893	134042
Biański	6463	6973	7383	7244	7151	6936	6934	6793	6784	6680	6920	7019
Biłgorajski	3673	4212	4831	4589	4209	4014	3922	3861	3834	3931	4174	4489
Chełmski	5400	6019	6483	6138	5887	5757	5811	5839	5862	5919	6150	6390
Hrubieszowski	5293	5795	5863	5691	5450	5399	5434	5368	5510	5594	5830	5946
Janowski	3230	3694	3848	3775	3650	3505	3635	3655	3628	3587	3640	3811
Krasnostawski	4821	4907	5144	5091	4973	4849	4970	4910	4856	4842	4816	5037
Kraśnicki	6109	6804	7154	6855	6616	6633	6670	6528	6606	5958	6332	7010
Lubartowski	5791	6218	6687	6510	6276	6012	5990	5946	5974	5925	6106	6382
Lubelski	6139	6788	7508	7424	7280	7108	7069	6987	6919	6899	6997	7185
Łęczyński	2370	2618	2954	2884	2749	2637	2630	2508	2482	2533	2547	2669
Łukowski	5216	5935	6509	6343	5973	5769	5786	5706	5477	5364	5650	5887
Opolski	4295	4450	4891	4833	4599	4240	4156	4183	4216	4178	4307	4390
Parczewski	2182	2217	2421	2401	2302	2232	2165	2166	2155	2199	2254	2281
Puławski	5234	5841	6521	6313	5923	5609	5432	5361	5467	5533	5731	5889
Radzyński	3631	3967	4182	4130	4018	3937	3951	3935	3924	3894	3966	4040
Rycki	2951	3194	3682	3529	3402	3324	3291	3233	3252	3291	3304	3476
Świdnicki	3959	4212	4481	4352	4254	4186	4158	4148	4071	4042	4162	4296
Tomaszowski	5305	6036	6596	6351	5966	5518	5426	5466	5471	5620	5920	6107
Włodawski	3358	3780	3962	3815	3662	3606	3568	3621	3587	3589	3693	3858
Zamojski	6208	7206	7706	7437	7134	6808	6684	6712	6649	6693	6939	7215
M. Biała Podlaska	3590	3942	4209	4165	4060	3942	3913	3859	3856	3818	3922	3914
M. Chełm	4062	4366	4669	4517	4425	4349	4421	4408	4322	4268	4385	4468
M. Lublin	16043	17124	18163	18128	17920	17532	17685	17484	17348	17161	17396	17422
M. Zamość	4440	4827	5098	5046	4863	4685	4695	4713	4679	4618	4752	4861
LUBUSKIE	58077	60614	65305	62916	60157	58477	57902	58337	58001	57024	58217	59805
Gorzowski	2908	3020	3399	3290	3186	3130	3089	3057	2959	2832	3030	3194
Krośnieński	4334	4373	4748	4480	4296	4181	4235	4292	4214	4143	4153	4248
Międzyrzeczki	4378	4873	5109	5024	4835	4728	4802	4958	5004	4995	5044	5085
Nowosolski	6755	7301	7947	7709	7359	7011	6922	6876	6821	6902	7113	7539
Słubicki	2134	2154	2425	2333	2174	2155	2091	2092	2050	2021	2107	2110
Strzelecko-Drezdenecki	4598	4903	5068	4842	4594	4448	4553	4564	4727	4679	4674	4777
Sulęciński	1760	1848	2094	1968	1898	1778	1729	1759	1761	1757	1756	1782
Świebodziński	2577	2955	3216	3111	3033	2969	2935	3064	3066	3003	3028	3124
Zielonogórski	4791	4945	5370	5167	4913	4765	4707	4693	4592	4513	4525	4698
Żagański	5703	5851	5948	5814	5567	5487	5425	5562	5499	5440	5726	5986
Żarski	5744	5875	6327	6017	5807	5718	5605	5666	5725	5534	5630	5547
Wschowski	2064	2440	2640	2520	2334	2205	2134	2133	2170	2141	2182	2285
M. Gorzów Wielkopolski	5208	5250	5932	5703	5416	5279	5111	5043	4961	4750	4831	4898
M. Zielona Góra	5123	4826	5082	4938	4745	4623	4564	4578	4452	4314	4418	4532

TABL. 32. BEZROBOTNI WEDŁUG WOJEWÓDZTW ORAZ POWIATÓW (cd.)

Stan w końcu miesiąca

UNEMPLOYED PERSONS BY VOIVODSHIPS AND POWIATS (cont.)

As of the end of month

WOJEWÓDZTWA VOIVODSHIPS POWIATY POWIATS	2012				2013							
	06	12	03	04	05	06	07	08	09	10	11	12
	w osobach <i>in person</i>											
ŁÓDZKIE	143238	151036	164006	160623	156214	152352	150695	148764	147371	146870	149776	151626
Bełchatowski	7024	7386	8047	7894	7648	7479	7533	7378	7298	7309	7423	7576
Kutnowski	7599	7332	8062	7895	7750	7610	7474	7374	7224	7176	7280	7472
Łaski	3406	3779	4005	3872	3802	3674	3670	3652	3692	3645	3752	3769
Łęczycki	3074	3313	3474	3274	3225	3157	3187	3275	3351	3393	3514	3567
Łowicki	3423	3594	4224	4291	4218	4000	3880	3650	3521	3384	3481	3589
Łódzki wschodni	3381	3391	3920	3864	3765	3657	3559	3555	3468	3381	3450	3475
Opoczyński	5265	5430	6016	5825	5552	5299	5191	5120	5114	5037	5246	5350
Pabianicki	7724	8020	8412	8284	8072	7912	7761	7656	7443	7730	7550	7552
Pajęczański	2631	3019	3330	3208	3014	2912	2755	2730	2731	2711	2809	2861
Piotrkowski	4037	4393	4758	4655	4566	4394	4352	4230	4145	4146	4284	4425
Poddębicki	2406	2714	2955	2837	2720	2656	2621	2646	2591	2605	2651	2699
Radomszczański	6982	7562	8188	8098	7775	7441	7286	7237	7146	7038	7341	7309
Rawski	1853	1951	2211	2139	2072	2058	2070	2055	1954	1865	1959	1998
Sieradzki	6581	7076	7716	7358	6929	6739	6849	6848	7004	6989	7192	7378
Skierniewicki	1249	1420	1588	1507	1426	1358	1367	1355	1305	1288	1354	1397
Tomaszowski	7827	8641	9355	8956	8514	8236	8056	7972	7877	7745	7998	8322
Wieluński	4005	4232	4713	4556	4313	4160	4175	4121	4106	4101	4190	4294
Wieruszowski	1963	2092	2196	2116	1998	1935	1939	1896	1938	1918	1999	2014
Zduńskowolski	3874	4196	4639	4643	4463	4403	4300	4248	4140	4189	4353	4327
Zgierski	10882	11700	12409	12091	11914	11694	11616	11464	11253	11134	11210	11487
Brzeziński	1765	1894	2073	2019	1965	1894	1840	1824	1752	1699	1744	1828
M. Łódź	39722	40987	44123	43774	43233	42503	42152	41578	41669	41806	42300	42180
M. Piotrków Trybunalski	4388	4543	4900	4820	4732	4691	4649	4517	4367	4369	4445	4504
M. Skierniewice	2177	2371	2692	2647	2548	2490	2413	2383	2282	2212	2251	2253
MAŁOPOLSKIE	145215	161161	176708	172396	165922	160904	159630	158463	158792	158571	161533	164431
Bocheński	4020	4458	4965	4875	4614	4382	4291	4230	4269	4297	4421	4346
Brzeski	4088	4460	5078	4889	4692	4555	4539	4536	4590	4623	4789	4864
Chrzanowski	5940	6681	7681	7353	7108	6955	6841	6725	6858	6857	6871	6994
Dąbrowski	4652	4919	5223	5035	4777	4696	4742	4704	4836	4759	4839	5079
Gorlicki	5595	6263	7105	6852	6435	6207	6392	6354	6357	6449	6590	6901
Krakowski	8876	9778	10718	10432	10056	9654	9458	9331	9368	9498	9569	9872
Limanowski	9593	10460	11114	10624	10242	9895	10200	10177	10231	10227	10372	10569
Miechowski	2319	2433	2628	2526	2460	2395	2376	2376	2425	2464	2537	2534
Myślenicki	6150	6510	7055	6963	6679	6537	6387	6290	6274	6151	6273	6320
Nowosądecki	12160	13375	14584	13990	13318	12697	12645	12544	12641	12414	12722	13298
Nowotarski	7892	9114	9965	9804	9360	9079	9027	9022	9188	9380	9811	9939
Olkuski	7184	7592	8122	7977	7611	7326	7082	7036	7044	6985	7111	7157
Oświęcimski	6486	7117	7847	7632	7261	7034	6999	6922	6844	6731	6931	7153
Proszowicki	2217	2340	2444	2437	2428	2414	2346	2355	2387	2391	2442	2408
Suski	3288	3879	4202	4102	3876	3743	3690	3710	3756	3782	3896	4027
Tarnowski	8781	10714	11326	10846	10295	9929	9748	9757	9888	9954	10248	11006
Tatrzński	3431	3606	3895	4024	3912	3831	3730	3680	3829	3963	3971	3888
Wadowicki	6909	7901	8630	8333	7969	7762	7640	7544	7423	7417	7595	7731
Wielicki	4231	4676	5360	5160	4991	4837	4832	4774	4786	4759	4878	4947
M. Kraków	21399	23863	26947	26793	26400	25962	25687	25473	25124	24960	25020	24685
M. Nowy Sącz	4641	4928	5448	5383	5222	5038	5033	4974	4847	4699	4842	4833
M. Tarnów	5363	6094	6371	6366	6216	5976	5945	5949	5827	5811	5805	5883

TABL. 32. BEZROBOTNI WEDŁUG WOJEWÓDZTW ORAZ POWIATÓW (cd.)

Stan w końcu miesiąca

UNEMPLOYED PERSONS BY VOIVODSHIPS AND POWIATS (cont.)

As of the end of month

WOJEWÓDZTWA VOIVODSHIPS POWIATY POWIATS	2012		2013									
	06	12	03	04	05	06	07	08	09	10	11	12
	w osobach <i>in person</i>											
MAZOWIECKIE	251492	271927	296752	293552	287544	281792	281784	282001	281048	278357	280909	283196
Białobrzegi	2056	2358	2419	2228	2138	2087	2074	2040	2006	2042	2058	2111
Ciechanowski	5777	5792	6422	6398	6190	5989	6021	6033	5866	5732	5834	5912
Garwoliński	5356	5965	6490	6341	6254	6124	6218	6176	6314	6300	6314	6429
Gostyniński	3892	4337	4700	4519	4305	4158	4155	4229	4166	4120	4255	4456
Grodziski	2325	2510	2807	2758	2655	2611	2611	2648	2620	2540	2482	2505
Grójecki	3400	3754	4033	3932	3797	3691	3577	3540	3537	3464	3522	3541
Kozienicki	4412	4937	5411	5125	4949	4773	4653	4547	4630	4676	4768	4974
Legionowski	4046	4592	5217	5142	5040	5002	5029	4991	4998	4999	5058	5051
Lipski	2423	2835	2828	2706	2633	2540	2602	2525	2497	2537	2702	2796
Łosicki	1742	1950	2035	1928	1923	1880	1812	1808	1805	1797	1839	1907
Makowski	4521	4879	4942	4920	4921	4772	4797	4825	4930	4940	4963	4904
Miński	4911	5330	6173	6175	6076	6079	5964	5999	6051	5897	5952	5886
Mławski	4562	4623	5113	5024	4990	4936	4950	5013	4888	4675	4723	4831
Nowodworski	3865	3705	4158	4076	4083	3913	3836	3829	3758	3687	3715	3818
Ostrołęcki	5619	6084	6599	6459	6155	5904	5968	6035	6023	6003	6165	6158
Ostrowski	5039	5303	5804	5687	5629	5369	5372	5324	5248	5131	5149	5157
Otwocki	4086	4424	4943	4827	4704	4458	4455	4511	4467	4368	4412	4332
Piaseczyński	5335	5941	6607	6523	6430	6302	6175	6128	6087	5981	6026	6052
Płocki	7142	7767	8824	8286	8064	7837	7824	7674	7729	7807	7941	8198
Płoński	6010	6112	6688	6689	6502	6331	6384	6373	6289	6088	6085	6205
Pruskowski	4587	5039	5753	5797	5633	5515	5585	5611	5542	5495	5568	5505
Przasnyski	3232	3554	3904	3788	3686	3576	3655	3654	3638	3603	3676	3797
Przysuski	5235	5646	5649	5537	5417	5371	5402	5394	5450	5374	5483	5594
Pułtowski	4470	4861	5157	5186	5064	5026	5025	4983	4978	4931	4983	4915
Radomski	15897	17071	17725	17628	17011	16481	16562	16637	16500	16297	16643	16983
Siedlecki	3050	3539	3963	3901	3747	3641	3700	3756	3800	3737	3816	3897
Sierpecki	4271	4735	5106	4865	4648	4493	4571	4545	4553	4586	4703	4678
Sochaczewski	3813	3965	4598	4561	4486	4329	4238	4237	4095	3984	3930	4031
Sokołowski	2280	2780	2783	2697	2559	2543	2570	2652	2700	2726	2796	2900
Szydłowiecki	5446	5941	6233	6060	5876	5774	5838	5884	5945	5995	6116	6183
Warszawski zachodni	3145	3247	3707	3657	3615	3556	3480	3455	3504	3531	3562	3540
Węgrowski	3777	4053	4463	4297	4236	4089	4106	4155	4100	4061	4052	4088
Wołomiński	10600	11586	12895	12965	12911	12812	12869	13007	12985	12804	12893	12871
Wyszkowski	4460	4421	5028	4974	4932	4684	4594	4522	4504	4381	4312	4221
Zwoleński	3042	3383	3452	3337	3249	3162	3173	3161	3192	3246	3326	3566
Żuromiński	3795	4057	4193	4185	4121	4001	3984	3909	3906	3891	3925	4127
Żyrardowski	3835	4046	4611	4536	4448	4420	4487	4382	4383	4346	4374	4419
M. Ostrołęka	3907	4007	4371	4236	4098	3958	4018	4018	3970	3938	4015	4067
M. Płock	7907	8258	9131	9022	8823	8636	8531	8462	8447	8419	8395	8338
M. Radom	19991	21112	22415	22477	21824	21268	21132	21141	20691	20646	21035	21129
M Siedlce	3772	4201	4568	4460	4254	4204	4267	4340	4368	4270	4233	4282
M. St. Warszawa	44461	49227	54834	55643	55468	55497	55520	55848	55888	55312	55110	54842
OPOLSKIE	48006	51775	57784	55918	52989	50366	49562	49165	49515	49715	50460	51636
Brzeski	6213	6314	7075	6928	6667	6557	6541	6508	6501	6496	6698	6905
Głubczycki	3087	3368	3543	3348	3188	3045	2935	2956	2877	2827	3040	3216
Kędzierzyńsko-Kozielski	4683	4922	5487	5367	5199	5032	4943	4824	4909	4883	4996	4980

TABL. 32. BEZROBOTNI WEDŁUG WOJEWÓDZTW ORAZ POWIATÓW (cd.)

Stan w końcu miesiąca

UNEMPLOYED PERSONS BY VOIVODSHIPS AND POWIATS (cont.)

As of the end of month

WOJEWÓDZTWA VOIVODSHIPS POWIATY POWIATS	2012		2013									
	06	12	03	04	05	06	07	08	09	10	11	12
	w osobach in person											
Kluczborski	3022	3231	3338	3134	2970	2987	2956	2986	2976	3007	3121	3178
Krapkowicki	2427	2684	2880	2828	2670	2540	2447	2374	2436	2415	2474	2591
Namysławski	2504	2739	2901	2793	2770	2675	2668	2680	2764	2690	2713	2770
Nyski	8568	9567	11333	11043	10146	8868	8851	8647	8601	8696	9044	8966
Oleski	2317	2521	2778	2604	2485	2394	2291	2261	2322	2355	2390	2455
Opolski	4874	5300	6173	5935	5676	5474	5327	5364	5441	5518	5318	5432
Prudnicki	3329	3513	3727	3697	3497	3384	3359	3366	3478	3466	3537	3766
Strzelecki	2292	2627	2787	2569	2386	2312	2276	2166	2139	2188	2284	2492
M. Opole	4690	4989	5762	5672	5335	5098	4968	5033	5071	5174	4845	4885
PODKARPACKIE	139738	153807	162080	156344	150426	145779	146206	146232	145869	145744	149725	154216
Bieszczadzki	1938	2258	2246	2156	1979	1958	1923	1859	1857	1888	2025	2046
Brzozowski	6597	7356	7440	7157	6794	6668	6695	6731	6803	6818	7048	7342
Dębicki	7301	8147	8781	8476	8072	7866	7887	7919	7955	8020	8133	8312
Jarosławski	9459	10176	10866	10610	10295	9953	9774	9795	9777	9730	9836	10044
Jasielski	9328	10415	10985	10584	10225	9987	9821	9791	9629	9666	9726	10015
Kolbuszowski	3870	4132	4411	4204	4033	3890	4005	3928	3921	3959	4054	4180
Krośniński	6478	7425	7570	7439	7118	6819	6717	6633	6580	6532	6794	7137
Leżajski	5116	5505	5790	5598	5414	5307	5396	5509	5390	5358	5458	5585
Lubaczowski	4028	4458	4689	4323	4131	3907	3975	3943	3900	4010	4208	4409
Łańcucki	5290	6027	6386	6224	6120	5924	5960	6012	6097	6085	6270	6391
Mielecki	8213	8454	8388	7902	7639	7250	7459	7585	7439	7319	7556	7693
Niżański	5202	6027	6235	5927	5744	5579	5691	5676	5669	5729	5965	6237
Przemyski	5541	5986	6379	6030	5800	5679	5590	5646	5766	5903	6126	6400
Przeworski	6161	6880	7203	6967	6574	6370	6493	6449	6430	6286	6658	6809
Ropczycko-Sędziszowski	5621	6168	6678	6345	6194	6066	6119	6143	6164	6153	6191	6344
Rzeszowski	8518	9561	10442	10179	9704	9428	9396	9411	9352	9396	9652	10011
Sanocki	4736	5430	5907	5731	5523	5415	5394	5429	5427	5475	5644	5798
Stalowowolski	6275	6818	7268	7150	6909	6673	6737	6607	6582	6388	6521	6745
Strzyżowski	5389	6288	6395	6133	5881	5791	5791	5944	5922	6049	6222	6530
Tarnobrzegi	3266	3488	3750	3558	3429	3179	3178	3097	3149	3068	3186	3293
Leski	2335	2767	2899	2696	2490	2388	2440	2434	2475	2601	2798	2878
M. Krosno	2258	2600	2743	2729	2604	2507	2487	2486	2428	2382	2482	2604
M. Przemysł	5236	5220	5413	5287	5129	4978	5032	5055	5062	5028	5063	5071
M. Rzeszów	8592	9124	9847	9757	9561	9300	9324	9294	9241	9159	9284	9380
M. Tarnobrzeg	2990	3097	3369	3182	3064	2897	2922	2856	2854	2742	2825	2962
PODLASKIE	64273	68705	73928	71990	69694	68002	68140	68292	68079	67893	69542	70889
Augustowski	3801	4177	4466	4247	4048	3942	3864	3942	4009	4034	4098	4232
Białostocki	7964	8658	9265	9139	8885	8731	8805	8777	8662	8512	8704	8788
Bielski	2099	2180	2399	2297	2203	2202	2162	2213	2191	2214	2302	2485
Grajewski	3927	4112	4280	4190	4031	3871	3892	3949	4047	4042	4009	4165
Hajnowski	1974	2297	2417	2329	2205	2142	2184	2196	2179	2154	2265	2303
Kolneński	2950	3168	3263	3038	2963	2974	3006	3106	3211	3220	3342	3360
Łomżyński	2320	2555	2746	2621	2490	2372	2357	2437	2453	2528	2622	2726
Moniecki	1981	2114	2232	2154	2133	2142	2155	2115	2124	2128	2125	2149
Sejneński	1829	1832	1829	1684	1653	1634	1715	1718	1751	1737	1895	1890
Siemiatycki	1610	1703	1822	1805	1764	1664	1682	1729	1715	1722	1777	1863

TABL. 32. BEZROBOTNI WEDŁUG WOJEWÓDZTW ORAZ POWIATÓW (cd.)

Stan w końcu miesiąca

UNEMPLOYED PERSONS BY VOIVODSHIPS AND POWIATS (cont.)

As of the end of month

WOJEWÓDZTWA VOIVODSHIPS POWIATY POWIATS	2012		2013									
	06	12	03	04	05	06	07	08	09	10	11	12
	w osobach in person											
Sokólski	4621	4793	5066	4965	4877	4861	4910	4845	4877	4805	4863	5043
Suwalski	1311	1484	1658	1627	1541	1464	1397	1381	1366	1374	1446	1546
Wysokomazowiecki	2174	2378	2496	2401	2363	2274	2292	2352	2414	2435	2482	2515
Zambrowski	2754	3006	3221	3144	3040	2903	2889	2754	2715	2680	2751	2851
M. Białystok	15738	16545	18374	18188	17654	17288	17395	17357	17126	17081	17394	17234
M. Łomża	3774	3976	4188	4043	3877	3750	3799	3870	3802	3895	3992	4095
M. Suwałki	3446	3727	4206	4118	3967	3788	3636	3551	3437	3332	3475	3644
POMORSKIE	104266	114644	126520	122932	118037	112908	110893	109708	110950	110581	111998	114148
Bytowski	6334	7130	7356	6982	6966	6723	6858	6895	6967	6863	6968	7206
Chojnicki	7170	7585	8095	7966	7673	7194	7216	7329	7409	7294	7431	7421
Człuchowski	4422	4817	5142	4995	4797	4612	4598	4651	4686	4712	4806	4927
Gdański	2868	3135	3742	3758	3690	3560	3518	3483	3512	3473	3441	3428
Kartuski	4180	4828	5421	5267	4986	4733	4730	4665	4948	4863	4917	5060
Kościerski	3545	4115	4395	4158	3961	3781	3677	3660	3763	3736	3884	4117
Kwidziński	5729	6133	7028	6764	6408	5967	5866	5551	5316	5352	5428	5386
Lęborski	4144	4736	5113	4901	4637	4512	4329	4303	4417	4486	4543	4634
Malborski	4748	4803	5385	5333	5095	4871	4779	4715	4732	4748	4879	4952
Nowodworski	3000	3648	3797	3594	3384	3124	2948	2915	3162	3305	3477	3623
Pucki	3027	3672	4172	3953	3612	3168	2710	2722	3004	3293	3499	3713
Słupski	6827	7339	7710	7441	7125	6836	6707	6725	6897	6844	7055	7242
Starogardzki	8129	9166	9720	9130	8573	8515	8246	8067	8057	7838	7803	8369
Tczewski	5164	5309	6085	5921	5615	5337	5368	5313	5342	5304	5386	5490
Wejherowski	8491	9429	10455	10141	9723	9348	9043	8750	8902	8965	9015	9092
Sztumski	3097	3390	3851	3719	3666	3493	3489	3393	3425	3250	3211	3329
M. Gdańsk	12074	13075	15487	15516	15059	14567	14402	14207	14230	14243	14115	13900
M. Gdynia	5917	6599	7284	7231	7037	6774	6629	6586	6445	6367	6496	6567
M. Słupsk	4599	4878	5308	5201	5104	4902	4874	4890	4839	4736	4744	4776
M. Sopot	801	857	974	961	926	891	906	888	897	909	900	916
ŚLĄSKIE	188615	205459	225399	221703	214491	208661	206185	205292	205349	203889	206699	208296
Będziński	7288	7993	8928	8565	8356	8302	8240	8175	8111	8152	8354	8264
Bielski	5321	6030	6428	6280	6015	5832	5673	5669	5555	5582	5669	5816
Cieszyński	6890	7458	8095	7864	7521	7378	7398	7293	7408	7542	7729	7711
Częstochowski	8164	9090	9853	9588	9292	9009	9039	9187	9267	9222	9492	9805
Gliwicki	3376	3817	4041	4047	4004	3846	3828	3817	3721	3659	3797	3945
Kłobucki	4458	4679	5482	5265	4875	4749	4521	4510	4554	4489	4788	4943
Lubliniecki	3516	3546	3970	3840	3659	3597	3611	3611	3579	3513	3577	3641
Mikołowski	2901	3196	3580	3585	3487	3423	3392	3314	3395	3335	3352	3273
Myszkowski	4828	5005	5600	5523	5363	5223	5266	5145	5096	5005	5084	5134
Pszczynski	2833	3339	3749	3646	3294	3116	3096	3088	3086	3173	3255	3321
Raciborski	2814	3039	3378	3353	3218	3103	3041	2959	2936	2981	3052	3126
Rybnicki	1917	2135	2310	2270	2213	2177	2108	2111	2148	2160	2249	2288
Tarnogórski	5470	5958	6389	6319	6278	6069	5942	5966	5997	5986	5980	6078
Bieruńsko-lędziński	1280	1580	1824	1707	1628	1588	1600	1586	1566	1606	1629	1611
Wodzisławski	4986	5449	5888	5722	5566	5465	5488	5502	5598	5702	5644	5658
Zawierciański	7551	7887	8790	8662	8275	7998	7905	7750	7669	7511	7535	7581
Żywiecki	7608	8696	9688	9249	8815	8586	8437	8442	8685	8501	8356	8347
M. Bielsko-Biała	6130	6564	7245	7145	6834	6647	6385	6417	6186	6061	6075	6277
M. Bytom	10367	10966	11577	11835	11632	11422	11332	11234	11142	11097	11338	11571

TABL. 32. BEZROBOTNI WEDŁUG WOJEWÓDZTW ORAZ POWIATÓW (cd.)

Stan w końcu miesiąca

UNEMPLOYED PERSONS BY VOIVODSHIPS AND POWIATS (cont.)

As of the end of month

WOJEWÓDZTWA VOIVODSHIPS POWIATY POWIATS	2012				2013							
	06	12	03	04	05	06	07	08	09	10	11	12
	w osobach in person											
M. Chorzów	4813	4754	5489	5424	5345	5151	5119	4999	4976	4956	4987	4955
M. Częstochowa	14296	15455	16310	16043	15731	15209	15104	15465	15419	15229	15205	15492
M. Dąbrowa Górnicza	6266	7166	7611	7560	7321	7196	7133	6992	6917	6859	6901	6925
M. Gliwice	6593	7293	8089	8279	8078	7858	7828	7726	7655	7409	7623	7593
M. Jastrzębie-Zdrój	3467	3775	3995	3946	3920	3873	3855	3904	4005	4006	4228	4170
M. Jaworzno	3189	3449	3893	3804	3634	3497	3423	3306	3254	3195	3272	3206
M. Katowice	9853	10834	12084	11937	11755	11358	11176	11176	11257	11304	11367	11332
M. Mysłowice	2552	2828	3293	3273	3146	2986	2896	2817	2827	2822	2881	2807
M. Piekary Śląskie	2872	2948	3136	3085	3083	2986	3031	2941	2999	2895	2927	2916
M. Ruda Śląska	3903	4242	5065	5077	4767	4627	4511	4360	4418	4393	4442	4392
M. Rybnik	4149	4632	5013	4822	4687	4494	4429	4513	4566	4589	4668	4792
M. Siemianowice Śląskie	2896	3017	3371	3251	3181	3115	3097	3099	3208	3217	3213	3213
M. Sosnowiec	10627	11555	12046	11982	11607	11488	11154	11136	11160	10874	10978	10948
M. Świętochłowice	2399	2454	2791	2724	2589	2455	2462	2414	2470	2419	2465	2494
M. Tychy	3732	4307	5067	4930	4696	4494	4495	4500	4440	4391	4281	4193
M. Zabrze	7670	8321	9224	9058	8677	8474	8325	8310	8264	8183	8364	8522
M. Żory	1640	2002	2107	2043	1949	1870	1845	1858	1815	1871	1942	1956
ŚWIĘTOKRZYSKIE	80425	86708	92025	88759	86160	84199	84970	85473	86200	85726	87927	90124
Buski	2802	3285	3720	3254	3004	2879	2854	2864	3025	3073	3239	3459
Jędrzejowski	4889	4934	5391	5227	5346	5327	5359	5196	5195	5229	5274	5454
Kazimierski	1984	2088	2144	2085	2072	2053	2121	2120	2185	2226	2286	2292
Kielecki	12665	14240	15523	14857	14358	14048	14150	14367	14573	14479	14935	15107
Konecki	6865	7218	7668	7506	7259	7089	7161	7240	7300	7285	7480	7802
Opatowski	4979	5583	5380	5157	5288	5006	5232	5327	5563	5334	5406	5675
Ostrowiecki	8678	9150	9495	9277	8928	8816	8749	8936	8714	8699	8960	9249
Pińczowski	1546	1764	1918	1820	1832	1742	1713	1735	1720	1728	1817	1886
Sandomierski	4375	4759	4963	4812	4658	4540	4638	4705	4780	4731	4948	5030
Skarżyski	7320	7646	7981	7785	7495	7390	7465	7478	7577	7576	7648	7703
Starachowicki	6712	7215	7746	7472	7283	6944	7062	7004	6902	6827	6932	6975
Staszowski	3584	4175	4478	4074	3767	3666	3747	3735	3736	3751	3928	4153
Włoszczowski	2922	2965	3076	3051	2997	2984	2990	3003	3016	2949	3003	3172
M. Kielce	11104	11686	12542	12382	11873	11715	11729	11763	11914	11839	12071	12167
WARMIŃSKO- -MAZURSKIE	102009	113223	121271	116985	111592	107384	107258	107085	107581	108890	112245	115873
Bartoszycki	6131	6590	6731	6534	6329	6184	6312	6357	6360	6449	6639	6802
Braniewski	4029	4562	4593	4446	4455	4179	4398	4506	4634	4655	4722	4861
Działdowski	5740	6399	6893	6783	6604	6328	6365	6434	6331	6263	6395	6536
Elbląski	5229	5615	6230	6019	5773	5582	5619	5649	5740	5819	5943	6116
Ełcki	7892	8547	8901	8587	8299	8025	8003	7840	7855	7863	7949	8201
Giżycki	2710	3603	3887	3620	3308	3052	2991	2979	3044	3272	3471	3717
Hański	4468	4638	5258	5077	4763	4496	4284	4343	4224	4054	4184	4272
Kętrzyński	5723	6469	6820	6445	5955	5862	5829	5878	5963	6075	6313	6618
Lidzbarski	3627	3787	4182	4049	3925	3833	3884	3797	3843	3906	4005	4189
Mrażowski	3013	4393	4639	4254	3709	3394	3338	3269	3445	3832	4118	4258
Nidzicki	2056	2489	2643	2593	2434	2298	2296	2169	2184	2164	2273	2432
Nowomiejski	3220	3595	4031	3956	3848	3668	3669	3623	3733	3734	3771	3899
Olecki	2902	3224	3452	3372	3167	3074	3053	3030	3034	3063	3192	3271
Olsztyński	7398	8488	9127	8769	8359	8065	7953	8050	8014	8076	8703	8949
Ostródzki	7787	8857	9360	9172	8807	8488	8678	8561	8583	8734	8814	9114
Piski	5704	5790	6455	6021	5795	5620	5724	5740	5794	5936	6129	6306
Szczygieński	6407	6479	6647	6480	6168	5854	5957	5848	5877	5979	6128	6342
Gołdapski	2137	2410	2510	2420	2267	2157	2187	2213	2227	2195	2207	2394
Węgorzewski	1877	2337	2447	2357	2133	1938	1868	1881	1914	2013	2189	2384
M. Elbląg	7549	7687	8648	8454	8264	8046	7861	7832	7831	7910	7917	7890
M. Olsztyn	6410	7264	7817	7577	7230	7241	6989	7086	6951	6898	7183	7322
WIELKOPOLSKIE	134672	147902	162462	157883	151158	145409	143450	142517	141787	140712	142475	144832
Chodzieski	2992	3226	3467	3346	3302	3181	3113	3112	3113	3084	3107	3113
Czarnkowsko-Trzcianecki	4603	4877	4744	4506	4306	4227	4340	4480	4518	4413	4534	4715

TABL. 32. BEZROBOTNI WEDŁUG WOJEWÓDZTW ORAZ POWIATÓW (dok.)

Stan w końcu miesiąca

UNEMPLOYED PERSONS BY VOIVODSHIPS AND POWIATS (cont.)

As of the end of month

WOJEWÓDZTWA VOIVODSHIPS POWIATY POWIATS	2012				2013							
	06	12	03	04	05	06	07	08	09	10	11	12
	w osobach in person											
Gnieźnieński	7287	7561	8607	8479	8200	7903	7766	7719	7767	7635	7759	7762
Gostyński	3441	3941	4393	4240	4022	3838	3731	3571	3563	3565	3678	3818
Grodziski	2228	2377	2598	2541	2439	2312	2294	2195	2176	2073	2031	2031
Jarociński	3576	3652	4173	4063	3733	3652	3519	3454	3472	3462	3547	3614
Kaliski	2299	2654	2975	2877	2717	2645	2500	2467	2504	2505	2519	2585
Kępiński	1593	1570	1767	1711	1657	1541	1486	1486	1474	1390	1396	1392
Kolski	4946	5345	5593	5378	5131	4980	5050	5128	5169	5212	5373	5553
Koniński	7227	8476	9066	8628	8117	7806	7751	7874	8172	8156	8376	8667
Kościański	2352	2705	3052	2959	2770	2610	2583	2487	2476	2484	2517	2519
Krotoszyński	3154	3320	3861	3734	3478	3244	3090	3040	2999	2941	3046	3168
Leszczyński	1690	1921	2151	2041	1915	1813	1746	1754	1744	1732	1759	1795
Międzychodzki	1354	1534	1487	1394	1314	1220	1200	1138	1230	1468	1424	1459
Nowotomyski	1914	2214	2592	2506	2378	2193	2147	2021	1964	1974	1942	1979
Obornicki	2533	2664	2993	2938	2879	2795	2739	2704	2688	2633	2669	2587
Ostrowski	6035	7042	7784	7480	6897	6628	6235	6170	6317	6257	6330	6628
Ostrzeszowski	2125	2531	2787	2665	2456	2337	2331	2357	2337	2399	2507	2561
Pilski	6686	7451	8137	7788	7482	7136	6996	6827	6535	6697	6712	6795
Pleszewski	2844	3231	3580	3473	3315	3106	3029	3101	3130	3090	3230	3406
Poznański	6216	7123	8230	8201	7948	7560	7488	7341	7185	7068	7189	7152
Rawicki	2632	2762	2998	2929	2798	2689	2773	2726	2695	2636	2627	2749
Słupecki	3785	4122	4463	4232	3986	3938	4014	3968	3973	4041	4135	4256
Szamotulski	3896	3915	3996	3882	3804	3677	3568	3574	3533	3512	3447	3481
Średzki	3163	3247	3542	3597	3525	3471	3442	3422	3465	3442	3403	3458
Śremski	2039	2365	2716	2650	2547	2460	2358	2322	2342	2342	2363	2330
Turecki	3992	4349	4867	4596	4349	4144	4144	4136	3940	3791	3785	3965
Wągrowiecki	4827	5338	5520	5424	5255	5117	5160	5233	5091	5037	5114	5185
Wolsztyński	1538	1777	2010	1933	1781	1606	1613	1614	1584	1470	1506	1542
Wrzesiński	3917	4406	4874	4776	4616	4467	4487	4482	4540	4543	4617	4756
Złotowski	4446	4719	5051	4755	4525	4436	4420	4347	4237	4155	4362	4432
M. Kalisz	3716	4057	4535	4592	4455	4308	4161	4165	4122	4075	4045	4011
M. Konin	4750	4987	5300	5179	5058	4949	4861	4937	5022	4954	4978	5057
M. Leszno	2646	2757	3243	3152	3040	2907	2868	2838	2769	2692	2680	2781
M. Poznań	12230	13686	15310	15238	14963	14513	14447	14327	13941	13784	13768	13530
ZACHODNIOPOMORSKIE	103106	112521	119180	114862	109602	105128	103117	102076	103283	103992	107088	111063
Białogardzki	4607	4840	5051	4939	4788	4628	4485	4413	4633	4676	4821	5017
Choszczeński	3953	4371	4395	4175	4030	3985	3982	4030	4066	4047	4143	4412
Drawski	4884	5030	5088	4957	4634	4602	4540	4555	4640	4604	4832	5198
Goleniowski	4747	4893	5067	4844	4663	4497	4350	4299	4211	3982	4020	4088
Gryficki	4215	5289	5862	5288	4888	4397	4080	4053	4485	4852	5137	5477
Gryfiński	5113	5502	5898	5674	5545	5365	5368	5301	5277	5296	5445	5538
Kamieński	3006	4013	4149	3891	3504	3267	3110	3112	3268	3577	3761	3931
Kołobrzegi	2906	3308	3898	3695	3248	2978	2740	2792	3143	3389	3529	3673
Koszaliński	4954	5740	6093	5883	5464	5214	5126	5086	5160	5241	5448	5925
Mysłiborski	3866	4097	4215	4075	3976	3842	3869	3908	3914	3895	3989	4131
Policki	4082	3823	4189	4212	4105	4006	3943	3661	3647	3681	3808	3740
Pyrzycki	3196	3680	3795	3513	3401	3261	3343	3415	3394	3399	3540	3615
Sławieński	4435	5205	5373	4985	4680	4289	4104	4000	4220	4188	4382	4747
Stargardzki	7102	7452	8077	7783	7437	7251	7202	7064	6976	7007	7152	7315
Szczecinecki	6832	7390	7724	7398	7041	6834	6903	6990	6934	6916	7021	7326
Świdwiński	3661	4150	4239	4172	4009	3719	3784	3796	3789	3862	4005	4255
Wałecki	3262	3739	3884	3755	3549	3293	3255	3163	3036	3158	3290	3507
Łobeski	3261	3432	3600	3400	3208	3060	3127	3129	3028	2955	3112	3270
M. Koszalin	5849	6037	6567	6525	6249	6071	5959	5879	5840	5779	5807	5928
M. Szczecin	17982	19143	20443	20235	19855	19368	18633	18237	18366	18160	18423	18478
M. Świnoujście	1193	1387	1573	1463	1328	1201	1214	1193	1256	1328	1423	1492

TABL. 33. WYBRANE DANE O BEZROBOTNYCH WEDŁUG REGIONÓW, WOJEWÓDZTW, PODREGIONÓW ORAZ POWIATÓW

Stan w końcu grudnia 2013 r.

SELECTED DATA ON UNEMPLOYED PERSONS BY REGIONS, VOIVODSHIPS, SUBREGIONS AND POWIATS

As of the end of December 2013

REGIONY REGIONS WOJEWÓDZTWA VOIVODSHIPS PODREGIONY SUBREGIONS POWIATY POWIATS	Ogółem Total	Z ogółem Of total					
		kobiety women	nie- posiadający prawa do zasiłku unemployed persons not entitled to a benefit	dotychczas niepracujący previously not employed	zwolnieni z przyczyn dotyczących zakładów pracy terminated for company reasons	zamieszkali na wsi in rural areas	
						ogółem total	w tym of which nie- posiadający prawa do zasiłku persons not entitled to a benefit
w osobach in persons							
POLSKA POLAND	2157883	1099456	1860105	393160	113462	954830	829219
REGION CENTRALNY	434822	207763	376005	78964	26217	173599	151644
ŁÓDZKIE	151626	73963	131768	21683	9544	51141	44804
Podregion łódzki	24342	11333	20978	3133	1699	7791	6697
łódzki wschodni	3475	1570	2911	542	332	2155	1824
pabianicki	7552	3550	6504	730	565	1830	1566
zgierski	11487	5364	9971	1578	609	2897	2505
brzeziński	1828	849	1592	283	193	909	802
Podregion m. Łódź	42180	19933	36689	4258	3687	x	x
m. Łódź	42180	19933	36689	4258	3687	x	x
Podregion piotrkowski	37486	19053	32206	5642	1970	17464	14975
bełchatowski	7576	4223	6543	1209	775	2958	2578
opoczyński	5350	2666	4408	743	363	3579	2958
piotrkowski	4425	2150	3777	710	203	3874	3309
radomszczański	7309	3901	6539	1294	107	3591	3216
tomaszowski	8322	3905	7054	1188	331	3462	2914
m. Piotrków Trybunalski	4504	2208	3885	498	191	x	x
Podregion sieradzki	27342	13548	24062	4840	1236	15726	13967
łaski	3769	1816	3313	558	254	2407	2154
pajęczański	2861	1520	2383	475	5	2130	1762
poddębicki	2699	1184	2477	538	86	2043	1894
sieradzki	7378	3668	6589	1654	283	3578	3242
wieluński	4294	2045	3741	732	212	2763	2433
wieruszowski	2014	1077	1779	373	122	1536	1367
zduńskowolski	4327	2238	3780	510	274	1269	1115
Podregion skierniewicki	20276	10096	17833	3810	952	10160	9165
kutnowski	7472	4076	6647	1400	346	3422	3152
łęczycki	3567	1708	3259	941	123	2321	2159
łowicki	3589	1567	3160	569	89	2032	1821
rawski	1998	916	1708	356	164	988	858
skierniewicki	1397	694	1175	271	82	1397	1175
m. Skierniewice	2253	1135	1884	273	148	x	x
MAZOWIECKIE	283196	133800	244237	57281	16673	122458	106840
Podregion ciechanowsko-płocki	46745	23306	40195	9118	1616	25718	22021
ciechanowski	5912	2655	5191	898	356	2721	2397
gostyniński	4456	2134	3774	872	185	2691	2318
mławski	4831	2415	4124	906	40	2750	2417
płocki	8198	4273	6774	1666	390	7453	6162
płoński	6205	3016	5535	1419	215	4026	3614
sierpecki	4678	2416	3951	1074	129	3100	2615
żuromiński	4127	2006	3417	1012	242	2977	2498
m. Płock	8338	4391	7429	1271	59	x	x
Podregion ostrołęcko-siedlecki	50293	23945	44889	13201	2535	29972	27106
łosicki	1907	849	1728	671	109	1419	1304
makowski	4904	2197	4326	1687	255	3447	3067
ostrołęcki	6158	3085	5643	1734	114	5879	5400

TABL. 33. WYBRANE DANE O BEZROBOTNYCH WEDŁUG REGIONÓW, WOJEWÓDZTW, PODREGIONÓW ORAZ POWIATÓW (cd.)

Stan w końcu grudnia 2013 r.

SELECTED DATA ON UNEMPLOYED PERSONS BY REGIONS, VOIVODSHIPS, SUBREGIONS AND POWIATS (cont.)

As of the end of December 2013

REGIONY REGIONS WOJEWÓDZTWA VOIVODSHIPS PODREGIONY SUBREGIONS POWIATY POWIATS	Ogółem Total	Z ogółem Of total					
		kobiety women	nie- posiadający prawa do zasiłku unemployed persons not entitled to a benefit	dotychczas niepracujący previously not employed	zwolnieni z przyczyn dotyczących zakładów pracy terminated for company reasons	zamieszkali na wsi in rural areas	
						ogółem total	w tym of which nie- posiadający prawa do zasiłku persons not entitled to a benefit
w osobach in persons							
ostrowski	5157	2627	4777	1415	25	3190	2989
przasnyski	3797	1909	3512	1410	312	2404	2252
pułtuski	4915	2230	4167	1137	316	2812	2385
siedlecki	3897	1805	3473	990	259	3768	3362
sokołowski	2900	1356	2595	737	125	1605	1467
węgrowski	4088	1847	3674	862	352	2785	2523
wyszowski	4221	1842	3661	1142	154	2663	2357
m. Ostrołęka	4067	2126	3560	721	140	x	x
m. Siedlce	4282	2072	3773	695	374	x	x
Podregion radomski	63336	29341	54273	15460	3610	33895	29409
białobrzeski	2111	959	1936	510	111	1563	1449
kozienicki	4974	2442	4571	1209	232	3728	3438
lipski	2796	1228	2610	830	3	2414	2265
przysuski	5594	2507	4695	1686	345	4956	4198
radomski	16983	7778	14269	4310	1033	13764	11585
sztybołowski	6183	2903	5226	1184	263	4670	3982
zwoleński	3566	1619	3147	1143	103	2800	2492
m. Radom	21129	9905	17819	4588	1520	x	x
Podregion m.st. Warszawa	54842	26359	46860	6658	3772	x	x
m. st. Warszawa	54842	26359	46860	6658	3772	x	x
Podregion warszawski-wschodni	38387	16654	32835	7169	3407	18493	15918
garwoliński	6429	2418	5717	1671	775	4545	4053
legionowski	5051	2378	4298	869	262	2296	1964
miński	5886	2750	4914	866	351	3293	2746
nowodworski	3818	1729	3296	655	226	1829	1597
otwocki	4332	1868	3559	636	470	1536	1251
wołomiński	12871	5511	11051	2472	1323	4994	4307
Podregion warszawski-zachodni	29593	14195	25185	5675	1733	14380	12386
grodziski	2505	1267	1984	353	271	1084	874
grójecki	3541	1774	3110	1031	2	2103	1881
piaseczyński	6052	2880	5106	1062	571	3263	2744
pruszkowski	5505	2632	4622	951	114	1918	1617
sochaczewski	4031	1905	3501	1107	63	2099	1853
warszawski zachodni	3540	1660	3007	542	390	2212	1898
żyrardowski	4419	2077	3855	629	322	1701	1519
REGION POŁUDNIOWY	372730	195669	323693	67600	24420	136500	117839
MAŁOPOLSKIE	164434	84534	143586	33174	11972	90366	79174
Podregion krakowski	30427	15193	26540	6412	2412	23065	20134
bocheński	4346	2458	3823	801	330	2911	2552
krakowski	9872	4938	8491	1842	984	7834	6737
miechowski	2534	1224	2375	1012	68	1909	1803
myślenicki	6320	2959	5392	1242	373	4793	4097
proszowicki	2408	1143	2246	823	68	1861	1752
wielicki	4947	2471	4213	692	589	3757	3193
Podregion m. Kraków	24685	12148	21141	3846	2021	x	x
m. Kraków	24685	12148	21141	3846	2021	x	x

TABL. 33. WYBRANE DANE O BEZROBOTNYCH WEDŁUG REGIONÓW, WOJEWÓDZTW, PODREGIONÓW ORAZ POWIATÓW (cd.)

Stan w końcu grudnia 2013 r.

SELECTED DATA ON UNEMPLOYED PERSONS BY REGIONS, VOIVODSHIPS, SUBREGIONS AND POWIATS (cont.)

As of the end of December 2013

REGIONY REGIONS WOJEWÓDZTWA VOIVODSHIPS PODREGIONY SUBREGIONS POWIATY POWIATS	Ogółem Total	Z ogółem Of total					zamieszkali na wsi in rural areas	
		kobiety women	nie- posiadający prawa do zasiłku unemployed persons not entitled to a benefit	dotychczas niepracujący previously not employed	zwolnieni z przyczyn dotyczących zakładów pracy terminated for company reasons	ogółem total	w tym of which	
							nie- posiadający prawa do zasiłku persons not entitled to a benefit	
w osobach in persons								
Podregion nowosądecki	49428	25462	43639	10778	3213	32894	28984	
gorlicki	6901	3814	5984	1649	427	4593	3999	
limanowski	10569	5685	9495	2126	762	8735	7852	
nowosądecki	13298	7282	11592	2889	773	10982	9544	
nowotarski	9939	4616	8729	2356	822	6467	5630	
tatrzański	3888	1608	3590	947	178	2117	1959	
m. Nowy Sącz	4833	2457	4249	811	251	x	x	
Podregion oświęcimski	33062	17460	28692	5974	3114	17103	14785	
chrzanowski	6994	3606	6049	1139	534	2465	2133	
olkuski	7157	3812	6345	1647	784	3394	3023	
oświęcimski	7153	3986	6133	823	657	2962	2509	
suski	4027	2080	3404	980	412	2929	2472	
wadowicki	7731	3976	6761	1385	727	5353	4648	
Podregion tarnowski	26832	14271	23574	6164	1212	17304	15271	
brzeski	4864	2603	4254	1093	354	3754	3289	
dąbrowski	5079	2496	4373	1135	219	3796	3332	
tarnowski	11006	5915	9761	2997	418	9754	8650	
m. Tarnów	5883	3257	5186	939	221	x	x	
ŚLĄSKIE	208296	111135	180107	34426	12448	46134	38665	
Podregion bielski	28151	14163	23797	3153	2101	14852	12506	
bielski	5816	2961	4885	572	442	4089	3420	
cieszyński	7711	3812	6504	909	294	4011	3319	
żywiecki	8347	4141	7140	1234	752	6752	5767	
m. Bielsko-Biała	6277	3249	5268	438	613	x	x	
Podregion bytomski	24206	13322	21401	4230	899	4036	3566	
lubliniecki	3641	2009	3204	439	190	2332	2038	
tarnogórski	6078	3317	5441	1088	206	1704	1528	
m. Bytom	11571	6348	10156	2186	423	x	x	
m. Piekary Śląskie	2916	1648	2600	517	80	x	x	
Podregion częstochowski	35374	17022	28606	5528	2933	14460	11297	
częstochowski	9805	4614	7591	1713	526	8468	6528	
kłobucki	4943	2389	4027	760	482	3859	3117	
myszkowski	5134	2513	3961	741	805	2133	1652	
m. Częstochowa	15492	7506	13027	2314	1120	x	x	
Podregion gliwicki	20060	10901	18012	4116	936	1545	1407	
gliwicki	3945	2194	3532	989	156	1545	1407	
m. Gliwice	7593	3939	6720	1694	322	x	x	
m. Zabrze	8522	4768	7760	1433	458	x	x	
Podregion katowicki	29193	15818	25818	4229	1439	x	x	
m. Chorzów	4955	2634	4450	664	171	x	x	
m. Katowice	11332	5883	10038	1477	612	x	x	
m. Mysłowice	2807	1652	2423	384	224	x	x	
m. Ruda Śląska	4392	2546	3841	761	195	x	x	
m. Siemianowice Śląskie	3213	1690	2814	488	229	x	x	
m. Świętochłowice	2494	1413	2252	455	8	x	x	
Podregion rybnicki	21990	13604	19679	3996	1275	4042	3610	
raciborski	3126	1900	2769	403	192	1111	1013	
rybnicki	2288	1384	2068	523	176	1253	1118	
wodzisławski	5658	3547	5062	1115	312	1678	1479	

TABL. 33. WYBRANE DANE O BEZROBOTNYCH WEDŁUG REGIONÓW, WOJEWÓDZTW, PODREGIONÓW ORAZ POWIATÓW (cd.)

Stan w końcu grudnia 2013 r.

SELECTED DATA ON UNEMPLOYED PERSONS BY REGIONS, VOIVODSHIPS, SUBREGIONS AND POWIATS (cont.)

As of the end of December 2013

REGIONY REGIONS WOJEWÓDZTWA VOIVODSHIPS PODREGIONY SUBREGIONS POWIATY POWIATS	Ogółem Total	Z ogółem Of total					zamieszkali na wsi in rural areas	
		kobiety women	nie- posiadający prawa do zasiłku unemployed persons not entitled to a benefit	dotychczas niepracujący previously not employed	zwolnieni z przyczyn dotyczących zakładów pracy terminated for company reasons	ogółem total	w tym of which	
							nie- posiadający prawa do zasiłku persons not entitled to a benefit	
w osobach in persons								
m. Jastrzębie-Zdrój	4170	2557	3826	781	186	x	x	
m. Rybnik	4792	2983	4262	922	404	x	x	
m. Żory	1956	1233	1692	252	5	x	x	
Podregion sosnowiecki	36924	19485	32408	7321	1864	4202	3725	
będziński	8264	4433	7348	1609	459	1661	1442	
zawierciański	7581	3835	6682	1261	375	2541	2283	
m. Dąbrowa Górnicza	6925	3625	6081	848	274	x	x	
m. Jaworzno	3206	1879	2702	417	270	x	x	
m. Sosnowiec	10948	5713	9595	3186	486	x	x	
Podregion tyski	12398	6820	10386	1853	1001	2997	2554	
mikołowski	3273	1763	2787	555	142	339	298	
pszczyński	3321	1873	2839	630	294	2337	1990	
bieruńsko-łędzki	1611	923	1327	241	159	321	266	
m. Tychy	4193	2261	3433	427	406	x	x	
REGION WSCHODNI	449271	218408	401058	109319	18536	247330	222277	
LUBELSKIE	134042	64852	123113	37345	5604	74299	69067	
Podregion bialski	21112	10047	19383	6050	856	12508	11646	
bialski	7019	3341	6547	2033	321	5329	5013	
parczewski	2281	1175	2152	668	31	1614	1548	
radzyński	4040	1781	3763	1380	64	2964	2790	
włodawski	3858	1923	3364	1194	217	2601	2295	
m. Biała Podlaska	3914	1827	3557	775	223	x	x	
Podregion chełmsko-zamojski	44513	21584	41332	13140	1761	27866	26131	
biłgorajski	4489	2126	3994	1415	329	2902	2627	
chełmski	6390	3327	5935	1825	190	5976	5551	
hrubieszowski	5946	2825	5660	2090	136	4314	4144	
krasnostawski	5037	2369	4809	2013	215	3606	3447	
tomaszowski	6107	2925	5611	1647	245	4655	4316	
zamojski	7215	3363	6778	2258	191	6413	6046	
m. Chełm	4468	2345	4076	944	241	x	x	
m. Zamość	4861	2304	4469	948	214	x	x	
Podregion lubelski	37954	18705	34494	8628	1434	14367	13227	
lubartowski	6382	3193	5777	1421	238	4420	4049	
lubelski	7185	3380	6619	2223	312	6331	5827	
łęczyński	2669	1540	2454	758	35	1805	1689	
świdnicki	4296	2106	3834	1155	156	1811	1662	
m. Lublin	17422	8486	15810	3071	693	x	x	
Podregion puławski	30463	14516	27904	9527	1553	19558	18063	
janowski	3811	1677	3600	1403	149	2768	2648	
kraśnicki	7010	3365	6521	2838	489	4302	4047	
łukowski	5887	3021	5178	1493	476	4073	3609	
opolski	4390	2073	4100	1422	63	3152	2967	
puławski	5889	2799	5296	1545	212	3292	2954	
rycki	3476	1581	3209	826	164	1971	1838	

TABL. 33. WYBRANE DANE O BEZROBOTNYCH WEDŁUG REGIONÓW, WOJEWÓDZTW, PODREGIONÓW ORAZ POWIATÓW (cd.)

Stan w końcu grudnia 2013 r.

SELECTED DATA ON UNEMPLOYED PERSONS BY REGIONS, VOIVODSHIPS, SUBREGIONS AND POWIATS (cont.)

As of the end of December 2013

REGIONY REGIONS WOJEWÓDZTWA VOIVODSHIPS PODREGIONY SUBREGIONS POWIATY POWIATS	Ogółem Total	Z ogółem Of total					zamieszkali na wsi in rural areas	
		kobiety women	nie- posiadający prawa do zasiłku unemployed persons not entitled to a benefit	dotychczas niepracujący previously not employed	zwolnieni z przyczyn dotyczących zakładów pracy terminated for company reasons	ogółem total	w tym of which	
							nie- posiadający prawa do zasiłku persons not entitled to a benefit	
w osobach in persons								
PODKARPACKIE	154216	77415	136238	35778	6074	97537	85996	
<i>Podregion krośnieński</i>	<i>37820</i>	<i>19662</i>	<i>32915</i>	<i>8307</i>	<i>1461</i>	<i>26914</i>	<i>23389</i>	
bieszczadzki	2046	1058	1735	392	55	1261	1088	
brzozowski	7342	3874	6131	1491	105	6700	5594	
jasielski	10015	5257	9071	2686	268	6923	6302	
krośnieński	7137	3709	6176	1432	308	6417	5550	
sanocki	5798	2996	5175	1316	493	3265	2933	
leski	2878	1374	2368	516	92	2348	1922	
m. Krosno	2604	1394	2259	474	140	x	x	
<i>Podregion przemyski</i>	<i>32733</i>	<i>16108</i>	<i>29601</i>	<i>8800</i>	<i>1350</i>	<i>20483</i>	<i>18327</i>	
jarosławski	10044	4886	9164	2847	378	6166	5635	
lubaczowski	4409	2064	3972	1020	141	2919	2664	
przemyski	6400	3102	5428	1800	326	6400	5428	
przeworski	6809	3457	6265	1998	279	4998	4600	
m. Przemyśl	5071	2599	4772	1135	226	x	x	
<i>Podregion rzeszowski</i>	<i>42836</i>	<i>20748</i>	<i>37563</i>	<i>10176</i>	<i>1697</i>	<i>27318</i>	<i>23954</i>	
kolbuszowski	4180	1982	3790	1077	166	3632	3313	
łańcucki	6391	2936	5680	1489	222	5117	4561	
ropczycko-sędziszowski	6344	3202	5341	1861	249	4577	3878	
rzeszowski	10011	4679	8893	2298	395	8250	7320	
strzyżowski	6530	3283	5530	1716	263	5742	4882	
m. Rzeszów	9380	4666	8329	1735	402	x	x	
<i>Podregion tarnobrzeski</i>	<i>40827</i>	<i>20897</i>	<i>36159</i>	<i>8495</i>	<i>1566</i>	<i>22822</i>	<i>20326</i>	
dębicki	8312	4573	7408	1588	146	4911	4377	
leżajski	5585	2752	5023	1551	191	4145	3748	
mielecki	7693	3805	6824	1550	201	4083	3667	
nizański	6237	3068	5241	1419	346	4111	3492	
stalowowolski	6745	3416	6107	1440	384	3006	2763	
tarnobrzeski	3293	1756	2935	563	150	2566	2279	
m. Tarnobrzeg	2962	1527	2621	384	148	x	x	
PODLASKIE	70889	32303	63598	16301	2554	24839	22775	
<i>Podregion białostocki</i>	<i>31065</i>	<i>13645</i>	<i>28094</i>	<i>6839</i>	<i>1212</i>	<i>7462</i>	<i>6879</i>	
białostocki	8788	3747	7974	2119	351	4930	4480	
sokólski	5043	2133	4730	1510	268	2532	2399	
m. Białostok	17234	7765	15390	3210	593	x	x	
<i>Podregion łomżyński</i>	<i>22198</i>	<i>10482</i>	<i>19815</i>	<i>5432</i>	<i>752</i>	<i>10123</i>	<i>9294</i>	
bielski	2485	1206	2163	540	124	935	858	
hajnowski	2303	1055	2059	426	108	1154	1059	
kolneński	3360	1522	2976	1018	134	2007	1827	
łomżyński	2726	1388	2466	699	26	2413	2181	
siemiatycki	1863	794	1691	592	142	1063	995	
wysokomazowiecki	2515	1089	2276	776	51	1410	1315	
zambrowski	2851	1450	2612	692	87	1141	1059	
m. Łomża	4095	1978	3572	689	80	x	x	
<i>Podregion suwalski</i>	<i>17626</i>	<i>8176</i>	<i>15689</i>	<i>4030</i>	<i>590</i>	<i>7254</i>	<i>6602</i>	
augustowski	4232	1897	3935	941	172	1744	1651	
grajewski	4165	1933	3587	1126	101	1494	1308	
moniecki	2149	890	2009	718	75	1159	1092	
sejneński	1890	771	1656	442	24	1311	1165	
suwalski	1546	761	1386	346	45	1546	1386	
m. Suwałki	3644	1924	3116	457	173	x	x	

TABL. 33. WYBRANE DANE O BEZROBOTNYCH WEDŁUG REGIONÓW, WOJEWÓDZTW, PODREGIONÓW ORAZ POWIATÓW (cd.)

Stan w końcu grudnia 2013 r.

SELECTED DATA ON UNEMPLOYED PERSONS BY REGIONS, VOIVODSHIPS, SUBREGIONS AND POWIATS (cont.)

As of the end of December 2013

REGIONY REGIONS WOJEWÓDZTWA VOIVODSHIPS PODREGIONY SUBREGIONS POWIATY POWIATS	Ogółem Total	Z ogółem Of total					zamieszkali na wsi in rural areas	
		kobiety women	nie- posiadający prawa do zasiłku unemployed persons not entitled to a benefit	dotychczas niepracujący previously not employed	zwolnieni z przyczyn dotyczących zakładów pracy terminated for company reasons	ogółem total	w tym of which	
							nie- posiadający prawa do zasiłku persons not entitled to a benefit	
w osobach in persons								
ŚWIĘTOKRZYSKIE	90124	43838	78109	19895	4304	50655	44439	
<i>Podregion kielecki</i>	<i>59003</i>	<i>28236</i>	<i>49867</i>	<i>10347</i>	<i>2924</i>	<i>28318</i>	<i>23957</i>	
kielecki	15107	7142	13167	3411	1135	14160	12339	
konecki	7802	4067	6013	1278	292	5610	4377	
ostrowiecki	9249	4695	7479	1727	312	3013	2506	
skarżyski	7703	3626	6275	1122	447	2587	2150	
starachowicki	6975	3174	6120	852	221	2948	2585	
m. Kielce	12167	5532	10813	1957	517	x	x	
<i>Podregion sandomiersko- -jędrzejowski</i>	<i>31121</i>	<i>15602</i>	<i>28242</i>	<i>9548</i>	<i>1380</i>	<i>22337</i>	<i>20482</i>	
buski	3459	1597	3059	1131	101	2664	2360	
jędrzejowski	5454	2895	4913	1307	395	3487	3191	
kazimierski	2292	1056	2193	1098	82	1722	1656	
opatowski	5675	2664	5166	2064	190	4544	4175	
pińczowski	1886	964	1692	559	102	1225	1116	
sandomierski	5030	2556	4724	1816	217	3296	3128	
staszowski	4153	2133	3584	831	160	2830	2468	
włoszczowski	3172	1737	2911	742	133	2569	2388	
REGION PÓLNOCNO- -ZACHODNI	315700	169190	267400	48933	17783	140712	119889	
LUBUSKIE	59805	31580	50281	9441	3244	26194	22227	
<i>Podregion gorzowski</i>	<i>21846</i>	<i>11265</i>	<i>18068</i>	<i>3078</i>	<i>1168</i>	<i>9940</i>	<i>8270</i>	
gorzowski	3194	1714	2694	471	215	2256	1933	
międzyrzecki	5085	2535	4010	673	460	2759	2157	
słubicki	2110	995	1813	326	87	1197	1070	
strzelecko-drezdenecki	4777	2576	3944	770	179	2703	2259	
sulęciński	1782	822	1510	209	62	1025	851	
m. Gorzów Wielkopolski	4898	2623	4097	629	165	x	x	
<i>Podregion zielonogórski</i>	<i>37959</i>	<i>20315</i>	<i>32213</i>	<i>6363</i>	<i>2076</i>	<i>16254</i>	<i>13957</i>	
krośnieński	4248	2306	3504	684	298	2097	1710	
nowosolski	7539	4046	6204	1286	215	3033	2564	
świebodziński	3124	1493	2617	685	347	1784	1521	
zielonogórski	4698	2561	4095	964	290	3068	2672	
żagański	5986	3346	4954	823	311	2680	2241	
żarski	5547	2984	4988	885	168	2481	2244	
wschowski	2285	1239	2044	305	176	1111	1005	
m. Zielona Góra	4532	2340	3807	731	271	x	x	
WIELKOPOLSKIE	144832	79790	123273	20857	10070	68974	59342	
<i>Podregion kaliski</i>	<i>27365</i>	<i>15518</i>	<i>23589</i>	<i>4230</i>	<i>2094</i>	<i>14160</i>	<i>12293</i>	
jarociński	3614	1956	3143	500	210	2251	1980	
kaliski	2585	1400	2281	561	276	2524	2226	
kępiński	1392	879	1189	201	113	982	838	
krotoszyński	3168	1964	2769	496	245	1067	938	
ostrowski	6628	3723	5546	877	409	3233	2729	
ostrzeszowski	2561	1567	2191	570	160	1649	1424	
pleszewski	3406	1876	2988	643	173	2454	2158	
m. Kalisz	4011	2153	3482	382	508	x	x	
<i>Podregion koniński</i>	<i>40016</i>	<i>22185</i>	<i>35871</i>	<i>6613</i>	<i>1567</i>	<i>21407</i>	<i>19354</i>	
gnieźnieński	7762	4168	6766	1150	394	2766	2443	
kolski	5553	3174	5080	1228	275	3362	3101	

TABL. 33. WYBRANE DANE O BEZROBOTNYCH WEDŁUG REGIONÓW, WOJEWÓDZTW, PODREGIONÓW ORAZ POWIATÓW (cd.)

Stan w końcu grudnia 2013 r.

SELECTED DATA ON UNEMPLOYED PERSONS BY REGIONS, VOIVODSHIPS, SUBREGIONS AND POWIATS (cont.)

As of the end of December 2013

REGIONY REGIONS WOJEWÓDZTWA VOIVODSHIPS PODREGIONY SUBREGIONS POWIATY POWIATS	Ogółem Total	Z ogółem Of total					zamieszkali na wsi in rural areas	
		kobiety women	nie- posiadający prawa do zasiłku unemployed persons not entitled to a benefit	dotychczas niepracujący previously not employed	zwolnieni z przyczyn dotyczących zakładów pracy terminated for company reasons	ogółem total	w tym of which	
							nie- posiadający prawa do zasiłku persons not entitled to a benefit	
w osobach in persons								
koniński	8667	4786	7896	1620	50	7425	6752	
śłupecki	4256	2297	3862	709	251	3028	2765	
turecki	3965	2336	3489	537	274	2416	2139	
wrzesiński	4756	2755	4210	728	284	2410	2154	
m. Konin	5057	2669	4568	641	39	x	x	
Podregion leszczyński	20673	11329	16954	2461	1515	11196	9136	
gostyński	3818	2041	3191	417	205	2198	1813	
grodziski	2031	1000	1706	310	161	1359	1147	
kościański	2519	1446	2094	265	7	1384	1168	
leszczyński	1795	1052	1486	199	148	1649	1372	
miedzichodzki	1459	898	1017	155	199	960	649	
nowotomyski	1979	985	1552	213	276	1170	937	
rawicki	2749	1549	2314	320	207	1331	1110	
wolsztyński	1542	814	1263	237	33	1145	940	
m. Leszno	2781	1544	2331	345	279	x	x	
Podregion pilski	24240	13207	20573	3427	1245	11707	10027	
chodzieski	3113	1677	2727	409	139	1441	1276	
czarnkowsko-trzcianecki	4715	2539	3929	563	157	2541	2149	
pilski	6795	3644	5758	1019	329	2437	2076	
wągrowiecki	5185	2925	4321	807	437	2947	2489	
złotowski	4432	2422	3838	629	183	2341	2037	
Podregion poznański	19008	10621	15351	2702	2240	10504	8532	
obornicki	2587	1545	2121	391	149	1305	1082	
poznański	7152	3950	5408	700	939	4176	3143	
szamotulski	3481	1928	2925	486	557	1797	1530	
średzki	3458	1944	3026	870	357	2222	1953	
śremski	2330	1254	1871	255	238	1004	824	
Podregion m. Poznań	13530	6930	10935	1424	1409	x	x	
m. Poznań	13530	6930	10935	1424	1409	x	x	
ZACHODNIOPOMORSKIE	111063	57820	93846	18635	4469	45544	38320	
Podregion koszaliński	45576	23425	37291	6217	2000	20834	16993	
białogardzki	5017	2390	4186	637	410	2006	1681	
drawski	5198	2635	4156	760	214	2240	1821	
kołobrzeski	3673	1790	3053	725	214	1604	1339	
koszaliński	5925	3183	4736	820	234	4710	3793	
ślawieński	4747	2337	3828	528	196	2575	2087	
szczecinecki	7326	3990	5865	979	25	3405	2730	
świdwiński	4255	2254	3454	604	195	2525	2062	
walecki	3507	2011	2888	493	155	1769	1480	
m. Koszalin	5928	2835	5125	671	357	x	x	
Podregion stargardzki	28220	14993	23893	5359	1189	15187	13040	
choszczeński	4412	2360	3860	1154	119	2732	2426	
gryficki	5477	2799	4253	841	347	3043	2387	
myśliborski	4131	2250	3685	796	230	2011	1826	
pyrzycki	3615	1918	3163	735	119	2320	2044	
stargardzki	7315	3949	6078	1161	285	3208	2699	
łobeski	3270	1717	2854	672	89	1873	1658	
Podregion m. Szczecin	18478	9150	16542	3329	649	x	x	
m. Szczecin	18478	9150	16542	3329	649	x	x	

TABL. 33. WYBRANE DANE O BEZROBOTNYCH WEDŁUG REGIONÓW, WOJEWÓDZTW, PODREGIONÓW ORAZ POWIATÓW (cd.)

Stan w końcu grudnia 2013 r.

SELECTED DATA ON UNEMPLOYED PERSONS BY REGIONS, VOIVODSHIPS, SUBREGIONS AND POWIATS (cont.)

As of the end of December 2013

REGIONY REGIONS WOJEWÓDZTWA VOIVODSHIPS PODREGIONY SUBREGIONS POWIATY POWIATS	Ogółem Total	Z ogółem Of total					zamieszkali na wsi in rural areas	
		kobiety women	nie- posiadający prawa do zasiłku unemployed persons not entitled to a benefit	dotychczas niepracujący previously not employed	zwolnieni z przyczyn dotyczących zakładów pracy terminated for company reasons	ogółem total	w tym of which	
							nie- posiadający prawa do zasiłku persons not entitled to a benefit	
w osobach in persons								
Podregion szczeciński	18789	10252	16120	3730	631	9523	8287	
goleniowski	4088	2239	3558	732	248	2143	1878	
gryfiński	5538	2987	4782	1049	102	3431	3054	
kamieński	3931	2144	3136	731	70	2134	1727	
policki	3740	2095	3351	903	205	1815	1628	
m. Świnoujście	1492	787	1293	315	6	x	x	
REGION POŁUDNIOWO- -ZACHODNI	205194	104834	172601	27541	9575	78827	67179	
DOLNOŚLĄSKIE	153558	77794	128516	20118	6634	55275	46929	
Podregion jeleniogórski	35444	17509	30169	4614	1454	15421	13196	
bolesławiecki	4000	2069	3420	521	160	2137	1845	
jaworski	4171	2131	3453	485	85	1975	1676	
jeleniogórski	3842	1818	3181	414	213	2184	1815	
kamiennogórski	2997	1274	2443	227	114	1235	1002	
lubański	3957	1935	3337	514	151	1657	1435	
lwówecki	4039	1962	3431	829	153	2169	1836	
zgorzelecki	4666	2559	4169	691	235	1721	1562	
złotoryjski	4448	2232	3804	596	127	2343	2025	
m. Jelenia Góra	3324	1529	2931	337	216	x	x	
Podregion legnicko-głogowski	24077	13290	20964	3937	869	8375	7282	
głogowski	4558	2717	4110	695	59	1365	1246	
górowski	3415	1775	2868	586	148	2080	1765	
legnicki	3723	1943	3051	547	252	2306	1907	
lubiński	4184	2431	3656	897	183	1228	1089	
polkowicki	3306	1925	3023	589	94	1396	1275	
m. Legnica	4891	2499	4256	623	133	x	x	
Podregion wałbrzyski	46741	22906	37641	5458	1742	14239	11559	
dzierżoniowski	6280	3067	4843	513	219	1219	939	
klódzki	15024	7232	12243	2001	519	5883	4796	
świdnicki	8138	4042	6767	854	324	2748	2305	
wałbrzyski	4339	2108	3494	548	258	1432	1162	
ząbkowicki	5260	2481	4181	762	213	2957	2357	
m. Wałbrzych	7700	3976	6113	780	209	x	x	
Podregion wrocławski	28744	14618	24605	4598	1446	17240	14892	
milicki	2398	1299	2037	284	181	1731	1465	
oleśnicki	5993	3184	5218	908	367	2703	2397	
oławski	4456	2098	3925	1258	149	1742	1562	
strzeliński	2670	1271	2342	353	146	1802	1592	
średzki	2459	1174	2170	364	115	2098	1848	
trzebnicki	3973	2072	3338	535	121	2573	2205	
wołowski	3738	1873	3125	586	148	2003	1736	
wrocławski	3057	1647	2450	310	219	2588	2087	
Podregion m. Wrocław	18552	9471	15137	1511	1123	x	x	
m. Wrocław	18552	9471	15137	1511	1123	x	x	
OPOLSKIE	51636	27040	44085	7423	2941	23552	20250	
Podregion nyski	25585	13056	21269	3506	1413	12250	10282	
brzeski	6905	3604	5434	868	612	3122	2504	
kluczborski	3178	1826	2770	463	167	1536	1381	
namysłowski	2770	1476	2511	332	111	1880	1740	

TABL. 33. WYBRANE DANE O BEZROBOTNYCH WEDŁUG REGIONÓW, WOJEWÓDZTW, PODREGIONÓW ORAZ POWIATÓW (cd.)

Stan w końcu grudnia 2013 r.

SELECTED DATA ON UNEMPLOYED PERSONS BY REGIONS, VOIVODSHIPS, SUBREGIONS AND POWIATS (cont.)

As of the end of December 2013

REGIONY REGIONS WOJEWÓDZTWA VOIVODSHIPS PODREGIONY SUBREGIONS POWIATY POWIATS	Ogółem Total	Z ogółem Of total					zamieszkali na wsi in rural areas	
		kobiety women	nie- posiadający prawa do zasiłku unemployed persons not entitled to a benefit	dotychczas niepracujący previously not employed	zwolnieni z przyczyn dotyczących zakładów pracy terminated for company reasons	ogółem total	w tym of which	
							nie- posiadający prawa do zasiłku persons not entitled to a benefit	
w osobach in persons								
nyski	8966	4284	7144	1173	381	4237	3317	
prudnicki	3766	1866	3410	670	142	1475	1340	
Podregion opolski	26051	13984	22816	3917	1528	11302	9968	
głubczycki	3216	1763	2885	579	135	1667	1509	
kędzierzyńsko-kozielski	4980	2682	4482	943	204	1433	1321	
krapkowicki	2591	1552	2272	298	138	1042	917	
oleski	2455	1321	2093	445	236	1538	1328	
opolski	5432	2859	4662	671	370	4412	3816	
strzelecki	2492	1330	2220	457	124	1210	1077	
m. Opole	4885	2477	4202	524	321	x	x	
REGION PÓŁNOCNY	380166	203592	319348	60803	16931	177862	150391	
KUJAWSKO-POMORSKIE	150145	81002	126963	24458	6578	68676	58746	
Podregion bydgosko-toruński	36471	19227	31265	4419	2222	9637	8428	
bydgoski	5460	2923	4669	798	241	3965	3405	
toruński	7345	4086	6532	1265	541	5672	5023	
m. Bydgoszcz	14233	7298	11948	1425	912	x	x	
m. Toruń	9433	4920	8116	931	528	x	x	
Podregion grudziądzki	42187	23423	35326	6501	1747	22946	19476	
brodnicki	4822	2909	4200	778	170	2877	2535	
chełmiński	4595	2440	3756	564	308	2921	2392	
golubsko-dobrzyński	4274	2418	3634	918	258	2495	2125	
grudziądzki	3872	2172	3259	615	86	3282	2784	
sępoleński	3597	1989	2869	577	113	2144	1748	
świecki	6350	3597	5570	964	327	4482	3971	
tucholski	3988	2175	3269	797	181	2869	2364	
wąbrzeski	3166	1779	2605	532	63	1876	1557	
m. Grudziądz	7523	3944	6164	756	241	x	x	
Podregion włocławski	71487	38352	60372	13538	2609	36093	30842	
aleksandrowski	5049	2489	4259	844	248	2867	2443	
inowrocławski	15198	8317	12487	2261	792	5485	4579	
lipnowski	7315	3735	6289	2248	271	5144	4452	
mogileński	4028	2338	3233	677	230	2467	2017	
nakielski	6703	3506	5435	1005	389	3825	3120	
radziejowski	4309	2245	3773	1149	10	3230	2865	
rypiński	3645	2210	3332	781	13	2271	2098	
włocławski	9190	4843	8049	2162	180	7271	6390	
żniński	5907	3282	4723	870	164	3533	2878	
m. Włocławek	10143	5387	8792	1541	312	x	x	
POMORSKIE	114148	62675	95842	16483	5805	51511	43288	
Podregion gdański	24916	13959	21234	4219	1361	15615	13298	
gdański	3428	2080	2907	606	136	2626	2249	
kartuski	5060	2806	4278	938	68	4263	3618	
nowodworski	3623	1973	3053	464	283	2536	2141	
pucki	3713	1856	3132	687	167	2013	1680	
wejherowski	9092	5244	7864	1524	707	4177	3610	

TABL. 33. WYBRANE DANE O BEZROBOTNYCH WEDŁUG REGIONÓW, WOJEWÓDZTW, PODREGIONÓW ORAZ POWIATÓW (dok.)

Stan w końcu grudnia 2013 r.

SELECTED DATA ON UNEMPLOYED PERSONS BY REGIONS, VOIVODSHIPS, SUBREGIONS AND POWIATS (cont.)

As of the end of December 2013

REGIONY REGIONS WOJEWÓDZTWA VOIVODSHIPS PODREGIONY SUBREGIONS POWIATY POWIATS	Ogółem Total	Z ogółem Of total				zamieszkali na wsi in rural areas	
		kobiety women	nie- posiadający prawa do zasiłku unemployed persons not entitled to a benefit	dotychczas niepracujący previously not employed	zwolnieni z przyczyn dotyczących zakładów pracy terminated for company reasons	ogółem total	w tym of which
							nie- posiadający prawa do zasiłku persons not entitled to a benefit
w osobach in persons							
Podregion słupski	36206	19414	29442	4740	1426	19484	15763
bytowski	7206	4086	5702	966	307	4925	3928
chojnicki	7421	3927	6036	1058	374	3453	2862
człuchowski	4927	2681	4057	859	158	3019	2524
łęborski	4634	2550	3724	556	220	2076	1616
słupski	7242	3737	5807	807	228	6011	4833
m. Słupsk	4776	2433	4116	494	139	x	x
Podregion starogardzki	31643	17702	27041	4785	1523	16412	14227
kościerski	4117	2249	3620	578	257	2733	2409
kwidzyński	5386	3081	4836	748	331	2703	2470
malborski	4952	2799	4170	747	211	1956	1690
starogardzki	8369	4667	6962	1392	280	4600	3879
tczewski	5490	2973	4717	770	250	2162	1891
sztumski	3329	1933	2736	550	194	2258	1888
Podregion trójmiejski	21383	11600	18125	2739	1495	x	x
m. Gdańsk	13900	7265	11846	1969	638	x	x
m. Gdynia	6567	3856	5508	663	753	x	x
m. Sopot	916	479	771	107	104	x	x
WARMIŃSKO-MAZURSKIE	115873	59915	96543	19862	4548	57675	48357
Podregion elbląski	42688	22788	36103	7079	1742	21682	18306
braniewski	4861	2475	4233	1119	175	2882	2528
działdowski	6536	3631	5344	1056	312	3903	3207
elbląski	6116	3241	5289	1122	153	4506	3922
iławski	4272	2558	3619	800	278	2024	1763
nowomiejski	3899	2235	3210	631	82	3017	2490
ostródzki	9114	4685	7319	1483	353	5350	4396
m. Elbląg	7890	3963	7089	868	389	x	x
Podregion ełcki	26273	13564	21714	4942	809	12757	10764
ełcki	8201	4125	6793	1730	272	3224	2698
giżycki	3717	1948	3147	642	116	1706	1457
olecki	3271	1699	2711	589	51	2012	1700
piski	6306	3204	5072	1135	150	2981	2469
gołdapski	2394	1356	2007	384	114	1423	1228
węgorzewski	2384	1232	1984	462	106	1411	1212
Podregion olsztyński	46912	23563	38726	7841	1997	23236	19287
bartoszycki	6802	3411	5678	1176	161	3640	3092
ketrzyński	6618	3204	5490	1083	74	3446	2931
lidzbarski	4189	2119	3379	626	38	1893	1552
mragowski	4258	2009	3591	777	133	2313	1956
nidzicki	2432	1325	1894	399	120	1597	1270
olsztyński	8949	4571	7057	1402	641	6183	4953
szczygieński	6342	3255	5297	1157	287	4164	3533
m. Olsztyn	7322	3669	6340	1221	543	x	x

TABL. 34. STOPA BEZROBOCIA WEDŁUG WOJEWÓDZTW, PODREGIONÓW ORAZ POWIATÓW^{a)}

Stan w końcu miesiąca

UNEMPLOYMENT RATE^{a)} BY VOIVODSHIPS, SUBREGIONS AND POWIATS

As of the end of month

WOJEWÓDZTWA VOIVODSHIPS PODREGIONY SUBREGIONS POWIATY POWIATS	2012		2013											
	06	12	01	02	03	04	05	06	07	08	09	10	11	12
	w % in %													
POLSKA POLAND	12,3	13,4	14,2	14,4	14,3	14,0	13,6	13,2	13,1	13,0	13,0	13,0	13,2	13,4
DOLNOŚLĄSKIE	12,4	13,5	14,3	14,6	14,5	14,2	13,6	13,2	13,0	12,9	12,8	12,8	13,0	13,2
<i>Podregion jeleniogórski</i>	17,1	18,4	19,3	19,6	19,4	18,8	18,2	17,7	17,3	17,1	17,1	17,1	17,3	17,7
Bolesławiecki	12,1	13,9	15,0	15,2	14,9	14,4	13,8	13,1	12,6	12,5	12,3	12,3	12,5	12,8
Jaworski	22,4	25,0	26,5	26,6	26,0	25,1	24,0	23,3	23,1	22,7	22,7	22,3	22,5	24,0
Jeleniogórski	20,6	20,8	21,1	21,0	21,1	20,8	20,1	19,6	19,3	19,4	19,2	19,3	19,7	19,6
Kamiennogórski	21,2	22,8	24,2	24,7	24,6	23,3	22,6	21,9	20,3	19,7	19,8	19,6	20,2	20,7
Lubański	22,0	23,1	24,2	24,5	24,4	24,1	23,5	22,5	21,9	21,6	21,6	21,2	21,5	21,5
Lwówecki	24,0	25,6	26,7	27,0	27,0	26,1	25,5	25,1	25,0	24,9	24,9	25,2	25,7	26,1
Zgorzelecki	13,2	14,4	15,3	16,1	16,1	15,9	15,4	14,9	14,6	14,6	14,4	14,5	14,4	14,6
Złotoryjski	25,0	27,5	28,8	28,8	28,4	27,3	26,6	26,4	26,7	26,2	26,6	26,8	27,3	28,3
m. Jelenia Góra	10,0	10,1	10,5	10,6	10,1	9,9	9,5	9,4	9,2	9,0	9,1	9,1	8,9	9,2
<i>Podregion legnicko-głogowski</i>	12,6	13,3	14,2	14,4	14,3	14,0	13,5	13,2	13,1	13,0	12,9	12,8	13,0	13,1
Głogowski	14,2	15,7	16,7	17,3	17,2	17,0	16,1	15,7	15,6	15,4	14,9	14,9	15,2	15,0
Górowski	25,3	27,9	29,5	29,9	29,1	28,5	27,6	26,9	26,7	26,9	26,9	26,7	27,2	28,1
Legnicki	21,1	21,6	23,0	23,2	23,0	22,5	21,9	21,4	21,6	21,5	21,1	21,1	21,6	21,8
Lubiński	10,3	10,6	11,4	11,6	11,4	11,4	11,1	10,9	10,6	10,5	10,7	10,4	10,6	10,7
Polkowicki	8,6	9,1	9,6	9,5	9,4	9,1	8,9	8,5	8,5	8,4	8,4	8,4	8,5	8,9
m. Legnica	10,5	10,5	11,3	11,5	11,6	11,4	10,9	10,6	10,6	10,7	10,6	10,3	10,2	10,3
<i>Podregion wałbrzyski</i>	19,1	21,1	22,3	22,8	22,6	22,0	21,1	20,4	20,1	19,9	19,9	19,7	20,1	20,5
Dzierżoniowski	18,7	20,5	21,7	22,3	22,3	21,9	21,0	20,2	19,9	19,6	19,4	19,2	19,6	19,9
Kłodzki	24,5	27,1	28,2	28,8	28,8	28,2	27,2	26,5	26,4	26,2	26,2	26,2	26,9	27,2
Świdnicki	13,1	15,3	16,6	17,1	16,7	16,2	15,1	14,4	14,0	13,7	13,6	13,3	13,5	14,1
Wałbrzyski ^{b)}	19,1	20,9	33,9	34,4	34,0	33,4	32,3	31,6	31,3	30,9	31,0	30,7	31,4	32,0
Ząbkowicki	21,9	22,8	24,6	25,4	25,1	24,1	23,1	22,6	21,8	22,0	21,6	21,2	21,7	22,3
m. Wałbrzych	.	.	18,2	18,5	18,3	17,8	16,8	16,4	16,3	16,3	16,3	16,3	16,5	16,7
<i>Podregion wrocławski</i>	11,7	13,1	14,0	14,2	14,2	13,9	13,5	13,0	12,9	12,8	12,7	12,7	12,9	13,1
Milicki	16,3	17,9	19,2	19,3	19,2	18,5	17,8	17,0	16,9	16,8	16,8	17,0	17,7	18,2
Oleśnicki	14,6	16,0	17,1	17,4	17,0	16,8	16,4	15,9	15,9	15,6	15,6	15,7	15,8	16,0
Oławski	10,0	11,9	12,8	12,8	13,1	13,0	12,7	12,5	12,7	13,0	13,2	13,0	13,1	13,5
Strzelicki	17,5	18,8	20,0	20,8	20,4	20,1	19,5	18,5	18,5	18,4	17,9	17,5	17,5	18,0
Średzki	13,4	14,0	15,1	15,3	15,1	14,6	14,0	13,5	13,4	13,1	13,2	13,3	13,2	13,5
Trzebnicki	12,4	14,5	16,0	16,3	16,3	16,2	15,8	15,0	14,5	14,4	14,1	13,9	14,3	14,6
Wolowski	19,9	22,3	22,8	23,1	23,0	22,5	21,7	21,2	21,2	20,8	20,8	20,8	21,0	21,6
Wrocławski	4,9	5,7	6,0	6,1	6,1	5,9	5,7	5,4	5,3	5,2	5,1	5,2	5,3	5,3
<i>Podregion m. Wrocław</i>	5,2	5,7	6,0	6,1	6,2	6,1	5,9	5,7	5,7	5,6	5,6	5,5	5,7	5,6
m. Wrocław	5,2	5,7	6,0	6,1	6,2	6,1	5,9	5,7	5,7	5,6	5,6	5,5	5,7	5,6
KUJAWSKO-POMORSKIE	16,7	18,1	19,0	19,3	19,0	18,6	18,2	17,7	17,5	17,4	17,5	17,4	17,8	18,1
<i>Podregion bydgosko-toruński</i>	10,1	10,7	11,4	11,7	11,7	11,5	11,3	11,1	11,1	11,0	11,0	10,8	10,9	11,1
Bydgoski	12,8	13,4	14,1	14,1	14,3	14,0	13,7	13,1	13,1	13,1	13,1	13,0	13,3	13,9
Toruński	17,9	20,4	22,1	22,1	22,1	21,1	20,5	20,6	20,9	20,6	20,6	20,5	20,5	21,2
m. Bydgoszcz	8,4	8,6	9,0	9,4	9,4	9,4	9,4	9,2	9,1	9,0	8,9	8,7	8,7	8,8
m. Toruń	9,1	9,6	10,5	10,8	10,7	10,6	10,4	10,3	10,2	10,2	10,1	10,0	10,2	10,2
<i>Podregion grudziądzki</i>	20,1	21,5	22,7	22,9	22,5	22,1	21,5	20,7	20,3	20,1	20,2	20,3	20,7	21,2
Brodnicki	14,1	15,1	16,3	16,7	16,2	15,7	15,1	14,4	14,2	13,8	14,0	14,5	15,1	15,8
Chełmiński	23,9	24,6	25,9	26,3	25,5	25,1	24,9	24,5	24,1	23,8	24,3	24,4	24,7	25,2

a) Patrz uwagi metodyczne pkt 2 na str. 8. b) Od stycznia 2013 r. z powiatu wałbrzyskiego wydzielono powiat m. Wałbrzych.

a) See methodological notes item. 2 on page 8. b) Since January 2013, Wałbrzych City Powiat has been excluded from Wałbrzyski Powiat.

TABL. 34. STOPA BEZROBOCIA WEDŁUG WOJEWÓDZTW, PODREGIONÓW ORAZ POWIATÓW^{a)} (cd.)

Stan w końcu miesiąca

UNEMPLOYMENT RATE BY VOIVODSHIPS, SUBREGIONS AND POWIATS^{a)} (cont.)

As of the end of month

WOJEWÓDZTWA VOIVODSHIPS PODREGIONY SUBREGIONS POWIATY POWIATS	2012					2013									
	06	12	01	02	03	04	05	06	07	08	09	10	11	12	
	w %					in %									
Golubsko-Dobrzyński	21,8	23,4	24,5	24,8	24,9	24,5	23,9	22,8	23,2	23,6	23,5	23,6	24,2	24,3	
Grudziądzki	26,2	28,1	29,6	29,6	28,9	28,7	28,2	26,5	25,4	25,5	25,9	25,6	26,4	27,1	
Sępoleński	22,9	24,7	25,7	25,5	25,1	24,1	23,3	22,8	23,0	23,0	22,4	22,9	22,9	25,1	
Świecki	17,1	18,8	19,8	20,1	19,9	19,5	19,0	18,2	17,3	17,0	17,4	17,5	17,7	18,1	
Tucholski	19,2	21,1	22,5	22,6	22,5	22,1	21,5	20,8	21,1	21,0	21,2	21,3	21,5	21,8	
Wąbrzeski	21,5	22,6	23,9	23,6	23,0	23,0	22,4	21,8	22,0	22,2	22,2	22,0	22,6	22,8	
m. Grudziądz	21,8	22,6	23,8	24,1	23,8	23,3	22,8	21,9	20,6	20,1	20,0	19,8	20,3	20,7	
Podregion włocławski	21,9	23,8	24,8	25,1	24,7	24,1	23,5	23,0	22,8	22,7	22,9	22,8	23,4	23,8	
Aleksandrowski	20,3	23,6	24,6	24,7	24,3	23,4	22,7	22,4	22,4	22,4	22,9	23,1	23,9	24,1	
Inowrocławski	22,1	23,7	24,3	24,8	24,8	24,2	23,6	23,2	23,1	23,0	23,0	22,8	23,2	23,5	
Lipnowski	26,9	28,7	30,0	29,8	28,7	28,0	27,2	26,3	26,5	26,9	27,3	27,5	28,1	29,1	
Mogileński	19,8	21,2	22,4	22,9	23,0	22,5	22,5	22,1	21,8	22,0	21,8	21,8	22,3	22,6	
Nakielski	21,6	23,5	25,0	25,4	24,9	24,5	23,6	23,2	22,7	22,2	22,4	22,2	22,8	23,6	
Radziejowski	22,4	24,3	25,2	25,2	24,6	23,6	23,1	22,9	23,7	24,5	25,1	25,2	25,6	26,3	
Rypiński	18,3	20,5	21,9	22,0	22,1	21,3	20,5	20,2	20,1	20,2	20,3	20,2	20,3	21,1	
Włocławski	25,7	28,7	29,6	29,6	28,9	28,3	27,9	27,1	26,3	25,9	26,2	26,3	27,6	28,0	
Żniński	21,1	22,7	23,9	24,9	24,2	23,1	22,1	21,6	21,6	21,4	21,6	21,7	22,7	22,9	
m. Włocławek	19,7	21,3	21,9	22,2	22,1	21,9	21,5	20,8	20,3	19,9	19,8	19,5	20,0	20,0	
LUBELSKIE	12,9	14,2	15,0	15,2	15,1	14,8	14,3	13,9	13,9	13,8	13,8	13,7	14,0	14,4	
Podregion bialski	15,6	16,9	17,8	18,0	17,7	17,5	17,1	16,7	16,6	16,5	16,5	16,4	16,8	17,0	
Bialski	14,8	16,0	16,9	17,1	16,7	16,5	16,3	15,9	15,9	15,6	15,6	15,4	15,8	16,0	
Parczewski	14,8	15,1	16,0	16,2	16,2	16,1	15,5	15,1	14,7	14,7	14,7	14,9	15,2	15,4	
Radzyński	14,0	15,2	15,7	16,0	15,9	15,7	15,3	15,1	15,1	15,0	15,0	14,9	15,1	15,4	
Włodawski	22,0	24,6	25,6	25,7	25,4	24,7	24,0	23,7	23,5	23,7	23,6	23,6	24,1	24,9	
m. Biała Podlaska	15,0	16,7	17,8	17,9	17,6	17,5	17,1	16,7	16,6	16,4	16,3	16,2	16,6	16,6	
Podregion chełmsko-zamojski	14,3	15,9	16,9	17,1	16,8	16,4	15,8	15,3	15,3	15,2	15,2	15,3	15,8	16,3	
Biłgorajski	7,6	8,9	10,1	10,2	10,1	9,6	8,9	8,5	8,4	8,2	8,2	8,4	8,8	9,4	
Chełmski	17,8	19,6	21,0	21,1	20,8	19,9	19,3	18,9	19,1	19,1	19,2	19,4	20,0	20,6	
Hrubieszowski	18,3	20,3	21,0	20,8	20,4	20,0	19,3	19,1	19,2	19,0	19,4	19,7	20,3	20,7	
Krasnostawski	16,0	16,7	17,6	17,7	17,3	17,2	16,8	16,5	16,8	16,7	16,5	16,5	16,4	17,0	
Tomaszowski	13,7	15,8	16,6	17,1	17,0	16,5	15,6	14,6	14,4	14,5	14,5	14,8	15,5	15,9	
Zamojski	14,2	16,2	17,0	17,3	17,1	16,6	16,0	15,4	15,1	15,2	15,1	15,2	15,6	16,2	
m. Chełm	16,3	18,0	19,0	19,1	19,0	18,5	18,1	17,9	18,1	18,1	17,8	17,6	18,0	18,3	
m. Zamość	14,9	16,5	17,4	17,6	17,2	17,0	16,5	16,0	16,0	16,1	16,0	15,8	16,2	16,5	
Podregion lubelski	10,9	11,7	12,4	12,6	12,5	12,4	12,1	11,8	11,9	11,7	11,6	11,6	11,8	12,0	
Lubartowski	16,2	17,2	18,4	18,6	18,3	17,9	17,3	16,7	16,7	16,6	16,6	16,5	16,9	17,6	
Lubelski	11,2	12,4	13,3	13,4	13,5	13,4	13,2	12,9	12,8	12,7	12,6	12,5	12,7	13,0	
Łęczyński	9,3	10,3	11,4	11,7	11,5	11,2	10,8	10,4	10,3	9,9	9,8	10,0	10,0	10,5	
Świdnicki	15,0	16,0	16,4	16,8	16,8	16,4	16,1	15,8	15,8	15,7	15,5	15,4	15,7	16,2	
m. Lublin	9,3	9,9	10,4	10,5	10,5	10,4	10,3	10,1	10,2	10,1	10,0	9,9	10,0	10,1	
Podregion puławski	12,7	14,0	15,0	15,2	15,1	14,7	14,1	13,7	13,6	13,5	13,5	13,2	13,6	14,2	
Janowski	12,8	14,8	15,7	15,7	15,3	15,1	14,7	14,2	14,6	14,7	14,6	14,4	14,6	15,2	
Kraśnicki	13,9	15,5	16,4	16,4	16,2	15,6	15,1	15,2	15,2	14,9	15,1	13,8	14,6	15,9	
Łukowski	11,8	13,3	14,3	14,5	14,3	14,0	13,3	12,9	12,9	12,8	12,3	12,1	12,7	13,1	
Opolski	15,5	16,2	17,2	17,6	17,6	17,4	16,7	15,6	15,3	15,4	15,5	15,4	15,8	16,0	
Puławski	10,6	11,7	12,4	13,0	12,8	12,5	11,8	11,2	10,9	10,8	11,0	11,1	11,4	11,7	
Rycki	13,0	14,2	15,6	16,0	16,0	15,4	14,9	14,6	14,5	14,3	14,3	14,5	14,5	15,2	

a) Patrz uwagi metodyczne pkt 2, str. 8.

a) See methodological notes, item 2, page 8.

TABL. 34. STOPA BEZROBOCIA WEDŁUG WOJEWÓDZTW, PODREGIONÓW ORAZ POWIATÓW^{a)} (cd.)

Stan w końcu miesiąca

UNEMPLOYMENT RATE BY VOIVODSHIPS, SUBREGIONS AND POWIATS^{a)} (cont.)

As of the end of month

WOJEWÓDZTWA VOIVODSHIPS PODREGIONY SUBREGIONS POWIATY POWIATS	2012						2013								
	06	12	01	02	03	04	05	06	07	08	09	10	11	12	
	w % in %														
LUBUSKIE	15,1	15,9	17,1	17,2	16,9	16,4	15,8	15,4	15,3	15,4	15,3	15,1	15,3	15,7	
<i>Podregion gorzowski</i>	<i>13,9</i>	<i>14,7</i>	<i>15,9</i>	<i>16,2</i>	<i>15,8</i>	<i>15,3</i>	<i>14,7</i>	<i>14,3</i>	<i>14,3</i>	<i>14,3</i>	<i>14,3</i>	<i>14,0</i>	<i>14,3</i>	<i>14,5</i>	
Gorzowski	12,2	12,3	13,8	14,0	13,6	13,2	12,8	12,6	12,5	12,4	12,0	11,6	12,3	12,9	
Międzyrzeczki	20,0	22,7	23,9	23,9	23,5	23,2	22,5	22,1	22,3	22,9	23,0	23,0	23,2	23,4	
Słubicki	12,0	13,3	15,0	14,9	14,8	14,3	13,4	13,3	13,0	13,0	12,7	12,6	13,0	13,1	
Strzelecko-Drezdenecki	24,2	26,0	27,0	27,7	26,6	25,7	24,7	24,1	24,5	24,5	25,2	25,0	25,0	25,4	
Sulęciński	14,9	15,8	17,3	17,7	17,5	16,6	16,1	15,3	14,9	15,1	15,1	15,1	15,1	15,3	
m. Gorzów Wielkopolski	9,1	9,1	10,1	10,5	10,2	9,8	9,4	9,2	8,9	8,8	8,7	8,3	8,4	8,6	
<i>Podregion zielonogórski</i>	<i>16,0</i>	<i>16,8</i>	<i>17,9</i>	<i>17,9</i>	<i>17,7</i>	<i>17,2</i>	<i>16,5</i>	<i>16,1</i>	<i>16,0</i>	<i>16,1</i>	<i>16,0</i>	<i>15,8</i>	<i>16,0</i>	<i>16,5</i>	
Krośniński	23,8	24,4	26,1	26,3	26,0	24,9	24,1	23,6	23,8	24,0	23,7	23,4	23,4	23,9	
Nowosolski	23,4	25,4	26,6	26,8	27,0	26,4	25,5	24,6	24,4	24,2	24,1	24,3	24,8	26,0	
Świebodziński	10,7	12,5	13,6	13,8	13,4	13,0	12,8	12,5	12,4	12,8	12,9	12,6	12,7	13,1	
Zielonogórski	15,3	15,9	17,3	17,4	17,1	16,5	15,8	15,4	15,3	15,2	14,9	14,7	14,7	15,2	
Żagański	24,6	25,0	26,7	25,8	25,3	24,9	24,1	23,8	23,6	24,0	23,8	23,6	24,5	25,4	
Żarski	16,7	17,4	18,4	18,4	18,4	17,7	17,2	17,0	16,7	16,8	17,0	16,5	16,7	16,5	
Wschowski	15,4	18,4	19,7	19,9	19,6	18,9	17,7	16,9	16,5	16,4	16,7	16,5	16,8	17,4	
m. Zielona Góra	8,7	8,3	8,8	8,7	8,6	8,4	8,1	7,9	7,8	7,8	7,6	7,4	7,6	7,8	
ŁÓDZKIE	13,3	14,0	14,9	15,1	15,0	14,8	14,4	14,1	14,0	13,8	13,7	13,7	13,9	14,1	
<i>Podregion łódzki</i>	<i>16,1</i>	<i>17,0</i>	<i>18,1</i>	<i>18,2</i>	<i>18,0</i>	<i>17,7</i>	<i>17,4</i>	<i>17,1</i>	<i>16,9</i>	<i>16,7</i>	<i>16,4</i>	<i>16,4</i>	<i>16,4</i>	<i>16,6</i>	
Łódzki wschodni	12,5	12,6	14,0	14,3	14,2	14,1	13,7	13,4	13,1	13,1	12,8	12,5	12,7	12,8	
Pabianicki	16,7	17,5	18,2	18,4	18,2	17,9	17,6	17,3	17,0	16,8	16,4	16,9	16,6	16,6	
Zgierski	17,4	18,8	19,9	19,9	19,7	19,3	19,0	18,7	18,6	18,4	18,1	18,0	18,1	18,5	
Brzeziński	15,1	16,2	17,5	17,9	17,5	17,1	16,7	16,2	15,8	15,7	15,2	14,8	15,1	15,7	
<i>Podregion m. Łódź</i>	<i>11,7</i>	<i>12,0</i>	<i>12,6</i>	<i>12,8</i>	<i>12,8</i>	<i>12,7</i>	<i>12,6</i>	<i>12,4</i>	<i>12,3</i>	<i>12,2</i>	<i>12,2</i>	<i>12,2</i>	<i>12,3</i>	<i>12,3</i>	
m. Łódź	11,7	12,0	12,6	12,8	12,8	12,7	12,6	12,4	12,3	12,2	12,2	12,2	12,3	12,3	
<i>Podregion piotrkowski</i>	<i>14,3</i>	<i>15,4</i>	<i>16,3</i>	<i>16,7</i>	<i>16,5</i>	<i>16,2</i>	<i>15,7</i>	<i>15,2</i>	<i>15,1</i>	<i>14,9</i>	<i>14,7</i>	<i>14,6</i>	<i>14,9</i>	<i>15,2</i>	
Bełchatowski	12,3	13,2	14,1	14,4	14,2	13,9	13,6	13,3	13,4	13,1	13,0	13,0	13,2	13,4	
Opoczyński	16,5	17,3	18,3	18,7	18,8	18,3	17,6	17,0	16,7	16,5	16,4	16,2	16,8	17,1	
Piotrkowski	12,7	13,6	14,5	14,9	14,6	14,3	14,1	13,6	13,5	13,2	12,9	12,9	13,3	13,7	
Radomszczański	15,8	16,8	17,6	17,9	17,9	17,7	17,1	16,5	16,2	16,1	16,0	15,7	16,3	16,3	
Tomaszowski	16,8	18,5	19,6	20,1	19,7	19,0	18,2	17,7	17,4	17,3	17,1	16,8	17,3	17,9	
m. Piotrków Trybunalski	12,2	13,1	13,8	14,2	13,9	13,7	13,5	13,4	13,3	13,0	12,6	12,6	12,8	12,9	
<i>Podregion sieradzki</i>	<i>13,1</i>	<i>14,3</i>	<i>15,2</i>	<i>15,4</i>	<i>15,3</i>	<i>14,9</i>	<i>14,3</i>	<i>14,0</i>	<i>13,9</i>	<i>13,8</i>	<i>13,8</i>	<i>13,8</i>	<i>14,2</i>	<i>14,3</i>	
Łaski	16,6	18,6	19,4	19,7	19,5	19,0	18,7	18,2	18,1	18,1	18,2	18,0	18,5	18,6	
Pajęczański	12,8	14,4	15,5	15,7	15,7	15,2	14,4	14,0	13,3	13,2	13,2	13,1	13,5	13,8	
Poddębicki	14,0	15,7	16,5	16,9	16,8	16,3	15,7	15,4	15,2	15,3	15,0	15,1	15,3	15,6	
Sieradzki	12,6	13,4	14,3	14,3	14,5	13,9	13,2	12,9	13,0	13,0	13,3	13,3	13,6	13,9	
Wieluński	11,7	12,6	13,7	13,8	13,9	13,5	12,8	12,4	12,5	12,3	12,3	12,3	12,5	12,8	
Wieruszowski	10,8	11,4	12,2	12,2	11,9	11,5	10,9	10,6	10,6	10,4	10,6	10,5	10,9	11,0	
Zduńskowolski	14,1	15,6	16,8	17,1	16,9	17,0	16,4	16,2	15,9	15,7	15,4	15,5	16,0	16,0	
<i>Podregion skierniewicki</i>	<i>12,6</i>	<i>13,1</i>	<i>14,0</i>	<i>14,4</i>	<i>14,3</i>	<i>14,1</i>	<i>13,8</i>	<i>13,5</i>	<i>13,3</i>	<i>13,1</i>	<i>12,9</i>	<i>12,7</i>	<i>13,0</i>	<i>13,2</i>	
Kutnowski	17,8	17,6	18,5	19,0	19,0	18,6	18,4	18,1	17,8	17,6	17,3	17,2	17,4	17,8	
Łęczycki	14,2	15,3	15,9	16,1	15,9	15,1	14,9	14,6	14,7	15,1	15,4	15,5	16,0	16,2	
Łowicki	10,3	10,8	11,9	12,4	12,4	12,6	12,4	11,8	11,5	10,9	10,5	10,2	10,4	10,7	
Rawski	8,7	9,2	10,1	10,3	10,3	10,0	9,7	9,6	9,7	9,6	9,2	8,8	9,2	9,4	
Skierniewicki	8,0	9,1	10,0	10,3	10,1	9,6	9,1	8,7	8,8	8,7	8,4	8,3	8,7	9,0	
m. Skierniewice	11,3	12,5	13,6	13,9	13,9	13,7	13,3	13,0	12,6	12,5	12,0	11,7	11,9	11,9	

a) Patrz uwagi metodyczne pkt 2, str. 8.

a) See methodological notes, item 2, page 8.

TABL. 34. STOPA BEZROBOCIA WEDŁUG WOJEWÓDZTW, PODREGIONÓW ORAZ POWIATÓW^{a)} (cd.)

Stan w końcu miesiąca

UNEMPLOYMENT RATE BY VOIVODSHIPS, SUBREGIONS AND POWIATS^{a)} (cont.)

As of the end of month

WOJEWÓDZTWA VOIVODSHIPS PODREGIONY SUBREGIONS POWIATY POWIATS	2012					2013									
	06	12	01	02	03	04	05	06	07	08	09	10	11	12	
	w % in %														
MAŁOPOLSKIE	10,5	11,4	12,2	12,5	12,4	12,1	11,7	11,4	11,3	11,2	11,3	11,2	11,4	11,6	
<i>Podregion krakowski</i>	<i>11,0</i>	<i>11,7</i>	<i>12,5</i>	<i>12,8</i>	<i>12,7</i>	<i>12,4</i>	<i>12,0</i>	<i>11,7</i>	<i>11,5</i>	<i>11,4</i>	<i>11,4</i>	<i>11,4</i>	<i>11,6</i>	<i>11,8</i>	
Bocheński	10,3	11,2	12,0	12,3	12,3	12,1	11,6	11,0	10,8	10,7	10,8	10,8	11,1	11,0	
Krakowski	9,8	10,5	11,3	11,5	11,4	11,1	10,7	10,4	10,2	10,0	10,1	10,2	10,3	10,6	
Miechowski	11,0	11,3	12,0	12,2	12,1	11,7	11,4	11,1	11,1	11,1	11,3	11,4	11,7	11,7	
Mysłenicki	13,3	14,0	14,8	15,0	15,0	14,8	14,3	14,0	13,7	13,5	13,5	13,3	13,5	13,6	
Proszowicki	11,9	12,6	13,2	13,1	13,0	13,0	13,0	12,9	12,6	12,6	12,8	12,8	13,0	12,9	
Wielicki	11,1	12,1	13,0	13,7	13,6	13,2	12,8	12,4	12,4	12,3	12,3	12,2	12,5	12,7	
<i>Podregion m. Kraków</i>	<i>5,3</i>	<i>5,8</i>	<i>6,1</i>	<i>6,3</i>	<i>6,4</i>	<i>6,4</i>	<i>6,3</i>	<i>6,2</i>	<i>6,2</i>	<i>6,1</i>	<i>6,0</i>	<i>6,0</i>	<i>6,0</i>	<i>5,9</i>	
m. Kraków	5,3	5,8	6,1	6,3	6,4	6,4	6,3	6,2	6,2	6,1	6,0	6,0	6,0	5,9	
<i>Podregion nowosądecki</i>	<i>13,9</i>	<i>15,1</i>	<i>16,0</i>	<i>16,3</i>	<i>16,2</i>	<i>15,9</i>	<i>15,3</i>	<i>14,8</i>	<i>14,9</i>	<i>14,8</i>	<i>14,9</i>	<i>14,9</i>	<i>15,2</i>	<i>15,5</i>	
Gorlicki	12,0	13,4	14,7	15,0	14,9	14,4	13,7	13,3	13,6	13,5	13,5	13,7	13,9	14,5	
Limanowski	17,4	18,7	19,6	19,8	19,6	18,9	18,4	17,9	18,3	18,3	18,3	18,3	18,5	18,8	
Nowosądecki	16,6	18,0	19,0	19,3	19,2	18,6	17,9	17,2	17,1	17,0	17,1	16,8	17,2	17,8	
Nowotarski	12,4	13,8	14,6	14,9	14,9	14,7	14,1	13,7	13,7	13,6	13,9	14,1	14,7	14,8	
Tatrzński	12,3	12,8	13,1	13,1	13,6	14,0	13,7	13,4	13,1	13,0	13,4	13,8	13,8	13,6	
m. Nowy Sącz	10,4	11,0	11,7	12,1	12,0	11,9	11,6	11,2	11,2	11,1	10,8	10,5	10,8	10,8	
<i>Podregion oświęcimski</i>	<i>12,8</i>	<i>14,3</i>	<i>15,4</i>	<i>15,6</i>	<i>15,5</i>	<i>15,1</i>	<i>14,5</i>	<i>14,2</i>	<i>14,0</i>	<i>13,8</i>	<i>13,8</i>	<i>13,8</i>	<i>14,0</i>	<i>14,3</i>	
Chrzanowski	14,0	15,6	17,1	17,4	17,5	16,9	16,4	16,1	15,9	15,7	15,9	15,9	15,9	16,2	
Olkuski	14,8	16,1	16,9	17,1	17,0	16,8	16,1	15,6	15,1	15,1	15,1	14,9	15,2	15,3	
Oświęcimski	12,3	13,7	14,7	15,1	14,9	14,5	13,9	13,5	13,5	13,3	13,2	13,0	13,4	13,7	
Suski	10,2	12,2	13,2	13,2	13,1	12,8	12,2	11,8	11,6	11,7	11,8	11,9	12,2	12,6	
Wadowicki	12,1	13,6	14,6	14,9	14,7	14,3	13,7	13,4	13,2	13,1	12,9	12,9	13,1	13,4	
<i>Podregion tarnowski</i>	<i>12,2</i>	<i>13,9</i>	<i>14,8</i>	<i>15,0</i>	<i>14,7</i>	<i>14,3</i>	<i>13,8</i>	<i>13,4</i>	<i>13,3</i>	<i>13,3</i>	<i>13,4</i>	<i>13,4</i>	<i>13,6</i>	<i>14,2</i>	
Brzeski	11,6	12,5	13,5	14,1	14,0	13,6	13,1	12,8	12,7	12,7	12,8	12,9	13,3	13,5	
Dąbrowski	18,9	19,9	20,9	21,2	20,9	20,3	19,4	19,2	19,3	19,2	19,6	19,3	19,6	20,4	
Tarnowski	12,7	15,1	16,2	16,4	15,9	15,3	14,6	14,2	13,9	14,0	14,1	14,2	14,5	15,5	
m. Tarnów	9,2	10,6	11,1	11,2	11,0	11,0	10,7	10,4	10,3	10,3	10,1	10,1	10,1	10,2	
MAZOWIECKIE	10,0	10,7	11,3	11,5	11,5	11,4	11,2	11,0	11,0	11,0	11,0	10,9	11,0	11,0	
<i>Podregion ciechanowsko-płocki</i>	<i>17,1</i>	<i>18,0</i>	<i>19,1</i>	<i>19,5</i>	<i>19,4</i>	<i>19,0</i>	<i>18,6</i>	<i>18,2</i>	<i>18,2</i>	<i>18,1</i>	<i>18,0</i>	<i>17,8</i>	<i>18,0</i>	<i>18,3</i>	
Ciechanowski	17,3	17,3	18,5	18,8	18,8	18,8	18,3	17,8	17,9	17,9	17,5	17,1	17,4	17,6	
Gostyniński	20,8	23,2	24,4	24,9	24,7	23,9	23,1	22,4	22,4	22,7	22,5	22,3	22,8	23,7	
Mławski	15,0	15,1	15,9	16,4	16,4	16,2	16,1	15,9	16,0	16,1	15,8	15,2	15,3	15,6	
Płocki	19,7	21,1	22,9	23,5	23,2	22,1	21,7	21,2	21,1	20,8	20,9	21,1	21,4	21,9	
Płoński	17,8	18,1	19,0	19,3	19,5	19,5	19,1	18,6	18,8	18,7	18,5	18,0	18,0	18,3	
Sierpecki	22,8	25,0	26,1	26,4	26,4	25,5	24,7	24,0	24,3	24,2	24,2	24,4	24,8	24,8	
Żuromiński	22,3	23,3	24,3	24,0	23,9	23,9	23,6	23,0	23,0	22,6	22,6	22,5	22,7	23,6	
m. Płock	12,0	12,8	13,9	14,2	13,9	13,8	13,5	13,3	13,1	13,0	13,0	12,9	12,9	12,9	
<i>Podregion ostrołęcko-siedlecki</i>	<i>14,9</i>	<i>16,0</i>	<i>16,8</i>	<i>17,1</i>	<i>17,1</i>	<i>16,8</i>	<i>16,4</i>	<i>16,0</i>	<i>16,1</i>	<i>16,1</i>	<i>16,1</i>	<i>16,0</i>	<i>16,1</i>	<i>16,2</i>	
Łosicki	11,1	12,4	13,4	13,5	12,9	12,3	12,3	12,0	11,7	11,6	11,6	11,6	11,8	12,2	
Makowski	24,3	25,6	26,0	25,9	25,9	25,8	25,8	25,2	25,3	25,4	25,8	25,8	25,9	25,7	
Ostrołęcki	17,7	18,7	19,4	19,9	19,9	19,6	18,8	18,2	18,4	18,5	18,5	18,4	18,8	18,8	
Ostrowski	17,4	18,2	18,9	19,4	19,6	19,3	19,1	18,4	18,4	18,2	18,0	17,7	17,7	17,8	
Przasnyski	15,4	16,8	17,7	18,0	18,1	17,7	17,3	16,8	17,1	17,1	17,1	16,9	17,2	17,7	
Pułtuski	21,5	23,3	24,1	24,6	24,4	24,5	24,1	23,9	23,9	23,7	23,7	23,5	23,7	23,5	
Siedlecki	10,4	11,9	12,8	13,3	13,2	13,0	12,5	12,2	12,4	12,6	12,7	12,5	12,7	13,0	
Sokołowski	9,7	11,6	12,2	11,6	11,6	11,2	10,7	10,7	10,8	11,1	11,2	11,3	11,6	12,0	

a) Patrz uwagi metodyczne pkt 2, str. 8.

a) See methodological notes, item 2, page 8.

TABL. 34. STOPA BEZROBOCIA WEDŁUG WOJEWÓDZTW, PODREGIONÓW ORAZ POWIATÓW^{a)} (cd.)

Stan w końcu miesiąca

UNEMPLOYMENT RATE BY VOIVODSHIPS, SUBREGIONS AND POWIATS^{a)} (cont.)

As of the end of month

WOJEWÓDZTWA VOIVODSHIPS PODREGIONY SUBREGIONS POWIATY POWIATS	2012				2013									
	06	12	01	02	03	04	05	06	07	08	09	10	11	12
	w % in %													
Węgrowski	14,7	15,7	16,6	17,0	17,0	16,5	16,3	15,8	15,9	16,0	15,8	15,7	15,7	15,8
Wyszkowski	15,2	15,1	16,5	17,2	16,8	16,6	16,5	15,8	15,6	15,3	15,3	14,9	14,7	14,5
m. Ostrołęka	15,1	15,7	16,3	16,7	16,8	16,4	15,9	15,5	15,7	15,6	15,5	15,4	15,6	15,8
m. Siedlce	10,1	11,5	12,0	12,3	12,3	12,0	11,5	11,4	11,6	11,7	11,8	11,6	11,5	11,6
Podregion radomski	23,1	24,6	25,4	25,5	25,4	25,1	24,5	24,0	24,0	24,0	23,8	23,8	24,2	24,6
Białobrzegi	14,8	17,0	17,5	17,6	17,4	16,2	15,7	15,3	15,3	15,0	14,8	15,0	15,1	15,5
Kozienicki	17,2	19,1	20,1	20,5	20,5	19,6	19,1	18,5	18,1	17,8	18,1	18,2	18,5	19,2
Lipski	14,9	17,0	17,5	17,3	17,0	16,4	16,0	15,5	15,8	15,4	15,3	15,5	16,3	16,8
Przysuski	25,9	27,8	28,6	28,5	27,8	27,4	27,0	26,8	26,9	26,9	27,1	26,8	27,2	27,6
Radomski	29,1	30,3	31,3	31,2	31,1	30,9	30,2	29,5	29,6	29,7	29,5	29,3	29,7	30,1
Szydłowiecki	35,4	38,0	39,0	39,3	39,1	38,4	37,7	37,3	37,5	37,7	37,9	38,1	38,6	38,9
Zwoleński	20,0	21,9	22,6	22,6	22,2	21,6	21,2	20,7	20,8	20,7	20,9	21,1	21,5	22,8
m. Radom	21,6	22,6	23,4	23,6	23,7	23,7	23,2	22,7	22,6	22,6	22,2	22,2	22,5	22,6
Podregion m. st. Warszawa	4,0	4,3	4,6	4,7	4,8	4,9	4,8	4,8	4,8	4,8	4,9	4,9	4,8	4,8
m. st. Warszawa	4,0	4,3	4,6	4,7	4,8	4,9	4,8	4,8	4,8	4,9	4,9	4,8	4,8	4,8
Podregion warszawski-wschodni	12,5	13,3	14,2	14,6	14,7	14,6	14,4	14,2	14,2	14,2	14,2	14,1	14,2	14,2
Garwoliński	13,0	14,5	15,4	15,9	15,6	15,3	15,1	14,8	15,0	14,9	15,2	15,1	15,2	15,4
Legionowski	13,4	14,7	15,8	16,2	16,4	16,2	15,9	15,8	15,9	15,7	15,8	15,8	15,9	15,9
Mmiński	10,4	11,2	12,1	12,6	12,7	12,7	12,5	12,5	12,3	12,4	12,5	12,2	12,3	12,2
Nowodworski	13,8	13,0	13,8	14,1	14,3	14,1	14,1	13,6	13,4	13,3	13,1	12,9	13,0	13,3
Otwocki	9,2	9,9	10,6	10,8	10,9	10,6	10,4	9,9	9,9	10,0	9,9	9,7	9,8	9,6
Wołomiński	14,6	15,7	16,6	16,9	17,1	17,2	17,1	17,0	17,1	17,2	17,2	17,0	17,1	17,1
Podregion warszawski-zachodni	8,3	8,9	9,5	9,8	9,8	9,7	9,6	9,4	9,3	9,2	9,2	9,0	9,1	9,1
Grodziski	7,2	7,8	8,5	8,7	8,7	8,5	8,2	8,1	8,1	8,2	8,1	7,9	7,7	7,8
Grójecki	8,0	8,6	9,1	9,4	9,2	9,0	8,7	8,5	8,2	8,2	8,2	8,0	8,1	8,2
Piaseczyński	7,5	8,2	8,7	9,0	9,0	8,9	8,8	8,6	8,4	8,4	8,3	8,2	8,2	8,3
Pruskowski	7,4	8,0	8,5	8,8	9,0	9,0	8,8	8,6	8,7	8,7	8,6	8,6	8,7	8,6
Sochaczewski	11,2	11,5	12,5	13,1	13,1	13,0	12,8	12,4	12,2	12,2	11,8	11,5	11,4	11,7
Warszawski zachodni	6,2	6,6	7,2	7,4	7,4	7,3	7,2	7,1	7,0	6,9	7,0	7,1	7,1	7,1
Żyrardowski	14,4	15,3	16,4	16,8	17,0	16,8	16,5	16,4	16,6	16,3	16,3	16,1	16,2	16,4
OPOLSKIE	13,2	14,4	15,4	15,7	15,7	15,3	14,6	14,0	13,8	13,7	13,8	13,8	14,0	14,3
Podregion nyski	18,2	19,8	21,2	21,5	21,6	21,1	20,2	19,2	19,1	19,0	19,0	19,1	19,5	19,9
Brzeski	19,5	21,0	22,2	22,4	22,9	22,6	21,9	21,6	21,6	21,5	21,4	21,4	21,9	22,5
Kluczborski	14,1	15,2	15,9	16,0	15,6	14,8	14,1	14,2	14,1	14,2	14,1	14,2	14,7	15,0
Namysłowski	17,5	19,2	19,8	20,3	20,0	19,4	19,3	18,8	18,7	18,8	19,2	18,8	19,0	19,3
Nyski	19,2	21,4	23,8	24,2	24,3	23,9	22,3	20,1	20,0	19,7	19,6	19,7	20,4	20,3
Prudnicki	18,7	19,5	20,6	20,8	20,4	20,3	19,4	18,9	18,8	18,8	19,3	19,2	19,5	20,6
Podregion opolski	10,5	11,4	12,2	12,4	12,5	12,1	11,5	11,1	10,9	10,8	10,9	10,9	10,9	11,2
Głubczycki	18,1	19,8	20,8	21,0	20,6	19,7	18,9	18,2	17,7	17,7	17,4	17,1	18,1	19,0
Kędzierzyńsko-Kozielski	13,3	14,5	15,5	15,8	15,9	15,6	15,2	14,7	14,5	14,2	14,4	14,3	14,6	14,6
Krapkowicki	9,7	10,9	11,8	11,8	11,6	11,4	10,8	10,3	10,0	9,7	9,9	9,9	10,1	10,5
Oleski	9,7	10,6	11,4	11,6	11,6	10,9	10,5	10,1	9,7	9,6	9,8	9,9	10,1	10,3
Opolski	12,5	13,5	14,5	14,9	15,4	14,9	14,3	13,9	13,6	13,6	13,8	14,0	13,5	13,8
Strzelecki	9,9	11,3	12,2	12,3	11,9	11,1	10,3	10,1	9,9	9,5	9,4	9,6	9,9	10,8
m. Opole	6,7	7,1	7,5	7,7	8,1	7,9	7,5	7,2	7,0	7,1	7,1	7,3	6,8	6,9

a) Patrz uwagi metodyczne pkt 2, str. 8.

a) See methodological notes, item 2, page 8.

TABL. 34. STOPA BEZROBOCIA WEDŁUG WOJEWÓDZTW, PODREGIONÓW ORAZ POWIATÓW^{a)} (cd.)

Stan w końcu miesiąca

UNEMPLOYMENT RATE BY VOIVODSHIPS, SUBREGIONS AND POWIATS^{a)} (cont.)

As of the end of month

WOJEWÓDZTWA VOIVODSHIPS PODREGIONY SUBREGIONS POWIATY POWIATS	2012					2013								
	06	12	01	02	03	04	05	06	07	08	09	10	11	12
	w % in %													
PODKARPACKIE	14,9	16,4	17,2	17,3	17,1	16,6	16,1	15,6	15,7	15,7	15,6	15,6	16,0	16,4
<i>Podregion krośnieński</i>	<i>15,5</i>	<i>17,6</i>	<i>18,3</i>	<i>18,4</i>	<i>18,2</i>	<i>17,7</i>	<i>17,0</i>	<i>16,6</i>	<i>16,5</i>	<i>16,5</i>	<i>16,4</i>	<i>16,5</i>	<i>16,9</i>	<i>17,4</i>
Bieszczadzki	21,0	24,3	25,2	24,9	24,2	23,4	21,9	21,7	21,4	20,9	20,8	21,1	22,3	22,5
Brzozowski	22,2	24,4	25,1	25,1	24,6	23,9	22,9	22,6	22,7	22,8	22,9	23,0	23,6	24,3
Jasielski	16,9	18,9	19,6	19,8	19,7	19,1	18,6	18,2	18,0	17,9	17,7	17,7	17,8	18,3
Krośnieński	17,0	19,5	20,0	20,1	19,8	19,6	18,9	18,2	18,0	17,8	17,7	17,6	18,1	18,9
Sanocki	11,5	13,2	14,0	14,3	14,1	13,8	13,3	13,1	13,0	13,1	13,1	13,2	13,6	13,9
Leski	19,5	23,0	24,0	23,9	23,8	22,5	21,1	20,4	20,8	20,7	21,0	21,8	23,1	23,6
m. Krosno	7,2	8,4	8,7	8,8	8,8	8,7	8,3	8,1	8,0	8,0	7,8	7,7	8,0	8,3
<i>Podregion przemyski</i>	<i>17,8</i>	<i>19,3</i>	<i>20,3</i>	<i>20,4</i>	<i>20,1</i>	<i>19,5</i>	<i>18,9</i>	<i>18,4</i>	<i>18,3</i>	<i>18,3</i>	<i>18,4</i>	<i>18,4</i>	<i>18,8</i>	<i>19,2</i>
Jarosławski	18,2	19,4	20,6	20,7	20,4	20,0	19,5	19,0	18,7	18,8	18,7	18,6	18,8	19,2
Lubaczowski	16,1	18,0	19,0	19,2	18,7	17,5	16,8	16,1	16,3	16,2	16,0	16,4	17,1	17,8
Przemyski	18,9	20,7	21,8	22,1	21,7	20,8	20,1	19,8	19,5	19,7	20,0	20,4	21,0	21,8
Przeworski	17,6	19,7	20,7	20,5	20,4	19,9	19,0	18,5	18,8	18,7	18,6	18,3	19,2	19,5
m. Przemyśl	17,6	18,2	18,9	18,8	18,7	18,4	17,9	17,5	17,6	17,7	17,7	17,6	17,7	17,7
<i>Podregion rzeszowski</i>	<i>13,0</i>	<i>14,3</i>	<i>15,0</i>	<i>15,1</i>	<i>15,1</i>	<i>14,7</i>	<i>14,3</i>	<i>14,0</i>	<i>14,0</i>	<i>14,1</i>	<i>14,0</i>	<i>14,1</i>	<i>14,3</i>	<i>14,7</i>
Kolbuszowski	15,8	17,0	17,7	17,9	17,9	17,3	16,7	16,2	16,6	16,3	16,3	16,4	16,7	17,2
Łańcucki	16,5	19,0	20,1	19,9	19,9	19,5	19,2	18,7	18,8	18,9	19,2	19,1	19,6	19,9
Ropczycko-Sędziszowski	20,1	21,8	22,8	23,3	23,1	22,2	21,8	21,5	21,6	21,7	21,7	21,7	21,8	22,2
Rzeszowski	13,2	14,5	15,3	15,6	15,6	15,3	14,7	14,3	14,3	14,3	14,2	14,3	14,6	15,1
Strzyżowski	20,2	23,2	24,4	24,0	23,4	22,7	22,0	21,7	21,7	22,1	22,1	22,4	22,9	23,8
m. Rzeszów	7,7	8,1	8,6	8,7	8,7	8,6	8,5	8,2	8,3	8,2	8,2	8,1	8,2	8,3
<i>Podregion tarnobrzeski</i>	<i>14,7</i>	<i>15,8</i>	<i>16,5</i>	<i>16,7</i>	<i>16,5</i>	<i>15,9</i>	<i>15,4</i>	<i>14,9</i>	<i>15,1</i>	<i>15,1</i>	<i>15,0</i>	<i>14,8</i>	<i>15,2</i>	<i>15,6</i>
Dębicki	12,2	13,6	14,3	14,5	14,5	14,0	13,4	13,1	13,2	13,2	13,3	13,3	13,5	13,8
Leżajski	18,0	19,4	20,2	20,4	20,1	19,6	19,1	18,8	19,0	19,3	19,0	18,9	19,2	19,5
Mielecki	13,5	13,5	13,6	13,6	13,4	12,7	12,3	11,8	12,1	12,2	12,0	11,9	12,2	12,4
Niżański	22,0	25,3	26,4	26,2	26,0	25,0	24,4	23,9	24,2	24,2	24,1	24,3	25,1	26,0
Stalowowolski	13,7	15,0	15,6	15,8	15,9	15,6	15,2	14,7	14,9	14,6	14,5	14,2	14,4	14,9
Tarnobrzeski	14,6	15,6	16,5	16,9	16,6	15,9	15,4	14,4	14,4	14,1	14,3	14,0	14,4	14,8
m. Tarnobrzeg	14,6	15,7	16,9	17,5	16,8	16,1	15,5	14,8	14,9	14,6	14,6	14,1	14,5	15,1
PODLASKIE	13,7	14,7	15,6	15,8	15,7	15,3	14,9	14,6	14,6	14,6	14,6	14,5	14,9	15,1
<i>Podregion białostocki</i>	<i>14,1</i>	<i>15,0</i>	<i>15,8</i>	<i>16,1</i>	<i>16,1</i>	<i>15,9</i>	<i>15,6</i>	<i>15,3</i>	<i>15,4</i>	<i>15,4</i>	<i>15,2</i>	<i>15,1</i>	<i>15,4</i>	<i>15,4</i>
Białostocki	16,9	18,4	19,4	19,7	19,4	19,2	18,8	18,5	18,6	18,6	18,4	18,1	18,4	18,6
Sokółski	16,4	17,1	17,9	17,8	17,8	17,6	17,3	17,2	17,4	17,2	17,3	17,1	17,2	17,8
m. Białystok	12,5	13,3	14,0	14,4	14,5	14,4	14,0	13,7	13,8	13,8	13,6	13,6	13,8	13,7
<i>Podregion łomżyński</i>	<i>12,3</i>	<i>13,3</i>	<i>14,1</i>	<i>14,1</i>	<i>13,9</i>	<i>13,5</i>	<i>13,1</i>	<i>12,7</i>	<i>12,8</i>	<i>12,9</i>	<i>12,9</i>	<i>13,0</i>	<i>13,4</i>	<i>13,7</i>
Bielski	9,0	9,2	10,1	10,3	10,0	9,6	9,3	9,3	9,1	9,3	9,2	9,3	9,6	10,3
Hajnowski	11,5	13,6	14,5	14,6	14,2	13,7	13,1	12,8	13,0	13,0	12,9	12,8	13,4	13,6
Kolneński	18,6	19,6	20,2	19,9	20,1	19,0	18,6	18,6	18,8	19,3	19,8	19,8	20,4	20,5
Łomżyński	12,1	13,1	14,0	13,9	13,9	13,4	12,8	12,2	12,2	12,5	12,6	12,9	13,3	13,8
Siemiatycki	9,7	10,3	11,3	11,2	11,0	10,9	10,7	10,1	10,2	10,5	10,4	10,4	10,7	11,2
Wysokomazowiecki	8,1	8,9	9,5	9,4	9,3	8,9	8,8	8,5	8,6	8,8	9,0	9,0	9,2	9,3
Zambrowski	15,6	17,3	18,4	18,6	18,3	17,9	17,5	16,8	16,7	16,1	15,9	15,7	16,0	16,5
m. Łomża	16,0	17,0	17,9	17,8	17,7	17,2	16,6	16,2	16,3	16,6	16,3	16,7	17,0	17,4
<i>Podregion suwalski</i>	<i>15,3</i>	<i>16,5</i>	<i>17,5</i>	<i>17,6</i>	<i>17,4</i>	<i>16,9</i>	<i>16,4</i>	<i>16,0</i>	<i>15,8</i>	<i>15,8</i>	<i>15,9</i>	<i>15,8</i>	<i>16,1</i>	<i>16,6</i>
Augustowski	17,6	19,4	20,6	20,5	20,5	19,7	18,9	18,5	18,2	18,5	18,8	18,8	19,1	19,6
Grajewski	21,7	22,8	23,9	23,8	23,5	23,1	22,4	21,7	21,8	22,1	22,5	22,5	22,3	23,0

a) Patrz uwagi metodyczne pkt 2, str. 8.

a) See methodological notes, item 2, page 8.

TABL. 34. STOPA BEZROBOCIA WEDŁUG WOJEWÓDZTW, PODREGIONÓW ORAZ POWIATÓW^{a)} (cd.)

Stan w końcu miesiąca

UNEMPLOYMENT RATE BY VOIVODSHIPS, SUBREGIONS AND POWIATS^{a)} (cont.)

As of the end of month

WOJEWÓDZTWA VOIVODSHIPS PODREGIONY SUBREGIONS POWIATY POWIATS	2012				2013									
	06	12	01	02	03	04	05	06	07	08	09	10	11	12
	w % in %													
Moniecki	12,7	13,5	14,1	14,2	14,2	13,7	13,6	13,7	13,7	13,5	13,6	13,6	13,6	13,7
Sejneński	20,2	20,4	21,5	21,2	20,4	19,1	18,8	18,6	19,3	19,4	19,7	19,5	20,9	20,9
Suwalski	9,6	10,8	11,8	12,1	11,9	11,7	11,2	10,7	10,3	10,1	10,0	10,1	10,6	11,2
m. Suwałki	12,0	13,3	14,5	14,8	14,7	14,5	14,0	13,5	13,0	12,7	12,4	12,0	12,5	13,0
POMORSKIE	12,3	13,4	14,3	14,6	14,6	14,2	13,7	13,2	13,0	12,8	13,0	12,9	13,1	13,3
<i>Podregion gdański</i>	<i>12,7</i>	<i>14,3</i>	<i>15,4</i>	<i>15,8</i>	<i>15,7</i>	<i>15,3</i>	<i>14,7</i>	<i>13,9</i>	<i>13,4</i>	<i>13,2</i>	<i>13,7</i>	<i>13,9</i>	<i>14,1</i>	<i>14,4</i>
Gdański	8,4	9,0	9,7	10,3	10,5	10,6	10,4	10,1	10,0	9,9	9,9	9,8	9,7	9,7
Kartuski	9,6	10,9	11,9	12,1	12,0	11,7	11,2	10,7	10,7	10,5	11,1	10,9	11,0	11,3
Nowodworski	26,7	30,9	32,0	32,3	31,7	30,5	29,3	27,6	26,5	26,2	27,8	28,7	29,8	30,7
Pucki	12,6	15,4	16,7	17,0	17,1	16,4	15,2	13,6	11,8	11,9	12,9	14,0	14,8	15,5
Wejherowski	15,2	16,4	17,6	18,1	17,9	17,4	16,8	16,3	15,8	15,4	15,6	15,7	15,8	15,9
<i>Podregion słupski</i>	<i>18,4</i>	<i>19,9</i>	<i>20,9</i>	<i>21,0</i>	<i>20,8</i>	<i>20,3</i>	<i>19,8</i>	<i>19,1</i>	<i>19,0</i>	<i>19,1</i>	<i>19,3</i>	<i>19,2</i>	<i>19,4</i>	<i>19,7</i>
Bytowski	21,4	23,6	24,4	24,5	24,1	23,2	23,1	22,5	22,9	22,9	23,1	22,8	23,1	23,7
Chojnicki	19,3	20,0	21,0	21,1	21,0	20,7	20,1	19,1	19,1	19,4	19,5	19,3	19,6	19,6
Człuchowski	21,3	23,8	24,9	24,9	25,0	24,5	23,7	23,0	22,9	23,1	23,3	23,3	23,7	24,2
Lęborski	18,9	21,4	22,7	22,9	22,7	22,0	21,0	20,6	19,9	19,8	20,2	20,4	20,7	21,0
Słupski	21,4	22,8	24,0	23,9	23,7	23,0	22,3	21,5	21,2	21,3	21,7	21,5	22,0	22,5
m. Słupsk	11,3	12,0	12,8	13,0	12,9	12,7	12,5	12,0	12,0	12,0	11,9	11,7	11,7	11,8
<i>Podregion starogardzki</i>	<i>17,6</i>	<i>19,2</i>	<i>20,6</i>	<i>20,9</i>	<i>20,8</i>	<i>20,1</i>	<i>19,3</i>	<i>18,7</i>	<i>18,4</i>	<i>18,1</i>	<i>18,0</i>	<i>17,8</i>	<i>18,0</i>	<i>18,5</i>
Kościerski	13,6	15,6	16,5	16,7	16,4	15,7	15,0	14,4	14,1	14,0	14,4	14,3	14,8	15,5
Kwidziński	18,2	19,9	21,8	22,2	22,1	21,4	20,5	19,4	19,1	18,3	17,6	17,7	17,9	17,8
Malborski	24,3	25,1	26,7	27,4	27,3	27,1	26,2	25,3	24,9	24,7	24,7	24,8	25,3	25,6
Starogardzki	18,5	20,9	21,9	21,8	21,8	20,8	19,7	19,6	19,1	18,8	18,7	18,3	18,3	19,3
Tczewski	13,2	13,7	15,0	15,4	15,3	15,0	14,3	13,7	13,8	13,6	13,7	13,6	13,8	14,0
Sztumski	24,7	27,3	29,8	29,9	29,9	29,1	28,8	27,8	27,8	27,2	27,4	26,4	26,2	26,9
<i>Podregion trójmiejski</i>	<i>5,7</i>	<i>6,2</i>	<i>6,7</i>	<i>7,0</i>	<i>7,1</i>	<i>7,1</i>	<i>6,9</i>	<i>6,7</i>	<i>6,6</i>	<i>6,5</i>	<i>6,5</i>	<i>6,5</i>	<i>6,5</i>	<i>6,5</i>
m. Gdańsk	5,9	6,3	6,7	7,2	7,4	7,4	7,2	6,9	6,9	6,8	6,8	6,8	6,7	6,6
m. Gdynia	5,8	6,5	6,8	7,0	7,1	7,0	6,8	6,6	6,5	6,4	6,3	6,2	6,3	6,4
m. Sopot	4,3	4,6	4,9	5,2	5,2	5,1	4,9	4,7	4,8	4,7	4,8	4,8	4,8	4,9
ŚLĄSKIE	10,2	11,1	11,9	12,1	12,0	11,9	11,5	11,2	11,1	11,1	11,1	11,0	11,1	11,2
<i>Podregion bielski</i>	<i>9,4</i>	<i>10,5</i>	<i>11,1</i>	<i>11,4</i>	<i>11,3</i>	<i>11,0</i>	<i>10,6</i>	<i>10,3</i>	<i>10,1</i>	<i>10,1</i>	<i>10,1</i>	<i>10,1</i>	<i>10,1</i>	<i>10,2</i>
Bielski	9,8	11,0	11,6	11,8	11,6	11,4	10,9	10,6	10,4	10,4	10,2	10,2	10,4	10,6
Cieszyński	10,0	10,8	11,3	11,6	11,5	11,3	10,8	10,6	10,6	10,5	10,6	10,8	11,1	11,0
Żywiecki	14,2	16,4	17,6	18,0	17,9	17,2	16,5	16,1	15,9	15,9	16,3	16,0	15,8	15,8
m. Bielsko-Biała	6,3	6,7	7,1	7,3	7,3	7,3	7,0	6,8	6,5	6,6	6,3	6,2	6,2	6,4
<i>Podregion bytomski</i>	<i>14,9</i>	<i>15,5</i>	<i>16,2</i>	<i>16,5</i>	<i>16,4</i>	<i>16,4</i>	<i>16,1</i>	<i>15,8</i>	<i>15,7</i>	<i>15,6</i>	<i>15,6</i>	<i>15,5</i>	<i>15,7</i>	<i>15,9</i>
Lubliniecki	13,4	13,4	14,3	14,8	14,7	14,3	13,7	13,5	13,6	13,6	13,5	13,2	13,5	13,7
Tarnogórski	11,0	11,6	12,4	12,5	12,4	12,2	12,2	11,8	11,6	11,6	11,7	11,6	11,6	11,8
m. Bytom	19,0	19,9	20,6	21,0	20,7	21,1	20,8	20,5	20,3	20,2	20,0	20,0	20,3	20,7
m. Piekary Śląskie	15,6	16,1	16,7	16,8	16,9	16,7	16,7	16,2	16,5	16,0	16,3	15,8	16,0	15,9
<i>Podregion częstochowski</i>	<i>14,7</i>	<i>15,9</i>	<i>16,9</i>	<i>17,1</i>	<i>17,0</i>	<i>16,7</i>	<i>16,2</i>	<i>15,8</i>	<i>15,7</i>	<i>15,8</i>	<i>15,8</i>	<i>15,7</i>	<i>15,9</i>	<i>16,3</i>
Częstochowski	18,6	20,5	21,7	22,1	21,8	21,3	20,8	20,3	20,3	20,6	20,7	20,6	21,1	21,7
Kłobucki	13,7	14,6	16,4	16,7	16,7	16,1	15,1	14,8	14,1	14,1	14,2	14,0	14,8	15,3
Myszkowski	19,1	19,7	21,5	21,6	21,5	21,3	20,8	20,4	20,5	20,1	20,0	19,7	19,9	20,1
m. Częstochowa	12,5	13,6	14,1	14,3	14,2	14,0	13,7	13,3	13,2	13,5	13,5	13,3	13,3	13,5

a) Patrz uwagi metodyczne pkt 2, str. 8.

a) See methodological notes, item 2, page 8.

TABL. 34. STOPA BEZROBOCIA WEDŁUG WOJEWÓDZTW, PODREGIONÓW ORAZ POWIATÓW^{a)} (cd.)

Stan w końcu miesiąca

UNEMPLOYMENT RATE BY VOIVODSHIPS, SUBREGIONS AND POWIATS^{a)} (cont.)

As of the end of month

WOJEWÓDZTWA VOIVODSHIPS PODREGIONY SUBREGIONS POWIATY POWIATS	2012				2013									
	06	12	01	02	03	04	05	06	07	08	09	10	11	12
	w % in %													
Podregion gliwicki	9,0	9,8	10,4	10,6	10,6	10,6	10,3	10,1	10,0	9,9	9,8	9,6	9,9	10,0
Gliwicki	9,3	10,3	10,7	10,8	10,8	10,8	10,7	10,3	10,3	10,2	10,0	9,8	10,2	10,5
m. Gliwice	6,6	7,2	7,7	7,9	7,9	8,1	7,9	7,7	7,7	7,6	7,5	7,3	7,5	7,5
m. Zabrze	12,8	13,6	14,7	14,8	14,9	14,6	14,1	13,8	13,6	13,6	13,5	13,4	13,6	13,9
Podregion katowicki	7,3	7,8	8,5	8,7	8,8	8,7	8,5	8,2	8,1	8,0	8,0	8,0	8,1	8,1
m. Chorzów	12,0	11,6	12,7	13,0	13,1	12,9	12,8	12,4	12,3	12,0	12,0	11,9	12,0	12,0
m. Katowice	4,7	5,2	5,6	5,7	5,8	5,7	5,6	5,4	5,4	5,4	5,4	5,4	5,4	5,4
m. mysłowice	8,7	9,8	10,6	10,8	11,2	11,1	10,7	10,2	9,9	9,7	9,7	9,7	9,9	9,7
m. Ruda Śląska	8,3	9,0	10,0	10,4	10,5	10,5	10,0	9,7	9,5	9,2	9,3	9,2	9,3	9,2
m. Siemianowice Śląskie	13,7	14,3	15,3	15,6	15,7	15,2	14,9	14,6	14,6	14,6	15,0	15,0	15,0	15,0
m. Świętochłowice	17,4	18,2	19,9	19,9	20,2	19,8	19,0	18,2	18,2	17,9	18,2	17,9	18,2	18,4
Podregion rybnicki	8,7	9,7	10,3	10,5	10,4	10,2	9,9	9,7	9,6	9,6	9,7	9,8	10,0	10,1
Raciborski	7,9	8,9	9,7	9,9	9,8	9,7	9,3	9,0	8,9	8,6	8,6	8,7	8,9	9,1
Rybnicki	11,3	12,3	13,4	13,6	13,2	13,0	12,7	12,5	12,2	12,2	12,4	12,4	12,9	13,1
Wodzisławski	10,3	11,3	12,0	12,2	12,0	11,7	11,5	11,3	11,3	11,3	11,5	11,7	11,6	11,6
m. Jastrzębie-Zdrój	8,3	9,1	9,3	9,5	9,5	9,4	9,4	9,2	9,2	9,3	9,5	9,5	10,0	9,9
m. Rybnik	7,4	8,1	8,6	8,7	8,7	8,4	8,2	7,9	7,7	7,9	8,0	8,0	8,1	8,3
m. Żory	9,2	11,1	12,0	11,9	11,6	11,3	10,8	10,4	10,3	10,4	10,1	10,4	10,8	10,9
Podregion sosnowiecki	13,7	14,9	15,8	16,0	15,9	15,7	15,2	15,0	14,8	14,6	14,5	14,3	14,5	14,5
Będziński	14,6	15,8	16,8	17,4	17,3	16,7	16,4	16,3	16,2	16,1	16,0	16,0	16,4	16,2
Zawierciański	17,2	18,2	19,4	19,7	19,8	19,6	18,8	18,3	18,1	17,8	17,7	17,4	17,4	17,5
m. Dąbrowa Górnicza	11,3	12,6	13,3	13,3	13,3	13,2	12,8	12,6	12,5	12,3	12,2	12,1	12,2	12,2
m. Jaworzno	10,8	11,6	12,6	13,0	12,8	12,6	12,1	11,7	11,5	11,1	10,9	10,8	11,0	10,8
m. Sosnowiec	14,0	15,3	16,1	16,2	15,9	15,8	15,4	15,2	14,8	14,8	14,8	14,5	14,6	14,6
Podregion tyski	6,2	7,1	7,9	8,1	8,0	7,9	7,5	7,2	7,2	7,1	7,1	7,1	7,1	7,1
Mikołowski	7,4	8,1	8,7	8,8	8,9	8,9	8,7	8,6	8,5	8,3	8,5	8,3	8,4	8,2
Pszczynski	6,3	7,2	8,0	8,1	8,0	7,8	7,1	6,7	6,7	6,7	6,7	6,8	7,0	7,1
Bieruńsko-lędziński	4,8	6,0	6,8	6,9	6,8	6,4	6,1	6,0	6,0	6,0	5,9	6,0	6,1	6,0
m. Tychy	6,0	6,9	7,8	8,1	8,1	7,9	7,5	7,2	7,2	7,2	7,1	7,0	6,9	6,8
ŚWIĘTOKRZYSKIE	14,8	16,0	16,9	17,0	16,8	16,3	15,9	15,6	15,7	15,8	15,9	15,8	16,1	16,5
Podregion kielecki	16,5	17,8	18,8	18,9	18,7	18,3	17,8	17,5	17,5	17,7	17,7	17,6	18,0	18,2
Kielecki	17,8	19,7	20,9	20,9	21,0	20,3	19,8	19,4	19,5	19,8	20,0	19,9	20,4	20,6
Konecki	21,4	22,6	23,7	24,0	23,6	23,2	22,6	22,2	22,4	22,6	22,7	22,7	23,1	23,9
Ostrowiecki	20,1	22,2	23,1	23,0	22,8	22,4	21,7	21,5	21,4	21,7	21,3	21,3	21,8	22,3
Skarżyski	25,5	27,4	28,4	28,3	28,2	27,7	26,9	26,6	26,8	26,8	27,1	27,1	27,3	27,4
Starachowicki	17,3	18,8	20,0	20,1	19,9	19,3	18,9	18,2	18,5	18,3	18,1	17,9	18,2	18,3
m. Kielce	10,1	10,7	11,3	11,7	11,4	11,3	10,8	10,7	10,7	10,7	10,9	10,8	11,0	11,1
Podregion sandomiersko- -jędrzejowski	12,3	13,4	14,1	14,1	13,9	13,3	13,1	12,8	13,0	13,0	13,2	13,1	13,5	13,9
Buski	7,8	9,1	10,0	10,4	10,1	9,0	8,3	8,0	8,0	8,0	8,4	8,5	8,9	9,5
Jędrzejowski	13,5	13,9	14,8	15,1	14,9	14,6	14,8	14,8	14,9	14,5	14,5	14,5	14,7	15,1
Kazimierski	11,9	12,6	12,9	12,9	12,9	12,5	12,5	12,4	12,7	12,7	13,1	13,3	13,6	13,6
Opatowski	20,5	22,6	23,0	22,2	22,0	21,2	21,7	20,7	21,5	21,8	22,5	21,8	22,0	22,9
Pińczowski	8,9	9,8	10,6	10,7	10,6	10,1	10,2	9,7	9,6	9,7	9,6	9,6	10,1	10,4
Sandomierski	11,8	12,8	13,2	13,2	13,2	12,9	12,5	12,2	12,5	12,6	12,8	12,7	13,2	13,4
Staszowski	11,2	12,9	13,9	14,3	13,7	12,6	11,8	11,5	11,7	11,7	11,7	11,7	12,2	12,8
Włoszczowski	14,1	14,3	15,4	15,1	14,8	14,7	14,4	14,4	14,4	14,4	14,5	14,2	14,4	15,1

a) Patrz uwagi metodyczne pkt 2, str. 8.

a) See methodological notes, item 2, page 8.

TABL. 34. STOPA BEZROBOCIA WEDŁUG WOJEWÓDZTW, PODREGIONÓW ORAZ POWIATÓW^{a)} (cd.)

Stan w końcu miesiąca

UNEMPLOYMENT RATE BY VOIVODSHIPS, SUBREGIONS AND POWIATS^{a)} (cont.)

As of the end of month

WOJEWÓDZTWA PODREGIONY POWIATY	2012		2013											
	06	12	01	02	03	04	05	06	07	08	09	10	11	12
	w % in %													
WARMIŃSKO-MAZURSKIE	19,4	21,3	22,4	22,6	22,4	21,8	21,0	20,4	20,4	20,3	20,4	20,6	21,1	21,7
<i>Podregion elbląski</i>	<i>19,8</i>	<i>21,5</i>	<i>22,5</i>	<i>22,8</i>	<i>22,9</i>	<i>22,5</i>	<i>21,9</i>	<i>21,2</i>	<i>21,2</i>	<i>21,3</i>	<i>21,3</i>	<i>21,3</i>	<i>21,6</i>	<i>22,0</i>
Braniewski	28,2	31,5	32,6	32,0	31,6	30,9	31,0	29,6	30,7	31,2	31,8	31,9	32,2	32,9
Działdowski	23,5	26,0	27,2	27,4	27,5	27,1	26,6	25,8	25,9	26,1	25,8	25,5	25,9	26,4
Elbląski	26,4	28,2	29,2	29,8	30,3	29,5	28,7	28,0	28,1	28,2	28,5	28,8	29,2	29,9
Iławski	12,6	13,2	14,3	14,7	14,7	14,3	13,5	12,8	12,3	12,5	12,2	11,7	12,0	12,3
Nowomiejski	20,3	22,4	24,0	24,3	24,4	24,0	23,5	22,7	22,7	22,4	23,0	23,0	23,1	23,8
Ostródzki	21,3	23,8	24,8	25,0	24,8	24,4	23,7	23,0	23,4	23,2	23,2	23,5	23,7	24,3
m. Elbląg	16,7	17,0	17,4	18,1	18,7	18,4	18,0	17,6	17,3	17,2	17,2	17,4	17,4	17,4
<i>Podregion etcki</i>	<i>23,3</i>	<i>25,7</i>	<i>27,2</i>	<i>27,3</i>	<i>26,9</i>	<i>26,0</i>	<i>24,9</i>	<i>24,1</i>	<i>24,0</i>	<i>23,9</i>	<i>24,1</i>	<i>24,4</i>	<i>25,0</i>	<i>25,9</i>
Etcki	24,8	26,9	27,6	27,6	27,6	26,9	26,2	25,6	25,5	25,1	25,2	25,2	25,4	26,0
Giżycki	14,6	18,8	20,3	20,5	19,9	18,8	17,5	16,4	16,1	16,0	16,3	17,3	18,2	19,2
Olecki	21,2	23,1	24,5	24,6	24,4	23,9	22,8	22,3	22,1	22,0	22,0	22,2	22,9	23,4
Piski	31,0	30,9	34,2	33,9	33,2	31,7	30,8	30,2	30,6	30,6	30,8	31,3	32,0	32,7
Gołdapski	22,3	25,2	26,1	26,5	25,9	25,2	24,0	23,1	23,4	23,6	23,7	23,4	23,5	25,0
Węgorzewski	25,2	30,3	32,0	31,9	31,2	30,4	28,4	26,4	25,7	25,8	26,2	27,2	28,8	30,7
<i>Podregion olsztyński</i>	<i>17,3</i>	<i>19,3</i>	<i>20,2</i>	<i>20,4</i>	<i>20,2</i>	<i>19,5</i>	<i>18,6</i>	<i>18,2</i>	<i>18,1</i>	<i>18,1</i>	<i>18,1</i>	<i>18,4</i>	<i>19,0</i>	<i>19,6</i>
Bartoszycki	28,1	29,8	31,0	30,4	30,2	29,6	28,9	28,4	28,9	29,0	29,0	29,3	29,9	30,4
Kętrzyński	27,2	30,2	31,1	31,2	31,2	30,0	28,4	28,1	27,9	28,1	28,4	28,8	29,6	30,6
Lidzbarski	24,6	25,1	26,6	26,9	27,0	26,4	25,8	25,3	25,6	25,1	25,3	25,6	26,1	27,0
mrażowski	16,8	23,3	24,4	24,6	24,2	22,7	20,3	18,9	18,7	18,4	19,1	20,8	22,1	22,7
Nidzicki	19,4	23,0	24,1	24,3	24,1	23,7	22,6	21,6	21,6	20,6	20,7	20,6	21,4	22,6
Olsztyński	20,0	22,0	23,3	23,8	23,2	22,5	21,7	21,1	20,9	21,1	21,0	21,1	22,4	22,9
Szczygieński	25,6	26,0	26,6	27,0	26,4	25,9	25,0	24,0	24,3	24,0	24,1	24,4	24,8	25,5
m. Olsztyn	7,4	8,4	8,8	9,2	9,0	8,7	8,4	8,4	8,1	8,2	8,1	8,0	8,3	8,5
WIELKOPOLSKIE	9,0	9,8	10,5	10,8	10,7	10,4	10,0	9,6	9,5	9,5	9,4	9,3	9,5	9,6
<i>Podregion kaliski</i>	<i>9,3</i>	<i>10,1</i>	<i>11,0</i>	<i>11,4</i>	<i>11,2</i>	<i>10,9</i>	<i>10,3</i>	<i>9,9</i>	<i>9,5</i>	<i>9,5</i>	<i>9,5</i>	<i>9,5</i>	<i>9,6</i>	<i>9,9</i>
Jarociński	13,7	14,0	15,6	16,1	15,7	15,3	14,3	14,0	13,5	13,3	13,4	13,3	13,6	13,9
Kaliski	7,8	8,8	9,4	9,8	9,7	9,4	8,9	8,7	8,3	8,2	8,3	8,3	8,3	8,5
Kępiński	6,0	5,8	6,5	6,6	6,4	6,2	6,0	5,6	5,4	5,4	5,4	5,1	5,1	5,1
Krotoszyński	9,8	10,1	11,1	11,5	11,6	11,2	10,5	9,9	9,5	9,3	9,2	9,0	9,3	9,7
Ostrowski	9,7	11,1	11,9	12,2	12,1	11,6	10,8	10,4	9,9	9,8	10,0	9,9	10,0	10,5
Ostrzeszowski	9,1	10,6	11,7	11,8	11,6	11,1	10,3	9,9	9,9	9,9	9,9	10,1	10,5	10,7
Pleszewski	11,6	13,1	14,2	14,8	14,3	13,9	13,4	12,6	12,4	12,6	12,7	12,6	13,1	13,7
m. Kalisz	7,7	8,4	9,0	9,4	9,2	9,3	9,1	8,8	8,5	8,5	8,4	8,4	8,3	8,3
<i>Podregion koniński</i>	<i>14,1</i>	<i>15,3</i>	<i>16,3</i>	<i>16,7</i>	<i>16,5</i>	<i>16,0</i>	<i>15,4</i>	<i>14,9</i>	<i>14,9</i>	<i>15,0</i>	<i>15,1</i>	<i>15,0</i>	<i>15,2</i>	<i>15,5</i>
Gnieźnieński	14,5	14,9	16,1	16,5	16,6	16,4	16,0	15,5	15,2	15,2	15,2	15,0	15,2	15,2
Kolski	13,7	15,7	16,5	16,7	16,3	15,7	15,1	14,7	14,9	15,1	15,2	15,3	15,7	16,2
Koniński	16,5	18,7	19,7	20,0	19,8	19,0	18,1	17,5	17,4	17,6	18,1	18,1	18,5	19,1
Słupecki	16,2	17,5	18,6	19,1	18,6	17,8	17,0	16,8	17,0	16,9	16,9	17,1	17,5	17,9
Turecki	11,3	12,1	13,2	13,5	13,3	12,6	12,0	11,5	11,5	11,5	11,0	10,6	10,6	11,1
Wrzesiński	13,3	14,8	15,8	16,3	16,1	15,8	15,3	14,9	15,0	14,9	15,1	15,1	15,3	15,7
m. Konin	13,0	13,6	14,2	14,5	14,3	14,1	13,8	13,5	13,3	13,5	13,7	13,5	13,5	13,8
<i>Podregion leszczyński</i>	<i>8,7</i>	<i>9,5</i>	<i>10,4</i>	<i>10,7</i>	<i>10,5</i>	<i>10,2</i>	<i>9,7</i>	<i>9,2</i>	<i>9,1</i>	<i>8,9</i>	<i>8,8</i>	<i>8,8</i>	<i>8,8</i>	<i>9,0</i>
Gostyński	10,9	12,3	13,3	13,7	13,5	13,1	12,5	12,0	11,7	11,2	11,2	11,2	11,5	11,9
Grodziski	10,0	10,6	11,2	11,6	11,5	11,3	10,8	10,3	10,3	9,9	9,8	9,4	9,2	9,2

a) Patrz uwagi metodyczne pkt 2, str. 8.

a) See methodological notes, item 2, page 8.

TABL. 34. STOPA BEZROBOCIA WEDŁUG WOJEWÓDZTW, PODREGIONÓW ORAZ POWIATÓW^{a)} (dok.)

Stan w końcu miesiąca

UNEMPLOYMENT RATE BY VOIVODSHIPS, SUBREGIONS AND POWIATS^{a)} (cont.)

As of the end of month

WOJEWÓDZTWA VOIVODSHIPS PODREGIONY SUBREGIONS POWIATY POWIATS	2012						2013							
	06	12	01	02	03	04	05	06	07	08	09	10	11	12
	w % in %													
Kościański	8,5	9,7	10,6	10,9	10,8	10,5	9,9	9,4	9,3	9,0	8,9	8,9	9,1	9,1
Leszczyński	8,2	9,0	9,7	10,2	10,0	9,5	9,0	8,5	8,2	8,3	8,2	8,2	8,3	8,5
Międzychodzki	10,3	11,7	12,6	11,9	11,4	10,8	10,2	9,5	9,4	9,0	9,6	11,3	11,0	11,2
Nowotomyski	6,5	7,4	8,5	8,7	8,5	8,3	7,9	7,3	7,2	6,8	6,6	6,6	6,5	6,6
Rawicki	10,4	10,9	11,7	11,8	11,8	11,5	11,1	10,7	11,0	10,8	10,7	10,5	10,4	10,9
Wolsztyński	5,9	6,7	7,4	7,6	7,5	7,2	6,7	6,0	6,1	6,1	6,0	5,6	5,7	5,8
m. Leszno	8,3	8,7	9,6	10,0	10,0	9,8	9,4	9,1	8,9	8,9	8,7	8,4	8,4	8,7
Podregion pільski	15,2	16,4	17,2	17,4	17,1	16,5	16,0	15,5	15,5	15,5	15,2	15,1	15,4	15,6
Chodzieski	15,8	16,6	17,7	18,2	17,6	17,1	16,9	16,4	16,1	16,1	16,1	15,9	16,0	16,1
Czarnkowsko-Trzcianek	14,4	15,1	15,6	15,5	14,7	14,1	13,6	13,3	13,6	14,0	14,1	13,8	14,2	14,7
Pільski	12,1	13,7	14,3	14,9	14,7	14,2	13,7	13,2	12,9	12,6	12,2	12,4	12,5	12,6
Wągrowiecki	20,2	22,2	23,0	22,7	22,7	22,4	21,8	21,4	21,5	21,8	21,3	21,1	21,4	21,6
Złotowski	17,9	18,2	19,1	19,5	19,2	18,2	17,5	17,2	17,2	16,9	16,6	16,3	17,0	17,2
Podregion poznański	7,0	7,5	8,1	8,3	8,3	8,2	8,0	7,7	7,6	7,5	7,4	7,4	7,4	7,4
Obornicki	11,5	12,3	13,3	14,0	13,6	13,3	13,1	12,8	12,5	12,4	12,3	12,1	12,2	11,9
Poznański	4,1	4,6	5,0	5,2	5,3	5,2	5,1	4,8	4,8	4,7	4,6	4,5	4,6	4,6
Szamotulski	11,4	11,4	12,0	11,9	11,5	11,2	11,0	10,7	10,4	10,4	10,3	10,3	10,1	10,2
Średzki	13,8	14,2	15,2	15,3	15,3	15,5	15,2	15,0	14,9	14,8	15,0	14,9	14,7	14,9
Śremski	8,9	10,2	11,3	11,5	11,5	11,3	10,9	10,6	10,2	10,0	10,1	10,1	10,2	10,1
Podregion m. Poznań	3,7	4,2	4,4	4,6	4,6	4,6	4,5	4,4	4,4	4,3	4,2	4,2	4,2	4,1
m. Poznań	3,7	4,2	4,4	4,6	4,6	4,6	4,5	4,4	4,4	4,3	4,2	4,2	4,2	4,1
ZACHODNIOPOMORSKIE	16,7	18,2	19,3	19,4	19,0	18,5	17,8	17,2	16,9	16,7	16,9	17,0	17,4	18,0
Podregion koszaliński	19,4	21,3	22,6	22,6	22,1	21,6	20,6	19,8	19,5	19,4	19,7	19,8	20,3	21,3
Białogardzki	26,9	28,9	30,7	30,7	29,8	29,3	28,7	28,0	27,3	27,0	27,9	28,1	28,7	29,6
Drawski	24,5	24,9	25,9	25,4	25,0	24,6	23,3	23,2	22,9	23,0	23,3	23,2	24,0	25,4
Kołobrzeski	10,4	11,9	13,5	14,0	13,7	13,1	11,7	10,8	10,0	10,2	11,3	12,1	12,5	13,0
Koszaliński	24,9	28,1	30,1	30,3	29,3	28,6	27,1	26,2	25,8	25,7	25,9	26,2	27,0	28,7
Sławieński	24,2	27,2	28,2	28,2	27,8	26,4	25,1	23,5	22,7	22,3	23,2	23,1	23,9	25,4
Szczecinecki	25,2	27,6	29,1	29,1	28,5	27,6	26,6	26,0	26,2	26,4	26,3	26,2	26,5	27,4
Świdwiński	23,1	26,7	27,9	27,4	27,0	26,7	26,0	24,5	24,8	24,9	24,8	25,2	25,9	27,1
Wałecki	18,9	20,6	21,7	21,2	21,1	20,6	19,7	18,5	18,3	17,9	17,3	17,9	18,5	19,5
m. Koszalin	11,6	12,4	13,2	13,6	13,3	13,2	12,7	12,4	12,2	12,1	12,0	11,9	11,9	12,2
Podregion stargardzki	21,3	23,7	25,0	25,2	24,7	23,6	22,8	22,0	21,9	21,9	22,0	22,2	22,8	23,6
Choszczeński	26,3	28,5	29,8	29,6	28,6	27,6	26,9	26,6	26,6	26,8	27,0	26,9	27,4	28,7
Gryficki	20,5	25,4	27,3	27,7	27,4	25,4	23,9	22,0	20,8	20,7	22,4	23,7	24,8	26,1
Myśliborski	17,0	18,9	19,7	19,8	19,3	18,8	18,4	17,9	18,0	18,1	18,1	18,1	18,4	19,0
Pyrzycki	25,3	28,5	30,0	29,9	29,1	27,5	26,8	26,0	26,5	26,9	26,8	26,8	27,6	28,0
Stargardzki	19,0	20,0	21,3	21,5	21,3	20,7	19,9	19,5	19,4	19,1	18,9	18,9	19,3	19,6
Łobeski	27,8	29,8	30,6	31,2	30,8	29,6	28,4	27,4	27,8	27,8	27,2	26,7	27,7	28,7
Podregion m. Szczecin	10,4	11,0	11,6	11,7	11,6	11,5	11,3	11,1	10,7	10,5	10,6	10,4	10,6	10,6
m. Szczecin	10,4	11,0	11,6	11,7	11,6	11,5	11,3	11,1	10,7	10,5	10,6	10,4	10,6	10,6
Podregion szczeciński	16,6	17,7	18,6	18,8	18,5	18,0	17,3	16,6	16,4	16,0	16,1	16,3	16,7	17,0
Goleniowski	15,6	15,9	16,7	17,0	16,4	15,8	15,3	14,8	14,4	14,2	14,0	13,3	13,4	13,6
Gryfiński	20,8	22,2	23,2	23,6	23,4	22,7	22,3	21,8	21,8	21,5	21,5	21,5	22,0	22,3
Kamieński	20,5	25,5	26,7	26,8	26,1	24,9	23,0	21,8	20,9	20,9	21,8	23,3	24,2	25,1
Policki	15,8	14,7	15,4	15,7	15,8	15,9	15,6	15,2	15,0	14,1	14,0	14,2	14,6	14,4
m. Świnoujście	8,8	10,0	11,2	11,2	11,1	10,4	9,5	8,7	8,8	8,7	9,1	9,5	10,1	10,6

a) Patrz uwagi metodyczne pkt 2, str. 8.

a) See methodological notes, item 2, page 8.

TABL. 35. BEZROBOTNI WEDŁUG WIEKU, REGIONÓW, WOJEWÓDZTW, PODREGIONÓW I POWIATÓW

Stan w końcu grudnia 2013 r.

UNEMPLOYED PERSONS BY AGE, REGIONS, VOIVODSHIPS, SUBREGIONS AND POWIATS

As of the end of December 2013

REGIONY REGIONS WOJEWÓDZTWA VOIVODSHIPS PODREGIONY SUBREGIONS POWIATY POWIATS	Ogółem <i>Total</i>	W wieku <i>By age</i>				
		24 lata i mniej <i>24 years and less</i>	25—34	35—44	45—54	55 lat i więcej <i>55 years and more</i>
w osobach <i>in persons</i>						
POLSKA POLAND	2157883	401037	613563	435364	403014	304905
REGION CENTRALNY	434822	72859	119460	90684	82523	69296
ŁÓDZKIE	151626	24526	40335	31932	29872	24961
<i>Podregion łódzki</i>	24342	3411	6076	5633	5034	4188
łódzki wschodni	3475	543	853	765	718	596
pabianicki	7552	917	1857	1815	1583	1380
zgierski	11487	1608	2885	2670	2392	1932
brzeziński	1828	343	481	383	341	280
<i>Podregion m. Łódź</i>	42180	3935	10173	9392	9218	9462
m. Łódź	42180	3935	10173	9392	9218	9462
<i>Podregion piotrkowski</i>	37486	6705	10703	7945	7145	4988
bełchatowski	7576	1370	2386	1483	1350	987
opoczyński	5350	1036	1518	1149	1010	637
piotrkowski	4425	1038	1333	794	753	507
radomszczański	7309	1319	1895	1602	1458	1035
tomaszowski	8322	1338	2255	1862	1672	1195
m. Piotrków Trybunalski	4504	604	1316	1055	902	627
<i>Podregion sieradzki</i>	27342	6217	7713	5098	4780	3534
łaski	3769	777	989	760	712	531
pajęczański	2861	612	866	560	493	330
poddębicki	2699	692	766	515	449	277
sieradzki	7378	1821	2106	1302	1212	937
wieluński	4294	1000	1232	785	705	572
wieruszowski	2014	505	552	336	319	302
zduńskowolski	4327	810	1202	840	890	585
<i>Podregion skierniewicki</i>	20276	4258	5670	3864	3695	2789
kutnowski	7472	1449	2053	1624	1375	971
łęczycki	3567	901	975	595	667	429
łowicki	3589	745	980	667	659	538
rawski	1998	465	559	325	361	288
skierniewicki	1397	384	419	224	221	149
m. Skierniewice	2253	314	684	429	412	414
MAZOWIECKIE	283196	48333	79125	58752	52651	44335
<i>Podregion ciechanowsko-płocki</i>	46745	9217	12888	9725	9038	5877
ciechanowski	5912	1022	1578	1149	1246	917
gostyniński	4456	875	1235	869	909	568
mławski	4831	1069	1255	929	940	638
płocki	8198	1779	2303	1837	1458	821
płoński	6205	1402	1696	1206	1094	807
sierpecki	4678	999	1451	906	863	459
żuromiński	4127	900	1124	889	781	433
m. Płock	8338	1171	2246	1940	1747	1234
<i>Podregion ostrołęcko-siedlecki</i>	50293	12203	15168	9130	7971	5821
łosicki	1907	484	639	316	272	196
makowski	4904	1266	1402	901	790	545
ostrołęcki	6158	1697	1863	1100	992	506

TABL. 35. BEZROBOTNI WEDŁUG WIEKU, REGIONÓW, WOJEWÓDZTW, PODREGIONÓW I POWIATÓW (cd.)

Stan w końcu grudnia 2013 r.

UNEMPLOYED PERSONS BY AGE, REGIONS, VOIVODSHIPS, SUBREGIONS AND POWIATS (cont.)

As of the end of December 2013

REGIONY REGIONS WOJEWÓDZTWA VOIVODSHIPS PODREGIONY SUBREGIONS POWIATY POWIATS	Ogółem <i>Total</i>	W wieku <i>By age</i>				
		24 lata i mniej <i>24 years and less</i>	25—34	35—44	45—54	55 lat i więcej <i>55 years and more</i>
w osobach <i>in persons</i>						
ostrowski	5157	1226	1522	992	827	590
przasnyski	3797	1035	1109	677	571	405
pułtuski	4915	1217	1456	932	752	558
siedlecki	3897	1113	1298	597	539	350
sokołowski	2900	797	899	456	403	345
węgrowski	4088	1084	1157	725	598	524
wyszkowski	4221	1130	1190	732	695	474
m. Ostrołęka	4067	563	1177	848	811	668
m. Siedlce	4282	591	1456	854	721	660
Podregion radomski	63336	11367	17963	13289	12123	8594
białobrzeski	2111	637	553	273	320	328
kozienski	4974	1030	1400	960	873	711
lipski	2796	747	804	474	447	324
przysuski	5594	1135	1501	1189	1108	661
radomski	16983	3301	4968	3562	3150	2002
szydłowiecki	6183	1057	1659	1470	1261	736
zwoleniński	3566	954	1073	652	506	381
m. Radom	21129	2506	6005	4709	4458	3451
Podregion m. st. Warszawa	54842	4205	15062	12667	10698	12210
m. st. Warszawa	54842	4205	15062	12667	10698	12210
Podregion warszawski-wschodni	38387	6792	10436	7740	7094	6325
garwoliński	6429	1656	1872	1088	1032	781
legionowski	5051	730	1355	1127	910	929
miński	5886	1051	1699	1115	1043	978
nowodworski	3818	656	963	796	765	638
otwocki	4332	652	1103	863	861	853
wołomiński	12871	2047	3444	2751	2483	2146
Podregion warszawski-zachodni	29593	4549	7608	6201	5727	5508
grodziski	2505	360	618	483	508	536
grójecki	3541	897	928	581	518	617
piaseczyński	6052	710	1592	1396	1230	1124
pruszkowski	5505	583	1345	1273	1121	1183
sochaczewski	4031	771	1088	776	768	628
warszawski zachodni	3540	431	819	746	784	760
żyrardowski	4419	797	1218	946	798	660
REGION POŁUDNIOWY	372730	71968	105715	74602	70440	50005
MAŁOPOLSKIE	164434	38352	47043	31140	29003	18896
Podregion krakowski	30427	7967	8804	5400	4907	3349
bocheński	4346	1232	1309	717	682	406
krakowski	9872	2254	2759	1816	1748	1295
miechowski	2534	841	777	426	297	193
myślenicki	6320	1731	1832	1117	1035	605
proszowicki	2408	895	723	362	255	173
wielicki	4947	1014	1404	962	890	677
Podregion m. Kraków	24685	2592	7175	5260	5172	4486
m. Kraków	24685	2592	7175	5260	5172	4486

TABL. 35. BEZROBOTNI WEDŁUG WIEKU, REGIONÓW, WOJEWÓDZTW, PODREGIONÓW I POWIATÓW (cd.)

Stan w końcu grudnia 2013 r.

UNEMPLOYED PERSONS BY AGE, REGIONS, VOIVODSHIPS, SUBREGIONS AND POWIATS (cont.)

As of the end of December 2013

REGIONY WOJEWÓDZTWA PODREGIONY POWIATY	REGIONS VOIVODSHIPS SUBREGIONS POWIATS	Ogółem <i>Total</i>	W wieku <i>By age</i>				55 lat i więcej <i>55 years and more</i>
			24 lata i mniej <i>24 years and less</i>	25—34	35—44	45—54	
w osobach <i>in persons</i>							
Podregion nowosądecki		49428	13182	14078	9373	8334	4461
gorlicki		6901	1702	2119	1349	1160	571
limanowski		10569	3055	2939	2118	1689	768
nowosądecki		13298	3753	3718	2538	2226	1063
nowotarski		9939	2909	2682	1700	1622	1026
tatrzański		3888	920	1062	719	667	520
m. Nowy Sącz		4833	843	1558	949	970	513
Podregion oświęcimski		33062	7286	9247	6280	6186	4063
chrzanowski		6994	1387	2066	1341	1335	865
olkuski		7157	1406	2119	1448	1281	903
oświęcimski		7153	1405	2000	1387	1459	902
suski		4027	1177	1025	723	679	423
wadowicki		7731	1911	2037	1381	1432	970
Podregion tarnowski		26832	7325	7739	4827	4404	2537
brzeski		4864	1413	1363	842	774	472
dąbrowski		5079	1476	1567	949	722	365
tarnowski		11006	3470	3132	1801	1710	893
m. Tarnów		5883	966	1677	1235	1198	807
ŚLĄSKIE		208296	33616	58672	43462	41437	31109
Podregion bielski		28151	4714	7334	5913	5828	4362
bielski		5816	895	1528	1202	1272	919
cieszyński		7711	1526	2020	1596	1485	1084
żywiecki		8347	1607	2166	1807	1674	1093
m. Bielsko-Biała		6277	686	1620	1308	1397	1266
Podregion bytomski		24206	4387	7047	4949	4714	3109
lubliniecki		3641	871	1054	632	676	408
tarnogórski		6078	1179	1792	1227	1119	761
m. Bytom		11571	1832	3334	2481	2351	1573
m. Piekary Śląskie		2916	505	867	609	568	367
Podregion częstochowski		35374	4534	9596	7477	7480	6287
częstochowski		9805	1434	2681	2123	2056	1511
kłobucki		4943	1034	1368	975	906	660
myszkowski		5134	820	1554	1122	982	656
m. Częstochowa		15492	1246	3993	3257	3536	3460
Podregion gliwicki		20060	3420	5634	4010	4026	2970
gliwicki		3945	817	1119	750	749	510
m. Gliwice		7593	1047	2121	1514	1582	1329
m. Zabrze		8522	1556	2394	1746	1695	1131
Podregion katowicki		29193	4412	8513	6260	5895	4113
m. Chorzów		4955	654	1340	1141	1087	733
m. Katowice		11332	1550	3279	2430	2371	1702
m. Mysłowice		2807	480	872	589	540	326
m. Ruda Śląska		4392	811	1377	870	811	523
m. Siemianowice Śląskie		3213	533	910	707	611	452
m. Świętochłowice		2494	384	735	523	475	377
Podregion rybnicki		21990	4879	6530	4375	3844	2362
raciborski		3126	658	891	506	610	461
rybnicki		2288	526	705	423	385	249
wodzisławski		5658	1387	1660	1101	971	539

TABL. 35. BEZROBOTNI WEDŁUG WIEKU, REGIONÓW, WOJEWÓDZTW, PODREGIONÓW I POWIATÓW (cd.)

Stan w końcu grudnia 2013 r.

UNEMPLOYED PERSONS BY AGE, REGIONS, VOIVODSHIPS, SUBREGIONS AND POWIATS (cont.)

As of the end of December 2013

REGIONY REGIONS WOJEWÓDZTWA VOIVODSHIPS PODREGIONY SUBREGIONS POWIATY POWIATS	Ogółem Total	W wieku By age				
		24 lata i mniej 24 years and less	25—34	35—44	45—54	55 lat i więcej 55 years and more
w osobach in persons						
m. Jastrzębie-Zdrój	4170	958	1178	988	749	297
m. Rybnik	4792	958	1463	941	855	575
m. Żory	1956	392	633	416	274	241
Podregion sosnowiecki	36924	4974	10586	8117	7334	5913
będziński	8264	1052	2329	1904	1634	1345
zawierciański	7581	1146	2208	1684	1507	1036
m. Dąbrowa Górnicza	6925	816	1934	1503	1397	1275
m. Jaworzno	3206	575	996	615	625	395
m. Sosnowiec	10948	1385	3119	2411	2171	1862
Podregion tyski	12398	2296	3432	2361	2316	1993
mikołowski	3273	596	854	635	646	542
pszczyński	3321	824	955	573	574	395
bieruńsko-łędziński	1611	345	449	305	293	219
m. Tychy	4193	531	1174	848	803	837
REGION WSCHODNI	449271	93236	138447	87510	78007	52071
LUBELSKIE	134042	28290	43911	25528	21327	14986
Podregion bialski	21112	4297	6898	4142	3470	2305
bialski	7019	1559	2301	1320	1121	718
parczewski	2281	464	718	435	382	282
radzyński	4040	1054	1340	726	549	371
włodawski	3858	719	1197	811	696	435
m. Biała Podlaska	3914	501	1342	850	722	499
Podregion chełmsko-zamojski	44513	9598	14652	8361	7130	4772
biłgorajski	4489	1124	1585	744	585	451
chełmski	6390	1408	2035	1307	1067	573
hrubieszowski	5946	1381	1926	1133	905	601
krasnostawski	5037	1172	1684	944	732	505
tomaszowski	6107	1337	2006	1127	1022	615
zamojski	7215	1882	2425	1243	996	669
m. Chełm	4468	637	1500	925	846	560
m. Zamość	4861	657	1491	938	977	798
Podregion lubelski	37954	6761	12353	7682	6261	4897
lubartowski	6382	1356	2012	1254	1003	757
lubelski	7185	1880	2489	1267	898	651
łęczyński	2669	726	893	464	372	214
świdnicki	4296	759	1375	898	722	542
m. Lublin	17422	2040	5584	3799	3266	2733
Podregion puławski	30463	7634	10008	5343	4466	3012
janowski	3811	1012	1265	625	575	334
kraśnicki	7010	1795	2425	1095	950	745
łukowski	5887	1644	1894	1052	816	481
opolski	4390	1040	1442	839	627	442
puławski	5889	1260	1831	1138	976	684
rycki	3476	883	1151	594	522	326

TABL. 35. BEZROBOTNI WEDŁUG WIEKU, REGIONÓW, WOJEWÓDZTW, PODREGIONÓW I POWIATÓW (cd.)

Stan w końcu grudnia 2013 r.

UNEMPLOYED PERSONS BY AGE, REGIONS, VOIVODSHIPS, SUBREGIONS AND POWIATS (cont.)

As of the end of December 2013

REGIONY WOJEWÓDZTWA PODREGIONY POWIATY	REGIONS VOIVODSHIPS SUBREGIONS POWIATS	Ogółem <i>Total</i>	W wieku <i>By age</i>				55 lat i więcej <i>55 years and more</i>
			24 lata i mniej <i>24 years and less</i>	25—34	35—44	45—54	
w osobach <i>in persons</i>							
PODKARPACKIE		154216	32733	46948	31588	27607	15340
<i>Podregion krośnieński</i>		37820	7437	11554	8121	7068	3640
bieszczadzki		2046	415	595	411	380	245
brzozowski		7342	1426	2079	1653	1530	654
jasielski		10015	1981	3077	2270	1838	849
krośnieński		7137	1456	2291	1508	1235	647
sanocki		5798	1227	1769	1065	1065	672
leski		2878	563	848	625	544	298
m. Krosno		2604	369	895	589	476	275
<i>Podregion przemyski</i>		32733	7058	10314	6633	5705	3023
jarosławski		10044	2186	3257	1983	1630	988
lubaczowski		4409	1061	1364	806	790	388
przemyski		6400	1503	1972	1295	1119	511
przeworski		6809	1643	2237	1332	1092	505
m. Przemyśl		5071	665	1484	1217	1074	631
<i>Podregion rzeszowski</i>		42836	9212	13022	8670	7478	4454
kolbuszowski		4180	990	1119	879	800	392
łańcucki		6391	1403	1919	1243	1149	677
ropczycko-sędziszowski		6344	1580	1994	1332	982	456
rzeszowski		10011	2474	2958	1958	1671	950
strzyżowski		6530	1455	1896	1472	1136	571
m. Rzeszów		9380	1310	3136	1786	1740	1408
<i>Podregion tarnobrzeski</i>		40827	9026	12058	8164	7356	4223
dębicki		8312	2107	2540	1594	1394	677
leżajski		5585	1358	1712	1068	906	541
mielecki		7693	1775	2157	1474	1457	830
niżański		6237	1373	1802	1248	1194	620
stałowowolski		6745	1303	1944	1380	1234	884
tarnobrzeski		3293	690	980	707	574	342
m. Tarnobrzeg		2962	420	923	693	597	329
PODLASKIE		70889	14197	20615	12627	13037	10413
<i>Podregion białostocki</i>		31065	4963	9075	5926	5924	5177
białostocki		8788	1655	2556	1522	1699	1356
sokólski		5043	1226	1392	912	860	653
m. Białostok		17234	2082	5127	3492	3365	3168
<i>Podregion łomżyński</i>		22198	5381	6448	3643	3887	2839
bielski		2485	626	732	343	435	349
hajnowski		2303	341	617	476	504	365
kolneński		3360	1031	977	559	512	281
łomżyński		2726	796	862	434	403	231
siemiatycki		1863	470	507	288	325	273
wysokomazowiecki		2515	758	751	359	371	276
zambrowski		2851	686	864	473	492	336
m. Łomża		4095	673	1138	711	845	728
<i>Podregion suwalski</i>		17626	3853	5092	3058	3226	2397
augustowski		4232	940	1152	748	784	608
grajewski		4165	908	1237	771	721	528
moniecki		2149	606	629	310	340	264
sejneński		1890	420	595	357	317	201

TABL. 35. BEZROBOTNI WEDŁUG WIEKU, REGIONÓW, WOJEWÓDZTW, PODREGIONÓW I POWIATÓW (cd.)

Stan w końcu grudnia 2013 r.

UNEMPLOYED PERSONS BY AGE, REGIONS, VOIVODSHIPS, SUBREGIONS AND POWIATS (cont.)

As of the end of December 2013

REGIONY REGIONS WOJEWÓDZTWA VOIVODSHIPS PODREGIONY SUBREGIONS POWIATY POWIATS	Ogółem Total	W wieku By age				
		24 lata i mniej 24 years and less	25—34	35—44	45—54	55 lat i więcej 55 years and more
		w osobach in persons				
suwalski	1546	427	477	224	247	171
m. Suwałki	3644	552	1002	648	817	625
ŚWIĘTOKRZYSKIE	90124	18016	26973	17767	16036	11332
<i>Podregion kielecki</i>	<i>59003</i>	<i>9978</i>	<i>17146</i>	<i>12296</i>	<i>11510</i>	<i>8073</i>
kielecki	15107	3514	4616	2886	2475	1616
konecki	7802	1467	2192	1720	1492	931
ostrowiecki	9249	1464	2769	1934	1900	1182
skarżyski	7703	1042	2098	1694	1708	1161
starachowicki	6975	1171	1895	1402	1439	1068
m. Kielce	12167	1320	3576	2660	2496	2115
<i>Podregion sandomiersko-jędrzejowski</i>	<i>31121</i>	<i>8038</i>	<i>9827</i>	<i>5471</i>	<i>4526</i>	<i>3259</i>
buski	3459	1004	1093	561	428	373
jędrzejowski	5454	1266	1668	1049	830	641
kazimierski	2292	780	709	349	244	210
opatowski	5675	1424	1772	1039	887	553
pińczowski	1886	552	550	267	284	233
sandomierski	5030	1254	1774	849	678	475
staszowski	4153	1016	1358	742	606	431
włoszczowski	3172	742	903	615	569	343
REGION PÓŁNOCNO-ZACHODNI	315700	57642	88603	63285	58935	47235
LUBUSKIE	59805	10150	16634	12158	11494	9369
<i>Podregion gorzowski</i>	<i>21846</i>	<i>3774</i>	<i>5834</i>	<i>4284</i>	<i>4187</i>	<i>3767</i>
gorzowski	3194	567	845	583	638	561
międzyrzecki	5085	848	1432	1024	981	800
słubicki	2110	568	422	378	354	388
strzelecko-drezdenecki	4777	840	1267	977	968	725
sulęciński	1782	363	487	305	335	292
m. Gorzów Wielkopolski	4898	588	1381	1017	911	1001
<i>Podregion zielonogórski</i>	<i>37959</i>	<i>6376</i>	<i>10800</i>	<i>7874</i>	<i>7307</i>	<i>5602</i>
krośnieński	4248	729	1120	883	853	663
nowosolski	7539	1217	2136	1618	1496	1072
świebodziński	3124	633	886	592	582	431
zielonogórski	4698	822	1405	919	862	690
żagański	5986	996	1697	1287	1146	860
żarski	5547	1020	1550	1113	1025	839
wschowski	2285	466	654	467	406	292
m. Zielona Góra	4532	493	1352	995	937	755
WIELKOPOLSKIE	144832	30068	42082	28800	25495	18387
<i>Podregion kaliski</i>	<i>27365</i>	<i>6307</i>	<i>7717</i>	<i>5485</i>	<i>4715</i>	<i>3141</i>
jarociński	3614	897	1003	740	548	426
kaliski	2585	715	752	436	416	266
kępiński	1392	376	369	225	239	183
krotoszyński	3168	739	924	602	553	350
ostrowski	6628	1459	1917	1335	1185	732
ostrzeszowski	2561	741	681	458	409	272
pleszewski	3406	918	1066	677	466	279
m. Kalisz	4011	462	1005	1012	899	633

TABL. 35. BEZROBOTNI WEDŁUG WIEKU, REGIONÓW, WOJEWÓDZTW, PODREGIONÓW I POWIATÓW (cd.)

Stan w końcu grudnia 2013 r.

UNEMPLOYED PERSONS BY AGE, REGIONS, VOIVODSHIPS, SUBREGIONS AND POWIATS (cont.)

As of the end of December 2013

REGIONY WOJEWÓDZTWA PODREGIONY POWIATY	REGIONS VOIVODSHIPS SUBREGIONS POWIATS	Ogółem <i>Total</i>	W wieku <i>By age</i>				55 lat i więcej <i>55 years and more</i>
			24 lata i mniej <i>24 years and less</i>	25—34	35—44	45—54	
w osobach <i>in persons</i>							
Podregion koniński		40016	9343	12105	8121	6619	3828
gnieźnieński		7762	1639	2223	1526	1419	955
kolski		5553	1464	1626	1093	859	511
koniński		8667	2379	2822	1741	1151	574
słupecki		4256	1101	1279	832	686	358
turecki		3965	866	1323	763	686	327
wrzesiński		4756	1057	1279	929	894	597
m. Konin		5057	837	1553	1237	924	506
Podregion leszczyński		20673	4850	5940	3638	3607	2638
gostyński		3818	914	1183	671	637	413
grodziski		2031	541	529	334	379	248
kościański		2519	599	736	418	419	347
leszczyński		1795	459	529	305	289	213
miedzichodzki		1459	287	388	289	261	234
nowotomyski		1979	514	538	319	358	250
rawicki		2749	704	805	491	442	307
wolsztyński		1542	393	419	241	259	230
m. Leszno		2781	439	813	570	563	396
Podregion pilski		24240	4863	6704	4877	4525	3271
chodzieski		3113	636	871	643	559	404
czarnkowsko-trzcianecki		4715	947	1228	944	903	693
pilski		6795	1164	1841	1428	1327	1035
wągrowiecki		5185	1169	1588	1070	847	511
złotowski		4432	947	1176	792	889	628
Podregion poznański		19008	3473	5510	3715	3417	2893
obornicki		2587	536	756	475	442	378
poznański		7152	935	2093	1508	1357	1259
szamotulski		3481	643	1021	689	612	516
średzki		3458	801	991	625	593	448
śremski		2330	558	649	418	413	292
Podregion m. Poznań		13530	1232	4106	2964	2612	2616
m. Poznań		13530	1232	4106	2964	2612	2616
ZACHODNIOPOMORSKIE		111063	17424	29887	22327	21946	19479
Podregion koszaliński		45576	7331	11924	9140	9244	7937
białogardzki		5017	859	1314	1097	982	765
drawski		5198	843	1377	993	1114	871
kołobrzeski		3673	614	949	671	722	717
koszaliński		5925	951	1626	1175	1216	957
sławieński		4747	819	1161	951	939	877
szczecinecki		7326	1286	1872	1532	1487	1149
świdwiński		4255	752	1137	873	849	644
wąlecki		3507	567	932	744	683	581
m. Koszalin		5928	640	1556	1104	1252	1376
Podregion stargardzki		28220	5270	7855	5502	5400	4193
choszczeński		4412	920	1199	888	827	578
gryficki		5477	969	1590	1044	1078	796
myśliborski		4131	795	1097	782	792	665
pyrzycki		3615	666	1033	732	652	532
stargardzki		7315	1351	2036	1434	1357	1137
łobeski		3270	569	900	622	694	485

TABL. 35. BEZROBOTNI WEDŁUG WIEKU, REGIONÓW, WOJEWÓDZTW, PODREGIONÓW I POWIATÓW (cd.)

Stan w końcu grudnia 2013 r.

UNEMPLOYED PERSONS BY AGE, REGIONS, VOIVODSHIPS, SUBREGIONS AND POWIATS (cont.)

As of the end of December 2013

REGIONY <i>REGIONS</i> WOJEWÓDZTWA <i>VOIVODSHIPS</i> PODREGIONY <i>SUBREGIONS</i> POWIATY <i>POWIATS</i>	Ogółem <i>Total</i>	W wieku <i>By age</i>				
		24 lata i mniej <i>24 years and less</i>	25—34	35—44	45—54	55 lat i więcej <i>55 years and more</i>
w osobach <i>in persons</i>						
Podregion m. Szczecin	18478	1798	4889	3967	3719	4105
m. Szczecin	18478	1798	4889	3967	3719	4105
Podregion szczeciński	18789	3025	5219	3718	3583	3244
goleniowski	4088	691	1081	782	782	752
gryfiński	5538	1090	1549	1101	1020	778
kamieński	3931	601	1108	761	753	708
policki	3740	482	1107	758	710	683
m. Świnoujście	1492	161	374	316	318	323
REGION POŁUDNIOWO-ZACHODNI	205194	32393	55182	40789	40624	36206
DOLNOŚLĄSKIE	153558	23092	41383	30960	30184	27939
Podregion jeleniogórski	35444	5443	9221	7142	7207	6431
bolesławiecki	4000	713	1131	744	720	692
jaworski	4171	700	1173	819	808	671
jeleniogórski	3842	390	945	817	839	851
kamiennogórski	2997	412	759	580	697	549
lubański	3957	616	1001	876	797	667
lwówecki	4039	701	1014	828	779	717
zgorzelecki	4666	772	1221	891	993	789
złotoryjski	4448	841	1248	899	820	640
m. Jelenia Góra	3324	298	729	688	754	855
Podregion legnicko-głogowski	24077	4322	6912	4961	4298	3584
głogowski	4558	842	1392	938	736	650
górowski	3415	647	1057	715	583	413
legnicki	3723	591	1040	765	745	582
lubiński	4184	922	1272	845	654	491
polkowicki	3306	749	847	669	593	448
m. Legnica	4891	571	1304	1029	987	1000
Podregion wałbrzyski	46741	6737	12477	9579	9807	8141
dzierżoniowski	6280	853	1608	1221	1399	1199
kłodzki	15024	2325	3985	3197	3099	2418
świdnicki	8138	1159	2137	1512	1670	1660
wałbrzyski	4339	663	1176	900	888	712
ząbkowicki	5260	855	1274	1179	1100	852
m. Wałbrzych	7700	882	2297	1570	1651	1300
Podregion wrocławski	28744	5190	7931	5534	5149	4940
milicki	2398	526	643	481	409	339
oleśnicki	5993	1105	1613	1208	1129	938
oławski	4456	801	1527	729	736	663
strzeliński	2670	468	686	506	515	495
średzki	2459	414	637	492	462	454
trzebnicki	3973	784	1028	795	654	712
wołowski	3738	702	969	718	705	644
wrocławski	3057	390	828	605	539	695
Podregion m. Wrocław	18552	1400	4842	3744	3723	4843
m. Wrocław	18552	1400	4842	3744	3723	4843
OPOLSKIE	51636	9301	13799	9829	10440	8267
Podregion nyski	25585	4601	6821	5066	5092	4005
brzeski	6905	1078	1812	1434	1449	1132
kluczborski	3178	675	937	577	542	447

TABL. 35. BEZROBOTNI WEDŁUG WIEKU, REGIONÓW, WOJEWÓDZTW, PODREGIONÓW I POWIATÓW (cd.)

Stan w końcu grudnia 2013 r.

UNEMPLOYED PERSONS BY AGE, REGIONS, VOIVODSHIPS, SUBREGIONS AND POWIATS (cont.)

As of the end of December 2013

REGIONY <i>REGIONS</i> WOJEWÓDZTWA <i>VOIVODSHIPS</i> PODREGIONY <i>SUBREGIONS</i> POWIATY <i>POWIATS</i>	Ogółem <i>Total</i>	W wieku <i>By age</i>				
		24 lata i mniej <i>24 years and less</i>	25—34	35—44	45—54	55 lat i więcej <i>55 years and more</i>
w osobach <i>in persons</i>						
namysłowski	2770	599	695	477	577	422
nyski	8966	1463	2363	1887	1805	1448
prudnicki	3766	786	1014	691	719	556
Podregion opolski	26051	4700	6978	4763	5348	4262
głubczycki	3216	616	893	582	652	473
kędzierzyńsko-kozielski	4980	879	1264	932	1112	793
krapkowicki	2591	539	655	481	569	347
oleski	2455	600	667	403	440	345
opolski	5432	1012	1488	963	1078	891
strzelecki	2492	538	624	400	517	413
m. Opole	4885	516	1387	1002	980	1000
REGION PÓLNOCNY	380166	72939	106156	78494	72485	50092
KUJAWSKO-POMORSKIE	150145	29139	42248	31876	28280	18602
Podregion bydgosko-toruński	36471	5832	10317	7682	6987	5653
bydgoski	5460	1096	1505	1087	1072	700
toruński	7345	1581	2208	1580	1226	750
m. Bydgoszcz	14233	1751	3878	2972	2962	2670
m. Toruń	9433	1404	2726	2043	1727	1533
Podregion grudziądzki	42187	9193	11802	8503	7894	4795
brodnicki	4822	1176	1373	941	817	515
chełmiński	4595	968	1266	940	910	511
golubsko-dobrzyński	4274	1065	1271	841	742	355
grudziądzki	3872	862	1042	839	734	395
sępoleński	3597	819	1001	706	645	426
świecki	6350	1494	1709	1337	1129	681
tucholski	3988	1033	1190	716	673	376
wąbrzeski	3166	661	907	667	594	337
m. Grudziądz	7523	1115	2043	1516	1650	1199
Podregion włocławski	71487	14114	20129	15691	13399	8154
aleksandrowski	5049	973	1460	1085	910	621
inowrocławski	15198	2856	4328	3294	2906	1814
lipnowski	7315	1803	2177	1603	1140	592
mogileński	4028	940	1162	868	681	377
nakielski	6703	1452	1851	1367	1232	801
radziejowski	4309	1025	1245	875	754	410
rypiński	3645	897	1052	662	642	392
włocławski	9190	1671	2601	2110	1831	977
żniński	5907	1214	1651	1278	1112	652
m. Włocławek	10143	1283	2602	2549	2191	1518
POMORSKIE	114148	21566	31686	23313	21367	16216
Podregion gdański	24916	5828	6865	4891	4327	3005
gdański	3428	559	1000	726	627	516
kartuski	5060	1674	1282	826	774	504
nowodworski	3623	672	1022	754	708	467
pucki	3713	780	928	755	750	500
wejherowski	9092	2143	2633	1830	1468	1018

TABL. 35. BEZROBOTNI WEDŁUG WIEKU, REGIONÓW, WOJEWÓDZTW, PODREGIONÓW I POWIATÓW (dok.)

Stan w końcu grudnia 2013 r.

UNEMPLOYED PERSONS BY AGE, REGIONS, VOIVODSHIPS, SUBREGIONS AND POWIATS (cont.)

As of the end of December 2013

REGIONY WOJEWÓDZTWA PODREGIONY POWIATY	REGIONS VOIVODSHIPS SUBREGIONS POWIATS	Ogółem <i>Total</i>	W wieku <i>By age</i>				55 lat i więcej <i>55 years and more</i>
			24 lata i mniej <i>24 years and less</i>	25—34	35—44	45—54	
			w osobach <i>in persons</i>				
Podregion słupski		36206	6945	10023	7242	7010	4986
bytowski		7206	1613	2028	1372	1339	854
chojnicki		7421	1650	2048	1527	1355	841
człuchowski		4927	969	1276	958	1060	664
łęborski		4634	918	1267	907	891	651
słupski		7242	1177	2066	1477	1416	1106
m. Słupsk		4776	618	1338	1001	949	870
Podregion starogardzki		31643	6745	8806	6255	5898	3939
kościerski		4117	1152	1170	725	669	401
kwidzyński		5386	1023	1574	1049	1012	728
malborski		4952	878	1314	1074	1000	686
starogardzki		8369	1879	2319	1621	1562	988
tczewski		5490	1148	1539	1069	987	747
sztumski		3329	665	890	717	668	389
Podregion trójmiejski		21383	2048	5992	4925	4132	4286
m. Gdańsk		13900	1348	3784	3182	2670	2916
m. Gdynia		6567	635	1943	1529	1264	1196
m. Sopot		916	65	265	214	198	174
WARMIŃSKO-MAZURSKIE		115873	22234	32222	23305	22838	15274
Podregion elbląski		42688	8475	12004	8844	8109	5256
braniewski		4861	953	1270	1064	1005	569
działdowski		6536	1348	1904	1322	1251	711
elbląski		6116	1220	1802	1249	1097	748
iławski		4272	1144	1181	785	704	458
nowomiejski		3899	1005	1112	812	659	311
ostródzki		9114	1718	2479	1935	1853	1129
m. Elbląg		7890	1087	2256	1677	1540	1330
Podregion ełcki		26273	5090	7154	5118	5277	3634
ełcki		8201	1533	2350	1601	1549	1168
giżycki		3717	750	1028	684	700	555
olecki		3271	601	925	586	692	467
piski		6306	1258	1581	1351	1386	730
gołdapski		2394	489	612	451	478	364
węgorzewski		2384	459	658	445	472	350
Podregion olsztyński		46912	8669	13064	9343	9452	6384
bartoszycki		6802	1261	1883	1300	1474	884
ketrzyński		6618	1276	1743	1365	1393	841
lidzbarski		4189	815	1071	866	872	565
mrażowski		4258	801	1151	786	907	613
nidzicki		2432	504	686	529	460	253
olsztyński		8949	1685	2433	1816	1766	1249
szczycieński		6342	1393	1781	1231	1159	778
m. Olsztyn		7322	934	2316	1450	1421	1201

TABL. 36. BEZROBOTNI WEDŁUG POZIOMU WYKSZTAŁCENIA, REGIONÓW, WOJEWÓDZTW, PODREGIONÓW I POWIATÓW

Stan w końcu grudnia 2013 r.

UNEMPLOYED PERSONS BY EDUCATIONAL LEVEL, REGIONS, VOIVODSHIPS, SUBREGIONS AND POWIATS

As of the end of December 2013

REGIONY REGIONS WOJEWÓDZTWA VOIVODSHIPS PODREGIONY SUBREGIONS POWIATY POWIATS	Ogółem Total	Z wykształceniem By educational level				
		wyższym tertiary	średnim zawodowym ^a vocational secondary ^a	średnim ogólno- kształcącym general secondary	zasadniczym zawodowym basic vocational	gimnazjalnym, podstawowym i niepełnym podstawowym lower second- ary, primary and incomplete primary
w osobach in persons						
POLSKA POLAND	2157883	258815	476074	228802	605664	588528
REGION CENTRALNY	434822	56124	94116	49616	110077	124889
ŁÓDZKIE	151626	16515	31003	17223	38386	48499
<i>Podregion łódzki</i>	<i>24342</i>	<i>2357</i>	<i>4682</i>	<i>2825</i>	<i>6355</i>	<i>8123</i>
łódzki wschodni	3475	365	732	439	893	1046
pabianicki	7552	754	1361	867	1950	2620
zgierski	11487	1091	2219	1303	2970	3904
brzeziński	1828	147	370	216	542	553
<i>Podregion m. Łódź</i>	<i>42180</i>	<i>4958</i>	<i>7718</i>	<i>4879</i>	<i>8245</i>	<i>16380</i>
m. Łódź	42180	4958	7718	4879	8245	16380
<i>Podregion piotrkowski</i>	<i>37486</i>	<i>4261</i>	<i>8375</i>	<i>4081</i>	<i>10132</i>	<i>10637</i>
bełchatowski	7576	950	1618	899	1954	2155
opoczyński	5350	567	1210	714	1519	1340
piotrkowski	4425	519	1012	472	1027	1395
radomszczański	7309	804	1608	728	2077	2092
tomaszowski	8322	805	1970	711	2607	2229
m. Piotrków Trybunalski	4504	616	957	557	948	1426
<i>Podregion sieradzki</i>	<i>27342</i>	<i>2855</i>	<i>5864</i>	<i>3137</i>	<i>8257</i>	<i>7229</i>
łaski	3769	306	847	413	1218	985
pajęczański	2861	341	557	275	922	766
poddębicki	2699	190	570	253	725	961
sieradzki	7378	897	1600	940	2097	1844
wieluński	4294	495	909	414	1495	981
wieruszowski	2014	215	487	196	687	429
zduńskowolski	4327	411	894	646	1113	1263
<i>Podregion skierniewicki</i>	<i>20276</i>	<i>2084</i>	<i>4364</i>	<i>2301</i>	<i>5397</i>	<i>6130</i>
kutnowski	7472	664	1419	845	2017	2527
łęczycki	3567	285	634	509	914	1225
łowicki	3589	370	973	311	1052	883
rawski	1998	216	512	190	528	552
skierniewicki	1397	165	342	139	377	374
m. Skierniewice	2253	384	484	307	509	569
MAZOWIECKIE	283196	39609	63113	32393	71691	76390
<i>Podregion ciechanowsko-płocki</i>	<i>46745</i>	<i>4718</i>	<i>9782</i>	<i>4962</i>	<i>13328</i>	<i>13955</i>
ciechanowski	5912	567	1171	616	1867	1691
gostyniński	4456	375	873	572	1101	1535
mławski	4831	459	1075	584	1442	1271
płocki	8198	825	1620	639	2365	2749
płoński	6205	502	918	919	1799	2067
sierpecki	4678	446	1251	366	1347	1268
żuromiński	4127	365	878	449	1344	1091
m. Płock	8338	1179	1996	817	2063	2283
<i>Podregion ostrołęcko-siedlecki</i>	<i>50293</i>	<i>5680</i>	<i>11510</i>	<i>6752</i>	<i>13861</i>	<i>12490</i>
łosicki	1907	261	485	194	495	472
makowski	4904	306	1002	889	1531	1176
ostrołęcki	6158	611	1713	621	1688	1525

^a Łącznie ze szkołami policealnymi.
^a Including post secondary schools.

TABL. 36. BEZROBOTNI WEDŁUG POZIOMU WYKSZTAŁCENIA, REGIONÓW, WOJEWÓDZTW, PODREGIONÓW I POWIATÓW (cd.)

Stan w końcu grudnia 2013 r.

UNEMPLOYED PERSONS BY EDUCATIONAL LEVEL, REGIONS, VOIVODSHIPS, SUBREGIONS AND POWIATS (cont.)

As of the end of December 2013

REGIONY REGIONS WOJEWÓDZTWA VOIVODSHIPS PODREGIONY SUBREGIONS POWIATY POWIATS	Ogółem Total	Z wykształceniem By educational level				
		wyższym tertiary	średnim zawodowym ^a vocational secondary ^a	średnim ogólno- kształcącym general secondary	zasadniczym zawodowym basic vocational	gimnazjalnym, podstawowym i niepełnym podstawowym lower sec- ondary, primary and incomplete primary
		w osobach in persons				
ostrowski	5157	506	1278	639	1438	1296
przasnyski	3797	355	795	482	960	1205
pułtuski	4915	443	953	747	1427	1345
siedlecki	3897	544	791	514	1158	890
sokołowski	2900	435	659	366	724	716
węgrowski	4088	336	735	777	1284	956
wyszkowski	4221	413	982	553	1127	1146
m. Ostrołęka	4067	595	1130	453	1085	804
m. Siedlce	4282	875	987	517	944	959
Podregion radomski	63336	7059	13540	6060	19300	17377
białobrzeski	2111	185	472	218	656	580
kozienicki	4974	499	936	535	1592	1412
lipski	2796	307	586	430	889	584
przysuski	5594	443	1347	594	1813	1397
radomski	16983	1634	3607	1317	5416	5009
szydlowiecki	6183	457	1359	603	2272	1492
zwoleński	3566	361	701	406	1037	1061
m. Radom	21129	3173	4532	1957	5625	5842
Podregion m. st. Warszawa	54842	14101	13131	6436	7933	13241
m. st. Warszawa	54842	14101	13131	6436	7933	13241
Podregion warszawski-wschodni	38387	4088	8464	4588	10427	10820
garwoliński	6429	463	1513	694	2228	1531
legionowski	5051	703	1145	699	1092	1412
miński	5886	732	1462	659	1665	1368
nowodworski	3818	316	681	413	1047	1361
otwocki	4332	611	932	554	1049	1186
wołomiński	12871	1263	2731	1569	3346	3962
Podregion warszawski-zachodni	29593	3963	6686	3595	6842	8507
grodziski	2505	410	550	311	597	637
grójecki	3541	301	844	525	826	1045
piaseczyński	6052	1033	1379	659	1193	1788
pruszkowski	5505	958	1312	668	1150	1417
sochaczewski	4031	370	889	443	1151	1178
warszawski zachodni	3540	507	836	377	812	1008
żyrardowski	4419	384	876	612	1113	1434
REGION POŁUDNIOWY	372730	48444	87474	38074	107046	91692
MAŁOPOLSKIE	164434	22902	40612	18865	48131	33924
Podregion krakowski	30427	3827	7822	3785	8946	6047
bocheński	4346	567	1185	600	1283	711
krakowski	9872	1361	2497	1126	2859	2029
miechowski	2534	301	867	325	507	534
myślenicki	6320	780	1486	847	2101	1106
proszowicki	2408	215	618	396	635	544
wielicki	4947	603	1169	491	1561	1123
Podregion m. Kraków	24685	5888	5624	2804	4607	5762
m. Kraków	24685	5888	5624	2804	4607	5762

^a Łącznie ze szkołami policealnymi.
^a Including post secondary schools.

TABL. 36. BEZROBOTNI WEDŁUG POZIOMU WYKSZTAŁCENIA, REGIONÓW, WOJEWÓDZTW, PODREGIONÓW I POWIATÓW (cd.)

Stan w końcu grudnia 2013 r.

UNEMPLOYED PERSONS BY EDUCATIONAL LEVEL, REGIONS, VOIVODSHIPS, SUBREGIONS AND POWIATS (cont.)

As of the end of December 2013

REGIONY REGIONS WOJEWÓDZTWA VOIVODSHIPS PODREGIONY SUBREGIONS POWIATY POWIATS	Ogółem Total	Z wykształceniem By educational level					gimnazjalnym, podstawowym i niepełnym podstawowym lower second- ary, primary and incomplete primary
		wyższym tertiary	średnim zawodowym ^a vocational secondary ^a	średnim ogólno- kształcącym general secondary	zasadniczym zawodowym basic vocational		
w osobach in persons							
Podregion nowosądecki	49428	5584	12476	5497	16027	9844	
gorlicki	6901	858	2264	499	2396	884	
limanowski	10569	972	2731	1391	3476	1999	
nowosądecki	13298	1648	3711	1271	4687	1981	
nowotarski	9939	918	1720	1332	3044	2925	
tatrzański	3888	366	758	388	1139	1237	
m. Nowy Sącz	4833	822	1292	616	1285	818	
Podregion oświęcimski	33062	3999	8231	3684	9926	7222	
chrzanowski	6994	954	1731	823	1809	1677	
olkuski	7157	1023	2143	808	1764	1419	
oświęcimski	7153	902	1612	782	2325	1532	
suski	4027	412	919	504	1288	904	
wadowicki	7731	708	1826	767	2740	1690	
Podregion tarnowski	26832	3604	6459	3095	8625	5049	
brzeski	4864	610	1298	492	1642	822	
dąbrowski	5079	488	1016	641	1873	1061	
tarnowski	11006	1453	2752	1192	3614	1995	
m. Tarnów	5883	1053	1393	770	1496	1171	
ŚLĄSKIE	208296	25542	46862	19209	58915	57768	
Podregion bielski	28151	3445	6340	2541	9179	6646	
bielski	5816	729	1322	410	2050	1305	
cieszyński	7711	834	1681	703	2626	1867	
żywiecki	8347	815	1867	812	2846	2007	
m. Bielsko-Biała	6277	1067	1470	616	1657	1467	
Podregion bytomski	24206	2100	5258	2054	6953	7841	
lubliniecki	3641	378	818	395	1156	894	
tarnogórski	6078	686	1611	499	1742	1540	
m. Bytom	11571	752	2161	919	3148	4591	
m. Piekary Śląskie	2916	284	668	241	907	816	
Podregion częstochowski	35374	5227	8783	2820	9953	8591	
częstochowski	9805	1143	2403	694	3081	2484	
kłobucki	4943	593	1214	335	1687	1114	
myszkowski	5134	740	1305	511	1393	1185	
m. Częstochowa	15492	2751	3861	1280	3792	3808	
Podregion gliwicki	20060	2205	3960	2048	4970	6877	
gliwicki	3945	411	837	385	1175	1137	
m. Gliwice	7593	1147	1578	817	1773	2278	
m. Zabrze	8522	647	1545	846	2022	3462	
Podregion katowicki	29193	3221	5806	2436	7811	9919	
m. Chorzów	4955	353	852	349	1366	2035	
m. Katowice	11332	1673	2379	1097	2660	3523	
m. Mysłowice	2807	322	661	245	870	709	
m. Ruda Śląska	4392	410	817	348	1253	1564	
m. Siemianowice Śląskie	3213	291	642	267	943	1070	
m. Świętochłowice	2494	172	455	130	719	1018	
Podregion rybnicki	21990	2550	4566	2176	6366	6332	
raciborski	3126	386	708	237	847	948	
rybnicki	2288	248	430	183	749	678	
wodzisławski	5658	633	1324	466	1795	1440	

^a Łącznie ze szkołami policealnymi.

^a Including post secondary schools.

TABL. 36. BEZROBOTNI WEDŁUG POZIOMU WYKSZTAŁCENIA, REGIONÓW, WOJEWÓDZTW, PODREGIONÓW I POWIATÓW (cd.)

Stan w końcu grudnia 2013 r.

UNEMPLOYED PERSONS BY EDUCATIONAL LEVEL, REGIONS, VOIVODSHIPS, SUBREGIONS AND POWIATS (cont.)

As of the end of December 2013

REGIONY REGIONS WOJEWÓDZTWA VOIVODSHIPS PODREGIONY SUBREGIONS POWIATY POWIATS	Ogółem Total	Z wykształceniem By educational level				
		wyższym tertiary	średnim zawodowym ^a vocational secondary ^a	średnim ogólno- kształcącym general secondary	zasadniczym zawodowym basic vocational	gimnazjalnym, podstawowym i niepełnym podstawowym lower sec- ondary, primary and incomplete primary
w osobach in persons						
m. Jastrzębie-Zdrój	4170	427	807	560	1117	1259
m. Rybnik	4792	597	876	512	1321	1486
m. Żory	1956	259	421	218	537	521
Podregion sosnowiecki	36924	5167	9375	3767	9800	8815
będziński	8264	1039	2017	806	1847	2555
zawierciański	7581	1124	2134	715	2281	1327
m. Dąbrowa Górnicza	6925	995	1773	604	1945	1608
m. Jaworzno	3206	501	764	522	782	637
m. Sosnowiec	10948	1508	2687	1120	2945	2688
Podregion tyski	12398	1627	2774	1367	3883	2747
mikołowski	3273	370	699	354	1257	593
pszczyński	3321	424	696	392	980	829
bieruńsko-lędziński	1611	231	365	173	479	363
m. Tychy	4193	602	1014	448	1167	962
REGION WSCHODNI	449271	64722	111537	49927	122769	100316
LUBELSKIE	134042	20272	33016	16102	33345	31307
Podregion bialski	21112	2847	4777	2579	5716	5193
bialski	7019	965	1625	784	2010	1635
parczewski	2281	268	586	252	539	636
radzyński	4040	420	836	525	1049	1210
włodawski	3858	372	865	539	1124	958
m. Biała Podlaska	3914	822	865	479	994	754
Podregion chełmsko-zamojski	44513	6577	11265	5243	10908	10520
biłgorajski	4489	923	1137	539	1074	816
chełmski	6390	762	1558	660	1598	1812
hrubieszowski	5946	590	1440	807	1547	1562
krasnostawski	5037	680	1432	558	1147	1220
tomaszowski	6107	849	1398	708	1479	1673
zamojski	7215	926	1798	827	2032	1632
m. Chełm	4468	992	1232	544	820	880
m. Zamość	4861	855	1270	600	1211	925
Podregion lubelski	37954	6804	9490	4316	8596	8748
lubartowski	6382	708	1491	719	1986	1478
lubelski	7185	1048	1957	786	1839	1555
łęczyński	2669	414	751	310	578	616
świdnicki	4296	710	1174	480	1078	854
m. Lublin	17422	3924	4117	2021	3115	4245
Podregion puławski	30463	4044	7484	3964	8125	6846
janowski	3811	558	936	532	944	841
kraśnicki	7010	831	1702	1064	1629	1784
lukowski	5887	807	1177	868	1693	1342
opolski	4390	505	1177	487	1215	1006
puławski	5889	908	1525	580	1638	1238
rycki	3476	435	967	433	1006	635

^a Łącznie ze szkołami policealnymi.
^a Including post secondary schools.

TABL. 36. BEZROBOTNI WEDŁUG POZIOMU WYKSZTAŁCENIA, REGIONÓW, WOJEWÓDZTW, PODREGIONÓW I POWIATÓW (cd.)

Stan w końcu grudnia 2013 r.

UNEMPLOYED PERSONS BY EDUCATIONAL LEVEL, REGIONS, VOIVODSHIPS, SUBREGIONS AND POWIATS (cont.)

As of the end of December 2013

REGIONY REGIONS WOJEWÓDZTWA VOIVODSHIPS PODREGIONY SUBREGIONS POWIATY POWIATS	Ogółem Total	Z wykształceniem By educational level				
		wyższym tertiary	średnim zawodowym ^a vocational secondary ^a	średnim ogólno- kształcącym general secondary	zasadniczym zawodowym basic vocational	gimnazjalnym, podstawowym i niepełnym podstawowym lower secon- dary, primary and incomplete primary
		w osobach in persons				
PODKARPACKIE	154216	21146	39036	15841	46739	31454
<i>Podregion krośnieński</i>	<i>37820</i>	<i>4840</i>	<i>10022</i>	<i>3107</i>	<i>12206</i>	<i>7645</i>
bieszczadzki	2046	198	452	233	645	518
brzozowski	7342	711	1876	459	2696	1600
jasielski	10015	1145	2654	842	3233	2141
krośnieński	7137	1042	1947	502	2342	1304
sanocki	5798	874	1530	529	1795	1070
leski	2878	290	812	252	872	652
m. Krosno	2604	580	751	290	623	360
<i>Podregion przemyski</i>	<i>32733</i>	<i>4524</i>	<i>7460</i>	<i>3988</i>	<i>9522</i>	<i>7239</i>
jarosławski	10044	1541	2330	970	2992	2211
lubaczowski	4409	594	875	572	1494	874
przemyski	6400	678	1565	712	1894	1551
przeworski	6809	944	1482	957	2001	1425
m. Przemyśl	5071	767	1208	777	1141	1178
<i>Podregion rzeszowski</i>	<i>42836</i>	<i>6253</i>	<i>11748</i>	<i>4041</i>	<i>12477</i>	<i>8317</i>
kolbuszowski	4180	394	1134	316	1555	781
łańcucki	6391	857	1832	588	2056	1058
ropczycko-sędziszowski	6344	656	1981	543	1911	1253
rzeszowski	10011	1296	2709	937	2748	2321
strzyżowski	6530	632	1785	558	2449	1106
m. Rzeszów	9380	2418	2307	1099	1758	1798
<i>Podregion tarnobrzeski</i>	<i>40827</i>	<i>5529</i>	<i>9806</i>	<i>4705</i>	<i>12534</i>	<i>8253</i>
dębicki	8312	1049	2201	1064	2476	1522
leżajski	5585	683	1326	630	1882	1064
mielecki	7693	891	1552	1057	2729	1464
niżański	6237	783	1487	642	1846	1479
stalowowolski	6745	1002	1696	685	1785	1577
tarnobrzeski	3293	489	789	295	1015	705
m. Tarnobrzeg	2962	632	755	332	801	442
PODLASKIE	70889	9874	16636	8427	17063	18889
<i>Podregion białostocki</i>	<i>31065</i>	<i>5104</i>	<i>7504</i>	<i>3625</i>	<i>7056</i>	<i>7776</i>
białostocki	8788	1089	2198	911	2226	2364
sokólski	5043	450	1345	691	1250	1307
m. Białostok	17234	3565	3961	2023	3580	4105
<i>Podregion łomżyński</i>	<i>22198</i>	<i>2891</i>	<i>5008</i>	<i>2708</i>	<i>5610</i>	<i>5981</i>
bielski	2485	428	558	368	516	615
hajnowski	2303	293	489	269	573	679
kolneński	3360	315	634	502	942	967
łomżyński	2726	323	680	255	741	727
siemiatycki	1863	254	382	207	430	590
wysokomazowiecki	2515	268	763	254	681	549
zambrowski	2851	327	503	441	760	820
m. Łomża	4095	683	999	412	967	1034
<i>Podregion suwalski</i>	<i>17626</i>	<i>1879</i>	<i>4124</i>	<i>2094</i>	<i>4397</i>	<i>5132</i>
augustowski	4232	443	981	488	1217	1103
grajewski	4165	357	973	487	1099	1249
moniecki	2149	165	473	275	496	740

^a Łącznie ze szkołami policealnymi.

^a Including post secondary schools.

TABL. 36. BEZROBOTNI WEDŁUG POZIOMU WYKSZTAŁCENIA, REGIONÓW, WOJEWÓDZTW, PODREGIONÓW I POWIATÓW (cd.)

Stan w końcu grudnia 2013 r.

UNEMPLOYED PERSONS BY EDUCATIONAL LEVEL, REGIONS, VOIVODSHIPS, SUBREGIONS AND POWIATS (cont.)

As of the end of December 2013

REGIONY REGIONS WOJEWÓDZTWA VOIVODSHIPS PODREGIONY SUBREGIONS POWIATY POWIATS	Ogółem Total	Z wykształceniem By educational level				
		wyższym tertiary	średnim zawodowym ^a vocational secondary ^a	średnim ogólno- kształcącym general secondary	zasadniczym zawodowym basic vocational	gimnazjalnym, podstawowym i niepełnym podstawowym lower sec- ondary, primary and incomplete primary
w osobach in persons						
sejneński	1890	182	508	283	387	530
suwalski	1546	169	358	162	377	480
m. Suwałki	3644	563	831	399	821	1030
ŚWIĘTOKRZYSKIE	90124	13430	22849	9557	25622	18666
<i>Podregion kielecki</i>	<i>59003</i>	<i>9057</i>	<i>14919</i>	<i>6017</i>	<i>16658</i>	<i>12352</i>
kielecki	15107	2239	3810	1435	4348	3275
konecki	7802	957	1998	761	2365	1721
ostrowiecki	9249	1245	2262	1013	2611	2118
skarżyski	7703	947	2150	765	2365	1476
starachowicki	6975	831	1675	730	2268	1471
m. Kielce	12167	2838	3024	1313	2701	2291
<i>Podregion sandomiersko-jędrzejowski</i>	<i>31121</i>	<i>4373</i>	<i>7930</i>	<i>3540</i>	<i>8964</i>	<i>6314</i>
buski	3459	518	930	360	980	671
jędrzejowski	5454	858	1541	533	1420	1102
kazimierski	2292	196	808	289	550	449
opatowski	5675	480	1076	816	2021	1282
pińczowski	1886	287	520	280	488	311
sandomierski	5030	903	1300	432	1388	1007
staszowski	4153	713	970	462	1239	769
włoszczowski	3172	418	785	368	878	723
REGION PÓLNO-CNO-ZACHODNI	315700	32913	65522	31129	94306	91830
LUBUSKIE	59805	5539	12785	5479	18424	17578
<i>Podregion gorzowski</i>	<i>21846</i>	<i>2162</i>	<i>4385</i>	<i>1944</i>	<i>6690</i>	<i>6665</i>
gorzowski	3194	319	548	277	900	1150
międzyrzecki	5085	369	1048	356	1754	1558
słubicki	2110	152	485	216	628	629
strzelecko-drezdenecki	4777	303	898	387	1656	1533
sulęciński	1782	133	370	151	604	524
m. Gorzów Wielkopolski	4898	886	1036	557	1148	1271
<i>Podregion zielonogórski</i>	<i>37959</i>	<i>3377</i>	<i>8400</i>	<i>3535</i>	<i>11734</i>	<i>10913</i>
krośnieński	4248	244	883	482	1454	1185
nowosolski	7539	490	1622	691	2339	2397
świebodziński	3124	234	618	288	1068	916
zielonogórski	4698	475	984	398	1487	1354
żagański	5986	434	1394	493	1933	1732
żarski	5547	409	1299	500	1616	1723
wschowski	2285	182	429	179	811	684
m. Zielona Góra	4532	909	1171	504	1026	922
WIELKOPOLSKIE	144832	16839	32083	13795	45418	36697
<i>Podregion kaliski</i>	<i>27365</i>	<i>3192</i>	<i>6765</i>	<i>2720</i>	<i>9005</i>	<i>5683</i>
jarociński	3614	342	960	323	1280	709
kaliski	2585	393	588	172	752	680
kępiński	1392	148	369	127	459	289
krotoszyński	3168	329	813	340	1114	572
ostrowski	6628	798	1460	894	2284	1192

^a Łącznie ze szkołami policealnymi.
^a Including post secondary schools.

TABL. 36. BEZROBOTNI WEDŁUG POZIOMU WYKSZTAŁCENIA, REGIONÓW, WOJEWÓDZTW, PODREGIONÓW I POWIATÓW (cd.)

Stan w końcu grudnia 2013 r.

UNEMPLOYED PERSONS BY EDUCATIONAL LEVEL, REGIONS, VOIVODSHIPS, SUBREGIONS AND POWIATS (cont.)

As of the end of December 2013

REGIONY REGIONS WOJEWÓDZTWA VOIVODSHIPS PODREGIONY SUBREGIONS POWIATY POWIATS	Ogółem Total	Z wykształceniem By educational level				
		wyższym tertiary	średnim zawodowym ^a vocational secondary ^a	średnim ogólno- kształcącym general secondary	zasadniczym zawodowym basic vocational	gimnazjalnym, podstawowym i niepełnym podstawowym lower second- ary, primary and incomplete primary
w osobach in persons						
ostrzeszowski	2561	260	842	180	860	419
pleszewski	3406	352	873	340	1218	623
m. Kalisz	4011	570	860	344	1038	1199
Podregion koniński	40016	4339	9008	3743	12675	10251
gnieźnieński	7762	662	1458	784	2761	2097
kolski	5553	580	1279	499	1741	1454
koniński	8667	988	1990	822	2740	2127
słupecki	4256	420	998	367	1454	1017
turecki	3965	532	940	350	1130	1013
wrzesiński	4756	452	1036	380	1567	1321
m. Konin	5057	705	1307	541	1282	1222
Podregion leszczyński	20673	2061	4596	1892	7245	4879
gostyński	3818	311	832	345	1386	944
grodziski	2031	111	392	198	866	464
kościański	2519	321	582	216	854	546
leszczyński	1795	212	395	140	612	436
miedzichodzki	1459	106	344	122	488	399
nowotomyski	1979	165	360	216	762	476
rawicki	2749	250	675	234	1007	583
wolsztyński	1542	168	351	144	544	335
m. Leszno	2781	417	665	277	726	696
Podregion pilski	24240	1877	5388	1927	7786	7262
chodzieski	3113	231	628	228	1178	848
czarnkowsko-trzcianecki	4715	375	1067	339	1494	1440
pilski	6795	661	1663	558	2031	1882
wągrowiecki	5185	310	982	527	1721	1645
złotowski	4432	300	1048	275	1362	1447
Podregion poznański	19008	2250	3786	1809	6005	5158
obornicki	2587	179	570	197	886	755
poznański	7152	1276	1408	747	1863	1858
szamotulski	3481	310	748	327	1261	835
średzki	3458	246	617	306	1216	1073
śremski	2330	239	443	232	779	637
Podregion m. Poznań	13530	3120	2540	1704	2702	3464
m. Poznań	13530	3120	2540	1704	2702	3464
ZACHODNIOPOMORSKIE	111063	10535	20654	11855	30464	37555
Podregion koszaliński	45576	3445	8615	4502	12944	16070
białogardzki	5017	256	842	446	1440	2033
drawski	5198	267	901	563	1660	1807
kołobrzeski	3673	329	823	315	1176	1030
koszaliński	5925	367	901	498	1606	2553
ślawieński	4747	335	801	518	1456	1637
szczecinecki	7326	513	1565	784	1978	2486
świdwiński	4255	217	770	410	1333	1525
wałecki	3507	285	780	306	949	1187
m. Koszalin	5928	876	1232	662	1346	1812

^a Łącznie ze szkołami policealnymi.
^a Including post secondary schools.

TABL. 36. BEZROBOTNI WEDŁUG POZIOMU WYKSZTAŁCENIA, REGIONÓW, WOJEWÓDZTW, PODREGIONÓW I POWIATÓW (cd.)

Stan w końcu grudnia 2013 r.

UNEMPLOYED PERSONS BY EDUCATIONAL LEVEL, REGIONS, VOIVODSHIPS, SUBREGIONS AND POWIATS (cont.)

As of the end of December 2013

REGIONY REGIONS WOJEWÓDZTWA VOIVODSHIPS PODREGIONY SUBREGIONS POWIATY POWIATS	Ogółem Total	Z wykształceniem By educational level				
		wyższym tertiary	średnim zawodowym ^a vocational secondary ^a	średnim ogólno- kształcącym general secondary	zasadniczym zawodowym basic vocational	gimnazjalnym, podstawowym i niepełnym podstawowym lower sec- ondary, primary and incomplete primary
w osobach in persons						
Podregion stargardzki	28220	2126	4975	3281	8247	9591
choszczeński	4412	282	677	530	1372	1551
gryficki	5477	375	908	812	1707	1675
myśliborski	4131	314	832	296	1179	1510
pyrzycki	3615	239	671	382	1146	1177
stargardzki	7315	742	1423	864	1861	2425
łobeski	3270	174	464	397	982	1253
Podregion m. Szczecin	18478	3246	3675	2046	4435	5076
m. Szczecin	18478	3246	3675	2046	4435	5076
Podregion szczeciński	18789	1718	3389	2026	4838	6818
goleniowski	4088	365	721	490	978	1534
gryfiński	5538	420	942	593	1632	1951
kamieński	3931	268	762	436	1016	1449
policki	3740	501	654	361	877	1347
m. Świnoujście	1492	164	310	146	335	537
REGION POŁUDNIOWO-ZACHODNI	205194	22316	42769	19898	59381	60830
DOLNOŚLĄSKIE	153558	16653	32312	14804	44270	45519
Podregion jeleniogórski	35444	2749	6862	3046	11283	11504
bolesławiecki	4000	386	877	381	1302	1054
jaworski	4171	359	825	337	1294	1356
jeleniogórski	3842	324	689	294	1170	1365
kamiennogórski	2997	226	452	254	1228	837
lubański	3957	246	912	269	1229	1301
lwówecki	4039	233	760	374	1256	1416
zgorzelecki	4666	314	906	448	1299	1699
złotoryjski	4448	316	760	373	1542	1457
m. Jelenia Góra	3324	345	681	316	963	1019
Podregion legnicko-głogowski	24077	2775	5048	2294	6954	7006
głogowski	4558	636	1090	463	1276	1093
górowski	3415	237	722	298	1114	1044
legnicki	3723	299	774	256	1208	1186
lubiński	4184	690	899	473	1005	1117
połkowicki	3306	290	586	344	971	1115
m. Legnica	4891	623	977	460	1380	1451
Podregion wałbrzyski	46741	3923	9983	4323	13364	15148
dzierżoniowski	6280	470	1433	602	1738	2037
kłodzki	15024	1078	3311	1619	4279	4737
świdnicki	8138	856	1746	643	2466	2427
wałbrzyski	4339	352	763	344	1247	1633
ząbkowicki	5260	434	1236	505	1569	1516
m. Wałbrzych	7700	733	1494	610	2065	2798
Podregion wrocławski	28744	2587	5981	3204	8991	7981
milicki	2398	139	456	278	916	609
oleśnicki	5993	488	1239	651	1994	1621
oławski	4456	368	1203	600	1003	1282
strzeliński	2670	208	541	299	860	762
średzki	2459	175	374	216	769	925
trzebnicki	3973	389	796	410	1402	976
wołowski	3738	274	748	472	1256	988
wrocławski	3057	546	624	278	791	818

^a Łącznie ze szkołami policealnymi.
^a Including post secondary schools.

TABL. 36. BEZROBOTNI WEDŁUG POZIOMU WYKSZTAŁCENIA, REGIONÓW, WOJEWÓDZTW, PODREGIONÓW I POWIATÓW (cd.)

Stan w końcu grudnia 2013 r.

UNEMPLOYED PERSONS BY EDUCATIONAL LEVEL, REGIONS, VOIVODSHIPS, SUBREGIONS AND POWIATS (cont.)

As of the end of December 2013

REGIONY REGIONS WOJEWÓDZTWA VOIVODSHIPS PODREGIONY SUBREGIONS POWIATY POWIATS	Ogółem Total	Z wykształceniem By educational level				
		wyższym tertiary	średnim zawodowym ^a vocational secondary ^a	średnim ogólno- kształcącym general secondary	zasadniczym zawodowym basic vocational	gimnazjalnym, podstawowym i niepełnym podstawowym lower second- ary, primary and incomplete primary
w osobach in persons						
Podregion m. Wrocław	18552	4619	4438	1937	3678	3880
m. Wrocław	18552	4619	4438	1937	3678	3880
OPOLSKIE	51636	5663	10457	5094	15111	15311
Podregion nyski	25585	2498	5519	2503	7761	7304
brzeski	6905	668	1746	542	2013	1936
kluczborski	3178	354	733	360	867	864
namysłowski	2770	207	558	310	896	799
nyski	8966	945	1780	907	2721	2613
prudnicki	3766	324	702	384	1264	1092
Podregion opolski	26051	3165	4938	2591	7350	8007
głubczycki	3216	240	553	351	929	1143
kędzierzyńsko-kozielski	4980	435	958	417	1411	1759
krapkowicki	2591	271	451	228	775	866
oleski	2455	317	596	204	769	569
opolski	5432	558	955	536	1776	1607
strzelecki	2492	225	425	206	761	875
m. Opole	4885	1119	1000	649	929	1188
REGION PÓŁNOCNY	380166	34296	74656	40158	112085	118971
KUJAWSKO-POMORSKIE	150145	11777	29079	14703	46478	48108
Podregion bydgosko-toruński	36471	4433	7244	3470	10131	11193
bydgoski	5460	483	963	435	1741	1838
toruński	7345	459	1350	715	2183	2638
m. Bydgoszcz	14233	2170	2893	1448	3821	3901
m. Toruń	9433	1321	2038	872	2386	2816
Podregion grudziądzki	42187	2412	7692	4154	13603	14326
brodnicki	4822	374	938	508	1491	1511
chełmiński	4595	229	748	372	1467	1779
golubsko-dobrzyński	4274	253	796	521	1465	1239
grudziądzki	3872	152	595	392	1139	1594
sępoleński	3597	189	759	301	1390	958
świecki	6350	361	1205	616	2004	2164
tucholski	3988	223	778	358	1470	1159
wąbrzeski	3166	152	584	238	1062	1130
m. Grudziądz	7523	479	1289	848	2115	2792
Podregion wrocławski	71487	4932	14143	7079	22744	22589
aleksandrowski	5049	335	880	549	1720	1565
inowrocławski	15198	1053	3473	1523	4596	4553
lipnowski	7315	436	1295	841	2062	2681
mogileński	4028	263	806	463	1493	1003
nakielski	6703	351	1107	600	2537	2108
radziejowski	4309	331	1082	388	1372	1136
rypiński	3645	249	772	380	832	1412
wrocławski	9190	577	1681	756	2855	3321
żniński	5907	378	1277	580	2361	1311
m. Wrocławek	10143	959	1770	999	2916	3499

^a Łącznie ze szkołami policealnymi.
^a Including post secondary schools.

TABL. 36. BEZROBOTNI WEDŁUG POZIOMU WYKSZTAŁCENIA, REGIONÓW, WOJEWÓDZTW, PODREGIONÓW I POWIATÓW (dok.)

Stan w końcu grudnia 2013 r.

UNEMPLOYED PERSONS BY EDUCATIONAL LEVEL, REGIONS, VOIVODSHIPS, SUBREGIONS AND POWIATS (cont.)

As of the end of December 2013

REGIONY REGIONS WOJEWÓDZTWA VOIVODSHIPS PODREGIONY SUBREGIONS POWIATY POWIATS	Ogółem Total	Z wykształceniem By educational level				
		wyższym tertiary	średnim zawodowym ^a vocational secondary ^a	średnim ogólno- kształcącym general secondary	zasadniczym zawodowym basic vocational	gimnazjalnym, podstawowym i niepełnym podstawowym lower sec- ondary, primary and incomplete primary
w osobach in persons						
POMORSKIE	114148	12141	23203	12898	33233	32673
<i>Podregion gdański</i>	24916	2381	5284	2955	7251	7045
gdański	3428	430	808	357	799	1034
kartuski	5060	426	1011	815	1599	1209
nowodworski	3623	215	749	284	1192	1183
pucki	3713	353	839	340	1238	943
wejherowski	9092	957	1877	1159	2423	2676
<i>Podregion słupski</i>	36206	2811	6889	3660	11698	11148
bytowski	7206	485	1341	755	2494	2131
chojnicki	7421	501	1499	800	2933	1688
człuchowski	4927	289	904	483	1688	1563
łęborski	4634	358	1032	450	1451	1343
słupski	7242	510	1129	581	1977	3045
m. Słupsk	4776	668	984	591	1155	1378
<i>Podregion starogardzki</i>	31643	1993	6072	3596	10252	9730
kościerski	4117	281	936	502	1465	933
kwidzyński	5386	357	1054	616	1661	1698
malborski	4952	321	1012	477	1536	1606
starogardzki	8369	500	1594	1018	2731	2526
tczewski	5490	370	832	668	1755	1865
sztumski	3329	164	644	315	1104	1102
<i>Podregion trójmiejski</i>	21383	4956	4958	2687	4032	4750
m. Gdańsk	13900	3005	3150	1783	2610	3352
m. Gdynia	6567	1684	1575	784	1287	1237
m. Sopot	916	267	233	120	135	161
WARMIŃSKO-MAZURSKIE	115873	10378	22374	12557	32374	38190
<i>Podregion elbląski</i>	42688	3185	7919	4613	12679	14292
braniewski	4861	297	866	486	1465	1747
działdowski	6536	447	1291	755	1962	2081
elbląski	6116	379	900	623	1907	2307
iławski	4272	369	927	434	1229	1313
nowomiejski	3899	214	774	438	1372	1101
ostródzki	9114	596	1600	848	2604	3466
m. Elbląg	7890	883	1561	1029	2140	2277
<i>Podregion ełcki</i>	26273	2143	5414	2953	6761	9002
ełcki	8201	748	1824	924	2016	2689
giżycki	3717	376	880	312	975	1174
olecki	3271	255	673	368	799	1176
piski	6306	414	1171	749	1615	2357
gołdapski	2394	180	380	366	588	880
węgorzewski	2384	170	486	234	768	726
<i>Podregion olsztyński</i>	46912	5050	9041	4991	12934	14896
bartoszycki	6802	457	1154	831	2289	2071
ketrzyński	6618	477	1396	561	1863	2321
lidzbarski	4189	325	814	432	1444	1174
mragowski	4258	325	875	365	1167	1526
nidzicki	2432	208	366	338	618	902
olsztyński	8949	776	1637	875	2538	3123
szczycieński	6342	579	1214	679	1734	2136
m. Olsztyn	7322	1903	1585	910	1281	1643

^a Łącznie ze szkołami policealnymi.
^a Including post secondary schools.

TABL. 37. BEZROBOTNI WEDŁUG CZASU POZOSTAWANIA BEZ PRACY, REGIONÓW, WOJEWÓDZTW, PODREGIONÓW I POWIATÓW

Stan w końcu grudnia 2013 r.

UNEMPLOYED PERSONS BY DURATION OF UNEMPLOYMENT, REGIONS, VOIVODSHIPS, SUBREGIONS AND POWIATS

As of the end of December 2013

REGIONY REGIONS WOJEWÓDZTWA VOIVODSHIPS PODREGIONY SUBREGIONS POWIATY POWIATS	Ogółem Total	Według czasu pozostawania bez pracy ^a By duration of unemployment ^a					
		do 1 miesiąca below 1 month	1—3	3—6	6—12	12—24	powyżej 24 m-cy more than 24 months
w osobach in persons							
POLSKA POLAND	2157883	190263	371797	361778	406965	397697	429383
REGION CENTRALNY	434822	32384	65951	67022	85660	85700	98105
ŁÓDZKIE	151626	12208	23946	23501	29736	29899	32336
<i>Podregion łódzki</i>	24342	2125	3643	3408	4923	4923	5320
łódzki wschodni	3475	340	592	574	773	719	477
pabianicki	7552	752	1027	960	1495	1502	1816
zgierski	11487	846	1758	1608	2279	2342	2654
brzeziński	1828	187	266	266	376	360	373
<i>Podregion m. Łódź</i>	42180	2766	6359	6318	8057	8822	9858
m. Łódź	42180	2766	6359	6318	8057	8822	9858
<i>Podregion piotrkowski</i>	37486	3162	6121	6050	7536	7258	7359
bełchatowski	7576	605	1105	1082	1596	1482	1706
opoczyński	5350	489	878	945	1148	951	939
piotrkowski	4425	403	765	710	899	894	754
radomszczański	7309	490	1129	1096	1267	1411	1916
tomaszowski	8322	819	1557	1462	1692	1623	1169
m. Piotrków Trybunalski	4504	356	687	755	934	897	875
<i>Podregion sieradzki</i>	27342	2224	4439	4338	5207	5255	5879
łaski	3769	251	512	511	697	735	1063
pajęczański	2861	267	528	475	551	599	441
poddębicki	2699	217	336	429	495	544	678
sieradzki	7378	671	1307	1239	1417	1338	1406
wieluński	4294	321	693	664	774	825	1017
wieruszowski	2014	151	381	355	370	368	389
zduńskowolski	4327	346	682	665	903	846	885
<i>Podregion skierniewicki</i>	20276	1931	3384	3387	4013	3641	3920
kutnowski	7472	731	1130	1216	1472	1208	1715
łęczycki	3567	231	556	623	631	698	828
łowicki	3589	346	619	548	801	697	578
rawski	1998	227	351	367	412	384	257
skierniewicki	1397	160	296	239	272	260	170
m. Skierniewice	2253	236	432	394	425	394	372
MAZOWIECKIE	283196	20176	42005	43521	55924	55801	65769
<i>Podregion ciechanowsko-płocki</i>	46745	3791	7254	7146	9134	9056	10364
ciechanowski	5912	494	1040	959	1197	1076	1146
gostyniński	4456	333	684	609	810	953	1067
mławski	4831	497	829	835	877	931	862
płocki	8198	675	1460	1428	1750	1569	1316
płoński	6205	463	816	912	1232	1219	1563
sierpecki	4678	309	596	606	806	941	1420
zuromiński	4127	353	504	529	766	806	1169
m. Płock	8338	667	1325	1268	1696	1561	1821
<i>Podregion ostrołęcko-siedlecki</i>	50293	3231	7100	7663	9396	10190	12713
łosicki	1907	186	370	318	333	351	349
makowski	4904	189	538	617	851	971	1738
ostrołęcki	6158	355	821	838	1002	1212	1930

a Od momentu rejestracji w urzędzie pracy. Patrz uwagi do tablic, pkt 2, str. 12.

a From the date of registering in a Labour office. See comments to tables, item 2, page 12.

TABL. 37. BEZROBOTNI WEDŁUG CZASU POZOSTAWANIA BEZ PRACY, REGIONÓW, WOJEWÓDZTW, PODREGIONÓW I POWIATÓW (cd.)

Stan w końcu grudnia 2013 r.

UNEMPLOYED PERSONS BY DURATION OF UNEMPLOYMENT, REGIONS, VOIVODSHIPS, SUBREGIONS AND POWIATS (cont.)

As of the end of December 2013

REGIONY WOJEWÓDZTWA PODREGIONY POWIATY	REGIONS VOIVODSHIPS SUBREGIONS POWIATS	Ogółem Total	Według czasu pozostawania bez pracy ^a By duration of unemployment ^a					powyżej 24 m-cy more than 24 months
			do 1 miesiąca below 1 month	1—3	3—6	6—12	12—24	
w osobach in persons								
ostrowski		5157	343	632	747	849	1044	1542
przasnyski		3797	327	550	602	613	697	1008
pułtuski		4915	248	571	644	972	1087	1393
siedlecki		3897	268	635	643	827	866	658
sokołowski		2900	173	544	525	528	548	582
węgrowski		4088	225	581	636	844	883	919
wyszkowski		4221	380	695	796	1072	838	440
m. Ostrołęka		4067	254	503	578	685	778	1269
m. Siedlce		4282	283	660	719	820	915	885
Podregion radomski		63336	4147	8558	8783	10904	12808	18136
białobrzeski		2111	174	305	284	342	397	609
kozienicki		4974	345	836	695	806	969	1323
lipski		2796	241	545	493	470	508	539
przysuski		5594	322	645	713	785	967	2162
radomski		16983	1119	2113	2348	2887	3523	4993
szydłowiecki		6183	338	750	867	1017	1218	1993
zwoleński		3566	296	571	518	590	694	897
m. Radom		21129	1312	2793	2865	4007	4532	5620
Podregion m. st. Warszawa		54842	3825	8189	8720	11423	10423	12262
m. st. Warszawa		54842	3825	8189	8720	11423	10423	12262
Podregion warszawski-wschodni		38387	2805	5886	6262	8604	7778	7052
garwoliński		6429	470	833	875	1214	1408	1629
legionowski		5051	376	766	829	1172	1018	890
miński		5886	455	901	1051	1403	1160	916
nowodworski		3818	358	703	612	808	703	634
otwocki		4332	341	858	846	1107	744	436
wołomiński		12871	805	1825	2049	2900	2745	2547
Podregion warszawski-zachodni		29593	2377	5018	4947	6463	5546	5242
grodziski		2505	256	521	525	596	379	228
grójecki		3541	289	662	682	691	634	583
piaseczyński		6052	481	1037	938	1335	1224	1037
pruszkowski		5505	404	868	889	1240	1094	1010
sochaczewski		4031	341	648	686	879	783	694
warszawski zachodni		3540	264	615	578	818	615	650
żyrardowski		4419	342	667	649	904	817	1040
REGION POŁUDNIOWY		372730	33248	66569	65103	71523	68380	67907
MAŁOPOLSKIE		164434	14047	27800	28652	31000	30932	32003
Podregion krakowski		30427	2145	5536	5421	5952	5675	5698
bocheński		4346	317	716	694	798	871	950
krakowski		9872	721	2126	1750	1969	1714	1592
miechowski		2534	151	367	462	514	472	568
myślenicki		6320	422	1027	1127	1230	1290	1224
proszowicki		2408	154	361	475	424	417	577
wielicki		4947	380	939	913	1017	911	787
Podregion m. Kraków		24685	1942	4012	4088	5324	5164	4155
m. Kraków		24685	1942	4012	4088	5324	5164	4155

a Od momentu rejestracji w urzędzie pracy. Patrz uwagi do tablic, pkt 2, str. 12.

a From the date of registering in a Labour office. See comments to tables, item 2, page 12.

TABL. 37. BEZROBOTNI WEDŁUG CZASU POZOSTAWANIA BEZ PRACY, REGIONÓW, WOJEWÓDZTW, PODREGIONÓW I POWIATÓW (cd.)

Stan w końcu grudnia 2013 r.

UNEMPLOYED PERSONS BY DURATION OF UNEMPLOYMENT, REGIONS, VOIVODSHIPS, SUBREGIONS AND POWIATS (cont.)

As of the end of December 2013

REGIONY REGIONS WOJEWÓDZTWA VOIVODSHIPS PODREGIONY SUBREGIONS POWIATY POWIATS	Ogółem Total	Według czasu pozostawania bez pracy ^a By duration of unemployment ^a					
		do 1 miesiąca below 1 month	1—3	3—6	6—12	12—24	powyżej 24 m-cy more than 24 months
w osobach in persons							
Podregion nowosądecki	49428	4196	7848	8507	8877	9177	10823
gorlicki	6901	656	1152	1321	1269	1216	1287
limanowski	10569	768	1317	1767	1705	1967	3045
nowosądecki	13298	1417	2272	2450	2321	2345	2493
nowotarski	9939	713	1693	1527	1822	1951	2233
tatrzański	3888	219	540	559	772	796	1002
m. Nowy Sącz	4833	423	874	883	988	902	763
Podregion oświęcimski	33062	2886	6046	5798	6216	5901	6215
chrzanowski	6994	647	1381	1404	1402	1205	955
olkuski	7157	562	1139	1076	1164	1164	2052
oświęcimski	7153	624	1455	1252	1401	1252	1169
suski	4027	362	745	776	751	795	598
wadowicki	7731	691	1326	1290	1498	1485	1441
Podregion tarnowski	26832	2878	4358	4838	4631	5015	5112
brzeski	4864	414	818	885	956	933	858
dąbrowski	5079	441	728	871	910	981	1148
tarnowski	11006	1421	1912	2034	1675	2001	1963
m. Tarnów	5883	602	900	1048	1090	1100	1143
ŚLĄSKIE	208296	19201	38769	36451	40523	37448	35904
Podregion bielski	28151	2497	4995	4880	5269	4945	5565
bielski	5816	498	1050	953	1121	1050	1144
cieszyński	7711	692	1599	1410	1374	1274	1362
żywiecki	8347	700	1313	1407	1522	1555	1850
m. Bielsko-Biała	6277	607	1033	1110	1252	1066	1209
Podregion bytomski	24206	1913	4209	3891	4567	4271	5355
lubliniecki	3641	302	603	612	667	628	829
tarnogórski	6078	540	1058	977	1124	1025	1354
m. Bytom	11571	853	1971	1725	2280	2111	2631
m. Piekary Śląskie	2916	218	577	577	496	507	541
Podregion częstochowski	35374	2809	5999	5649	6677	6711	7529
częstochowski	9805	702	1685	1493	1973	1794	2158
kłobucki	4943	534	986	753	977	911	782
myszkowski	5134	407	767	830	1049	1011	1070
m. Częstochowa	15492	1166	2561	2573	2678	2995	3519
Podregion gliwicki	20060	2037	4190	3356	3669	3658	3150
gliwicki	3945	432	836	675	687	687	628
m. Gliwice	7593	770	1524	1283	1482	1360	1174
m. Zabrze	8522	835	1830	1398	1500	1611	1348
Podregion katowicki	29193	2778	5587	5438	6030	5565	3795
m. Chorzów	4955	491	950	887	997	942	688
m. Katowice	11332	800	1988	1944	2320	2356	1924
m. Mysłowice	2807	301	556	530	596	494	330
m. Ruda Śląska	4392	570	967	923	860	761	311
m. Siemianowice Śląskie	3213	367	615	713	754	545	219
m. Świętochłowice	2494	249	511	441	503	467	323
Podregion rybnicki	21990	2378	4780	4323	4297	3398	2814
raciborski	3126	369	657	556	624	440	480
rybnicki	2288	232	523	429	438	379	287
wodzisławski	5658	569	1133	1207	1065	926	758

a Od momentu rejestracji w urzędzie pracy. Patrz uwagi do tablic, pkt 2, str. 12.

a From the date of registering in a Labour office. See comments to tables, item 2, page 12.

TABL. 37. BEZROBOTNI WEDŁUG CZASU POZOSTAWANIA BEZ PRACY, REGIONÓW, WOJEWÓDZTW, PODREGIONÓW I POWIATÓW (cd.)

Stan w końcu grudnia 2013 r.

UNEMPLOYED PERSONS BY DURATION OF UNEMPLOYMENT, REGIONS, VOIVODSHIPS, SUBREGIONS AND POWIATS (cont.)

As of the end of December 2013

REGIONY WOJEWÓDZTWA PODREGIONY POWIATY	REGIONS VOIVODSHIPS SUBREGIONS POWIATS	Ogółem Total	Według czasu pozostawania bez pracy ^a By duration of unemployment ^a					powyżej 24 m-cy more than 24 months
			do 1 miesiąca below 1 month	1—3	3—6	6—12	12—24	
w osobach in persons								
m. Jastrzębie-Zdrój		4170	362	923	836	855	626	568
m. Rybnik		4792	567	1041	906	921	773	584
m. Żory		1956	279	503	389	394	254	137
Podregion sosnowiecki		36924	3509	6580	6512	7460	6839	6024
będziński		8264	849	1374	1340	1697	1571	1433
zawierciański		7581	745	1180	1275	1455	1344	1582
m. Dąbrowa Górnicza		6925	578	1216	1184	1454	1434	1059
m. Jaworzno		3206	338	767	661	628	495	317
m. Sosnowiec		10948	999	2043	2052	2226	1995	1633
Podregion tyski		12398	1280	2429	2402	2554	2061	1672
mikołowski		3273	286	519	608	696	587	577
pszczyński		3321	354	799	675	600	461	432
bieruńsko-lędziński		1611	178	355	317	338	269	154
m. Tychy		4193	462	756	802	920	744	509
REGION WSCHODNI		449271	37917	71011	72387	78034	82667	107255
LUBELSKIE		134042	11197	20583	20565	22481	25234	33982
Podregion bialski		21112	1460	2937	2973	3514	4115	6113
bialski		7019	473	988	1008	1183	1376	1991
parczewski		2281	155	317	328	368	469	644
radzyński		4040	276	468	523	649	818	1306
włodawski		3858	291	596	563	642	674	1092
m. Biała Podlaska		3914	265	568	551	672	778	1080
Podregion chełmsko-zamojski		44513	4031	7369	7496	7042	8068	10507
biłgorajski		4489	744	1127	1108	695	501	314
chełmski		6390	506	1079	1089	978	1229	1509
hrubieszowski		5946	383	881	915	958	1109	1700
krasnostawski		5037	403	559	659	785	929	1702
tomaszowski		6107	584	1127	1133	916	1014	1333
zamojski		7215	667	1159	1089	1142	1485	1673
m. Chełm		4468	364	723	709	769	854	1049
m. Zamość		4861	380	714	794	799	947	1227
Podregion lubelski		37954	3182	5476	5453	6809	7323	9711
lubartowski		6382	563	799	832	999	1170	2019
lubelski		7185	753	1054	1047	1288	1422	1621
łęczyński		2669	285	535	503	552	498	296
świdnicki		4296	391	608	612	780	800	1105
m. Lublin		17422	1190	2480	2459	3190	3433	4670
Podregion puławski		30463	2524	4801	4643	5116	5728	7651
janowski		3811	298	458	583	546	694	1232
kraśnicki		7010	393	1037	932	1122	1238	2288
łukowski		5887	569	1037	910	1044	1215	1112
opolski		4390	309	609	641	710	841	1280
puławski		5889	642	1086	1051	1032	1042	1036
rycki		3476	313	574	526	662	698	703

a Od momentu rejestracji w urzędzie pracy. Patrz uwagi do tablic, pkt 2, str. 12.

a From the date of registering in a Labour office. See comments to tables, item 2, page 12.

TABL. 37. BEZROBOTNI WEDŁUG CZASU POZOSTAWANIA BEZ PRACY, REGIONÓW, WOJEWÓDZTW, PODREGIONÓW I POWIATÓW (cd.)

Stan w końcu grudnia 2013 r.

UNEMPLOYED PERSONS BY DURATION OF UNEMPLOYMENT, REGIONS, VOIVODSHIPS, SUBREGIONS AND POWIATS (cont.)

As of the end of December 2013

REGIONY WOJEWÓDZTWA PODREGIONY POWIATY	REGIONS VOIVODSHIPS SUBREGIONS POWIATS	Ogółem Total	Według czasu pozostawania bez pracy ^a By duration of unemployment ^a					powyżej 24 m-cy more than 24 months
			do 1 miesiąca below 1 month	1—3	3—6	6—12	12—24	
w osobach in persons								
PODKARPACKIE		154216	13094	25331	24567	25153	27227	38844
<i>Podregion krośnieński</i>		<i>37820</i>	<i>3528</i>	<i>6359</i>	<i>5662</i>	<i>6009</i>	<i>6642</i>	<i>9620</i>
bieszczadzki		2046	202	379	289	335	389	452
brzozowski		7342	639	969	954	1018	1263	2499
jasielski		10015	794	1535	1371	1557	1788	2970
krośnieński		7137	839	1378	1146	1227	1299	1248
sanocki		5798	488	1009	1038	980	1028	1255
leski		2878	243	621	435	426	414	739
m. Krosno		2604	323	468	429	466	461	457
<i>Podregion przemyski</i>		<i>32733</i>	<i>2567</i>	<i>5291</i>	<i>5240</i>	<i>5097</i>	<i>5703</i>	<i>8835</i>
jarosławski		10044	720	1383	1510	1561	1912	2958
lubaczowski		4409	486	1012	963	757	662	529
przemyski		6400	467	1082	985	1072	1115	1679
przeworski		6809	612	1223	1070	988	1246	1670
m. Przemyśl		5071	282	591	712	719	768	1999
<i>Podregion rzeszowski</i>		<i>42836</i>	<i>3419</i>	<i>6612</i>	<i>6825</i>	<i>7236</i>	<i>7814</i>	<i>10930</i>
kolbuszowski		4180	370	607	737	653	700	1113
łańcucki		6391	469	968	1008	1170	1140	1636
ropczycko-sędziszowski		6344	555	818	1091	1122	1301	1457
rzeszowski		10011	898	1742	1555	1706	1807	2303
strzyżowski		6530	458	944	950	953	1085	2140
m. Rzeszów		9380	669	1533	1484	1632	1781	2281
<i>Podregion tarnobrzeski</i>		<i>40827</i>	<i>3580</i>	<i>7069</i>	<i>6840</i>	<i>6811</i>	<i>7068</i>	<i>9459</i>
dębicki		8312	713	1385	1482	1435	1564	1733
leżajski		5585	435	864	940	964	981	1401
mielecki		7693	692	1406	1316	1176	1172	1931
niżański		6237	492	1063	971	1003	1150	1558
stalowowlowski		6745	577	1119	1126	1169	1150	1604
tarnobrzeski		3293	334	637	516	545	583	678
m. Tarnobrzeg		2962	337	595	489	519	468	554
PODLASKIE		70889	5765	10924	11176	12802	13303	16919
<i>Podregion białostocki</i>		<i>31065</i>	<i>2207</i>	<i>4374</i>	<i>4602</i>	<i>5789</i>	<i>6023</i>	<i>8070</i>
białostocki		8788	670	1213	1301	1657	1819	2128
sokólski		5043	356	645	735	838	894	1575
m. Białostok		17234	1181	2516	2566	3294	3310	4367
<i>Podregion łomżyński</i>		<i>22198</i>	<i>1964</i>	<i>3595</i>	<i>3737</i>	<i>4020</i>	<i>4198</i>	<i>4684</i>
bielski		2485	266	494	458	453	387	427
hajnowski		2303	230	450	422	407	405	389
kolneński		3360	246	413	523	578	648	952
łomżyński		2726	219	450	440	477	514	626
siemiatycki		1863	173	308	320	365	348	349
wysokomazowiecki		2515	222	381	477	535	568	332
zambrowski		2851	261	447	442	454	578	669
m. Łomża		4095	347	652	655	751	750	940
<i>Podregion suwalski</i>		<i>17626</i>	<i>1594</i>	<i>2955</i>	<i>2837</i>	<i>2993</i>	<i>3082</i>	<i>4165</i>
augustowski		4232	313	638	596	674	752	1259
grajewski		4165	364	549	679	728	806	1039
moniecki		2149	115	297	281	372	447	637

^a Od momentu rejestracji w urzędzie pracy. Patrz uwagi do tablic, pkt 2, str. 12.

^a From the date of registering in a Labour office. See comments to tables, item 2, page 12.

TABL. 37. BEZROBOTNI WEDŁUG CZASU POZOSTAWANIA BEZ PRACY, REGIONÓW, WOJEWÓDZTW, PODREGIONÓW I POWIATÓW (cd.)

Stan w końcu grudnia 2013 r.

UNEMPLOYED PERSONS BY DURATION OF UNEMPLOYMENT, REGIONS, VOIVODSHIPS, SUBREGIONS AND POWIATS (cont.)

As of the end of December 2013

REGIONY REGIONS WOJEWÓDZTWA VOIVODSHIPS PODREGIONY SUBREGIONS POWIATY POWIATS	Ogółem Total	Według czasu pozostawania bez pracy ^a By duration of unemployment ^a					powyżej 24 m-cy more than 24 months
		do 1 miesiąca below 1 month	1—3	3—6	6—12	12—24	
w osobach in persons							
sejneński	1890	176	352	297	298	278	489
suwalski	1546	183	368	287	250	248	210
m. Suwałki	3644	443	751	697	671	551	531
ŚWIĘTOKRZYSKIE	90124	7861	14173	16079	17598	16903	17510
<i>Podregion kielecki</i>	<i>59003</i>	<i>4964</i>	<i>9459</i>	<i>10605</i>	<i>12094</i>	<i>11560</i>	<i>10321</i>
kielecki	15107	1341	2545	2938	3213	3059	2011
konecki	7802	726	1167	1451	1750	1462	1246
ostrowiecki	9249	875	1573	1630	1829	1661	1681
skarżyski	7703	534	1198	1328	1566	1561	1516
starachowicki	6975	530	987	1126	1386	1432	1514
m. Kielce	12167	958	1989	2132	2350	2385	2353
<i>Podregion sandomiersko-jędrzejowski</i>	<i>31121</i>	<i>2897</i>	<i>4714</i>	<i>5474</i>	<i>5504</i>	<i>5343</i>	<i>7189</i>
buski	3459	425	678	785	552	494	525
jędrzejowski	5454	471	762	832	1050	939	1400
kazimierski	2292	125	342	369	452	412	592
opatowski	5675	518	605	885	866	862	1939
pińczowski	1886	164	301	320	320	335	446
sandomierski	5030	363	771	890	883	961	1162
staszowski	4153	542	803	899	787	690	432
włoszczowski	3172	289	452	494	594	650	693
REGION PÓŁNOCNO-ZACHODNI	315700	32394	61179	56399	60730	55057	49941
LUBUSKIE	59805	6467	11898	11271	12020	10037	8112
<i>Podregion gorzowski</i>	<i>21846</i>	<i>2509</i>	<i>4191</i>	<i>4196</i>	<i>4375</i>	<i>3531</i>	<i>3044</i>
gorzowski	3194	455	681	587	657	495	319
międzyrzeczki	5085	396	797	916	958	952	1066
ślubicki	2110	258	486	408	445	285	228
strzelecko-drezdenecki	4777	469	807	920	966	824	791
sulęciński	1782	269	385	396	337	252	143
m. Gorzów Wielkopolski	4898	662	1035	969	1012	723	497
<i>Podregion zielonogórski</i>	<i>37959</i>	<i>3958</i>	<i>7707</i>	<i>7075</i>	<i>7645</i>	<i>6506</i>	<i>5068</i>
krośnieński	4248	455	721	747	835	727	763
nowosolski	7539	695	1400	1186	1393	1407	1458
świebodziński	3124	260	685	620	667	692	200
zielonogórski	4698	532	1048	863	981	788	486
żagański	5986	685	1199	1249	1373	943	537
żarski	5547	515	1150	1071	1034	924	853
wschowski	2285	257	508	421	394	356	349
m. Zielona Góra	4532	559	996	918	968	669	422
WIELKOPOLSKIE	144832	14648	27586	26379	28536	25507	22176
<i>Podregion kaliski</i>	<i>27365</i>	<i>3134</i>	<i>5483</i>	<i>4960</i>	<i>5268</i>	<i>4805</i>	<i>3715</i>
jarociński	3614	362	694	637	680	668	573
kaliski	2585	270	537	408	494	514	362
kępiński	1392	150	295	259	255	230	203
krotoszyński	3168	386	588	506	565	532	591
ostrowski	6628	831	1403	1287	1338	1086	683

a Od momentu rejestracji w urzędzie pracy. Patrz uwagi do tablic, pkt 2, str. 12.

a From the date of registering in a Labour office. See comments to tables, item 2, page 12.

TABL. 37. BEZROBOTNI WEDŁUG CZASU POZOSTAWANIA BEZ PRACY, REGIONÓW, WOJEWÓDZTW, PODREGIONÓW I POWIATÓW (cd.)

Stan w końcu grudnia 2013 r.

UNEMPLOYED PERSONS BY DURATION OF UNEMPLOYMENT, REGIONS, VOIVODSHIPS, SUBREGIONS AND POWIATS (cont.)

As of the end of December 2013

REGIONY WOJEWÓDZTWA PODREGIONY POWIATY	REGIONS VOIVODSHIPS SUBREGIONS POWIATS	Ogółem Total	Według czasu pozostawania bez pracy ^a By duration of unemployment ^a					powyżej 24 m-cy more than 24 months
			do 1 miesiąca below 1 month	1—3	3—6	6—12	12—24	
w osobach in persons								
ostrzeszowski		2561	307	495	499	426	424	410
pleszewski		3406	472	720	692	636	518	368
m. Kalisz		4011	356	751	672	874	833	525
Podregion koniński		40016	3551	6834	7124	7244	7275	7988
gnieźnieński		7762	650	1222	1417	1623	1445	1405
kolski		5553	502	964	1057	948	951	1131
koniński		8667	696	1507	1556	1471	1605	1832
śłupecki		4256	385	772	734	747	696	922
turecki		3965	502	782	662	634	687	698
wrzesiński		4756	422	749	870	893	918	904
m. Konin		5057	394	838	828	928	973	1096
Podregion leszczyński		20673	2631	4306	3955	3876	3257	2648
gostyński		3818	503	695	661	700	630	629
grodziski		2031	200	360	382	387	340	362
kościański		2519	297	560	543	478	394	247
leszczyński		1795	215	371	349	336	301	223
miedzichodzki		1459	214	497	297	206	169	76
nowotomyski		1979	317	467	425	401	254	115
rawicki		2749	388	493	510	488	462	408
wolsztyński		1542	180	332	291	290	263	186
m. Leszno		2781	317	531	497	590	444	402
Podregion piłski		24240	2479	4766	4465	4580	4132	3818
chodzieski		3113	202	479	562	607	603	660
czarnkowsko-trzcianecki		4715	453	962	961	897	757	685
piłski		6795	902	1528	1241	1249	1032	843
wągrowiecki		5185	356	894	818	1002	1037	1078
złotowski		4432	566	903	883	825	703	552
Podregion poznański		19008	1690	3575	3439	4260	3365	2679
obornicki		2587	203	457	468	604	475	380
poznański		7152	686	1487	1395	1807	1301	476
szamotulski		3481	324	632	579	636	607	703
średzki		3458	285	529	547	706	593	798
śremski		2330	192	470	450	507	389	322
Podregion m. Poznań		13530	1163	2622	2436	3308	2673	1328
m. Poznań		13530	1163	2622	2436	3308	2673	1328
ZACHODNIOPOMORSKIE		111063	11279	21695	18749	20174	19513	19653
Podregion koszaliński		45576	5294	9012	7819	8384	7492	7575
białogardzki		5017	453	853	890	1014	925	882
drawski		5198	511	983	874	980	886	964
kołobrzeski		3673	435	1005	856	755	428	194
koszaliński		5925	739	1194	853	1030	1048	1061
ślawieński		4747	675	1133	748	662	725	804
szczecinecki		7326	794	1302	1255	1429	1210	1336
świdwiński		4255	623	793	773	792	684	590
wałeckie		3507	493	745	633	584	524	528
m. Koszalin		5928	571	1004	937	1138	1062	1216

^a Od momentu rejestracji w urzędzie pracy. Patrz uwagi do tablic, pkt 2, str. 12.

^a From the date of registering in a Labour office. See comments to tables, item 2, page 12.

TABL. 37. BEZROBOTNI WEDŁUG CZASU POZOSTAWANIA BEZ PRACY, REGIONÓW, WOJEWÓDZTW, PODREGIONÓW I POWIATÓW (cd.)

Stan w końcu grudnia 2013 r.

UNEMPLOYED PERSONS BY DURATION OF UNEMPLOYMENT, REGIONS, VOIVODSHIPS, SUBREGIONS AND POWIATS (cont.)

As of the end of December 2013

REGIONY REGIONS WOJEWÓDZTWA VOIVODSHIPS PODREGIONY SUBREGIONS POWIATY POWIATS	Ogółem Total	Według czasu pozostawania bez pracy ^a By duration of unemployment ^a					
		do 1 miesiąca below 1 month	1—3	3—6	6—12	12—24	powyżej 24 m-cy more than 24 months
w osobach in persons							
Podregion stargardzki	28220	2549	5637	4850	5149	5122	4913
choszczeński	4412	350	858	807	741	792	864
gryficki	5477	622	1413	1002	887	864	689
myśliborski	4131	391	872	717	788	721	642
pyrzycki	3615	244	592	556	656	736	831
stargardzki	7315	585	1288	1242	1524	1413	1263
łobeski	3270	357	614	526	553	596	624
Podregion m. Szczecin	18478	1789	3197	2874	3367	3553	3698
m. Szczecin	18478	1789	3197	2874	3367	3553	3698
Podregion szczeciński	18789	1647	3849	3206	3274	3346	3467
goleniowski	4088	517	825	791	724	744	487
gryfiński	5538	353	869	895	1055	1100	1266
kamieński	3931	336	1041	703	546	648	657
policki	3740	247	715	578	691	622	887
m. Świnoujście	1492	194	399	239	258	232	170
REGION POŁUDNIOWO-ZACHODNI	205194	20245	38911	35482	39809	36156	34591
DOLNOŚLĄSKIE	153558	14710	28697	25921	29828	27702	26700
Podregion jeleniogórski	35444	3352	6551	5848	6845	6588	6260
bolesławiecki	4000	424	912	783	784	735	362
jaworski	4171	519	674	603	756	792	827
jeleniogórski	3842	314	670	549	754	742	813
kamiennogórski	2997	345	607	516	552	507	470
lubański	3957	407	672	643	777	791	667
lwówecki	4039	342	710	650	740	774	823
zgorzelecki	4666	364	775	771	976	924	856
złotoryjski	4448	316	804	779	841	753	955
m. Jelenia Góra	3324	321	727	554	665	570	487
Podregion legnicko-głogowski	24077	2193	4392	4116	4728	4188	4460
głogowski	4558	368	886	692	930	820	862
górowski	3415	313	567	590	609	583	753
legnicki	3723	341	626	613	743	658	742
lubiński	4184	396	754	841	852	741	600
polkowicki	3306	276	673	544	591	567	655
m. Legnica	4891	499	886	836	1003	819	848
Podregion wałbrzyski	46741	4906	8834	7981	9161	8554	7305
dzierżoniowski	6280	713	1294	1127	1396	1065	685
kłodzki	15024	1171	2660	2209	2901	2996	3087
świdnicki	8138	1073	1734	1506	1530	1431	864
wałbrzyski	4339	460	796	735	851	838	659
ząbkowicki	5260	742	969	957	943	830	819
m. Wałbrzych	7700	747	1381	1447	1540	1394	1191
Podregion wrocławski	28744	2639	5397	4751	5548	5205	5204
milicki	2398	187	460	371	394	453	533
oleśnicki	5993	522	1054	1059	1241	1125	992
oławski	4456	359	1007	650	895	665	880
strzeliński	2670	304	442	422	522	559	421
średzki	2459	249	421	446	484	440	419
trzebnicki	3973	407	818	712	836	736	464
wołowski	3738	335	607	558	584	676	978
wrocławski	3057	276	588	533	592	551	517

a Od momentu rejestracji w urzędzie pracy. Patrz uwagi do tablic, pkt 2, str. 12.

a From the date of registering in a Labour office. See comments to tables, item 2, page 12.

TABL. 37. BEZROBOTNI WEDŁUG CZASU POZOSTAWANIA BEZ PRACY, REGIONÓW, WOJEWÓDZTW, PODREGIONÓW I POWIATÓW (cd.)

Stan w końcu grudnia 2013 r.

UNEMPLOYED PERSONS BY DURATION OF UNEMPLOYMENT, REGIONS, VOIVODSHIPS, SUBREGIONS AND POWIATS (cont.)

As of the end of December 2013

REGIONY REGIONS WOJEWÓDZTWA VOIVODSHIPS PODREGIONY SUBREGIONS POWIATY POWIATS	Ogółem Total	Według czasu pozostawania bez pracy ^a By duration of unemployment ^a					powyżej 24 m-cy more than 24 months
		do 1 miesiąca below 1 month	1—3	3—6	6—12	12—24	
w osobach in persons							
Podregion m. Wrocław	18552	1620	3523	3225	3546	3167	3471
m. Wrocław	18552	1620	3523	3225	3546	3167	3471
OPOLSKIE	51636	5535	10214	9561	9981	8454	7891
Podregion nyski	25585	2722	4978	4924	5119	4162	3680
brzeski	6905	708	1178	1249	1470	1154	1146
kluczborski	3178	302	671	665	602	474	464
namysłowski	2770	269	444	595	465	496	501
nyski	8966	1028	1995	1753	1997	1415	778
prudnicki	3766	415	690	662	585	623	791
Podregion opolski	26051	2813	5236	4637	4862	4292	4211
głubczycki	3216	396	664	514	486	506	650
kędzierzyńsko-kozielski	4980	443	857	879	1022	884	895
krapkowicki	2591	346	507	486	452	400	400
oleski	2455	266	530	513	416	369	361
opolski	5432	547	1009	928	1077	974	897
strzelecki	2492	381	680	462	398	290	281
m. Opole	4885	434	989	855	1011	869	727
REGION PÓLNOCNY	380166	34075	68176	65385	71209	69737	71584
KUJAWSKO-POMORSKIE	150145	12897	25427	24703	27162	27909	32047
Podregion bydgosko-toruński	36471	3390	6779	6269	7611	6592	5830
bydgoski	5460	544	1160	988	974	900	894
toruński	7345	669	1267	1259	1555	1513	1082
m. Bydgoszcz	14233	1373	2662	2461	3078	2461	2198
m. Toruń	9433	804	1690	1561	2004	1718	1656
Podregion grudziądzki	42187	3918	7131	7154	7113	7816	9055
brodnicki	4822	525	1047	937	757	776	780
chełmiński	4595	375	637	725	849	879	1130
golubsko-dobrzyński	4274	246	639	668	848	874	999
grudziądzki	3872	356	637	663	621	665	930
sępoleński	3597	507	704	618	627	584	557
świecki	6350	499	1142	1142	1009	1227	1331
tucholski	3988	378	588	713	734	834	741
wąbrzeski	3166	210	470	480	584	654	768
m. Grudziądz	7523	822	1267	1208	1084	1323	1819
Podregion wrocławski	71487	5589	11517	11280	12438	13501	17162
aleksandrowski	5049	396	759	849	884	1064	1097
inowrocławski	15198	1028	2250	2330	2831	2934	3825
lipnowski	7315	602	1210	1326	1291	1424	1462
mogileński	4028	271	645	645	793	866	808
nakielski	6703	647	1390	1104	1314	1218	1030
radziejowski	4309	330	498	751	748	731	1251
rypiński	3645	235	649	626	637	724	774
wrocławski	9190	771	1441	1291	1300	1587	2800
żniński	5907	533	1113	960	1104	1134	1063
m. Włocławek	10143	776	1562	1398	1536	1819	3052

a Od momentu rejestracji w urzędzie pracy. Patrz uwagi do tablic, pkt 2, str. 12.

a From the date of registering in a Labour office. See comments to tables, item 2, page 12.

TABL. 37. BEZROBOTNI WEDŁUG CZASU POZOSTAWANIA BEZ PRACY, REGIONÓW, WOJEWÓDZTW, PODREGIONÓW I POWIATÓW (dok.)

Stan w końcu grudnia 2013 r.

UNEMPLOYED PERSONS BY DURATION OF UNEMPLOYMENT, REGIONS, VOIVODSHIPS, SUBREGIONS AND POWIATS (cont.)

As of the end of December 2013

REGIONY WOJEWÓDZTWA PODREGIONY POWIATY	REGIONS VOIVODSHIPS SUBREGIONS POWIATS	Ogółem Total	Według czasu pozostawania bez pracy ^a By duration of unemployment ^a					powyżej 24 m-cy more than 24 months
			do 1 miesiąca below 1 month	1—3	3—6	6—12	12—24	
w osobach in persons								
POMORSKIE		114148	10850	20833	20215	22503	21150	18597
<i>Podregion gdański</i>		24916	2248	5246	4926	4820	4265	3411
gdański		3428	259	591	545	771	707	555
kartuski		5060	562	1099	1176	1058	755	410
nowodworski		3623	279	750	660	572	636	726
pucki		3713	369	1059	877	573	496	339
wejherowski		9092	779	1747	1668	1846	1671	1381
<i>Podregion słupski</i>		36206	3093	5988	6130	6867	6984	7144
bytowski		7206	678	1064	1176	1345	1505	1438
chojnicki		7421	650	1167	1243	1363	1239	1759
człuchowski		4927	445	813	837	940	999	893
łęborski		4634	358	834	820	886	927	809
słupski		7242	586	1299	1224	1367	1394	1372
m. Słupsk		4776	376	811	830	966	920	873
<i>Podregion starogardzki</i>		31643	3539	5517	5676	6231	5622	5058
kościerski		4117	481	758	822	748	712	596
kwidzyński		5386	483	893	889	1004	1133	984
malborski		4952	436	776	884	975	913	968
starogardzki		8369	1200	1439	1410	1540	1332	1448
tczewski		5490	559	1093	1067	1182	844	745
sztumski		3329	380	558	604	782	688	317
<i>Podregion trójmiejski</i>		21383	1970	4082	3483	4585	4279	2984
m. Gdańsk		13900	1081	2569	2206	2980	2931	2133
m. Gdynia		6567	786	1347	1109	1397	1180	748
m. Sopot		916	103	166	168	208	168	103
WARMIŃSKO-MAZURSKIE		115873	10328	21916	20467	21544	20678	20940
<i>Podregion elbląski</i>		42688	3385	7182	7357	7924	7973	8867
braniewski		4861	286	774	964	870	932	1035
działdowski		6536	438	929	931	1159	1272	1807
elbląski		6116	441	939	979	1124	1248	1385
iławski		4272	628	1054	950	717	538	385
nowomiejski		3899	274	641	665	722	745	852
ostródzki		9114	774	1683	1599	1738	1683	1637
m. Elbląg		7890	544	1162	1269	1594	1555	1766
<i>Podregion ełcki</i>		26273	2576	5079	4562	4745	4699	4612
ełcki		8201	658	1396	1332	1583	1538	1694
giżycki		3717	471	964	743	610	596	333
olecki		3271	258	580	469	554	670	740
piski		6306	656	1069	1183	1241	1092	1065
gołdapski		2394	300	442	451	407	388	406
węgorzewski		2384	233	628	384	350	415	374
<i>Podregion olsztyński</i>		46912	4367	9655	8548	8875	8006	7461
bartoszycki		6802	489	1107	1271	1248	1181	1506
ketrzyński		6618	588	1538	1231	1333	1032	896
lidzbarski		4189	424	778	757	771	700	759
mragowski		4258	406	1283	800	627	650	492
nidzicki		2432	248	651	449	489	383	212
olsztyński		8949	857	1865	1539	1765	1572	1351
szczygieński		6342	535	1044	1127	1218	1179	1239
m. Olsztyn		7322	820	1389	1374	1424	1309	1006

^a Od momentu rejestracji w urzędzie pracy. Patrz uwagi do tablic, pkt 2, str. 12.

^a From the date of registering in a Labour office. See comments to tables, item 2, page 12.

TABL. 38. BEZROBOTNI WEDŁUG STAŻU PRACY, REGIONÓW, WOJEWÓDZTW, PODREGIONÓW I POWIATÓW

Stan w końcu grudnia 2013 r.

UNEMPLOYED PERSONS BY WORK SENIORITY, REGIONS, VOIVODSHIPS, SUBREGIONS AND POWIATS

As of the end of December 2013

REGIONY REGIONS WOJEWÓDZTWA VOIVODSHIPS PODREGIONY SUBREGIONS POWIATY POWIATS	Ogółem Total	Według stażu pracy ^a By work seniority ^a						Bez stażu No work seniority
		do 1 roku below 1 year	1—5	5—10	10—20	20—30	powyżej 30 lat more than 30 years	
w osobach in persons								
POLSKA POLAND	2157883	343806	477792	305352	323341	229410	85022	393160
REGION CENTRALNY	434822	67620	91197	62988	66541	49475	18037	78964
ŁÓDZKIE	151626	24180	32374	22861	24708	19103	6717	21683
<i>Podregion łódzki</i>	24342	3232	4781	3900	4564	3509	1223	3133
łódzki wschodni	3475	481	652	524	617	483	176	542
pabianicki	7552	1056	1416	1238	1491	1196	425	730
zgierski	11487	1404	2345	1859	2112	1625	564	1578
brzeziński	1828	291	368	279	344	205	58	283
<i>Podregion m. Łódź</i>	42180	7751	7751	6407	6887	6860	2266	4258
m. Łódź	42180	7751	7751	6407	6887	6860	2266	4258
<i>Podregion piotrkowski</i>	37486	5635	8759	6050	6069	3913	1418	5642
bełchatowski	7576	1200	1814	1230	1143	695	285	1209
opoczyński	5350	831	1327	901	824	533	191	743
piotrkowski	4425	681	1070	662	705	426	171	710
radomszczański	7309	1049	1753	1096	1154	721	242	1294
tomaszowski	8322	1180	1766	1393	1438	1023	334	1188
m. Piotrków Trybunalski	4504	694	1029	768	805	515	195	498
<i>Podregion sieradzki</i>	27342	3875	6697	3860	4234	2849	987	4840
łaski	3769	551	855	541	663	450	151	558
pajęczański	2861	353	818	466	420	244	85	475
poddębicki	2699	330	727	406	414	220	64	538
sieradzki	7378	1098	1674	928	1065	743	216	1654
wieluński	4294	696	1089	571	592	418	196	732
wieruszowski	2014	259	514	285	285	216	82	373
zduńskowolski	4327	588	1020	663	795	558	193	510
<i>Podregion skierniewicki</i>	20276	3687	4386	2644	2954	1972	823	3810
kutnowski	7472	1426	1736	936	1030	708	236	1400
łęczycki	3567	707	718	427	418	258	98	941
łowicki	3589	646	764	492	570	372	176	569
rawski	1998	333	414	269	305	211	110	356
skierniewicki	1397	235	300	201	223	123	44	271
m. Skierniewice	2253	340	454	319	408	300	159	273
MAZOWIECKIE	283196	43440	58823	40127	41833	30372	11320	57281
<i>Podregion ciechanowsko-płocki</i>	46745	7432	11091	7004	6687	4157	1256	9118
ciechanowski	5912	833	1399	944	949	669	220	898
gostyniński	4456	714	1035	642	645	415	133	872
mławski	4831	666	1194	783	720	440	122	906
płocki	8198	1452	1948	1253	1131	603	145	1666
płoński	6205	827	1541	942	846	484	146	1419
sierpecki	4678	835	1171	638	560	330	70	1074
zuromiński	4127	595	1028	580	591	275	46	1012
m. Płock	8338	1510	1775	1222	1245	941	374	1271
<i>Podregion ostrołęcko-siedlecki</i>	50293	8163	11408	6393	6138	3703	1287	13201
łosicki	1907	298	409	205	191	98	35	671
makowski	4904	740	1038	569	515	289	66	1687
ostrołęcki	6158	1004	1529	789	677	346	79	1734

^a Patrz uwagi do tablic, pkt 3, str. 12.

^a See comments to tables, item 3, page 12.

TABL. 38. BEZROBOTNI WEDŁUG STAŻU PRACY, REGIONÓW, WOJEWÓDZTW, PODREGIONÓW I POWIATÓW (cd.)

Stan w końcu grudnia 2013 r.

UNEMPLOYED PERSONS BY WORK SENIORITY, REGIONS, VOIVODSHIPS, SUBREGIONS AND POWIATS (cont.)

As of the end of December 2013

REGIONY REGIONS WOJEWÓDZTWA VOIVODSHIPS PODREGIONY SUBREGIONS POWIATY POWIATS	Ogółem Total	Według stażu pracy ^a By work seniority ^a						Bez stażu No work seniority
		do 1 roku below 1 year	1—5	5—10	10—20	20—30	powyżej 30 lat more than 30 years	
w osobach in persons								
ostrowski	5157	1103	1154	562	506	315	102	1415
przasnyski	3797	563	768	414	358	222	62	1410
pułtuski	4915	712	1250	715	660	333	108	1137
siedlecki	3897	771	873	448	431	276	108	990
sokołowski	2900	467	660	365	368	215	88	737
węgrowski	4088	522	970	622	647	333	132	862
wyszkowski	4221	522	939	575	514	414	115	1142
m. Ostrołęka	4067	627	873	562	648	453	183	721
m. Siedlce	4282	834	945	567	623	409	209	695
Podregion radomski	63336	9048	13714	8868	9073	5650	1523	15460
białobrzegi	2111	372	541	281	216	147	44	510
kozienicki	4974	689	1100	652	726	455	143	1209
lipski	2796	531	664	309	270	148	44	830
przysuski	5594	580	1176	795	795	472	90	1686
radomski	16983	2398	3546	2517	2392	1451	369	4310
szydłowiecki	6183	849	1517	985	1064	485	99	1184
zwoleński	3566	375	948	430	436	187	47	1143
m. Radom	21129	3254	4222	2899	3174	2305	687	4588
Podregion m. st. Warszawa	54842	10492	9644	7636	8699	7983	3730	6658
m. st. Warszawa	54842	10492	9644	7636	8699	7983	3730	6658
Podregion warszawski-wschodni	38387	4857	7534	6003	6097	4978	1749	7169
garwoliński	6429	862	1407	903	840	546	200	1671
legionowski	5051	610	938	771	877	677	309	869
miński	5886	809	1181	959	984	788	299	866
nowodworski	3818	589	799	575	614	446	140	655
otwocki	4332	599	798	660	749	630	260	636
wołomiński	12871	1388	2411	2135	2033	1891	541	2472
Podregion warszawski-zachodni	29593	3448	5432	4223	5139	3901	1775	5675
grodziski	2505	375	454	341	410	385	187	353
grójecki	3541	437	669	463	459	321	161	1031
piaseczyński	6052	460	1054	940	1201	923	412	1062
pruszkowski	5505	559	974	766	1019	849	387	951
sochaczewski	4031	388	753	554	624	448	157	1107
warszawski zachodni	3540	374	573	525	710	520	296	542
żyrardowski	4419	855	955	634	716	455	175	629
REGION POŁUDNIOWY	372730	61865	79661	51349	54642	41495	16118	67600
MAŁOPOLSKIE	164434	25621	36989	22625	23358	16530	6137	33174
Podregion krakowski	30427	4525	6793	4100	4331	3016	1250	6412
bocheński	4346	623	1118	592	641	405	166	801
krakowski	9872	1407	1963	1449	1523	1225	463	1842
miechowski	2534	424	520	215	223	102	38	1012
myślenicki	6320	900	1466	873	958	616	265	1242
proszowicki	2408	418	567	256	197	109	38	823
wielicki	4947	753	1159	715	789	559	280	692
Podregion m. Kraków	24685	4030	4677	3661	3678	3625	1168	3846
m. Kraków	24685	4030	4677	3661	3678	3625	1168	3846

^a Patrz uwagi do tablic, pkt 3, str. 12.

^a See comments to tables, item 3, page 12.

TABL. 38. BEZROBOTNI WEDŁUG STAŻU PRACY, REGIONÓW, WOJEWÓDZTW, PODREGIONÓW I POWIATÓW (cd.)

Stan w końcu grudnia 2013 r.

UNEMPLOYED PERSONS BY WORK SENIORITY, REGIONS, VOIVODSHIPS, SUBREGIONS AND POWIATS (cont.)

As of the end of December 2013

REGIONY REGIONS WOJEWÓDZTWA VOIVODSHIPS PODREGIONY SUBREGIONS POWIATY POWIATS	Ogółem Total	Według stażu pracy ^a By work seniority ^a						Bez stażu No work seniority
		do 1 roku below 1 year	1—5	5—10	10—20	20—30	powyżej 30 lat more than 30 years	
w osobach in persons								
Podregion nowosądecki	49428	7286	11923	6888	7177	3968	1408	10778
gorlicki	6901	1043	1579	864	909	568	289	1649
limanowski	10569	1759	2801	1589	1463	666	165	2126
nowosądecki	13298	1871	3105	1865	2113	1099	356	2889
nowotarski	9939	1238	2480	1318	1399	830	318	2356
tatrzański	3888	610	910	511	507	295	108	947
m. Nowy Sącz	4833	765	1048	741	786	510	172	811
Podregion oświęcimski	33062	5256	7279	4609	4731	3646	1567	5974
chrzanowski	6994	1168	1604	1003	945	743	392	1139
olkuski	7157	1025	1452	1014	1005	782	232	1647
oświęcimski	7153	1386	1588	1005	1089	885	377	823
suski	4027	561	901	504	528	345	208	980
wadowicki	7731	1116	1734	1083	1164	891	358	1385
Podregion tarnowski	26832	4524	6317	3367	3441	2275	744	6164
brzeski	4864	770	1262	590	598	403	148	1093
dąbrowski	5079	823	1499	694	582	261	85	1135
tarnowski	11006	1847	2363	1288	1350	896	265	2997
m. Tarnów	5883	1084	1193	795	911	715	246	939
ŚLĄSKIE	208296	36244	42672	28724	31284	24965	9981	34426
Podregion bielski	28151	4460	5767	4121	4868	4096	1686	3153
bielski	5816	745	1192	849	1078	983	397	572
cieszyński	7711	1287	1675	1116	1284	1053	387	909
żywiecki	8347	1263	1705	1204	1479	1030	432	1234
m. Bielsko-Biała	6277	1165	1195	952	1027	1030	470	438
Podregion bytomski	24206	4964	5008	3142	3442	2426	994	4230
lubliniecki	3641	613	894	541	553	416	185	439
tarnogórski	6078	1193	1345	775	806	601	270	1088
m. Bytom	11571	2646	2116	1432	1678	1119	394	2186
m. Piekary Śląskie	2916	512	653	394	405	290	145	517
Podregion częstochowski	35374	5336	6946	5261	5357	5050	1896	5528
częstochowski	9805	1443	1853	1504	1522	1349	421	1713
kłobucki	4943	685	1116	738	843	562	239	760
myszkowski	5134	678	1295	751	818	614	237	741
m. Częstochowa	15492	2530	2682	2268	2174	2525	999	2314
Podregion gliwicki	20060	3278	4208	2548	2956	2132	822	4116
gliwicki	3945	546	812	472	585	401	140	989
m. Gliwice	7593	1045	1443	952	1157	914	388	1694
m. Zabrze	8522	1687	1953	1124	1214	817	294	1433
Podregion katowicki	29193	5918	6136	3983	4344	3271	1312	4229
m. Chorzów	4955	929	1020	699	882	538	223	664
m. Katowice	11332	2666	2322	1508	1532	1338	489	1477
m. Mysłowice	2807	536	606	412	439	309	121	384
m. Ruda Śląska	4392	812	1022	601	600	417	179	761
m. Siemianowice Śląskie	3213	594	655	419	494	396	167	488
m. Świętochłowice	2494	381	511	344	397	273	133	455
Podregion rybnicki	21990	4477	5019	2775	3076	1866	781	3996
raciborski	3126	621	690	386	483	368	175	403
rybnicki	2288	426	507	287	286	193	66	523
wodzisławski	5658	1215	1341	633	749	433	172	1115

^a Patrz uwagi do tablic, pkt 3, str. 12.

^a See comments to tables, item 3, page 12.

TABL. 38. BEZROBOTNI WEDŁUG STAŻU PRACY, REGIONÓW, WOJEWÓDZTW, PODREGIONÓW I POWIATÓW (cd.)

Stan w końcu grudnia 2013 r.

UNEMPLOYED PERSONS BY WORK SENIORITY, REGIONS, VOIVODSHIPS, SUBREGIONS AND POWIATS (cont.)

As of the end of December 2013

REGIONY WOJEWÓDZTWA PODREGIONY POWIATY	REGIONS VOIVODSHIPS SUBREGIONS POWIATS	Ogółem Total	Według stażu pracy ^a By work seniority ^a					Bez stażu No work seniority	
			do 1 roku below 1 year	1—5	5—10	10—20	20—30		powyżej 30 lat more than 30 years
w osobach in persons									
m. Jastrzębie-Zdrój		4170	827	1009	564	617	277	95	781
m. Rybnik		4792	947	1039	609	639	441	195	922
m. Żory		1956	441	433	296	302	154	78	252
Podregion sosnowiecki		36924	5949	6987	5212	5301	4522	1632	7321
będziński		8264	1319	1570	1215	1274	927	350	1609
zawierciański		7581	1400	1585	1000	1039	948	348	1261
m. Dąbrowa Górnicza		6925	1561	1290	1043	962	915	306	848
m. Jaworzno		3206	561	718	455	503	374	178	417
m. Sosnowiec		10948	1108	1824	1499	1523	1358	450	3186
Podregion tyski		12398	1862	2601	1682	1940	1602	858	1853
mikołowski		3273	473	658	401	506	422	258	555
pszczyński		3321	502	754	438	476	381	140	630
bieruńsko-łędzki		1611	260	323	227	247	197	116	241
m. Tychy		4193	627	866	616	711	602	344	427
REGION WSCHODNI		449271	78187	96451	56725	58229	37702	12658	109319
LUBELSKIE		134042	26482	27309	15029	15201	9586	3090	37345
Podregion bialski		21112	3916	4422	2496	2382	1395	451	6050
bialski		7019	1482	1521	757	698	412	116	2033
parczewski		2281	592	415	232	189	135	50	668
radzyński		4040	640	870	494	392	205	59	1380
włodawski		3858	542	799	458	541	247	77	1194
m. Biała Podlaska		3914	660	817	555	562	396	149	775
Podregion chełmsko-zamojski		44513	9131	8974	4757	4634	3001	876	13140
biłgorajski		4489	792	903	493	444	308	134	1415
chełmski		6390	1393	1226	734	693	429	90	1825
hrubieszowski		5946	1134	1245	585	538	266	88	2090
krasnostawski		5037	970	907	410	390	279	68	2013
tomaszowski		6107	1340	1374	687	582	368	109	1647
zamojski		7215	1498	1595	718	650	389	107	2258
m. Chełm		4468	973	786	559	625	459	122	944
m. Zamość		4861	1031	938	571	712	503	158	948
Podregion lubelski		37954	8043	7547	4479	4937	3252	1068	8628
lubartowski		6382	1443	1450	727	754	450	137	1421
lubelski		7185	1404	1387	805	767	434	165	2223
łęczyński		2669	678	489	269	270	164	41	758
świdnicki		4296	661	863	502	556	394	165	1155
m. Lublin		17422	3857	3358	2176	2590	1810	560	3071
Podregion puławski		30463	5392	6366	3297	3248	1938	695	9527
janowski		3811	613	786	395	349	183	82	1403
kraśnicki		7010	1114	1260	680	570	418	130	2838
łukowski		5887	919	1504	710	739	367	155	1493
opolski		4390	801	877	467	484	270	69	1422
puławski		5889	1136	1188	642	712	502	164	1545
rycki		3476	809	751	403	394	198	95	826

^a Patrz uwagi do tablic, pkt 3, str. 12.

^a See comments to tables, item 3, page 12.

TABL. 38. BEZROBOTNI WEDŁUG STAŻU PRACY, REGIONÓW, WOJEWÓDZTW, PODREGIONÓW I POWIATÓW (cd.)

Stan w końcu grudnia 2013 r.

UNEMPLOYED PERSONS BY WORK SENIORITY, REGIONS, VOIVODSHIPS, SUBREGIONS AND POWIATS (cont.)

As of the end of December 2013

REGIONY REGIONS WOJEWÓDZTWA VOIVODSHIPS PODREGIONY SUBREGIONS POWIATY POWIATS	Ogółem Total	Według stażu pracy ^a By work seniority ^a						Bez stażu No work seniority
		do 1 roku below 1 year	1—5	5—10	10—20	20—30	powyżej 30 lat more than 30 years	
w osobach in persons								
PODKARPACKIE	154216	25287	33937	20682	21305	13035	4192	35778
<i>Podregion krośnieński</i>	<i>37820</i>	<i>5876</i>	<i>8501</i>	<i>5369</i>	<i>5466</i>	<i>3191</i>	<i>1110</i>	<i>8307</i>
bieszczadzki	2046	310	501	335	294	174	40	392
brzozowski	7342	1104	1752	1201	1061	591	142	1491
jasielski	10015	1550	2127	1245	1370	801	236	2686
krośnieński	7137	1155	1569	1000	1070	634	277	1432
sanocki	5798	798	1299	787	840	548	210	1316
leski	2878	518	712	421	444	213	54	516
m. Krosno	2604	441	541	380	387	230	151	474
<i>Podregion przemyski</i>	<i>32733</i>	<i>5051</i>	<i>7189</i>	<i>4141</i>	<i>4454</i>	<i>2452</i>	<i>646</i>	<i>8800</i>
jarosławski	10044	1589	2223	1205	1242	736	202	2847
lubaczowski	4409	693	1154	593	597	276	76	1020
przemyski	6400	861	1351	853	903	492	140	1800
przeworski	6809	1227	1393	783	875	434	99	1998
m. Przemyśl	5071	681	1068	707	837	514	129	1135
<i>Podregion rzeszowski</i>	<i>42836</i>	<i>7732</i>	<i>8789</i>	<i>5642</i>	<i>5665</i>	<i>3643</i>	<i>1189</i>	<i>10176</i>
kolbuszowski	4180	814	821	509	575	296	88	1077
łańcucki	6391	1088	1302	823	885	596	208	1489
ropczycko-sędziszowski	6344	869	1375	883	812	413	131	1861
rzeszowski	10011	2012	2003	1296	1271	869	262	2298
strzyżowski	6530	850	1479	950	932	471	132	1716
m. Rzeszów	9380	2099	1809	1181	1190	998	368	1735
<i>Podregion tarnobrzeski</i>	<i>40827</i>	<i>6628</i>	<i>9458</i>	<i>5530</i>	<i>5720</i>	<i>3749</i>	<i>1247</i>	<i>8495</i>
dębicki	8312	1433	2054	1197	1129	689	222	1588
leżajski	5585	1018	1238	668	625	323	162	1551
mielecki	7693	1126	1709	1105	1248	724	231	1550
niżański	6237	1021	1363	876	848	567	143	1419
stalowowlowski	6745	861	1580	840	973	754	297	1440
tarnobrzeski	3293	624	786	425	451	364	80	563
m. Tarnobrzeg	2962	545	728	419	446	328	112	384
PODLASKIE	70889	11787	15075	8798	9427	6822	2679	16301
<i>Podregion białostocki</i>	<i>31065</i>	<i>5141</i>	<i>5922</i>	<i>3790</i>	<i>4324</i>	<i>3476</i>	<i>1573</i>	<i>6839</i>
białostocki	8788	1408	1614	1029	1197	980	441	2119
sokólski	5043	798	1072	558	631	334	140	1510
m. Białostok	17234	2935	3236	2203	2496	2162	992	3210
<i>Podregion łomżyński</i>	<i>22198</i>	<i>3504</i>	<i>5145</i>	<i>2697</i>	<i>2792</i>	<i>1886</i>	<i>742</i>	<i>5432</i>
bielski	2485	454	520	282	315	239	135	540
hajnowski	2303	367	493	328	347	221	121	426
kolneński	3360	514	894	363	337	180	54	1018
łomżyński	2726	435	714	336	327	170	45	699
siemiatycki	1863	247	400	196	219	145	64	592
wysokomazowiecki	2515	403	599	274	266	137	60	776
zambrowski	2851	434	664	401	325	258	77	692
m. Łomża	4095	650	861	517	656	536	186	689
<i>Podregion suwalski</i>	<i>17626</i>	<i>3142</i>	<i>4008</i>	<i>2311</i>	<i>2311</i>	<i>1460</i>	<i>364</i>	<i>4030</i>
augustowski	4232	739	957	559	597	353	86	941
grajewski	4165	578	955	553	566	304	83	1126
moniecki	2149	367	439	228	230	125	42	718

^a Patrz uwagi do tablic, pkt 3, str. 12.

^a See comments to tables, item 3, page 12.

TABL. 38. BEZROBOTNI WEDŁUG STAŻU PRACY, REGIONÓW, WOJEWÓDZTW, PODREGIONÓW I POWIATÓW (cd.)

Stan w końcu grudnia 2013 r.

UNEMPLOYED PERSONS BY WORK SENIORITY, REGIONS, VOIVODSHIPS, SUBREGIONS AND POWIATS (cont.)

As of the end of December 2013

REGIONY REGIONS WOJEWÓDZTWA VOIVODSHIPS PODREGIONY SUBREGIONS POWIATY POWIATS	Ogółem Total	Według stażu pracy ^a By work seniority ^a						Bez stażu No work seniority
		do 1 roku below 1 year	1—5	5—10	10—20	20—30	powyżej 30 lat more than 30 years	
w osobach in persons								
sejneński	1890	432	454	248	201	94	19	442
suwalski	1546	351	389	194	150	100	16	346
m. Suwałki	3644	675	814	529	567	484	118	457
ŚWIĘTOKRZYSKIE	90124	14631	20130	12216	12296	8259	2697	19895
<i>Podregion kielecki</i>	<i>59003</i>	<i>9536</i>	<i>13072</i>	<i>8741</i>	<i>9037</i>	<i>6263</i>	<i>2007</i>	<i>10347</i>
kielecki	15107	2655	3386	2105	1938	1244	368	3411
konecki	7802	1082	1947	1330	1253	706	206	1278
ostrowiecki	9249	1420	2020	1289	1391	1026	376	1727
skarżyski	7703	1179	1774	1091	1317	931	289	1122
starachowicki	6975	872	1584	1231	1314	880	242	852
m. Kielce	12167	2328	2361	1695	1824	1476	526	1957
<i>Podregion sandomiersko-jędrzejowski</i>	<i>31121</i>	<i>5095</i>	<i>7058</i>	<i>3475</i>	<i>3259</i>	<i>1996</i>	<i>690</i>	<i>9548</i>
buski	3459	455	780	386	384	231	92	1131
jędrzejowski	5454	931	1356	686	633	404	137	1307
kazimierski	2292	335	383	183	149	105	39	1098
opatowski	5675	824	1280	564	508	332	103	2064
pińczowski	1886	324	408	166	210	147	72	559
sandomierski	5030	905	1033	484	471	257	64	1816
staszowski	4153	755	1057	588	532	292	98	831
włoszczowski	3172	566	761	418	372	228	85	742
REGION PÓŁNOCNO-ZACHODNI	315700	49173	72487	46132	49600	35779	13596	48933
LUBUSKIE	59805	8161	13103	8862	10072	7371	2795	9441
<i>Podregion gorzowski</i>	<i>21846</i>	<i>2718</i>	<i>4976</i>	<i>3242</i>	<i>3824</i>	<i>2904</i>	<i>1104</i>	<i>3078</i>
gorzowski	3194	400	752	443	545	425	158	471
międzyrzecki	5085	549	1182	832	945	652	252	673
słubicki	2110	329	431	248	363	301	112	326
strzelecko-drezdenecki	4777	642	1157	668	813	556	171	770
sulęciński	1782	221	432	314	264	258	84	209
m. Gorzów Wielkopolski	4898	577	1022	737	894	712	327	629
<i>Podregion zielonogórski</i>	<i>37959</i>	<i>5443</i>	<i>8127</i>	<i>5620</i>	<i>6248</i>	<i>4467</i>	<i>1691</i>	<i>6363</i>
krośnieński	4248	592	876	653	755	537	151	684
nowosolski	7539	1280	1560	1116	1173	828	296	1286
świebodziński	3124	429	637	410	404	367	192	685
zielonogórski	4698	542	932	676	790	559	235	964
żagański	5986	942	1401	913	985	683	239	823
żarski	5547	789	1279	809	938	646	201	885
wschowski	2285	309	602	362	395	225	87	305
m. Zielona Góra	4532	560	840	681	808	622	290	731
WIELKOPOLSKIE	144832	20865	35355	21872	23248	15893	6742	20857
<i>Podregion kaliski</i>	<i>27365</i>	<i>4163</i>	<i>6720</i>	<i>4007</i>	<i>4229</i>	<i>2808</i>	<i>1208</i>	<i>4230</i>
jarociński	3614	512	941	518	571	360	212	500
kaliski	2585	461	588	329	342	223	81	561
kępiński	1392	187	380	214	200	138	72	201
krotoszyński	3168	400	807	479	514	333	139	496
ostrowski	6628	1130	1647	993	1009	679	293	877

^a Patrz uwagi do tablic, pkt 3, str. 12.

^a See comments to tables, item 3, page 12.

TABL. 38. BEZROBOTNI WEDŁUG STAŻU PRACY, REGIONÓW, WOJEWÓDZTW, PODREGIONÓW I POWIATÓW (cd.)

Stan w końcu grudnia 2013 r.

UNEMPLOYED PERSONS BY WORK SENIORITY, REGIONS, VOIVODSHIPS, SUBREGIONS AND POWIATS (cont.)

As of the end of December 2013

REGIONY REGIONS WOJEWÓDZTWA VOIVODSHIPS PODREGIONY SUBREGIONS POWIATY POWIATS	Ogółem Total	Według stażu pracy ^a By work seniority ^a						Bez stażu No work seniority
		do 1 roku below 1 year	1—5	5—10	10—20	20—30	powyżej 30 lat more than 30 years	
w osobach in persons								
ostrzeszowski	2561	316	562	369	394	261	89	570
pleszewski	3406	507	910	506	452	288	100	643
m. Kalisz	4011	650	885	599	747	526	222	382
Podregion koniński	40016	6540	10880	6018	5776	3193	996	6613
gnieźnieński	7762	1232	1933	1133	1204	824	286	1150
kolski	5553	879	1505	758	727	352	104	1228
koniński	8667	1477	2623	1208	1089	500	150	1620
słupecki	4256	903	1119	640	570	254	61	709
turecki	3965	576	1152	682	612	315	91	537
wrzesiński	4756	641	1211	747	768	493	168	728
m. Konin	5057	832	1337	850	806	455	136	641
Podregion leszczyński	20673	2455	5232	3238	3535	2551	1201	2461
gostyński	3818	431	1139	598	619	400	214	417
grodziski	2031	235	491	305	358	240	92	310
kościański	2519	330	661	378	390	352	143	265
leszczyński	1795	250	456	268	324	213	85	199
miedzychodzki	1459	186	274	223	245	227	149	155
nowotomyski	1979	213	512	312	337	272	120	213
rawicki	2749	302	705	475	508	316	123	320
wolsztyński	1542	150	371	264	232	186	102	237
m. Leszno	2781	358	623	415	522	345	173	345
Podregion piłski	24240	3004	5926	3785	4266	2770	1062	3427
chodzieski	3113	322	740	541	616	354	131	409
czarnkowsko-trzcianecki	4715	596	1162	739	858	568	229	563
piłski	6795	835	1494	967	1215	876	389	1019
wągrowiecki	5185	689	1378	842	871	450	148	807
złotowski	4432	562	1152	696	706	522	165	629
Podregion poznański	19008	2310	4068	2830	3264	2533	1301	2702
obornicki	2587	370	569	359	447	285	166	391
poznański	7152	953	1311	1120	1306	1171	591	700
szamotulski	3481	395	800	535	610	436	219	486
średzki	3458	289	798	458	517	349	177	870
śremski	2330	303	590	358	384	292	148	255
Podregion m. Poznań	13530	2393	2529	1994	2178	2038	974	1424
m. Poznań	13530	2393	2529	1994	2178	2038	974	1424
ZACHODNIOPOMORSKIE	111063	20147	24029	15398	16280	12515	4059	18635
Podregion koszaliński	45576	6567	10420	7002	8112	5547	1711	6217
białogardzki	5017	725	1288	806	878	553	130	637
drawski	5198	673	1215	801	939	630	180	760
kołobrzeski	3673	465	761	499	537	487	199	725
koszaliński	5925	905	1302	917	1092	704	185	820
sławieński	4747	635	1115	824	872	578	195	528
szczecinecki	7326	1120	1741	1136	1285	825	240	979
świdwiński	4255	621	1017	654	730	508	121	604
wałecki	3507	484	825	544	639	405	117	493
m. Koszalin	5928	939	1156	821	1140	857	344	671

^a Patrz uwagi do tablic, pkt 3, str. 12.

^a See comments to tables, item 3, page 12.

TABL. 38. BEZROBOTNI WEDŁUG STAŻU PRACY, REGIONÓW, WOJEWÓDZTW, PODREGIONÓW I POWIATÓW (cd.)

Stan w końcu grudnia 2013 r.

UNEMPLOYED PERSONS BY WORK SENIORITY, REGIONS, VOIVODSHIPS, SUBREGIONS AND POWIATS (cont.)

As of the end of December 2013

REGIONY REGIONS WOJEWÓDZTWA VOIVODSHIPS PODREGIONY SUBREGIONS POWIATY POWIATS	Ogółem Total	Według stażu pracy ^a By work seniority ^a						Bez stażu No work seniority
		do 1 roku below 1 year	1—5	5—10	10—20	20—30	powyżej 30 lat more than 30 years	
w osobach in persons								
Podregion stargardzki	28220	5571	6430	3720	3588	2626	926	5359
choszczeński	4412	813	883	583	506	368	105	1154
gryficki	5477	981	1362	809	752	591	141	841
myśliborski	4131	540	980	586	609	442	178	796
pyrzycki	3615	1020	909	401	288	194	68	735
stargardzki	7315	1622	1570	879	1016	734	333	1161
łobeski	3270	595	726	462	417	297	101	672
Podregion m. Szczecin	18478	4830	3084	2224	1987	2255	769	3329
m. Szczecin	18478	4830	3084	2224	1987	2255	769	3329
Podregion szczeciński	18789	3179	4095	2452	2593	2087	653	3730
goleniowski	4088	651	926	523	600	493	163	732
gryfiński	5538	879	1316	753	829	514	198	1049
kamieński	3931	752	868	516	534	407	123	731
policki	3740	664	702	468	424	479	100	903
m. Świnoujście	1492	233	283	192	206	194	69	315
REGION POŁUDNIOWO- -ZACHODNI	205194	30174	46854	29888	34242	26069	10426	27541
DOLNOŚLĄSKIE	153558	22853	34637	22798	25977	19544	7631	20118
Podregion jeleniogórski	35444	4873	8374	5430	6201	4418	1534	4614
bolesławiecki	4000	557	1008	571	683	434	226	521
jaworski	4171	650	1031	724	682	459	140	485
jeleniogórski	3842	502	831	583	725	599	188	414
kamiennogórski	2997	360	730	501	585	474	120	227
lubański	3957	528	936	602	728	465	184	514
lwówecki	4039	413	921	601	717	434	124	829
zgorzelecki	4666	730	1053	660	739	590	203	691
złotoryjski	4448	631	1182	695	761	468	115	596
m. Jelenia Góra	3324	502	682	493	581	495	234	337
Podregion legnicko-głogowski	24077	3857	5708	3557	3642	2464	912	3937
głogowski	4558	842	1107	653	654	428	179	695
górowski	3415	379	935	539	609	273	94	586
legnicki	3723	483	895	600	604	432	162	547
lubiński	4184	754	892	584	529	385	143	897
polkowicki	3306	563	806	474	486	297	91	589
m. Legnica	4891	836	1073	707	760	649	243	623
Podregion wałbrzyski	46741	6765	10710	6940	8450	6150	2268	5458
dzierżoniowski	6280	829	1422	999	1279	892	346	513
kłodzki	15024	2133	3533	2179	2667	1885	626	2001
świdnicki	8138	1207	1793	1149	1409	1216	510	854
wałbrzyski	4339	577	998	639	821	555	201	548
ząbkowicki	5260	836	1077	801	940	627	217	762
m. Wałbrzych	7700	1183	1887	1173	1334	975	368	780
Podregion wrocławski	28744	3661	6588	4257	4726	3424	1490	4598
milicki	2398	290	661	365	422	258	118	284
oleśnicki	5993	661	1416	977	1053	698	280	908
oławski	4456	448	927	542	644	440	197	1258
strzeliński	2670	433	621	372	392	352	147	353
średzki	2459	366	514	363	444	289	119	364
trzebnicki	3973	514	918	621	633	517	235	535
wołowski	3738	420	935	541	663	416	177	586
wrocławski	3057	529	596	476	475	454	217	310

^a Patrz uwagi do tablic, pkt 3, str. 12.

^a See comments to tables, item 3, page 12.

TABL. 38. BEZROBOTNI WEDŁUG STAŻU PRACY, REGIONÓW, WOJEWÓDZTW, PODREGIONÓW I POWIATÓW (cd.)

Stan w końcu grudnia 2013 r.

UNEMPLOYED PERSONS BY WORK SENIORITY, REGIONS, VOIVODSHIPS, SUBREGIONS AND POWIATS (cont.)

As of the end of December 2013

REGIONY REGIONS WOJEWÓDZTWA VOIVODSHIPS PODREGIONY SUBREGIONS POWIATY POWIATS	Ogółem Total	Według stażu pracy ^a By work seniority ^a						Bez stażu No work seniority
		do 1 roku below 1 year	1—5	5—10	10—20	20—30	powyżej 30 lat more than 30 years	
w osobach in persons								
Podregion m. Wrocław	18552	3697	3257	2614	2958	3088	1427	1511
m. Wrocław	18552	3697	3257	2614	2958	3088	1427	1511
OPOLSKIE	51636	7321	12217	7090	8265	6525	2795	7423
Podregion nyski	25585	3666	6155	3690	4158	3142	1268	3506
brzeski	6905	843	1666	1073	1251	894	310	868
kluczborski	3178	575	819	438	426	313	144	463
namysłowski	2770	479	715	391	449	281	123	332
nyski	8966	1292	2066	1292	1446	1196	501	1173
prudnicki	3766	477	889	496	586	458	190	670
Podregion opolski	26051	3655	6062	3400	4107	3383	1527	3917
głubczycki	3216	439	774	425	501	344	154	579
kędzierzyńsko-kozielski	4980	582	1188	588	790	594	295	943
krapkowicki	2591	461	606	366	400	341	119	298
oleski	2455	301	593	312	410	275	119	445
opolski	5432	716	1334	749	844	774	344	671
strzelecki	2492	349	591	308	351	302	134	457
m. Opole	4885	807	976	652	811	753	362	524
REGION PÓLNOCNY	380166	56787	91142	58270	60087	38890	14187	60803
KUJAWSKO-POMORSKIE	150145	22567	36484	22808	23326	14844	5658	24458
Podregion bydgosko-toruński	36471	5213	7885	5467	6315	4721	2451	4419
bydgoski	5460	755	1297	794	944	597	275	798
toruński	7345	991	1846	1165	1193	651	234	1265
m. Bydgoszcz	14233	2109	2798	2067	2533	2186	1115	1425
m. Toruń	9433	1358	1944	1441	1645	1287	827	931
Podregion grudziądzki	42187	6207	11313	6468	6482	3905	1311	6501
brodnicki	4822	802	1373	703	635	399	132	778
chełmiński	4595	639	1230	775	765	445	177	564
golubsko-dobrzyński	4274	693	1143	614	575	260	71	918
grudziądzki	3872	630	1132	535	604	281	75	615
sępoleński	3597	447	967	552	553	359	142	577
świecki	6350	973	1738	949	933	607	186	964
tucholski	3988	471	1031	621	590	357	121	797
wąbrzeski	3166	444	876	543	453	244	74	532
m. Grudziądz	7523	1108	1823	1176	1374	953	333	756
Podregion wrocławski	71487	11147	17286	10873	10529	6218	1896	13538
aleksandrowski	5049	799	1273	770	761	443	159	844
inowrocławski	15198	2372	3654	2311	2443	1558	599	2261
lipnowski	7315	1024	1718	988	853	407	77	2248
mogileński	4028	581	1109	628	619	312	102	677
nakielski	6703	834	1727	1062	1105	705	265	1005
radziejowski	4309	824	985	608	471	235	37	1149
rypiński	3645	573	1030	511	443	234	73	781
wrocławski	9190	1580	2130	1365	1177	638	138	2162
żniński	5907	733	1596	965	987	552	204	870
m. Włocławek	10143	1827	2064	1665	1670	1134	242	1541

^a Patrz uwagi do tablic, pkt 3, str. 12.

^a See comments to tables, item 3, page 12.

TABL. 38. BEZROBOTNI WEDŁUG STAŻU PRACY, REGIONÓW, WOJEWÓDZTW, PODREGIONÓW I POWIATÓW (dok.)

Stan w końcu grudnia 2013 r.

UNEMPLOYED PERSONS BY WORK SENIORITY, REGIONS, VOIVODSHIPS, SUBREGIONS AND POWIATS (cont.)

As of the end of December 2013

REGIONY REGIONS WOJEWÓDZTWA VOIVODSHIPS PODREGIONY SUBREGIONS POWIATY POWIATS	Ogółem Total	Według stażu pracy ^a By work seniority ^a						Bez stażu No work seniority
		do 1 roku below 1 year	1—5	5—10	10—20	20—30	powyżej 30 lat more than 30 years	
w osobach in persons								
POMORSKIE	114148	16485	26849	17825	19069	12453	4984	16483
<i>Podregion gdański</i>	24916	3458	6053	3766	3888	2499	1033	4219
gdański	3428	464	695	534	541	428	160	606
kartuski	5060	586	1442	732	723	432	207	938
nowodworski	3623	858	1000	528	452	259	62	464
pucki	3713	425	734	565	626	471	205	687
wejherowski	9092	1125	2182	1407	1546	909	399	1524
<i>Podregion słupski</i>	36206	4622	8970	5923	6424	4033	1494	4740
bytowski	7206	797	2035	1201	1229	730	248	966
chojnicki	7421	820	1911	1215	1335	766	316	1058
człuchowski	4927	651	1113	738	819	543	204	859
łęborski	4634	526	1166	824	842	544	176	556
słupski	7242	1027	1750	1200	1379	819	260	807
m. Słupsk	4776	801	995	745	820	631	290	494
<i>Podregion starogardzki</i>	31643	5018	7790	4815	4963	3121	1151	4785
kościerski	4117	656	1107	673	606	361	136	578
kwidziński	5386	789	1364	859	874	550	202	748
malborski	4952	849	1196	728	770	513	149	747
starogardzki	8369	1419	1937	1247	1293	778	303	1392
tczewski	5490	812	1349	812	865	624	258	770
sztumski	3329	493	837	496	555	295	103	550
<i>Podregion trójmiejski</i>	21383	3387	4036	3321	3794	2800	1306	2739
m. Gdańsk	13900	2156	2540	2143	2375	1867	850	1969
m. Gdynia	6567	1072	1319	1044	1238	833	398	663
m. Sopot	916	159	177	134	181	100	58	107
WARMIŃSKO-MAZURSKIE	115873	17735	27809	17637	17692	11593	3545	19862
<i>Podregion elbląski</i>	42688	6074	10666	6756	6815	4013	1285	7079
braniewski	4861	658	1253	657	653	418	103	1119
działdowski	6536	850	1698	1128	1092	536	176	1056
elbląski	6116	916	1538	936	956	520	128	1122
iławski	4272	722	1068	646	529	347	160	800
nowomiejski	3899	415	1147	664	657	288	97	631
ostródzki	9114	1257	2237	1474	1495	894	274	1483
m. Elbląg	7890	1256	1725	1251	1433	1010	347	868
<i>Podregion ełcki</i>	26273	4664	6048	3846	3644	2483	646	4942
ełcki	8201	1564	1742	1119	1058	775	213	1730
giżycki	3717	703	840	509	520	376	127	642
olecki	3271	464	781	559	526	289	63	589
piski	6306	1179	1426	985	859	577	145	1135
gołdapski	2394	444	641	302	365	200	58	384
węgorzewski	2384	310	618	372	316	266	40	462
<i>Podregion olsztyński</i>	46912	6997	11095	7035	7233	5097	1614	7841
bartoszycki	6802	1052	1701	1001	1044	663	165	1176
ketrzyński	6618	1028	1636	997	958	693	223	1083
lidzbarski	4189	563	1061	646	705	455	133	626
mragowski	4258	522	990	625	641	525	178	777
nidzicki	2432	426	640	372	332	205	58	399
olsztyński	8949	1106	2024	1488	1550	1006	373	1402
szczygieński	6342	967	1675	904	923	558	158	1157
m. Olsztyn	7322	1333	1368	1002	1080	992	326	1221

^a Patrz uwagi do tablic, pkt 3, str. 12.

^a See comments to tables, item 3, page 12.

BEZROBOTNI ZAREJESTROWANI WEDŁUG PŁCI^a
REGISTERED UNEMPLOYED PERSONS BY SEX^a

w tys.
in thous.

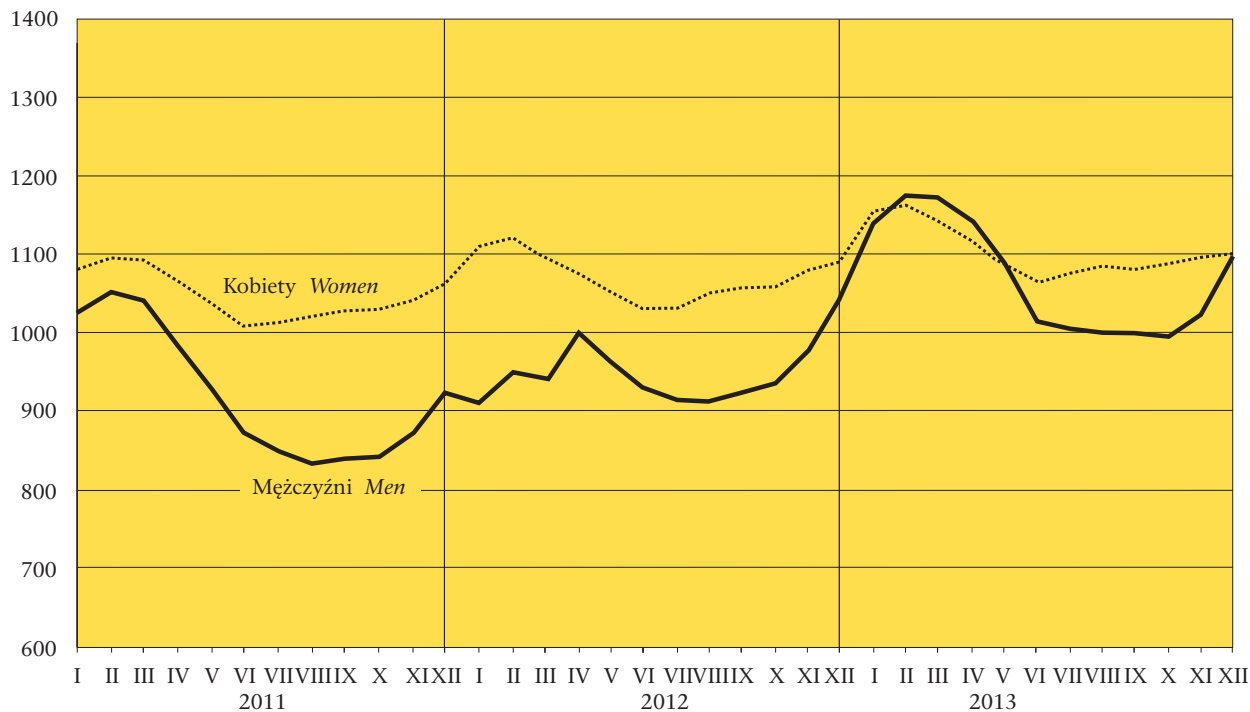

STOPA BEZROBOCIA^a
UNEMPLOYMENT RATE^a

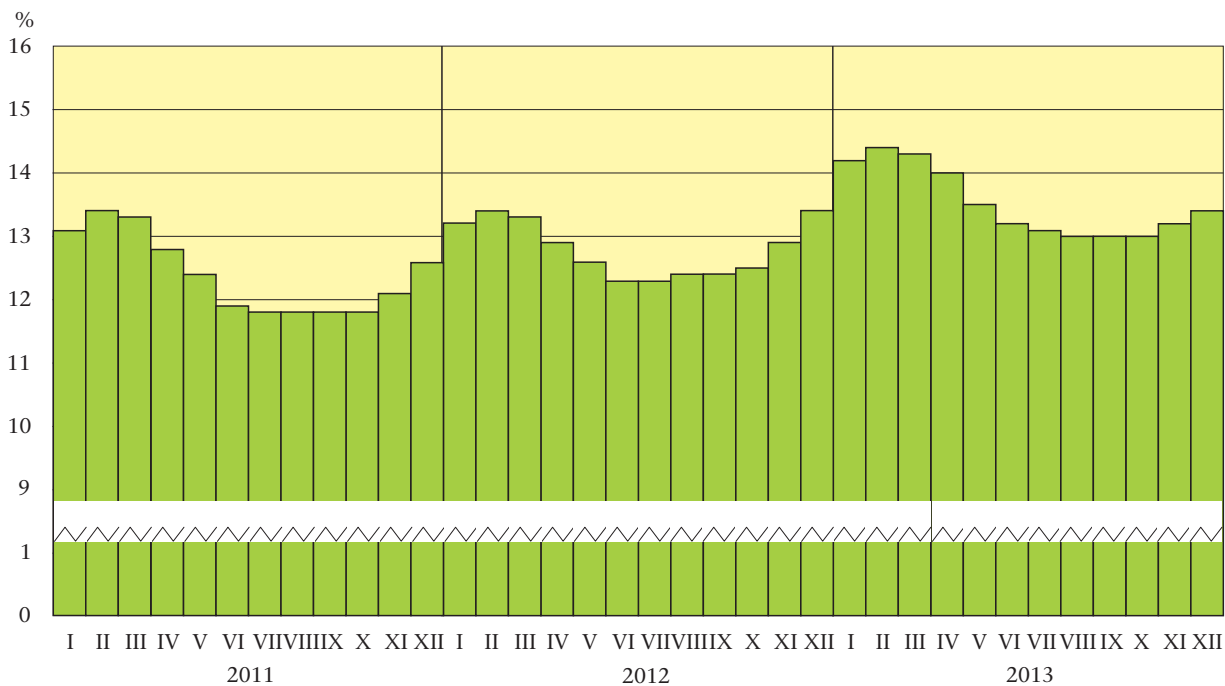

^a Stan w końcu miesiąca. Patrz uwagi metodyczne na str. 7—8 pkt. 1, 2.
^a As of the end of month. See methodological notes on page 7—8, item 1, 2.

STOPA ODPLYWU BEZROBOTNYCH^b
OUTFLOW FROM UNEMPLOYMENT RATE^b

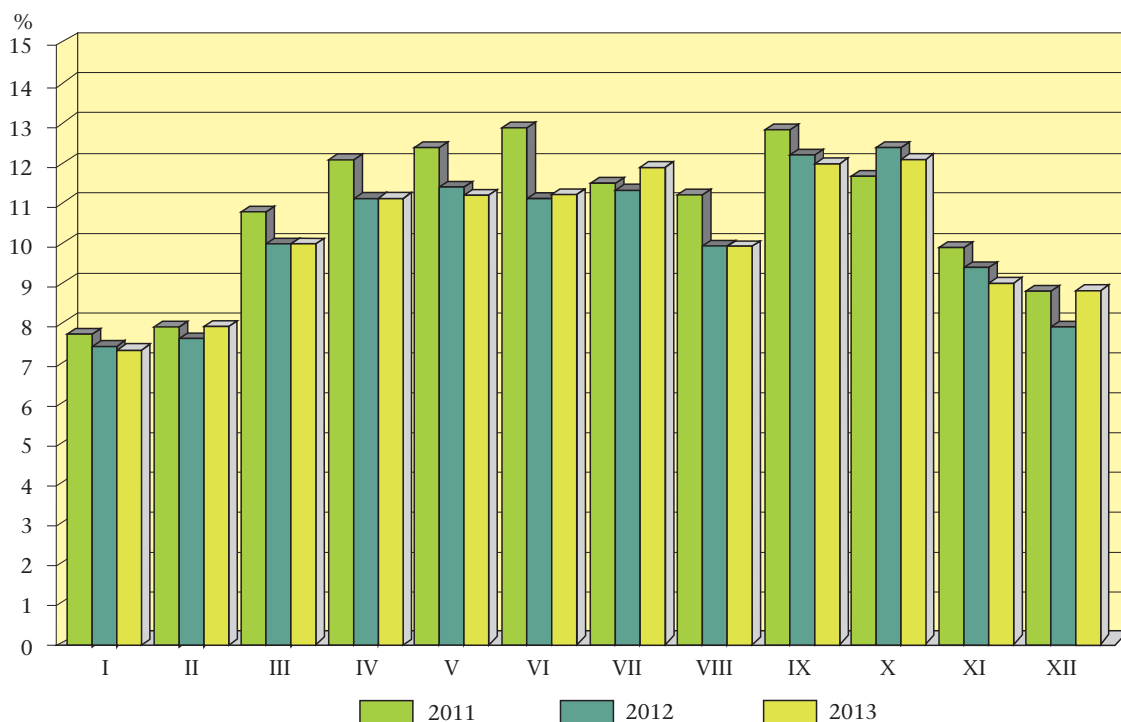

RELACJA BEZROBOTNYCH, KTÓRZY PODJĘLI PRACĘ W STOSUNKU DO LICZBY NOWO ZAREJESTROWANYCH

Stan w ciągu miesiąca

RELATION OF THE UNEMPLOYED PERSONS, WHO RECEIVED JOBS AS THE SHARE OF THE NEWLY REGISTERED

During a month

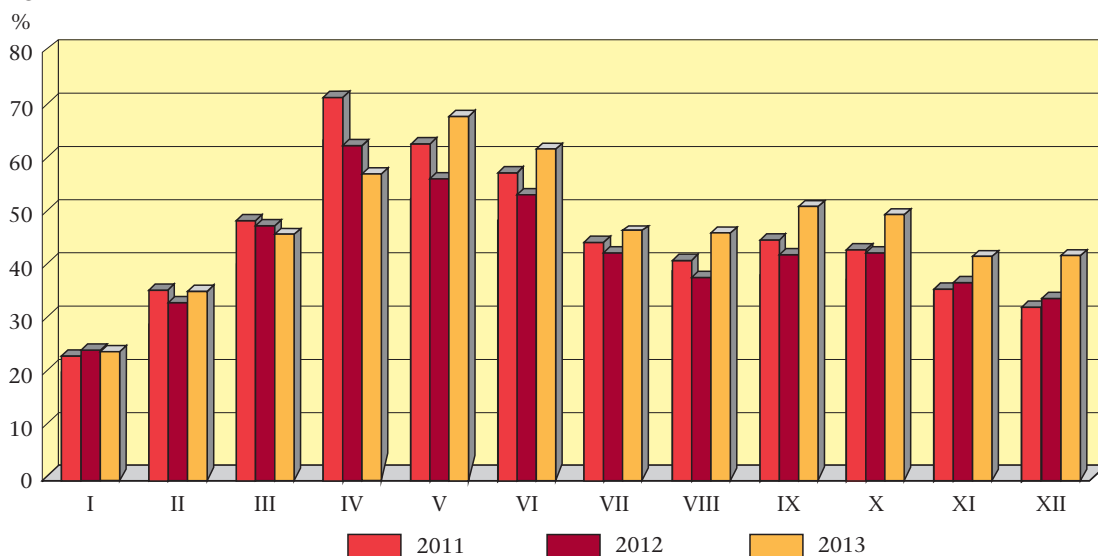

^b Bezrobotni wyrejestrowani w stosunku do liczby bezrobotnych wg stanu na koniec poprzedniego miesiąca.
^b Outflow from unemployment as share of unemployed persons at the end of previous month.

STOPA BEZROBOCIA WEDŁUG WOJEWÓDZTW

Stan w końcu grudnia 2013 r.

UNEMPLOYMENT RATE BY VOIVODSHIPS

As of the end of December 2013

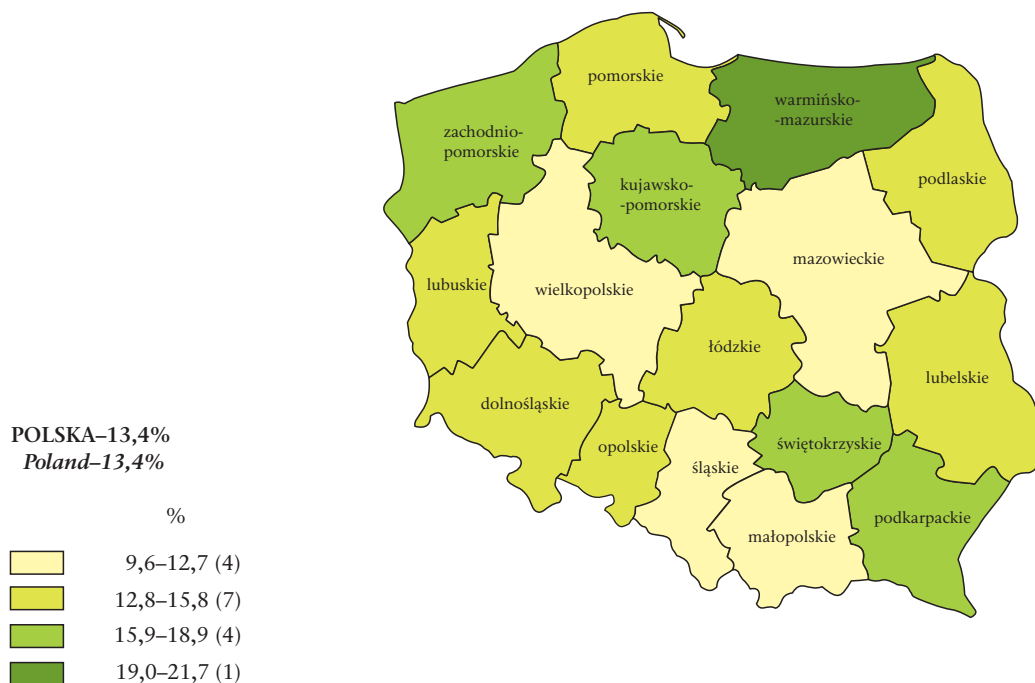

STOPA DŁUGOTRWAŁEGO BEZROBOCIA^c WEDŁUG WOJEWÓDZTW

Stan w końcu grudnia 2013 r.

LONG-TERM UNEMPLOYMENT RATE^c BY VOIVODSHIPS

As of the end of December 2013

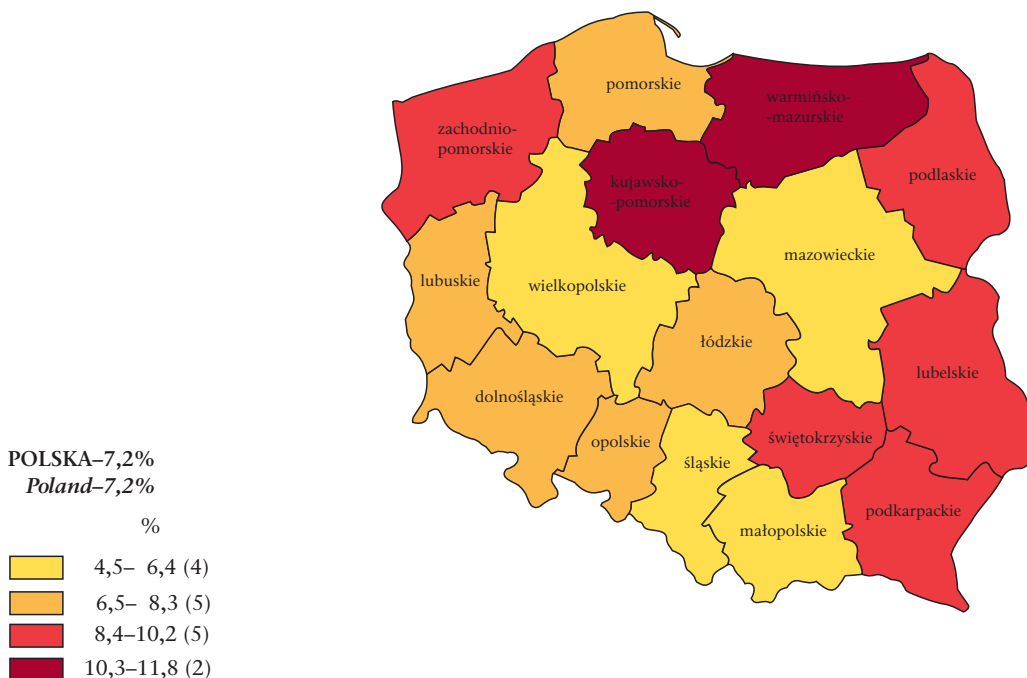

^c Udział osób długotrwale bezrobotnych w liczbie cywilnej ludności aktywnej zawodowo.
^c Percentage of the long-term unemployed in the civilian economically active population.

**RELACJA NAPŁYWU DO ODPŁYWU Z BEZROBOCIA
W IV KWARTALE 2013 R. WEDŁUG WOJEWÓDZTW**

**RELATION OF INFLOW TO OUTFLOW FROM UNEMPLOYMENT
IN THE IV QUARTER OF 2013 BY VOIVODSHIPS**

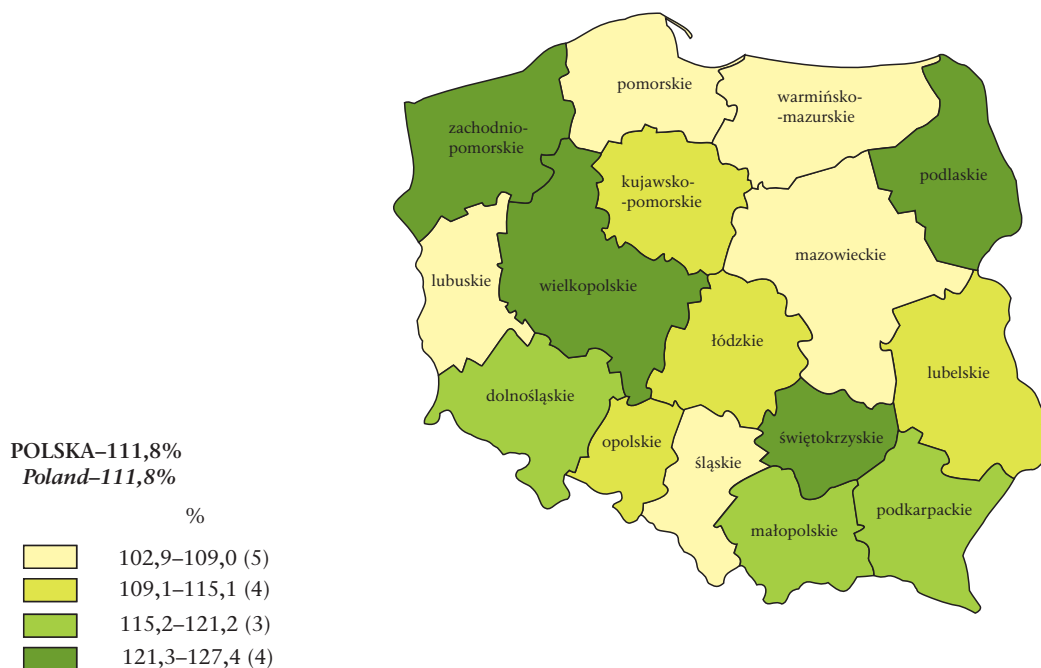

LICZBA BEZROBOTNYCH NA 1 OFERTĘ PRACY WEDŁUG WOJEWÓDZTW
Stan w końcu grudnia 2013 r.

UNEMPLOYED PERSONS PER ONE JOB OFFER BY VOIVODSHIPS
As of the end of December 2013

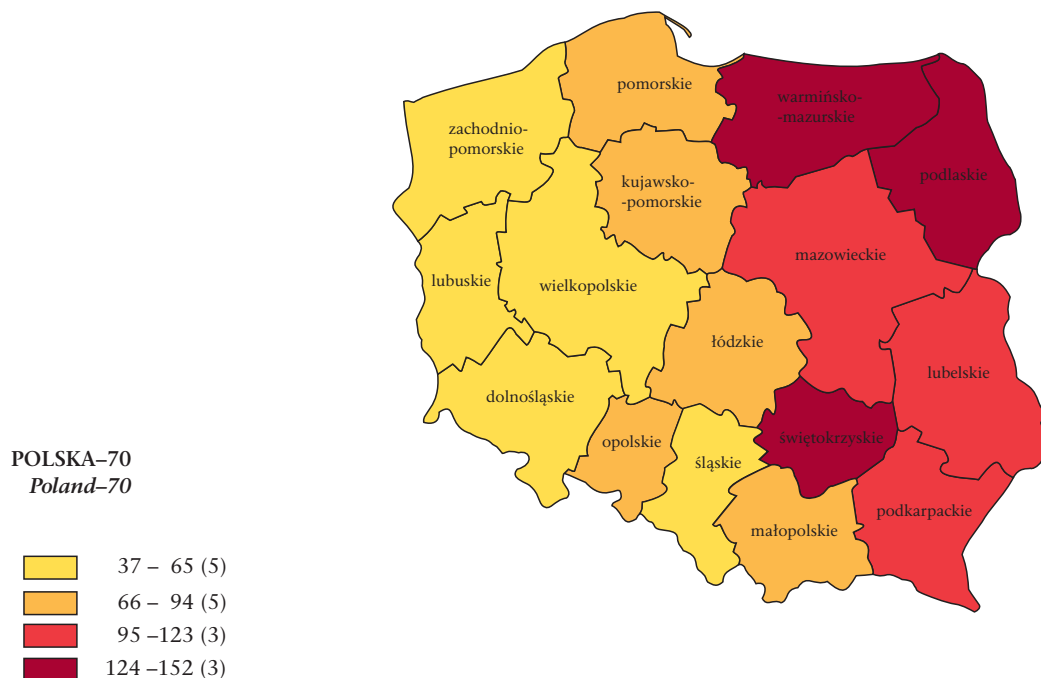

OBJAŚNIENIA ZNAKÓW UMOWNYCH

Kropka (.) — zupełny brak informacji lub brak informacji wiarygodnych.

„W tym” — oznacza, że nie podaje się wszystkich składników sumy.

znak x — wypełnienie pozycji jest niemożliwe lub niecelowe.

Kreska (—) — zjawisko nie wystąpiło.

Znak Δ — oznacza, że nazwy zostały skrócone w stosunku do obowiązującej klasyfikacji; ich pełne nazwy podano w uwagach do tablic.

Znak * — oznacza, że dane zostały zmienione w stosunku do wcześniej opublikowanych.

W niektórych rubrykach sumy danych mogą być różne od wielkości podanych w wierszu „Ogółem” ze względu na elektroniczną technikę zaokrąglania liczb.

SYMBOLS

Stop (.) — data not available or not reliable.

”Of which” — indicates that not all elements of sum are given.

x — not applicable.

(—) — magnitude zero.

Δ — categories of applied classification are presented in abbreviated form; their full name are given in the comments to tables.

* — data altered in relation to that published in the previous edition.

In some columns, the sum of data could be different from „Total” with regard for adaptation computer calculation.

Przy opublikowaniu danych GUS — prosimy o podanie źródła.

When publishing CSO data — please indicate source.