

GŁÓWNY URZĄD STATYSTYCZNY
CENTRAL STATISTICAL OFFICE

HANDEL ZAGRANICZNY
STYCZEŃ—GRUDZIEŃ
2005

FOREIGN TRADE
JANUARY—DECEMBER
2005

**Information
and statistical
papers**

**Informacje
i opracowania
statystyczne**

Warszawa 2006

Opracowanie publikacji: *Departament Statystyki Gospodarczej*

pod kierownictwem: *Małgorzaty Fronk*
Dyrektora Departamentu

Autorzy opracowania: *pracownicy*
Wydziału Handlu Zagranicznego

pod kierunkiem: *Ewy Łopuszyńskiej – Naczelnika*
Wydziału Handlu Zagranicznego

Okładka: *Zakład Wydawnictw Statystycznych*

Druk: *Zakład Wydawnictw Statystycznych*
00-925 Warszawa, Al.Niepodległości 208

PRZEDMOWA

Niniejsza publikacja prezentuje w szerokim zakresie wielkość i strukturę obrotów handlu zagranicznego w 2005 r. Stanowi kontynuację wcześniej ukazujących się wydawnictw z tej serii w nieco zmienionej formie na skutek dostosowania zawartych w niej informacji do obowiązujących wymagań po wejściu Polski do Unii Europejskiej.

Dane zawarte w publikacji są danymi ostatecznymi, wynikającymi z rozliczenia zbioru na kolejne okresy sprawozdawcze w ciągu roku, po wprowadzeniu wszystkich korekt.

W okresie od 1992 r. do końca kwietnia 2004 r. jedynym dokumentem źródłowym w polskiej statystyce handlu zagranicznego był dokument zgłoszenia celnego – Jednolity Dokument Administracyjny SAD. Z chwilą wejścia Polski do UE, tj. od 1 maja 2004 r., dane o obrotach Polski z zagranicą oparte są na dwóch źródłach informacji:

- deklaracji INTRASTAT służącej do rejestracji obrotów wewnątrzwspólnotowych w ramach systemu INTRASTAT,
- zgłoszeniu celnym SAD stosowanym wyłącznie do rejestracji obrotów realizowanych z krajami trzecimi, tj. niebędącymi państwami członkowskimi UE, w ramach systemu EXTRASTAT.

Dane otrzymane z połączenia obydwu równolegle działających systemów tworzą jednolity zbiór danych statystycznych o handlu zagranicznym, które stanowią przedmiot niniejszej publikacji.

Metodologia badań statystycznych zgodna jest z metodologią opracowaną przez Departament Statystyki ONZ.

W „Uwagach wstępnych” zamieszczono krótki opis metodologiczny statystyki handlu zagranicznego oraz informacje dotyczące stosowanych w badaniach statystycznych klasyfikacji towarowych, podziałów geograficznych i geopolitycznych.

Publikacja zawiera - oprócz uwag wstępnych - analizę sytuacji w polskim handlu zagranicznym w 2005 r. oraz część tabelaryczną. Prezentuje obroty towarowe Polski z zagranicą według grup krajów, krajów, ważniejszych towarów, jak również informacje na temat cen stałych i rozdysponowania importu według głównych kategorii ekonomicznych.

We wszystkich tablicach wartości zostały przedstawione w złotych, w euro i w dolarach USA.

Obroty handlu zagranicznego w podziale na grupy krajów prezentowane są według Scalonej Nomenklatury CN, SITC i PKWiU. Tablice towarowe przedstawione w ujęciu ilościowym i wartościowym zawierają dane według nomenklatury CN.

Publikacja ukazuje się w okresach kwartalnych. Od 1994 r. wydawana jest w wersji polsko-angielskiej.

Małgorzata Fronk
Dyrektor Departamentu Statystyki Gospodarczej

Warszawa, lipiec 2006r.

PREFACE

The present publication contains broad range of data concerning volume and structure of foreign trade turnover in 2005. It is a continuation of edition series published in previous years by Central Statistical Office. Information in the present edition is adjusted to European Union requirements.

Data presented in this publication are issued from the final settlement of the informatic set updating all reporting periods of the year. It means that all corrections to the figures are included in this issue.

Since 1992 till the end of April 2004 Single Administrative Document – customs declaration SAD was the only source of data on foreign trade statistics. Since 1 May 2004, as a result of Polish accession to the European Union, foreign trade statistics is based on two sources of information:

- INTRASTAT declaration – only for recording of arrivals and dispatches in the framework of intra-UE trade,*
- Single Administrative Document - only for recording of Polish trade turnover with non-member countries (co called third countries) in the framework of EXTRASTAT system.*

Data obtained from two parallel systems constitute homogenous set of statistical data on foreign trade turnover, which is the subject of the present publication.

Methodology of statistical surveys is in compliance with UN methodology worked out by UN Statistics Division.

Brief methodological description and information concerning classifications of commodities, geographical and geopolitical breakdowns used in foreign trade statistics is given in "Preliminary Notes".

The present publication contains also – besides preliminary notes - analysis of situation in Polish foreign trade in 2005 and part with tables. It provides information on foreign trade turnover in breakdown by groups of countries, countries, significant commodities divided by countries, and data on fixed prices and distribution of import in breakdown by basic economic categories.

In all tables values are calculated in PLN, EUR and USD.

Foreign trade turnover in breakdown by groups of countries is presented in brakedown by following nomenclatures: Combined Nomenclature CN, SITC, and PKWiU. Tables on commodities in quantities and values contain data broken down by CN nomenclature.

Publication is edited on quarterly basis. Since 1994 it has been published in bilingual, Polish-English version.

Małgorzata Fronk

Director of Economic Statistics Division

Warsaw, July 2006

SPIS TREŚCI

Contents

PRZEDMOWA	3
<i>Preface</i>	
UWAGI WSTĘPNE	7
<i>Preliminary notes</i>	
WYNIKI OBROTÓW HANDLU ZAGRANICZNEGO W OKRESIE I- XII 2005 R	17
<i>Results of external trade turnover in I- XII 2005</i>	
WYKRESY:	
<i>Charts:</i>	
Dynamika eksportu i importu w złotych.....	22
<i>Dynamics of exports and imports in zlotys</i>	
Dynamika eksportu i importu w złotych - kraje Unii Europejskiej	23
<i>Dynamics of exports and imports in zlotys - European Union Countries</i>	
Dynamika eksportu i importu w złotych - Kraje Europy Środkowo-Wschodniej.....	24
<i>Dynamics of exports and imports in zlotys - Central and Eastern European Countries</i>	
Struktura eksportu i importu wg grup krajów (w%).....	25
<i>Structure of exports and imports by groups of countries (in %)</i>	
Saldo obrotów handlu zagranicznego wg grup krajów w mln zł.....	26
<i>Balance of foreign trade turnover by groups of countries in mn zł</i>	
Rozdystrybucja importu według głównych kategorii ekonomicznych.....	26
<i>Distribution of imports by broad economic categories</i>	
TABLICE	
<i>Tables</i>	
1. Obroty handlu zagranicznego	28
<i>External trade turnover</i>	
2. Obroty handlu zagranicznego z krajami Unii Europejskiej	30
<i>External trade turnover with European Union Countries</i>	
3. Obroty handlu zagranicznego z krajami Europy Środkowo-Wschodniej.....	32
<i>External trade turnover with Central and Eastern European Countries</i>	
4. Obroty handlu zagranicznego wg sekcji SITC.	34
<i>External trade turnover by SITC sections</i>	
5. Eksport wg sekcji CN(A), sekcji SITC(B), podsekcji PKWiU(C) i grup krajów w tys.zł, tys.euro, tys.USD.....	42
<i>Exports by CN sections(A), SITC sections(B), CPA subsections(C) and groups of countries in thous.zł, thous.euro, thous.USD</i>	
6. Import wg sekcji CN(A), sekcji SITC(B), podsekcji PKWiU(C) i grup krajów w tys.zł, tys.euro, tys.USD.....	55
<i>Imports by CN sections(A), SITC sections(B), CPA subsections(C) and groups of countries in thous.zł, thous.euro, thous.USD</i>	
7. Obroty handlu zagranicznego wg ważniejszych krajów i wg kontynentów w tys.zł.....	68
<i>External trade turnover by major countries and by continents in thous.zł</i>	
8. Obroty handlu zagranicznego wg ważniejszych krajów i wg kontynentów w tys.euro.....	75
<i>External trade turnover by major countries and by continents in thous.euro</i>	
9. Obroty handlu zagranicznego wg ważniejszych krajów i wg kontynentów w tys.USD.....	82
<i>External trade turnover by major countries and by continents in thous.USD</i>	
10. Struktura eksportu wg krajów przeznaczenia.....	89
<i>Structure of exports by countries of destination</i>	

11.	Struktura importu wg krajów pochodzenia <i>Structure of imports by countries of origin</i>	90
12.	Struktura importu wg krajów wysyłki..... <i>Structure of imports by countries of dispatch</i>	91
13.	Eksport ważniejszych towarów..... <i>Exports of major commodities</i>	92
14.	Import ważniejszych towarów <i>Imports of major commodities</i>	143
15.	Rozdysponowanie importu wg kierunków przeznaczenia BEC w cenach bieżących..... <i>Distribution of imports by direction of use BEC in current prices</i>	200
16.	Wskaźniki rozdysponowania importu wg kierunków przeznaczenia BEC..... <i>Indices of distribution of imports by direction of use BEC</i>	202
17.	Wskaźniki wolumenu w obrotach handlu zagranicznego wg sekcji SITC..... <i>Volume indices of external trade by SITC sections</i> A. Ogółem / <i>Total</i> B. Kraje Unii Europejskiej / <i>European Union</i> C. Kraje Europy Środk.-Wsch. / <i>Central and Eastern European Countries</i>	204
18.	Wskaźniki cen transakcyjnych w obrotach handlu zagranicznego wg sekcji SITC..... <i>Transaction price indices of external trade by SITC sections</i> A. Ogółem / <i>Total</i> B. Kraje Unii Europejskiej / <i>European Union</i> C. Kraje Europy Środk.-Wsch. / <i>Central and Eastern European Countries</i>	210
19.	Rozdysponowanie importu według głównych kategorii ekonomicznych w cenach bieżących..... <i>Distribution of imports by broad economic categories in current prices</i>	216
20.	Wskaźniki rozdysponowania importu wg głównych kategorii ekonomicznych <i>Indices of distribution of imports by broad economic categories</i>	218
	Aneks A. Funkcjonowanie systemu informatycznego statystyki handlu zagranicznego w 2005 r. <i>Appendix A. Functioning of external trade statistics software support system in 2005</i>	220
	Aneks B. Statystyka handlu zagranicznego w świetle „Statystyki asymetrii” i „Statystyki lustrzanej” <i>Appendix B. External trade statistics in the light of „Asymmetries statistics” and “Mirror statistics”</i>	222

UWAGI WSTĘPNE

1. Od 1992 r. do końca kwietnia 2004 r. w polskiej statystyce handlu zagranicznego obowiązywał system oparty wyłącznie na danych pochodzących ze zgłoszeń celnych SAD, wzorowany na metodologii stosowanej w krajach UE.

2. Począwszy od 1 maja 2004 r., tj. od momentu przystąpienia Polski do UE, system statystyki handlu zagranicznego obejmuje:

- system EXTRASTAT, tj. system statystyki obrotów towarowych Polski realizowany z tzw. krajami trzecimi, tj. niebędącymi państwami członkowskimi UE,
- system INTRASTAT, tj. system statystyki obrotów towarowych Polski realizowany między państwami członkowskimi UE.

Dane otrzymane z połączonych, działających równolegle systemów, tworzą wspólny, jednolity zbiór statystyki handlu zagranicznego, który - jako spójna informacja o wymianie towarowej z zagranicą - stanowi przedmiot niniejszej publikacji.

3. Podstawowym źródłem informacji, na którym opiera się statystyka handlu zagranicznego, jest:

- w ramach systemu EXTRASTAT - Jednolity Dokument Administracyjny SAD obowiązujący przy rejestracji obrotów realizowanych z krajami spoza UE,
- w ramach systemu INTRASTAT - deklaracja INTRASTAT dla rejestracji przywozu i wywozu towarów, składana przez osoby zobowiązane.

4. Dane pochodzące z Jednolitego Dokumentu Administracyjnego SAD i deklaracji INTRASTAT są rejestrowane, kontrolowane i korygowane oraz przetwarzane w systemie informatycznym Polskiej Administracji Celnej – w systemie Obsługi Deklaracji CELINA.

5. W statystyce handlu zagranicznego stosowana jest:

- metodologia Departamentu Statystyki ONZ wspólna dla obu systemów,
- Scalona Nomenklatura CN (8 znaków),
- geonomenklatura.

6. Założenia metodologiczne badań statystycznych w ramach systemu INTRASTAT są zbieżne z założeniami systemu statystyki handlu EXTRASTAT poprzez posługiwanie się tymi samymi klasyfikacjami towarów i krajów, tymi samymi okresami sprawozdawczymi oraz tymi samymi zmiennymi, objętymi badaniem statystycznym. Różnice odnoszą się głównie do stron odpowiedzialnych za zgłaszanie danych o dokonanych transakcjach handlowych, do zakresu zbieranych informacji oraz do obszaru opisywanego przez dane statystyczne.

Statystyka handlu zagranicznego nie obejmuje swym zakresem m.in.:

- usług, z wyjątkiem towarów dostarczonych w celu uszlachetniania i po uszlachetnieniu,
- towarów będących przedmiotem tranzytu,
- towarów umieszczonych czasowo w składach celnych i w wolnych obszarach celnych (WOC),
- towarów dopuszczonych czasowo do obrotu, poza obrotem uszlachetniającym,

- środków płatniczych będących legalnymi środkami płatniczymi oraz papierów wartościowych,
- towarów przewożonych przez osoby korzystające z immunitetu dyplomatycznego, konsularnego lub podobnego,
- złota monetarnego.

7. Obroty handlu zagranicznego opracowywane są na podstawie danych pochodzących z:

- kart statystycznych zgłoszenia celnego SAD (karta 2 i 7), potwierdzonego przez urząd celny po przekroczeniu towaru przez granicę państwa, zarejestrowanych w systemie informatycznym Polskiej Administracji Celnej,
- deklaracji INTRASTAT „przywóz” i „wywóz” przesyłanych co miesiąc przez podmioty prowadzące handel towarami z krajami UE, w formie elektronicznej lub papierowej, do właściwych izb celnych. Zobowiązane do składania deklaracji INTRASTAT są podmioty uczestniczące w obrocie towarowym z państwami członkowskimi Wspólnoty i zobowiązane do przekazywania informacji dla celów ewidencji i statystyki dotyczącej obrotu towarowego z państwami członkowskimi, zgodnie z przepisami wspólnotowymi regulującymi statystykę dotyczącą obrotu towarowego pomiędzy państwami członkowskimi Wspólnoty, przepisami o statystyce publicznej i ustawy Prawo celne,
- doszacowania wartości obrotów podmiotów realizujących wymianę towarową z krajami Unii Europejskiej, które nie są objęte progami statystycznymi i nie składają deklaracji INTRASTAT.

8. Poprawność deklaracji INTRASTAT zapewniona jest dzięki możliwości porównania danych z deklaracji INTRASTAT z danymi z deklaracji podatkowej VAT. Rejestry podmiotów pomagają w monitorowaniu tych jednostek, które są zobowiązane do składania deklaracji INTRASTAT.

Okresem sprawozdawczym jest miesiąc kalendarzowy, w trakcie którego dokonano przywozu lub wywozu towarów. Obowiązuje zasada, że deklarację INTRASTAT składa się tylko w tych państwach członkowskich, których fizycznie dotyczy przepływ towarów, tzn. państw członkowskich wywozu i przywozu.

9. W systemie INTRASTAT charakter obowiązku sprawozdawczego jest uzależniony od wielkości obrotów realizowanych przez podmioty z krajami UE. Do tego celu służy system progów statystycznych. Wysokość progów jest ogłaszana przez Prezesa GUS. Objęcie obowiązkiem sprawozdawczym określane jest poprzez próg podstawowy, natomiast pełny zakres obowiązków sprawozdawczych określany jest poprzez próg szczegółowy. Progi są ustalane odrębnie dla przywozu oraz wywozu i aktualizowane co roku. W Polsce stosowany jest jako obowiązujący próg podstawowy i próg szczegółowy. W 2005 r. przyjęto następujące wartości progów statystycznych:

- * wartość progu podstawowego: dla wywozu 500 tys. zł, a dla przywozu 300 tys. zł,
- * wartość progu szczegółowego: dla wywozu 34 mln zł, a dla przywozu 21 mln zł.

Podmioty, których wartość obrotów z krajami UE w roku poprzedzającym rok sprawozdawczy lub w danym roku sprawozdawczym przekroczyła wartość ustalonego progu podstawowego, zostają objęte obowiązkiem sprawozdawczym, tzn. są zobowiązane każdego miesiąca do dokonywania zgłoszeń INTRASTAT, wypełniając nie wszystkie pola na deklaracji. Przekroczenie wartości progu podstawowego w roku poprzedzającym rok sprawozdawczy nakłada na podmiot obowiązek sprawozdawczy na cały następny rok, nawet w przypadku, gdy obroty te w roku sprawozdawczym będą niższe.

Podmioty, które przekroczyły ustalony próg szczegółowy, wypełniają wszystkie pola na deklaracji INTRASTAT.

Podmioty, których wartość przywozu lub wywozu nie przekroczyła ustalonego progu podstawowego, zwolnione są z obowiązku sprawozdawczego, a ich obroty w statystyce wewnątrzwspólnotowej są szacowane.

98,8% danych dotyczących obrotów wewnątrzwspólnotowych pochodzi z deklaracji INTRASTAT, natomiast 1,2% jest doszacowane.

Osoby fizyczne nieprowadzące działalności gospodarczej nie są zobowiązane do wypełniania deklaracji INTRASTAT.

10. Dane dotyczące obrotów towarowych na poziomie 4 znaków wg Scalonej Nomenklatury (CN) w tablicach 13 i 14 oparte są wyłącznie na dokumencie SAD i deklaracji INTRASTAT. Są to dane rzeczywiste, bez doszacowań wielkości obrotów tych podmiotów, które zostały zwolnione z obowiązku sprawozdawczego (patrz pkt 9).

11. Wartość importu jest wykazana na warunkach cif port polski lub franco granica polska, tzn. łącznie z kosztami transportu i ubezpieczenia do granicy polskiej. Wartość eksportu jest podawana na bazie fob, tj. na warunkach franco granica lub fob port kraju dostawcy.

12. Przeliczenia z walut obcych na złote dokonuje się:

a/ dla dokumentu SAD – wg średniomiesięcznego kursu waluty obcej, wyliczonego i ogłoszonego przez NBP,

b/ dla deklaracji INTRASTAT – wg kursu waluty ustalonego według zasad określonych dla celów podatku od towarów i usług albo zasad określonych dla celów związanych z cłem.

W okresie I-XII 2005 r. średni kurs z połączonego zbioru informatycznego wyniósł - w eksporcie 323,10 zł za 100 dolarów USA; w imporcie 323,22 zł za 100 dolarów USA, natomiast średni kurs euro wyniósł: w eksporcie 404,32 zł za 100 euro; w imporcie 404,33 zł za 100 euro.

13. Obroty handlu zagranicznego przedstawiono wg następujących grup krajów:

- kraje OECD - obejmują obroty z dawnymi krajami Unii Europejskiej (15 krajów) oraz z Republiką Czeską, Islandią, Norwegią, Słowacją, Szwajcarią, Turcją, Węgrami, Kanadą, Stanami Zjednoczonymi, Meksykiem, Japonią, Republiką Korei, Australią i Nową Zelandią;

- kraje rozwinięte gospodarczo – obejmują obroty z krajami:

- Unii Europejskiej, tj. z:

Austrią, Belgią, Republiką Czeską, Cyprzem, Danią, Estonią, Finlandią, Francją wraz z Monako i departamentami zamorskimi (Reunion, Gwadelupą, Martyniką, Gujaną Francuską), Grecją, Hiszpanią, Irlandią, Litwą, Luksemburgiem, Łotwą, Malcią, Niemcami, Niderlandami, Portugalią, Słowacją, Słowenią, Szwecją, Węgrami, W. Brytanią, Włochami;

- w tym strefa euro: Austria, Belgia, Finlandia, Francja, Grecja, Hiszpania, Irlandia, Luksemburg, Niemcy, Niderlandy, Portugalia, Włochy;

- EFTA: z Islandią, Liechtensteinem, Norwegią wraz ze Svalbard i Jan Mayen, Szwajcarią;

- oraz ze Stanami Zjednoczonymi, Kanadą, Republiką Południowej Afryki, Izraelem, Japonią, Australią i Nową Zelandią oraz pozostałymi (poza UE i EFTA) krajami przemysłowymi Europy Zachodniej;
- kraje rozwijające się gospodarczo obejmują obroty z krajami:
Azji (oprócz Cypru), Afryki (oprócz Reunion), Ameryki Południowej i Środkowej (oprócz Gwadelupy, Gujany Francuskiej i Martyniki), Oceanii (oprócz określonych jako kraje rozwinięte gospodarczo), z krajami b. Jugosławii z wyjątkiem Słowenii i Chorwacji, z azjatyckimi republikami b.ZSRR, tj. z Armenią, Azerbejdżanem, Gruzją, Kazachstanem, Kirgistanem, Tadżykistanem, Turkmenistanem i Uzbekistanem;
- kraje Europy Środkowo-Wschodniej - obejmują obroty z:
Albanią, Białorusią, Bułgarią, Chorwacją, Mołdową, Rosją, Rumunią i Ukrainą
- kraje b. ZSRR - obejmują obroty z:
Armenią, Azerbejdżanem, Białorusią, Estonią, Gruzją, Kazachstanem, Kirgistanem, Litwą, Łotwą, Mołdową, Rosją, Tadżykistanem, Turkmenistanem, Ukrainą i Uzbekistanem.

14. Dane prezentowane w tablicach dotyczące obrotów według grup krajów i krajów - o ile nie zaznaczono inaczej - prezentowane są: w eksporcie według kraju przeznaczenia, w imporcie według kraju pochodzenia.

Za kraj pochodzenia uważa się kraj, w którym towar został wytworzony, obrobiony lub przerobiony i w tym stanie nadszedł do polskiego obszaru celnego.

Za kraj przeznaczenia przyjmuje się kraj konsumpcji, tj. kraj, w którym towar zostanie ostatecznie zużyty lub poddany obróbce lub przetworzeniu.

W systemie INTRASTAT prezentowane są również dane wg kraju wysyłki.

Za kraj wysyłki uważa się kraj UE, w którym opuszczające go towary stały się przedmiotem wywozu do Polski jako kraju przeznaczenia towarów. Jeżeli państwo członkowskie wysyłki nie jest znane, wówczas za kraj wysyłki uważa się kraj członkowski zakupu lub nabycia towarów. Krajem członkowskim, w którym dokonano zakupu lub nabycia towaru, jest kraj, w którym mieści się siedziba partnera umowy (sprzedającego lub zbywcy), z którym została zawarta umowa (z wyjątkiem typowych umów o przewóz towarów), na podstawie której realizowany jest przywóz towarów do kraju.

15. Począwszy od 1 maja 2004 r. obroty towarowe w handlu zagranicznym prezentowane są według: 8-znakowej Scalonej Nomenklatury (CN), bazującej na 6-znakowym Zharmonizowanym Systemie Oznaczenia i Kodowania Towarów (HS), który został przyjęty jako wyjściowy układ klasyfikacyjny dla obrotów handlu międzynarodowego.

Scalona Nomenklatura podlega corocznej weryfikacji.

Zgodnie z uregulowaniami krajowymi i UE, w nomenklaturze CN został utworzony Dział 99 w celu uproszczenia sposobu deklarowania towarów w przypadku:

- towarów przeznaczonych na zaopatrzenie statków i samolotów,
- przywozu lub wywozu towarów przeznaczonych dla operatorów obsługujących instalacje morskie i towarów niezbędnych do działania silników, maszyn i innego sprzętu działających na tych instalacjach,
- transakcji handlowych poniżej bądź równych równowartości 200 euro.

Ponadto dla niektórych typów towarów, dla których trudno jest określić masę netto (np. samoloty) lub dla towarów, gdzie masa netto ma niewielką wartość informacyjną (np. jaja), wprowadzono obowiązek podawania ilości towarów tylko w uzupełniających jednostkach miary (bez podawania masy netto w kilogramach). Lista towarów, dla których znoszony jest obowiązek podawania ilości jako masy netto, jest aktualizowana i podawana do wiadomości publicznej.

W sekcji XXI nomenklatury CN mieści się: dział 97 - dzieła sztuki, przedmioty kolekcjonerskie i antyki, dział 98 - kompletny zakład przemysłowy i dział 99 – opisany wyżej.

16. Dane o obrotach handlu zagranicznego wg sekcji SITC prezentowane są wg Międzynarodowej Standardowej Klasyfikacji Handlu, opracowanej przez Departament Statystyki ONZ w 1950 r. i znowelizowanej w 1985 r. jako wersja 3.

17. Od 1 stycznia 2000 r dane prezentowane są wg podsekcji Polskiej Klasyfikacji Wyrobów i Usług, która obejmuje zarówno usługi jak i towary. Struktura klasyfikacji oparta jest na Europejskiej Klasyfikacji Działalności (NACE), Klasyfikacji Produktów wg Rodzajów Działalności(CPA) i Liście Produktów (PRODCOM). PKWiU jest klasyfikacją dziesięcioznakową, stanowiącą poprawioną i rozwiniętą wersję KWiU (klasyfikacja sześciopakowa), która obowiązywała od 1994 r. wyłącznie w zakresie dotyczącym usług.

18. Klasyfikacja Towarowa Handlu Zagranicznego według Głównych Kategorii Ekonomicznych (BEC) jest klasyfikacją stosowaną w statystyce handlu zagranicznego do opracowania danych o kierunkach wykorzystania importu.

Ponadto klasyfikacja jest wykorzystywana również jako narzędzie służące do przeliczania danych dotyczących handlu zagranicznego zagregowanych według klasyfikacji SITC na kategorie związane z przeznaczeniem końcowym, które mają znaczenie dla Systemu Rachunków Narodowych (System of National Accounts - SNA), a mianowicie na kategorie zbliżone do trzech podstawowych kierunków przeznaczenia towarów w SNA: dobra inwestycyjne, zużycie pośrednie i towary konsumpcyjne. W przybliżeniu podkategorie klasyfikacji BEC mogą być pogrupowane według tych trzech kierunków przeznaczenia towarów. Agregacja ta pozwala na spójne rozpatrywanie danych statystycznych dotyczących handlu zagranicznego z innymi danymi statystyczno-ekonomicznymi, takimi jak rachunki narodowe i dane statystyczne dotyczące przemysłu, służące do analiz krajowych, regionalnych lub na poziomie światowym.

PRELIMINARY NOTES

1. Since 1992 till April 2004 system of Polish foreign trade statistics was based exclusively on Single Administrative Document (customs declaration SAD), in compliance with methodology used in UE countries.

2. Since 1 May 2004 (since the day of Polish accession to EU), Polish foreign trade statistics system comprises of parallel systems:

- EXTRASTAT system, which uses data registered on SAD documents and refers to Polish trade turnover with third countries (UE non-member countries).
- INTRASTAT system, which refers only to Polish intra-EU trade (trade with other EU Member States)

Data obtained from two linked and parallel systems constitute single, homogenous data set on foreign trade. This consolidated and cohesive information on foreign trade turnover is the subject of the present publication.

3. Basic sources of information supplying the system with data on foreign trade are:

- Single Administrative Document, which serves for registration of trade with third countries in frames of EXTRASTAT system,
- INTRASTAT declaration, which serves for recording of arrivals and dispatches in the framework of intra-EU trade.

4. Data derived from SAD document and INTRASTAT declarations are registered, controlled, corrected and processed in IT system of Polish Customs Administration – CELINA Declaration Processing System.

5. Foreign trade statistics is based on:

- UN Department of statistic methodology, common for both systems,
- Combined Nomenclature CN (8-digit),
- geonomenclature.

6. Methodological foundations of statistical surveys in the framework of INTRASTAT system are in line with those in EXTRASTAT system. This convergence is achieved through the usage of the same classifications of commodities and countries, similar reference periods and variables included in the survey.

Differences refer mainly to parties responsible for declaring of data concerning realized foreign trade transactions, scope of information and area described by statistical data.

Following transactions are not included in foreign trade statistics:

- trade with services, excluding inward and outward processing,
- commodities in transit,

- commodities placed temporarily in customs warehouses and in duty free areas,
- commodities admitted to free circulation (excluding inward and outward processing),
- means of payment and papers such as stocks, bonds, securities or shares
- commodities for diplomatic institutions,
- monetary gold.

7. Foreign trade turnover is calculated on the basis of:

- statistical cards from SAD document (card number 2 and 7) approved by customs office after commodity has crossed the state border, and registered in IT system Polish Customs Administration (e.g. CELINA declaration processing system).
- INTRASTAT declarations for dispatch and for arrival, which are transmitted to customs offices every month electronically or in paper. Obligation of submitting monthly declarations refers to companies trading with EU Member States and liable for providing of information for the purposes of statistics on intra-EU trade turnover on the legal basis of EU legislation, statistical law and customs law.
- estimations of trade values for parties trading with EU Member States but not exceeding established statistical thresholds and not submitting INTRASTAT declarations.

8. Correctness of INTRASTAT declarations is guaranteed thanks to the possibility of comparison of data obtained from INTRASTAT declarations with those originating from VAT declarations. Registers of declaring parties help to monitor those units, which are obliged to submit INTRASTAT declaration.

Reference period is defined as calendar month, in which intra-EU dispatch or arrival takes place. General rule is that INTRASTAT declaration should be submitted only in those Member States, in case of which physical movement of goods across the border could be observed (e.g. Member State of dispatch and Member State of arrival).

9. In INTRASTAT system character and scope of reporting obligation depends on value of turnover realized by given companies with other EU Member Countries. Level of this obligation is determined by the system of statistical thresholds. Values of these thresholds are announced by the president of Central Statistical Office. Liability for reporting obligation is determined by basic threshold, whereas full scope of reporting obligation is determined by detailed threshold. Thresholds are calculated separately for dispatches and for arrivals and updated on the yearly basis. For the year 2005 following values of thresholds are in force:

* basic threshold: for dispatches 500 000 PLN, for arrivals 300 000 PLN,.

* detailed threshold: for dispatches 34 000 000 PLN, for arrivals 21 000 000 PLN.

Companies with intra-EU trade turnover exceeding basic threshold (in current reference year or in year preceding given reference year) are subject to reporting obligation, e.g. are obliged to submit INTRASTAT declaration on monthly basis in simplified form. They do not have to fill in all boxes on the

declaration. Exceeding basic threshold in given year puts on providers of statistical information reporting obligation for the whole next reference year, even if trade turnover is beneath the threshold in next reference year.

Companies with intra-EU trade turnover exceeding detailed threshold are obliged to provide full scope of data (e.g. fill in all boxes of INTRASTAT declaration).

Companies beneath basic threshold do not have to submit INTRASTAT declarations. Foreign trade turnover of these companies is subject to estimation.

98,8% of intra-UE trade value is obtained from declaration, whereas 1,2% comes from estimation.

Private persons, who do not run economic activity, are not obliged to submit INTRASTAT declarations.

10. Data on trade turnover of commodities, on the level of CN 4 digits, presented in tables 13 and 14 is based only on data from SAD document and INTRASTAT declaration. These are real data, without estimations of values of trade turnover realized by those parties which are released from reporting obligation (look at point 9).

11. Value of imports is calculated on CIF Polish port or franco Polish frontier basis, e.g. including costs of freight and insurance to Polish frontier. Value of exports is calculated on FOB basis, e.g. franco Polish frontier or FOB country of consignor.

12. Conversion of value expressed in foreign currency into value in zlotys is made:

- for SAD document – on the basis of average monthly exchange rate of foreign currency calculated and announced by NPB (the National Bank of Poland),
- for INTRASTAT declaration – on the basis of currency exchange rate specified according to the rules established for purposes of Value Added Tax or rules specified for customs purposes.

In I –XII 2005 average exchange rate of USD based on electronic data set achieved the level of: in exports 323,10 PLN for 100 USD, in imports 323,22 PLN for 100 USD whereas average exchange rate of euro achieved the level of: 404,32 PLN for 100 EUR in exports and 404,33 PLN for 100 EUR in imports.

13. Foreign trade turnovers are presented in breakdown by following groups of countries:

- OECD countries – comprise trade with EU countries (EU-15), Czech Republic, Iceland, Norway, Slovakia, Switzerland, Turkey, Hungary, Canada, The United States, Mexico, Japan, Republic of Korea, Australia and New Zealand ;
- Developed countries – comprise trade with:
 - European Union countries;
 - Austria, Belgium, Czech Republic, Cyprus, Denmark, Estonia, Finland, France (including Monaco, Reunion, Guadeloupe, Martinique and French Guyana), Greece, Spain, Ireland,

Lithuania, Luxembourg, Latvia, Malta, Germany, Netherlands, Portugal, Slovakia, Slovenia, Sweden, Hungary, The United Kingdom, Italy,

- of which eurozone: Austria, Belgium, Finland, France, Greece, Spain, Ireland, Luxembourg, Germany, Netherlands, Portugal, Italy;
- EFTA: Iceland, Lichtenstein, Norway (including Svalbard and Jan Mayen) and Switzerland
- also The United States, Canada, The Republic of South Africa, Japan, Australia, New Zealand and other (besides EU and EFTA countries) industrial countries of Western Europe
- Developing countries – comprise trade with;
 - Countries of Asia (excluding Cyprus), Africa (excluding Reunion), North and South America (excluding Guadeloupe, French Guyana and Martinique), Pacific Ocean (with exception of countries specified as developed), countries of former Yugoslavia (besides Slovenia and Croatia), former countries of Soviet Union e.g. Armenia, Azerbaijan, Georgia, Kazakhstan, Kyrgyzstan, Tajikistan, Turkmenistan and Uzbekistan,
- Central and East European countries – comprise trade with;
 - Albania, Belarus, Bulgaria, Croatia, Moldova, Russia, Romania and Ukraine,
- Former Soviet Union countries – comprise trade with;
 - Armenia, Azerbaijan, Estonia, Georgia, Kazakhstan, Kyrgyzstan, Moldova, Russia, Tajikistan, Turkmenistan and Uzbekistan,

14. Data in tables broken down by countries or groups of countries are presented in breakdown by country of destination in exports and by country of origin in imports.

Country of origin is defined as the country in which goods were produced, processed or transformed and in this state entered Polish customs territory.

Country of destination is the country in which goods will be consumed, e.g. goods will be subject to final consumption, processing or transformation.

Country of consignment is the EU country, in which goods are subject to dispatch to Poland as the country of destination. If the country of consignment is not known, the country of purchase of goods should be considered as the country of consignment. Member State, in which goods were purchased, is the country, in which the selling party has its headquarters (the party, with which the contract was signed, on the basis of which goods were subject to dispatch to the country of destination)

In INTRASTAT system country of consignment is also in the range of provided data.

15. Since 1 May 2004 foreign trade turnovers are presented in breakdown by 8-digit Combined Nomenclature (CN), which is based on 6-digit HS (Harmonized Commodity Description and Coding System) and constitutes basic commodity classification in foreign trade. CN is subject to yearly revisions.

In accordance with UE and national regulations additional chapter 99 has been created for the use in declaring goods in following situations:

- stores and provision of ships and aircraft

- arrivals or dispatches of commodities with destination for operators of offshore installations and commodities necessary for the operation of engines, machines and other equipment of the offshore installation
- transactions of value equal or less than 200 EUR.

Furthermore, for some commodities net mass is difficult to specify (for example aircraft), it has no significant meaning for statistics (for example eggs) or it is irrational to specify it (pianos). For these commodities it is obligatory to specify quantity in supplementary units (without specifying net mass in kilograms). List of commodities for which net mass is not required is updated and made public.

Section XXI of Combined Nomenclature CN contains: Chapter 97 – Works of art, collectors' pieces and antiques, Chapter 98 – Complete industrial plant and Chapter 99 – described above.

16. Data on foreign trade turnover in breakdown by SITC Sections are presented in line with International Trade Classification (SITC) published by UN Statistics Division in 1950 and amended in 1985 (revision 3).

17. Since 1 January 2000 data on foreign trade turnover are presented in breakdown by PKWiU subheadings on the basis of Polish Classification of Products and Services, which comprises goods and services. The structure of this classification is based on NACE classification (European Classification of Types of Activities), CPA (Classification of Products by Activity) and PRODCOM (List of Products). PKWiU is 10-digit adjusted version of KWiU (6-digit classification), which was in force since 1994 as regards classification of services.

18. Foreign Trade Commodity Classification by Basic Economic Categories (BEC) is a classification used in foreign trade statistics for providing information on import distribution directions.

Furthermore, BEC classification is also used as a tool for conversion of foreign trade data aggregated by SITC classification to categories connected with final use of commodities which are significant for System of National Accounts and are close to three main directions of import distribution: capital goods, intermediate goods and consumer goods. Subcategories of BEC classification can be approximately aggregated to these three categories of commodity destination. This aggregation enables coherent analysis of statistical data concerning foreign trade together with other statistical data such as national accounts or data on industry on regional, national or international level.

Wyniki obrotów handlu zagranicznego w okresie I-XII 2005 r.

W 2005 r., w porównaniu z rokiem poprzednim, odnotowano wzrost obrotów towarowych, przy czym import wyrażony w złotych zwiększył się nieznacznie. Wzrosły obroty z poszczególnymi grupami krajów z wyjątkiem importu liczonego w złotych z krajów rozwiniętych, w tym z krajów Unii Europejskiej. Ujemne saldo wymiany było mniejsze niż w 2004 r., głównie na skutek dodatniego salda z krajami Unii Europejskiej. W imporcie ogółem zmniejszył się udział importu towarów z przeznaczeniem na dobra inwestycyjne i na cele konsumpcyjne, a wzrósł - z przeznaczeniem na zużycie pośrednie.

Eksport liczony w złotych **w cenach bieżących** był wyższy niż w roku poprzednim o 6,1% i wyniósł 288780,8 mln zł, a import zwiększył się 0,8% do 328192,0 mln zł. Wymiana zamknęła się ujemnym saldem w wysokości 39411,2 mln zł (w 2004 r. minus 53493,9 mln zł). Obroty liczone w euro wzrosły po stronie eksportu – o 19,6% do 71423,5 mln EUR, a po stronie importu – o 13,8% do 81169,7 mln EUR. Ujemne saldo wyniosło 9746,2 mln EUR (w 2004 r. minus 11656,3 mln EUR). Eksport w dolarach USA wyniósł 89378,1 mln USD i był wyższy o 21,1%, a import – 101538,8 mln USD, tj. o 15,2% wyższy niż w roku poprzednim. Ujemne saldo ukształtowało się na poziomie 12160,7 mln USD (w 2004 r. minus 14375,2 mln USD).

Eksport **w cenach stałych** w 2005 r. był o 10,6% wyższy niż w 2004 r., a import - o 5,2%. W obrotach z krajami UE wolumen eksportu zwiększył się o 8,8%, a z krajami Europy Środkowo-Wschodniej - o 24,0%. Wolumen towarów sprowadzanych z krajów Europy Środkowo-Wschodniej wzrósł o 3,1%, a z krajów UE o 2,7%.

Ceny transakcyjne towarów eksportowanych były niższe o 4,1% niż w roku poprzednim, a towarów importowanych – niższe o 4,2%. **Wskaźnik terms of trade** ogółem wyniósł 100,1, w tym w wymianie z krajami UE – 100,7, a w obrotach z krajami Europy Środkowo-Wschodniej - 83,6. Pogorszenie się warunków wymiany handlowej z krajami Europy Środkowo-Wschodniej było przede wszystkim rezultatem wzrostu cen importowanych paliw.

Obroty handlu zagranicznego kształtowały się następująco:

Wyszczególnienie	2005						2004	2005
	w mln zł	w mln EUR	w mln USD	2004 =100			struktura w %	
				w zł	w EUR	w USD		
EKSPORT.....	288780,8	71423,5	89378,1	106,1	119,6	121,1	100,0	100,0
Kraje rozwinięte.....	241374,8	59699,5	74746,6	104,0	117,4	118,9	85,3	83,6
w tym Unia Europejska	222890,6	55135,6	69013,9	103,4	116,7	118,2	79,2	77,2
w tym strefa euro ...	156618,0	38736,0	48521,8	102,3	115,5	117,1	56,3	54,2
Kraje rozwijające się.....	18427,4	4553,8	5688,1	118,0	132,1	133,4	5,7	6,4
Kraje Europy Śr.-Wsch.	28978,6	7170,2	8943,4	118,5	132,9	134,2	9,0	10,0
IMPORT.....	328192,0	81169,7	101538,8	100,8	113,8	115,2	100,0	100,0
Kraje rozwinięte.....	240614,3	59484,4	74476,9	97,3	109,8	111,3	75,9	73,3
w tym Unia Europejska	215164,8	53200,0	66595,5	96,8	109,3	110,8	68,3	65,6
w tym strefa euro ...	164599,7	40698,8	50948,3	97,0	109,5	111,0	52,1	50,2
Kraje rozwijające się.....	49615,7	12283,9	15338,7	107,5	121,3	122,6	14,2	15,1
Kraje Europy Śr.-Wsch.	37962,0	9401,4	11723,2	117,9	132,9	134,0	9,9	11,6
SALDO..	-39411,2	-9746,2	-12160,7	X	X	X	X	X
Kraje rozwinięte.....	760,5	215,1	269,7	X	X	X	X	X
w tym Unia Europejska	7725,8	1935,6	2418,4	X	X	X	X	X
w tym strefa euro ...	-7981,7	-1962,8	-2426,5	X	X	X	X	X
Kraje rozwijające się.....	-31188,3	-7730,1	-9650,6	X	X	X	X	X
Kraje Europy Śr.-Wsch.	-8983,4	-2231,2	-2779,8	X	X	X	X	X

W strukturze geograficznej obrotów handlowych w 2005 r., w porównaniu z rokiem poprzednim, zwiększył się udział krajów Europy Środkowo-Wschodniej i krajów rozwijających się, a obniżył się – krajów rozwiniętych, w tym Unii Europejskiej. Eksport do krajów **Unii Europejskiej** wzrósł, w porównaniu z 2004 r., o 3,4% do 222890,6 mln zł, natomiast import zmniejszył się o 3,2% do 215164,8 mln zł. Dodatnie saldo wyniosło 7725,8 mln zł wobec minus 6672,3 mln zł w 2004 r. Obroty liczone w euro w eksporcie wyniosły 55135,6 mln EUR, a w imporcie – 53200,0 mln EUR i były większe niż w roku poprzednim odpowiednio o 16,7% i o 9,3%. Dodatnie saldo wyniosło 1935,6 mln EUR wobec minus 1437,4 mln EUR w 2004 r. Eksport do krajów Unii Europejskiej w 2005 r. stanowił 77,2% wartości eksportu ogółem, a import z tych krajów – 65,6% wartości importu ogółem (wobec odpowiednio 79,2% i 68,3% w 2004 r.).

Wartość obrotów z **Niemcami** – naszym głównym partnerem handlowym, w porównaniu z 2004 r., w eksporcie obniżyła się o 0,4% do poziomu 81449,4 mln zł (20142,0 mln EUR), a w imporcie wzrosła o 2,0% do 80994,3 mln zł (20024,0 mln EUR). Wymiana zamknęła się dodatnim saldem 455,1 mln zł (118,0 mln EUR) wobec dodatniego salda 2382,5 mln zł (511,9 mln EUR) w roku poprzednim. Udział Niemiec w eksporcie ogółem obniżył się z 30,1% w 2004 r. do 28,2%, natomiast w imporcie wzrósł z 24,4% do 24,7%.

W wymianie z Niemcami wg sekcji SITC obserwowano spadek eksportu m.in.: towarów przemysłowych sklasyfikowanych głównie według surowca – o 3,8%, różnych wyrobów przemysłowych – o 1,4% oraz maszyn, urządzeń i sprzętu transportowego – o 0,1%, natomiast zwiększył się eksport m.in. żywności i zwierząt żywych – o 18,9% oraz chemikaliów i produktów pokrewnych – o 4,4%. Odnotowano wzrost importu m.in.: towarów przemysłowych sklasyfikowanych głównie według surowca – o 2,4%, chemikaliów i produktów pokrewnych – o 1,7% oraz różnych wyrobów przemysłowych – o 3,8%, zaś zmniejszył się import m.in. maszyn, urządzeń i sprzętu transportowego – o 3,1%.

Wśród naszych partnerów handlowych kolejne pozycje zajmowały: w eksporcie – Francja (6,2%), Włochy (6,1%), W. Brytania (5,6%), Republika Czeska (4,6%), Rosja (4,4%), Niemcy (4,2%), Szwecja (3,1%), Belgia (3,0%) oraz Ukraina (2,9%), a w imporcie – Rosja (8,9%), Włochy (7,1%), Francja (6,0%), Chiny (5,4%), Republika Czeska (3,6%), Niemcy (3,4%), W. Brytania (3,1%), Belgia (2,6%) oraz Stany Zjednoczone (2,4%).

Obroty towarowe z krajami **Europy Środkowo-Wschodniej** w 2005 r., w porównaniu z rokiem poprzednim, wzrosły w eksporcie o 18,5% do poziomu 28978,6 mln zł (7170,2 mln EUR), a w imporcie o 17,9% do 37962,0 mln zł (9401,4 mln EUR). Wymiana zamknęła się ujemnym saldem 8983,4 mln zł (minus 2231,2 mln EUR) wobec ujemnego salda 7726,0 mln zł (minus 1679,9 mln EUR) w 2004 r. Eksport do krajów Europy Środkowo-Wschodniej stanowił 10,0% eksportu ogółem, a import – 11,6% importu ogółem (wobec odpowiednio 9,0% i 9,9% w 2004 r.).

W 2005 br. **Rosja** zajmowała 6 miejsce wśród odbiorców polskich towarów oraz 2 miejsce wśród dostawców towarów na nasz rynek (w roku poprzednim odpowiednio 7 i 3 miejsce). Eksport do Rosji zwiększył się o 23,2% i wyniósł 12821,0 mln zł (3171,1 mln EUR), a import z Rosji wzrósł o 23,9% do poziomu 29124,7 mln zł (7216,0 mln EUR). Ujemne saldo obrotów wyniosło 16303,7 mln zł (minus 4044,9 mln EUR) wobec minus 13101,2 mln zł (minus 2866,2 mln EUR) w 2004 r. Udział Rosji w eksporcie ogółem wzrósł z 3,8% w 2004 r. do 4,4%, a w imporcie z 7,2% do 8,9%.

W obrotach z Rosją zwiększył się eksport towarów we wszystkich sekcjach SITC, w tym m.in.: maszyn, urządzeń i sprzętu transportowego – o 33,0%, różnych wyrobów przemysłowych – o 29,9%, towarów przemysłowych sklasyfikowanych głównie wg surowca – o 25,7%, chemikaliów i produktów pokrewnych – o 13,8% oraz żywności i zwierząt żywych – o 8,5%. W imporcie z Rosji notowano m.in. wzrost dostaw paliw

mineralnych, smarów i materiałów pochodnych – o 29,5%, towarów przemysłowych sklasyfikowanych głównie wg surowca - o 27,3% oraz chemikaliów i produktów pokrewnych – o 4,6%, obniżył się natomiast import m.in. surowców niejadalnych z wyjątkiem paliw - o 31,2%.

W obrotach towarowych ogółem według sekcji **SITC**, w porównaniu z 2004 r., odnotowano wzrost eksportu we wszystkich sekcjach, oprócz surowców niejadalnych z wyjątkiem paliw. Zmniejszył się import m.in. maszyn, urządzeń i sprzętu transportowego, a wzrósł – m.in. paliw mineralnych, smarów i materiałów pochodnych, żywności i zwierząt żywych, różnych wyrobów przemysłowych oraz chemikaliów i produktów pokrewnych. Wzrósł udział w eksporcie przede wszystkim żywności i zwierząt żywych, a zmniejszył się - m.in. towarów przemysłowych sklasyfikowanych głównie wg surowca oraz różnych wyrobów przemysłowych. W imporcie najbardziej wzrósł udział paliw mineralnych, smarów i materiałów pochodnych, a najbardziej obniżył się – maszyn, urządzeń i sprzętu transportowego.

Dynamika i struktura obrotów wg sekcji SITC (w cenach bieżących) kształtowały się następująco:

Wyszczególnienie	2005		2004	2005
	w mln zł	2004 = 100	struktura w %	
EKSPORT	288780,8	106,1	100,0	100,0
w tym:				
Żywność i zwierzęta żywe	25313,4	120,5	7,7	8,8
Napoje i tytoń	1788,5	141,2	0,5	0,6
Surowce niejadalne z wyjątkiem paliw	6483,3	92,2	2,6	2,2
Paliwa mineralne, smary i materiały pochodne	15247,0	102,6	5,4	5,3
Oleje, tłuszcze i woski zwierzęce i roślinne	414,1	230,0	0,1	0,1
Chemikalia i produkty pokrewne	19607,0	112,0	6,4	6,8
Towary przemysłowe sklasyfikowane głównie wg surowca	65181,0	102,5	23,4	22,6
Maszyny, urządzenia i sprzęt transportowy	112793,3	106,9	38,8	39,1
Różne wyroby przemysłowe	41854,8	102,0	15,1	14,5
IMPORT	328192,0	100,8	100,0	100,0
w tym:				
Żywność i zwierzęta żywe	17365,1	111,6	4,8	5,3
Napoje i tytoń	1712,9	123,7	0,4	0,5
Surowce niejadalne z wyjątkiem paliw	9913,4	90,1	3,4	3,0
Paliwa mineralne, smary i materiały pochodne	37654,4	126,3	9,1	11,5
Oleje, tłuszcze i woski zwierzęce i roślinne	1097,8	88,6	0,4	0,3
Chemikalia i produkty pokrewne	46796,9	101,4	14,2	14,3
Towary przemysłowe sklasyfikowane głównie wg surowca	67953,5	100,5	20,8	20,7
Maszyny, urządzenia i sprzęt transportowy	117722,5	93,5	38,7	35,9
Różne wyroby przemysłowe	27821,8	103,8	8,2	8,5

W porównaniu z 2004 r. eksport **produktów rolno-spożywczych** był wyższy o 21,5% i wyniósł 28914,9 mln zł (7152,5 mln EUR), a import wzrósł o 10,5% i ukształtował się na poziomie 22153,3 mln zł (5485,3 mln EUR). Obroty zamknęły się dodatnim saldem 6761,6 mln zł (1667,2 mln EUR) wobec dodatniego salda 3759,1 mln zł (835,7 mln EUR) w 2004 r., przy czym ujemne saldo odnotowano tylko w wymianie z krajami rozwijającymi się – minus 3491,1 mln zł (minus 865,7 mln EUR). Udział produktów rolno-spożywczych w eksporcie ogółem wyniósł 10,0% (wobec 8,7% w roku poprzednim), a w imporcie ogółem – 6,8% (wobec 6,2% w 2004 r.).

Odnotowano wzrost obrotów produktami rolno-spożywczymi ze wszystkimi grupami krajów, w tym eksportu do krajów rozwijających się – o 28,7%, do krajów rozwiniętych - o 22,9% (w tym do UE - o 25,2%) oraz do krajów Europy Środkowo-Wschodniej – o 10,4%. W imporcie zwiększyły się obroty z krajami rozwiniętymi - o 11,3% (w tym z UE - o 12,1%), z krajami Europy Środkowo-Wschodniej – o 10,2% i z krajami rozwijającymi się – o 8,5%.

W strukturze geograficznej eksportu produktów rolno-spożywczych, w porównaniu z 2004 r., zwiększył się

udział krajów rozwiniętych z 77,6% do 78,6%, (w tym UE z 72,1% do 74,3%) i krajów rozwijających się z 7,3% do 7,8%, natomiast obniżył się udział krajów Europy Środkowo-Wschodniej z 15,1% do 13,6%. Łącznie na rynki krajów rozwiniętych i krajów Europy Środkowo-Wschodniej skierowano 92,2% eksportu produktów rolno-spożywczych. W imporcie 70,8% dostaw produktów rolno-spożywczych pochodziło z krajów rozwiniętych, w tym 63,5% z UE (w roku poprzednim odpowiednio 70,3% i 62,6%), 25,9% - z krajów rozwijających się (w 2004 r. 26,4%) oraz 3,3% - z krajów Europy Środkowo-Wschodniej (w 2004 r. na tym samym poziomie 3,3%).

Obroty towarowe produktów rolno-spożywczych (wg CN) przedstawiały się następująco:

Wyszczególnienie	2005							
	eksport				import			
	w mln zł	w mln EUR	2004=100	struktura w %	w mln zł	w mln EUR	2004=100	struktura w %
Produkty rolno-spożywcze	28914,9	7152,5	121,5	100,0	22153,3	5485,3	110,5	100,0
Przetwory spożywcze	12036,6	2979,5	118,5	41,6	9338,8	2312,8	112,3	42,2
Zwierzęta żywe i produkty pochodzenia zwierzęcego..	10708,9	2647,2	133,3	37,1	4960,9	1229,5	126,1	22,4
Produkty pochodzenia roślinnego	5766,3	1425,6	106,2	19,9	6757,8	1671,6	102,1	30,5
Oleje i tłuszcze	403,1	100,2	222,7	1,4	1095,8	271,4	93,3	4,9

W 2005 r., w porównaniu z rokiem poprzednim, odnotowano wzrost eksportu w wyrażeniu ilościowym m.in.:

- mięsa (bez drobiu) świeżego, schłodzonego i zamrożonego o ponad 28%,
- mięsa i jadalnych podrobów z drobiu świeżych, schłodzonych i zamrożonych o ponad 52%,
- mleka i śmietany o 97%,
- serów i twarogów o ponad 29%,
- olejów roślinnych niemodyfikowanych chemicznie ponad 3-krotnie,
- cukru trzcinowego, buraczanego, chemicznie czystej sacharozy, w postaci stałej o ponad 54%,
- chleba, pieczywa cukierniczego, ciast, ciastek, wafli, itp. o ponad 26%,
- warzyw i owoców konserwowanych cukrem o ponad 19%,
- gotowej karmy dla zwierząt o 31%,
- tytoniu i przemysłowych namiastek tytoniu o ponad 82%.

Natomiast zmniejszył się eksport w wyrażeniu ilościowym m.in.:

- bydła żywego o ponad 20%,
- czekolady i innych przetworów spożywczych zawierających kakao o prawie 4%,
- wyrobów cukierniczych (także białej czekolady) niezawierających kakao o blisko 2%,

W porównaniu z 2004 r. wzrósł import w wyrażeniu ilościowym m.in.:

- mięsa (bez drobiu) świeżego, schłodzonego i zamrożonego o 79%,
- ryb świeżych, schłodzonych i zamrożonych o ponad 18%,
- serów i twarogów o ponad 74%,
- olejów roślinnych niemodyfikowanych chemicznie o ponad 9%,
- czekolady i innych przetworów spożywczych zawierających kakao o 89%,
- chleba, pieczywa cukierniczego, ciast, ciastek, wafli, itp. o ponad 30%,
- ekstraktów, esencji, koncentratów kawy, herbaty; namiastek kawy o prawie 35%,
- makuchów z ekstrakcji olejów roślinnych o ponad 20%,
- gotowej karmy dla zwierząt o prawie 55%,

- tytoniu i przemysłowych namiastek tytoniu o ponad 41%.

Natomiast odnotowano spadek importu w wyrażeniu ilościowym m.in.:

- mięsa i jadalnych podrobów z drobiu świeżych, schłodzonych i zamrożonych o ponad 14%,
- jelit, pęcherzy i żołądków zwierzęcych o ponad 5%,
- warzyw świeżych lub schłodzonych o prawie 7%,
- bananów świeżych lub suszonych o ponad 6%.

W 2005 r. sprowadzono z zagranicy 472,6 tys. ton zbóż o wartości 421,4 mln zł (103,7 mln EUR), tj. o 41,6% mniej niż w roku poprzednim. Importowano przede wszystkim pszenicę i mieszanek żyta z pszenicą (249,7 tys. ton), ryż (104,4 tys. ton), jęczmień (85,3 tys. ton), kukurydzę (21,2 tys. ton). Dostawy zbóż pochodziły głównie z Czeskiej Republiki, Włoch, Słowacji, Niemiec, Grecji, Węgier i Kazachstanu. Wyeksportowano 1432,9 tys. ton zbóż o wartości 611,4 mln zł (152,5 mln EUR).

Wartość **obrotu uszlachetniającego** w 2005 r. stanowiła 9,7% eksportu i 6,4% importu ogółem wobec odpowiednio 12,0% i 7,9% w roku poprzednim. W eksporcie największy udział obrotu uszlachetniającego odnotowano w sekcjach: różne wyroby przemysłowe – 19,1% (w tym artykułów odzieżowych i galanterii ubraniowej – 64,6%, mebli – 9,6%) oraz maszyny, urządzenia i sprzęt transportowy – 12,4% (w tym pojazdy szynowe, statki, samoloty – 62,3%, maszyny i urządzenia ogólnego zastosowania przemysłowego – 17,3%). W imporcie największy udział obrotu uszlachetniającego odnotowano w sekcjach: towary przemysłowe sklasyfikowane głównie według surowca – 12,3% oraz maszyny, urządzenia i sprzęt transportowy – 8,0%.

W strukturze **rozdysponowania importu wg głównych kategorii ekonomicznych**, w porównaniu z 2004 r., obniżył się udział importu towarów z przeznaczeniem na **dobra inwestycyjne** z 19,2% do 17,5% i z przeznaczeniem na **cele konsumpcyjne** z 18,8% do 18,6%, natomiast wzrósł udział importu towarów z przeznaczeniem na **zużycie pośrednie** z 62,0% do 63,9%. Odnotowano spadek importu towarów z przeznaczeniem na dobra inwestycyjne o 8,2% i na cele konsumpcyjne o 0,4%, natomiast wzrost importu towarów z przeznaczeniem na zużycie pośrednie o 3,9%. Najwyższy udział w imporcie na zużycie pośrednie miały w 2005 r. towary zaopatrzeniowe dla przemysłu przetworzone (głównie żelazo i stal, papier i tektura, chemikalia organiczne) – 52,1%, części i akcesoria do dóbr inwestycyjnych (głównie urządzenia elektryczne do zabezpieczania obwodów elektrycznych oraz części i akcesoria do urządzeń i aparatury telekomunikacyjnej oraz do zapisu i odtwarzania dźwięku, lampy elektronowe i układy scalone) – 14,2% oraz paliwa i smary nieprzetworzone (głównie oleje ropy naftowej i oleje otrzymywane z minerałów bitumicznych, surowe) – 12,7%. W imporcie dóbr inwestycyjnych najwyższy udział stanowiły maszyny do automatycznego przetwarzania danych i urządzenia do tych maszyn (13,1%), urządzenia nadawcze dla radiotelefonii, radiotelegrafii, radiofonii lub telewizji (7,7%) oraz maszyny i urządzenia mechaniczne wyspecjalizowane do poszczególnych zastosowań przemysłowych (5,5%). W imporcie towarów konsumpcyjnych największy udział miały towary konsumpcyjne nietrwałego użytku (głównie leki, preparaty perfumeryjne, kosmetyczne i toaletowe) – 30,1%, towary konsumpcyjne półtrwałego użytku (głównie artykuły z tworzyw sztucznych i obuwie) – 19,3% oraz samochody osobowe - 16,1 %.

Dynamika eksportu w złotych

rok poprzedni = 100

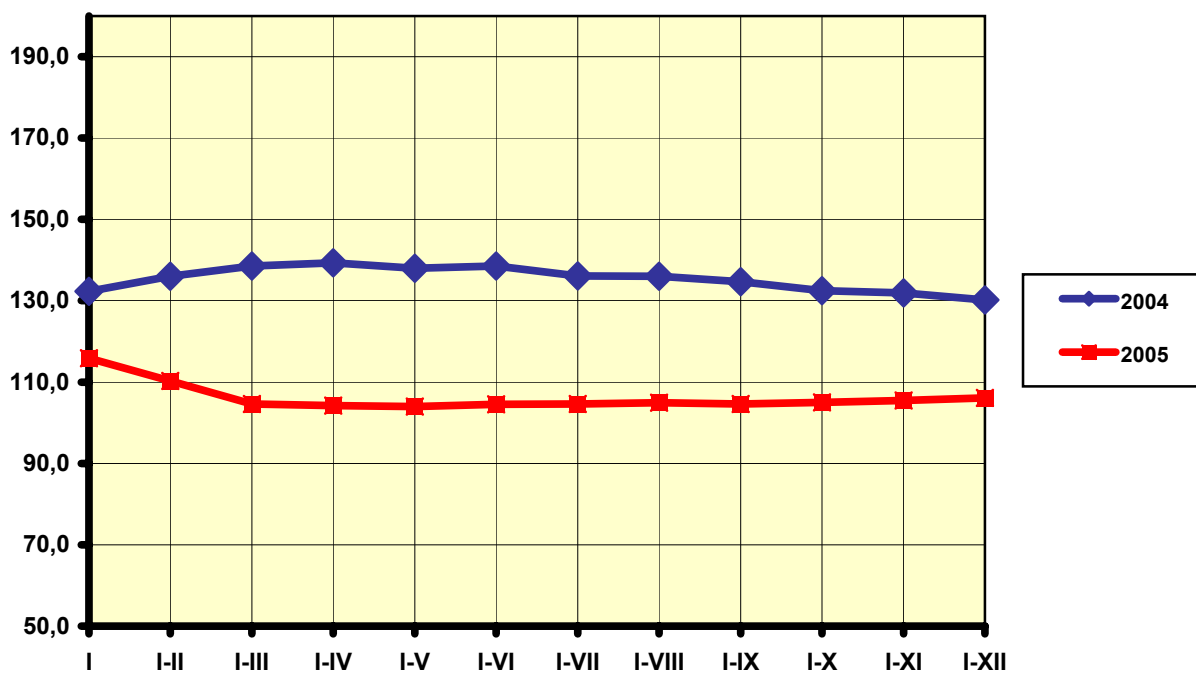

Dynamika importu w złotych

rok poprzedni = 100

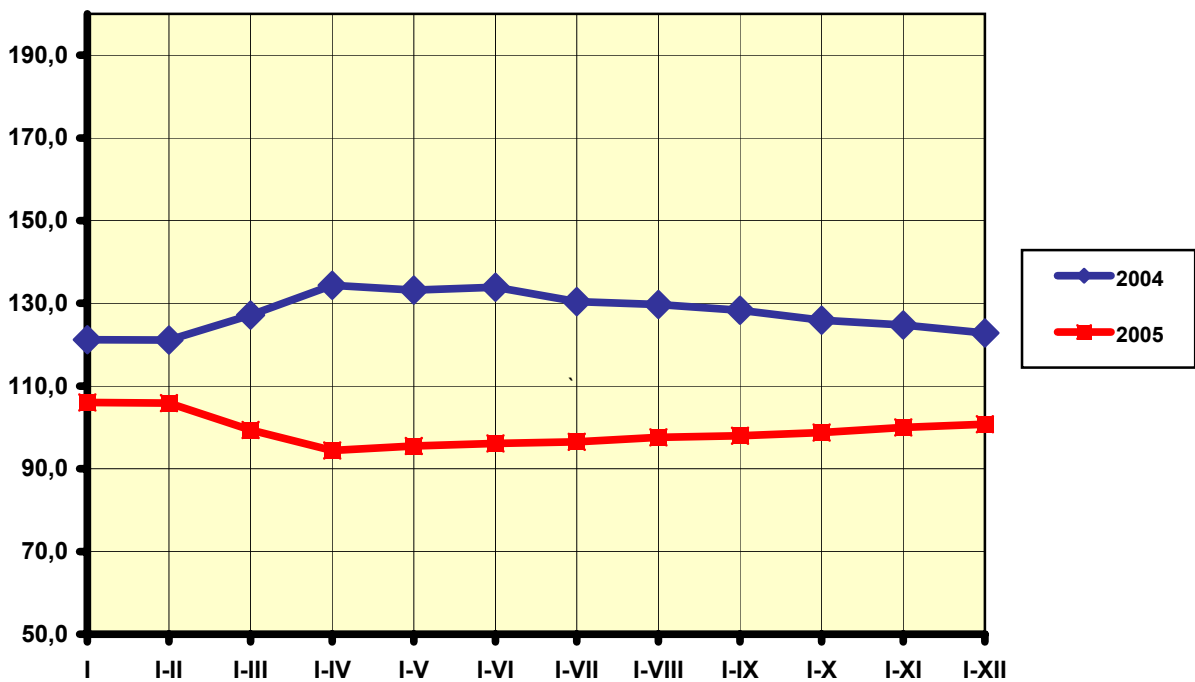

Dynamika eksportu do krajów Unii Europejskiej w złotych

rok poprzedni = 100

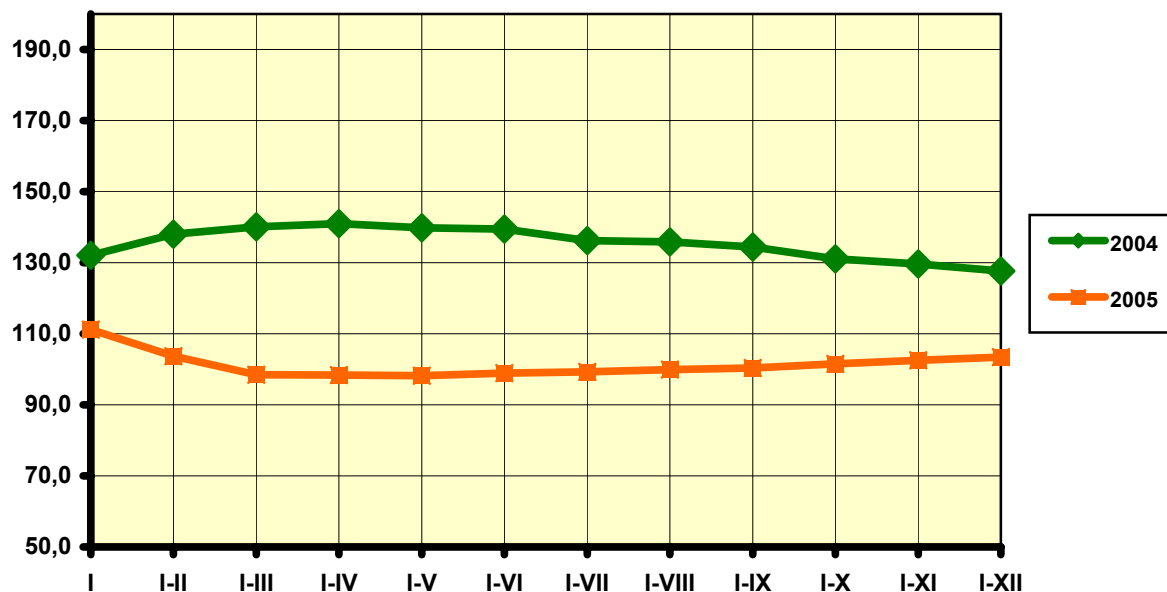

Dynamika importu z krajów Unii Europejskiej w złotych

rok poprzedni = 100

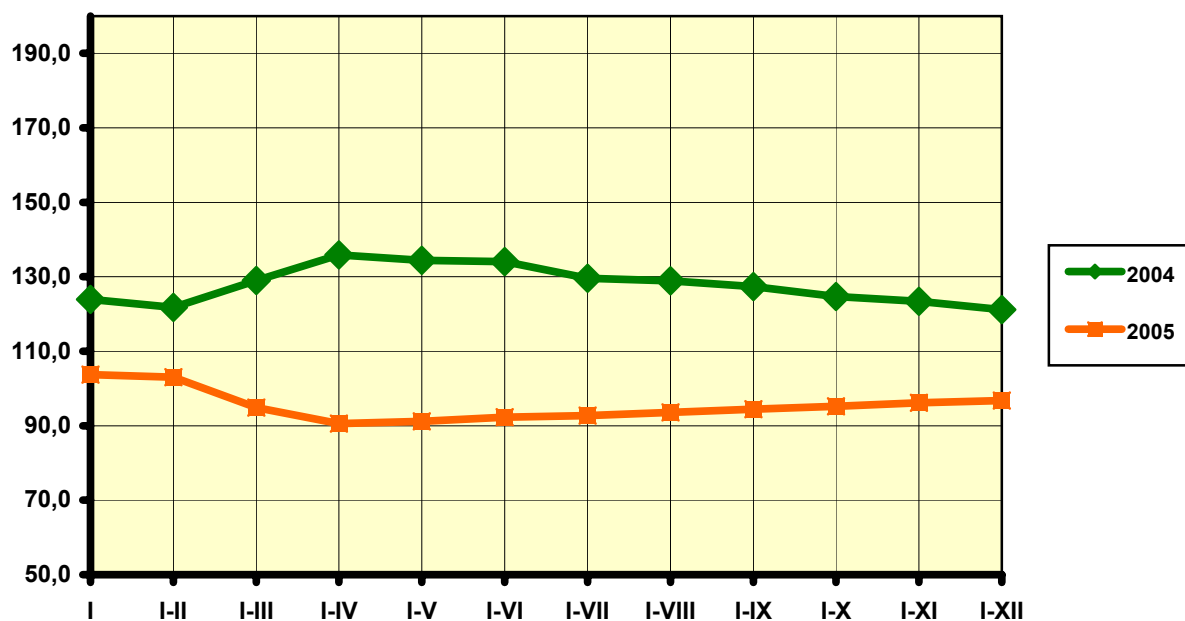

**Dynamika eksportu
do krajów Europy Środkowo-Wschodniej
w złotych**

rok poprzedni = 100

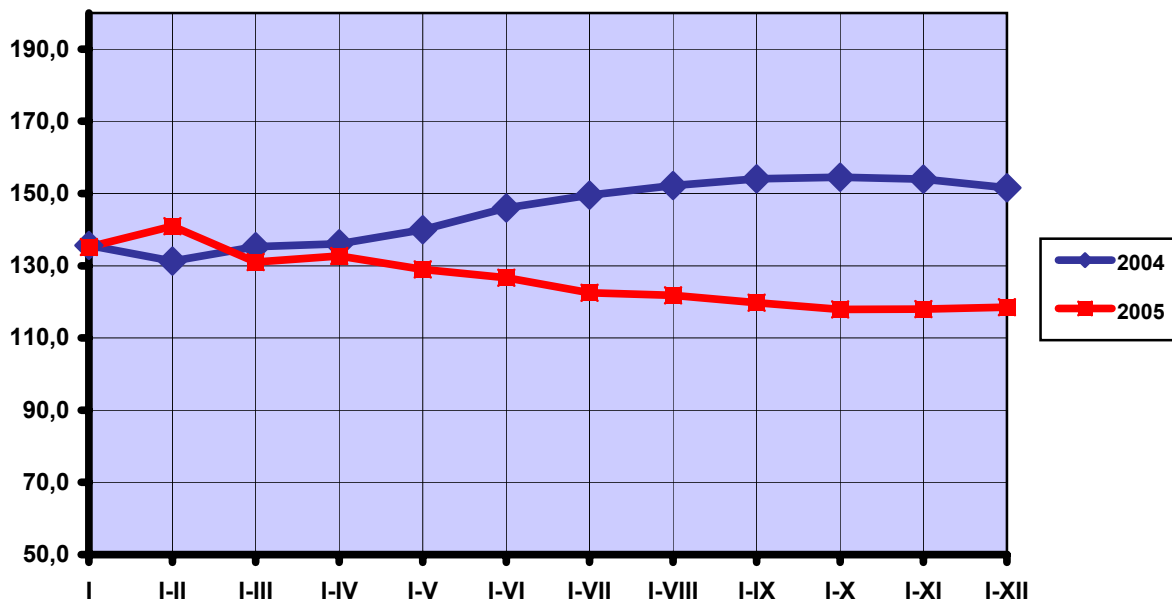

**Dynamika importu
z krajów Europy Środkowo-Wschodniej
w złotych**

rok poprzedni = 100

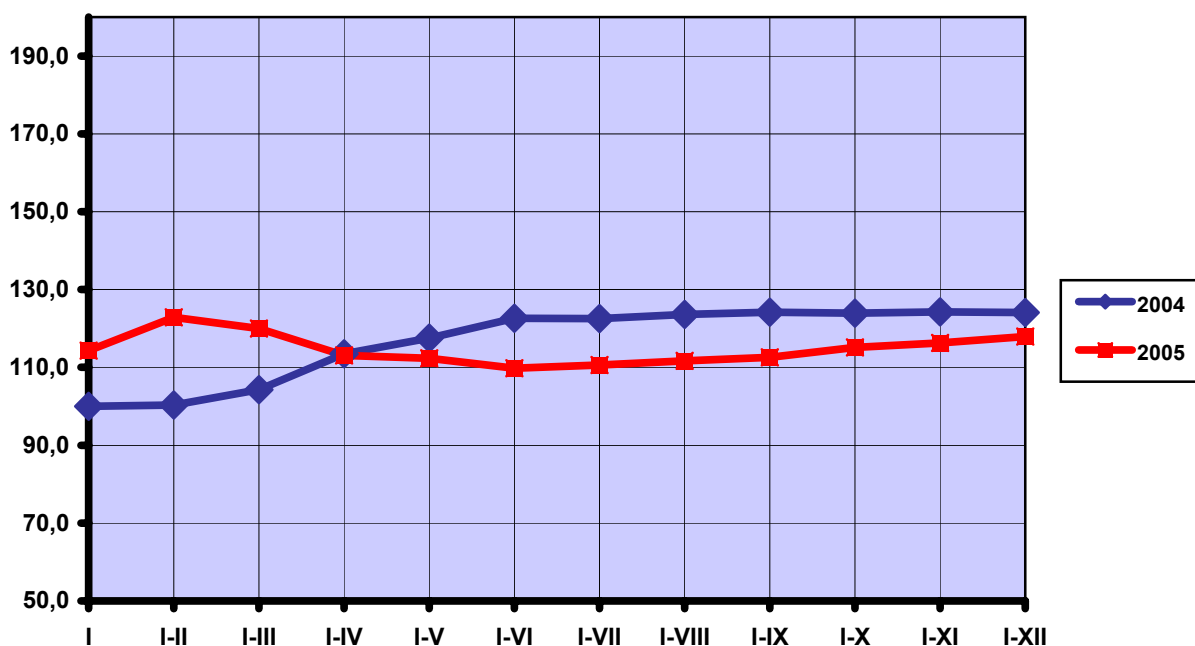

Struktura eksportu wg grup krajów (w %)

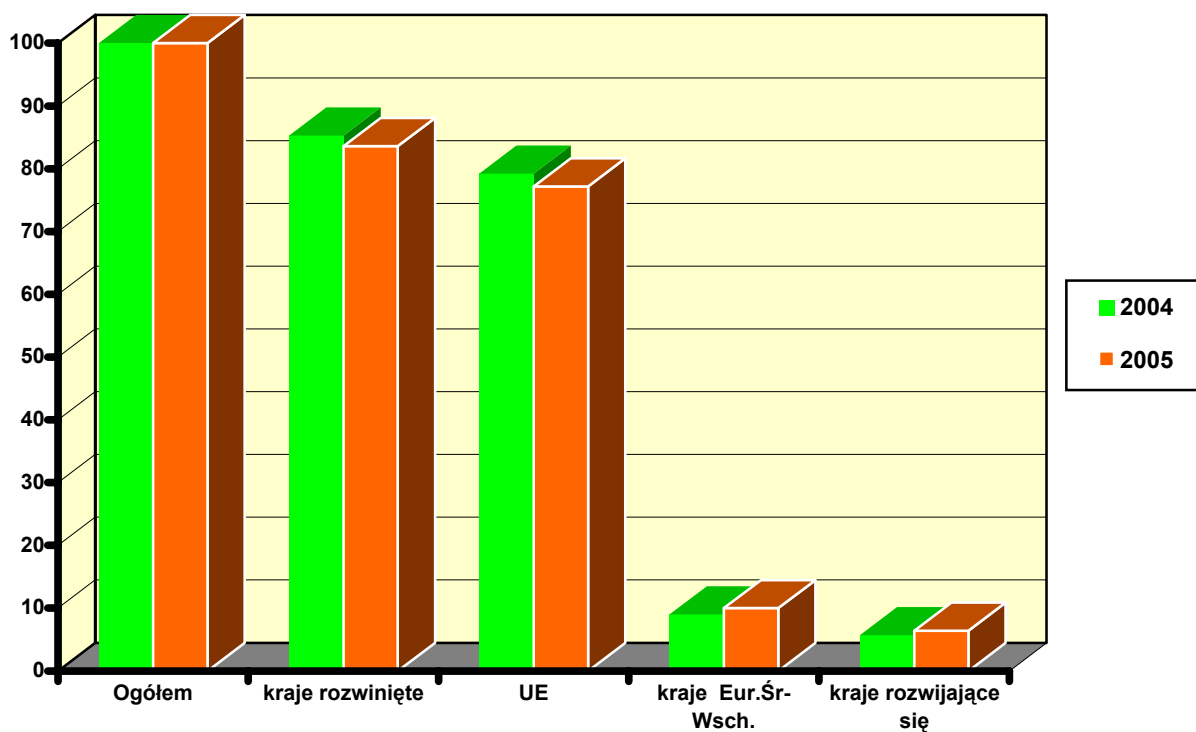

Struktura importu wg grup krajów (w %)

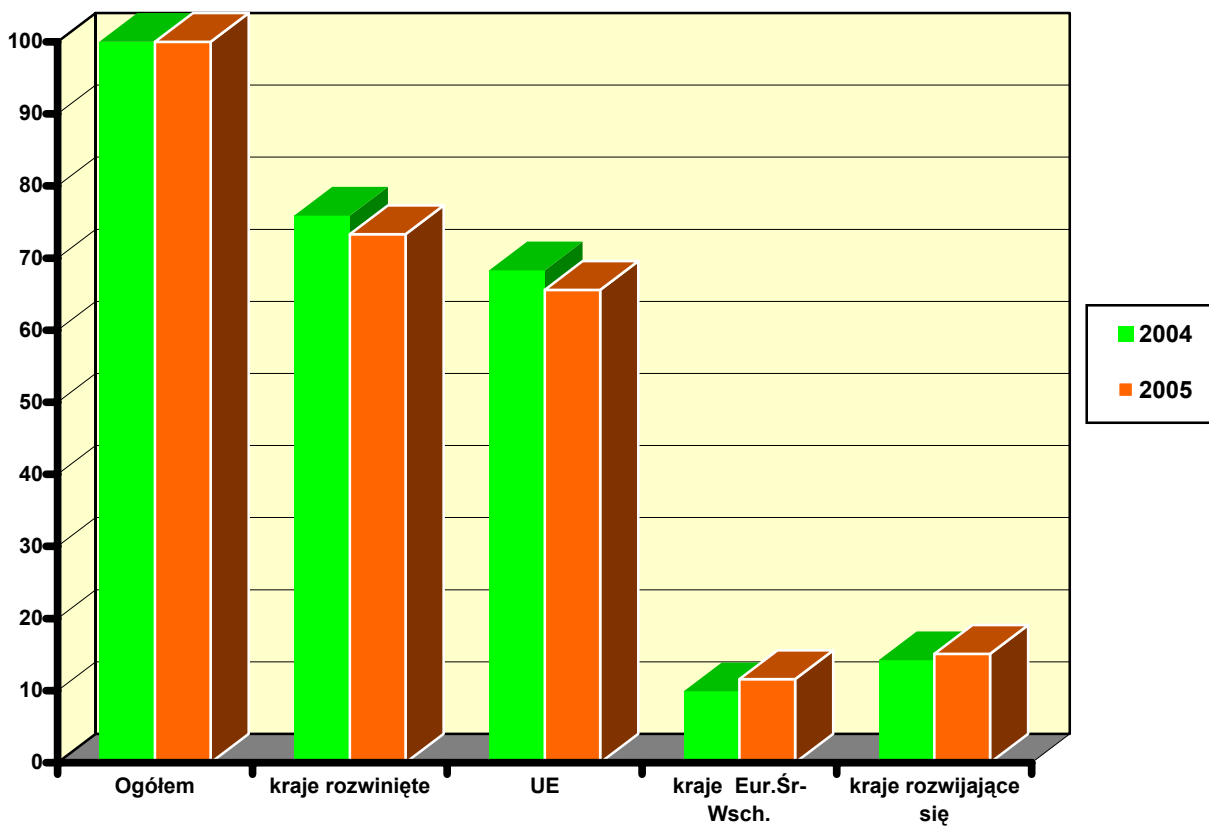

Saldo obrotów handlu zagranicznego wg grup krajów

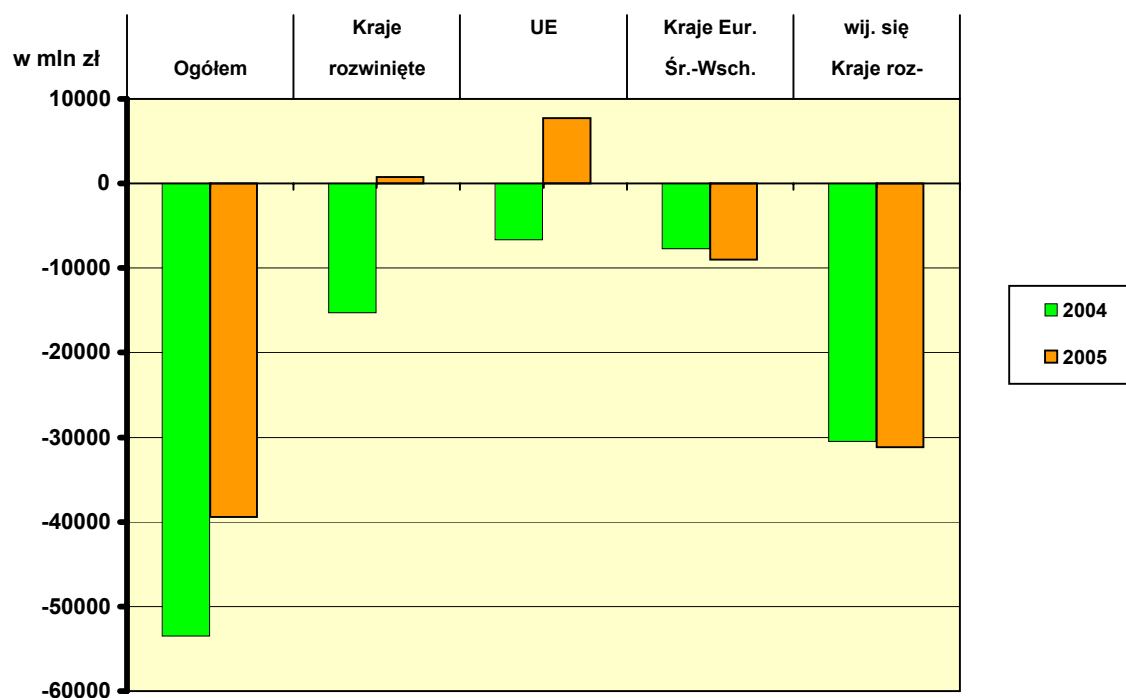

Rozdysponowanie importu wg głównych kategorii ekonomicznych w 2005 r.

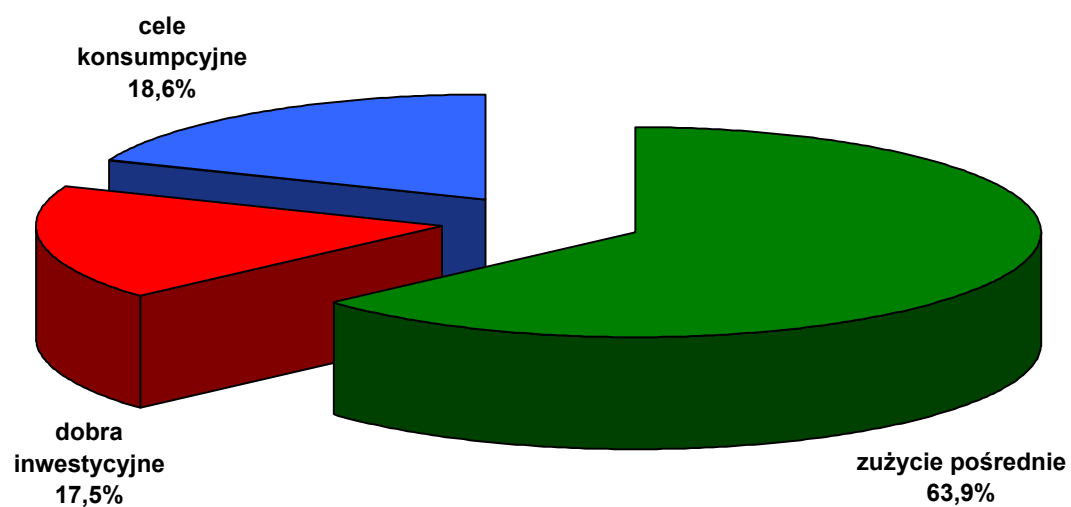

T A B L I C E

T A B L E S

TABL.1. OBROT Y HANDLU ZAGRANICZNEGO
EXTERNAL TRADE TURNOVER

A. Okresy narastające / Data on accrued base

Uwaga. Wskaźniki cen w euro oraz w dolarach wyliczane są wtórnie jako relacja wskaźników wartości obrotów w euro/dolarach do wskaźników wolumen
Attention. Price indices in EUR/USD are calculated on the basis of ratio of indices of value of trade turnover in EUR/USD to volume indices

Wyszczególnienie Specification		I	I-II	I-III	I-IV	I-V	I-VI	I-VII	I-VIII	I-IX	I-X	I-XI	I-XII
a-2004 r.													
b-2005 r.													
Wartość obrotów w mln złotych													
Value in mn złoty													
Eksport	a	18319,8	38696,1	62998,1	86906,9	108937,9	132421,1	154397,8	175577,8	201135,4	226159,7	250937,0	272102,4
Exports	b	21225,7	42694,8	65921,2	90524,8	113292,6	138434,5	161538,5	184127,4	210307,9	237551,4	264675,5	288780,8
Import	a	21723,1	44280,7	74210,4	107377,3	134594,7	162745,2	189496,4	214486,9	243968,3	272283,6	300051,3	325596,3
Imports	b	23019,5	46906,3	73768,5	101328,4	128475,6	156430,1	182920,5	209348,3	238973,3	268909,4	299990,7	328192,0
Saldo	a	-3403,3	-5584,6	-11212,3	-20470,4	-25656,8	-30324,1	-35098,6	-38909,1	-42832,9	-46123,9	-49114,3	-53493,9
Balance	b	-1793,8	-4211,5	-7847,3	-10803,6	-15183,0	-17995,6	-21382,0	-25220,9	-28665,4	-31358,0	-35315,2	-39411,2
w mln euro													
in mn euro													
Eksport	a	3900,5	8212,5	13188,3	18273,1	22917,5	27903,5	32701,5	37444,5	43195,3	48973,1	54737,1	59698,0
Exports	b	5176,9	10431,3	16272,2	22236,7	27693,4	33672,0	39380,5	44844,8	51370,6	58350,2	65323,2	71423,5
Import	a	4629,2	9402,8	15530,9	22584,7	28322,4	34299,4	40139,7	45736,0	52369,7	58907,3	65367,0	71354,3
Imports	b	5614,4	11460,5	18215,7	24896,9	31403,1	38050,6	44595,8	50988,7	58373,1	66042,6	74032,8	81169,7
Saldo	a	-728,7	-1190,3	-2342,6	-4311,6	-5404,9	-6395,9	-7438,2	-8291,5	-9174,4	-9934,2	-10629,9	-11656,3
Balance	b	-437,5	-1029,2	-1943,5	-2660,2	-3709,7	-4378,6	-5215,3	-6143,9	-7002,5	-7692,4	-8709,6	-9746,2
w mln dolarów USA													
in mn US dollars													
Eksport	a	4910,7	10368,5	16470,3	22717,8	28211,6	34195,5	40018,3	45872,2	52962,1	60068,6	67320,0	73781,2
Exports	b	6930,8	13807,3	21407,6	29179,8	36293,6	43838,5	50796,5	57393,7	65343,8	73877,9	82182,7	89378,1
Import	a	5833,6	11875,7	19390,4	28057,2	34844,2	42017,4	49105,3	56012,3	64190,7	72231,8	80358,3	88156,4
Imports	b	7516,6	15167,4	23957,4	32663,5	41145,6	49534,6	57512,4	65230,8	74226,9	83604,4	93120,8	101538,8
Saldo	a	-922,9	-1507,2	-2920,1	-5339,4	-6632,6	-7821,9	-9087,0	-10140,1	-11228,6	-12163,2	-13038,3	-14375,2
Balance	b	-585,8	-1360,1	-2549,8	-3483,7	-4852,0	-5696,1	-6715,9	-7837,1	-8883,1	-9726,5	-10938,1	-12160,7
Wskaźniki wartości w złotych - rok poprzedni = 100													
Indices of value in złoty - previous year = 100													
Eksport	a	132,3	136,0	138,5	139,3	138,0	138,5	136,1	136,0	134,7	132,5	131,9	130,2
Exports	b	115,9	110,3	104,6	104,2	104,0	104,5	104,6	104,9	104,6	105,0	105,5	106,1
Import	a	121,2	121,1	127,2	134,4	133,2	133,9	130,4	129,7	128,3	125,9	124,8	122,8
Imports	b	106,0	105,9	99,4	94,4	95,5	96,1	96,5	97,6	98,0	98,8	100,0	100,8
w euro													
in euro													
Eksport	a	114,3	118,4	121,0	123,4	122,9	124,5	123,7	124,8	124,9	124,7	125,8	125,6
Exports	b	132,7	127,0	123,4	121,7	120,8	120,7	120,4	119,8	118,9	119,1	119,3	119,6
Import	a	104,8	105,4	111,0	119,0	118,5	120,3	118,5	119,0	118,8	118,3	118,8	118,2
Imports	b	121,3	121,9	117,3	110,2	110,9	110,9	111,1	111,5	111,5	112,1	113,3	113,8
w dolarach USA													
in US dollars													
Eksport	a	136,2	140,4	141,3	143,1	139,3	138,7	136,9	137,9	138,2	137,2	138,1	137,7
Exports	b	141,1	133,2	130,0	128,4	128,6	128,2	126,9	125,1	123,4	123,0	122,1	121,1
Import	a	125,2	125,2	129,6	137,9	134,4	134,1	131,1	131,5	131,4	130,2	130,4	129,6
Imports	b	128,9	127,7	123,6	116,4	118,1	117,9	117,1	116,5	115,6	115,7	115,9	115,2
Wskaźniki wolumenu - rok poprzedni = 100													
Volume indices - previous year = 100													
Eksport	a	119,8	123,9	127,0	127,6	124,3	122,2	121,0	122,5	120,5	118,2	118,6	118,2
Exports	b	114,7	108,4	105,4	105,2	106,9	110,5	110,1	109,3	109,1	110,3	110,7	110,6
Import	a	109,9	111,4	115,9	124,1	123,5	121,7	120,4	120,9	119,9	118,1	117,6	117,3
Imports	b	102,8	104,6	103,8	98,8	99,9	103,8	102,6	103,2	103,4	104,3	105,2	105,2
Wskaźniki cen w złotych - rok poprzedni = 100													
Price indices in złoty - previous year = 100													
Eksport	a	110,4	109,8	109,1	109,2	111,0	113,3	112,5	111,0	111,8	112,1	111,2	110,2
Exports	b	101,0	101,8	99,2	99,0	97,3	94,6	95,0	96,0	95,9	95,2	95,3	95,9
Import	a	110,3	108,7	109,7	108,3	107,9	110,0	108,3	107,3	107,0	106,6	106,1	104,7
Imports	b	103,1	101,2	95,8	95,5	95,6	92,6	94,1	94,6	94,8	94,7	95,1	95,8
Wskaźniki cen w euro - rok poprzedni = 100													
Price indices in euro - previous year = 100													
Eksport	a	95,4	95,6	95,3	96,7	98,9	101,9	102,2	101,9	103,7	105,5	106,1	106,3
Exports	b	115,7	117,2	117,1	115,7	113,0	109,2	109,4	109,6	109,0	108,0	107,8	108,1
Import	a	95,4	94,6	95,8	95,9	96,0	98,8	98,4	98,4	99,1	100,2	101,0	100,8
Imports	b	118,0	116,5	113,0	111,5	111,0	106,8	108,3	108,0	107,8	107,5	107,7	108,2
Wskaźniki cen w dolarach USA - rok poprzedni = 100													
Price indices in US dollars - previous year = 100													
Eksport	a	113,7	113,3	111,3	112,1	112,1	113,5	113,1	112,6	114,7	116,1	116,4	116,5
Exports	b	123,0	122,9	123,3	122,1	120,3	116,0	115,3	114,5	113,1	111,5	110,3	109,5
Import	a	113,9	112,4	111,8	111,1	108,8	110,2	108,9	108,8	109,6	110,2	110,9	110,5
Imports	b	125,4	122,1	119,1	117,8	118,2	113,6	114,1	112,9	111,8	110,9	110,2	109,5
Terms of trade													
Cenowy	a	100,1	101,0	99,5	100,8	102,9	103,0	103,9	103,4	104,5	105,2	104,8	105,3
	b	98,0	100,6	103,5	103,7	101,8	102,2	101,0	101,5	101,2	100,5	100,2	100,1

TABL.1. OBROTY HANDLU ZAGRANICZNEGO (DOK.)
EXTERNAL TRADE TURNOVER (CONT.)

B. Miesiące / Months

Uwaga. Wskaźniki cen w euro oraz w dolarach wyliczane są wtórnie jako relacja wskaźników wartości obrotów w euro/dolarach do wskaźników wolumen
 Attention. Price indices in EUR/USD are calculated on the basis of ratio of indices of value of trade turnover in EUR/USD to volume indices

Wyszczególnienie Specification		I	II	III	IV	V	VI	VII	VIII	IX	X	XI	XII
a-2004 r.													
b-2005 r.													
Wartość obrotów w mln złotych													
Value in mn złoty													
Eksport	a	18319,8	20376,3	24302,0	23908,8	22031,0	23483,2	21976,7	21180,0	25557,6	25024,3	24777,3	21165,4
Exports	b	21225,7	21469,1	23226,4	24603,6	22767,8	25141,9	23104,0	22588,9	26180,5	27243,5	27124,1	24105,3
Import	a	21723,1	22557,6	29929,7	33166,9	27217,4	28150,5	26751,2	24990,5	29481,4	28315,3	27767,7	25545,0
Imports	b	23019,5	23886,8	26862,2	27559,9	27147,2	27954,5	26490,4	26427,8	29625,0	29936,1	31081,3	28201,3
Saldo	a	-3403,3	-2181,3	-5627,7	-9258,1	-5186,4	-4667,3	-4774,5	-3810,5	-3923,8	-3291,0	-2990,4	-4379,6
Balance	b	-1793,8	-2417,7	-3635,8	-2956,3	-4379,4	-2812,6	-3386,4	-3838,9	-3444,5	-2692,6	-3957,2	-4096,0
w mln euro													
in mn euro													
Eksport	a	3900,5	4312,0	4975,8	5084,8	4644,4	4986,0	4798,0	4743,0	5750,8	5777,8	5764,0	4960,9
Exports	b	5176,9	5254,4	5840,9	5964,5	5456,7	5978,6	5708,5	5464,3	6525,8	6979,6	6973,0	6100,3
Import	a	4629,2	4773,6	6128,1	7053,8	5737,7	5977,0	5840,3	5596,3	6633,7	6537,6	6459,7	5987,3
Imports	b	5614,4	5846,1	6755,2	6681,2	6506,2	6647,5	6545,2	6392,9	7384,4	7669,5	7990,2	7136,9
Saldo	a	-728,7	-461,6	-1152,3	-1969,0	-1093,3	-991,0	-1042,3	-853,3	-882,9	-759,8	-695,7	-1026,4
Balance	b	-437,5	-591,7	-914,3	-716,7	-1049,5	-668,9	-836,7	-928,6	-858,6	-689,9	-1017,2	-1036,6
w mln dolarów USA													
in mn US dollars													
Eksport	a	4910,7	5457,8	6101,8	6247,5	5493,8	5983,9	5822,8	5853,9	7089,9	7106,5	7251,4	6461,2
Exports	b	6930,8	6876,5	7600,3	7772,2	7113,8	7544,9	6958,0	6597,2	7950,1	8534,1	8304,8	7195,4
Import	a	5833,6	6042,1	7514,7	8666,8	6787,0	7173,2	7087,9	6907,0	8178,4	8041,1	8126,5	7798,1
Imports	b	7516,6	7650,8	8790,0	8706,1	8482,1	8389,0	7977,8	7718,4	8996,1	9377,5	9516,4	8418,0
Saldo	a	-922,9	-584,3	-1412,9	-2419,3	-1293,2	-1189,3	-1265,1	-1053,1	-1088,5	-934,6	-875,1	-1336,9
Balance	b	-585,8	-774,3	-1189,7	-933,9	-1368,3	-844,1	-1019,8	-1121,2	-1046,0	-843,4	-1211,6	-1222,6
Wskaźniki wartości w złotych - rok poprzedni = 100													
Indices of value in złoty - previous year = 100													
Eksport	a	132,3	139,5	142,7	141,5	133,1	141,0	123,1	135,4	126,5	116,5	126,6	113,6
Exports	b	115,9	105,4	95,6	102,9	103,3	107,1	105,1	106,7	102,4	108,9	109,5	113,9
Import	a	121,2	121,0	137,5	153,8	128,6	137,6	112,2	125,0	118,6	108,6	114,9	103,4
Imports	b	106,0	105,9	89,8	83,1	99,7	99,3	99,0	105,8	100,5	105,7	111,9	110,4
w euro													
in euro													
Eksport	a	114,3	122,5	125,4	130,2	120,8	132,4	119,6	133,0	125,4	122,9	135,9	123,9
Exports	b	132,7	121,9	117,4	117,3	117,5	119,9	119,0	115,2	113,5	120,8	121,0	123,0
Import	a	104,8	106,1	120,7	141,5	116,8	129,1	109,0	122,8	117,4	114,4	123,1	112,8
Imports	b	121,3	122,5	110,2	94,7	113,4	111,2	112,1	114,2	111,3	117,3	123,7	119,2
w dolarach USA													
in US dollars													
Eksport	a	136,2	144,4	142,7	148,2	125,6	135,7	127,3	145,7	139,8	129,9	146,3	133,9
Exports	b	141,1	126,0	124,6	124,4	129,5	126,1	119,5	112,7	112,1	120,1	114,5	111,4
Import	a	125,2	125,2	137,2	161,0	121,5	132,5	116,0	134,3	130,9	121,1	132,8	121,9
Imports	b	128,9	126,6	117,0	100,5	125,0	116,9	112,6	111,7	110,0	116,6	117,1	108,0
Wskaźniki wolumenu - rok poprzedni = 100													
Volume indices - previous year = 100													
Eksport	a	119,8	127,8	132,3	129,2	112,2	111,8	114,5	133,3	108,6	102,3	121,6	114,3
Exports	b	114,7	102,6	100,5	104,7	114,2	129,9	107,7	104,0	108,0	119,9	114,1	110,1
Import	a	109,9	112,9	123,8	147,2	121,3	112,7	113,6	124,5	113,3	104,4	113,2	114,5
Imports	b	102,8	106,4	102,5	87,8	104,2	124,9	95,9	107,9	104,8	111,6	113,4	108,8
Wskaźniki cen w złotych - rok poprzedni = 100													
Price indices in złoty - previous year = 100													
Eksport	a	110,4	109,2	107,9	109,5	118,6	126,1	107,5	101,6	116,5	113,9	104,1	99,4
Exports	b	101,0	102,7	95,1	98,3	90,5	82,4	97,6	102,6	94,8	90,8	96,0	103,5
Import	a	110,3	107,2	111,1	104,5	106,0	122,1	98,8	100,4	104,7	104,0	101,5	90,3
Imports	b	103,1	99,5	87,6	94,6	95,7	79,5	103,2	98,1	95,9	94,7	98,7	101,5
Wskaźniki cen w euro - rok poprzedni = 100													
Price indices in euro - previous year = 100													
Eksport	a	95,4	95,9	94,8	100,8	107,7	118,4	104,5	99,8	115,5	120,1	111,8	108,4
Exports	b	115,7	118,8	116,8	112,0	102,9	92,3	110,5	110,8	105,1	100,8	106,0	111,7
Import	a	95,4	94,0	97,5	96,1	96,3	114,6	96,0	98,6	103,6	109,6	108,7	98,5
Imports	b	118,0	115,1	107,5	107,9	108,8	89,0	116,9	105,8	106,2	105,1	109,1	109,6
Wskaźniki cen w dolarach USA - rok poprzedni = 100													
Price indices in US dollars - previous year = 100													
Eksport	a	113,7	113,0	107,9	114,7	111,9	121,4	111,2	109,3	128,7	127,0	120,3	117,1
Exports	b	123,0	122,8	124,0	118,8	113,4	97,1	111,0	108,4	103,8	100,2	100,4	101,2
Import	a	113,9	110,9	110,8	109,4	100,2	117,6	102,1	107,9	115,5	116,0	117,3	106,5
Imports	b	125,4	119,0	114,1	114,5	120,0	93,6	117,4	103,5	105,0	104,5	103,3	99,3
Terms of trade													
Cenowy	a	100,1	101,9	97,1	104,8	111,9	103,3	108,8	101,2	111,3	109,5	102,6	110,1
	b	98,0	103,2	108,6	103,9	94,6	103,6	94,6	104,6	98,9	95,9	97,3	102,0

TABL.2. OBROTY HANDLU ZAGRANICZNEGO Z UNIĄ EUROPEJSKĄ
EXTERNAL TRADE TURNOVER WITH EUROPEAN UNION

A. Okresy narastające / Data on accrued base

Uwaga. Wskaźniki cen w euro oraz w dolarach wyliczane są wtórnie jako relacja wskaźników wartości obrotów w euro/dolarach do wskaźników wolumenu.
 Attention. Price indices in EUR/USD are calculated on the basis of ratio of indices of value of trade turnover in EUR/USD to volume indices.

Wyszczególnienie Specification		I	I-II	I-III	I-IV	I-V	I-VI	I-VII	I-VIII	I-IX	I-X	I-XI	I-XII
a-2004 r.													
b-2005 r.													
Wartość obrotów w mln złotych													
Value in mn złoty													
Eksport	a	15243,0	32335,5	52592,5	72030,3	89879,8	108463,1	125612,5	142037,3	161467,1	180562,4	199434,5	215584,5
Exports	b	16946,2	33515,9	51787,2	70858,0	88298,8	107270,6	124765,5	141938,7	162078,8	183210,5	204468,8	222890,6
Import	a	14833,3	30331,7	51546,0	74533,2	93719,5	112917,0	131320,7	147969,7	167308,1	186491,4	205298,3	222256,8
Imports	b	15378,0	31238,0	48893,5	67518,9	85514,5	104195,5	121750,0	138540,0	157972,3	177470,0	197483,3	215164,8
Saldo	a	409,7	2003,8	1046,5	-2502,9	-3839,7	-4453,9	-5708,2	-5932,4	-5841,0	-5929,0	-5863,8	-6672,3
Balance	b	1568,2	2277,9	2893,7	3339,1	2784,3	3075,1	3015,5	3398,7	4106,5	5740,5	6985,5	7725,8
w mln euro													
in mn euro													
Eksport	a	3245,9	6863,0	11010,6	15144,6	18907,4	22853,1	26597,2	30275,3	34647,3	39056,1	43446,4	47231,7
Exports	b	4133,1	8188,5	12783,3	17406,5	21586,4	26097,8	30420,4	34574,7	39594,9	45008,7	50473,7	55135,6
Import	a	3159,5	6439,3	10782,9	15671,7	19716,3	23792,4	27810,3	31538,6	35890,0	40319,2	44694,3	48669,1
Imports	b	3750,6	7632,3	12072,2	16587,5	20900,4	25342,6	29679,9	33741,5	38585,3	43580,4	48725,4	53200,0
Saldo	a	86,4	423,7	227,7	-527,1	-808,9	-939,3	-1213,1	-1263,3	-1242,7	-1263,1	-1247,9	-1437,4
Balance	b	382,5	556,2	711,1	819,0	686,0	755,2	740,5	833,2	1009,6	1428,3	1748,3	1935,6
w mln dolarów USA													
in mn US dollars													
Eksport	a	4087,5	8665,7	13751,9	18831,1	23282,1	28017,4	32561,3	37100,9	42490,9	47913,7	53436,8	58366,9
Exports	b	5533,4	10840,7	16819,5	22843,9	28293,3	33986,6	39255,3	44270,9	50386,7	57006,3	63515,1	69013,9
Import	a	3978,7	8130,0	13456,5	19463,2	24247,6	29139,4	34015,6	38617,1	43981,7	49429,5	54933,5	60110,4
Imports	b	5021,4	10101,3	15878,6	21762,3	27385,0	32991,1	38277,8	43181,4	49082,3	55190,0	61317,6	66595,5
Saldo	a	108,8	535,7	295,4	-632,1	-965,5	-1122,0	-1454,3	-1516,2	-1490,8	-1515,8	-1496,7	-1743,5
Balance	b	512,0	739,4	940,9	1081,6	908,3	995,5	977,5	1089,5	1304,4	1816,3	2197,5	2418,4
Wskaźniki wartości w złotych - rok poprzedni = 100													
Indices of value in złoty - previous year = 100													
Eksport	a	132,1	138,0	140,1	141,0	139,8	139,5	136,2	135,9	134,4	131,1	129,6	127,7
Exports	b	111,2	103,7	98,5	98,4	98,2	98,9	99,3	99,9	100,4	101,5	102,5	103,4
Import	a	123,9	121,8	129,0	135,9	134,4	134,1	129,6	128,9	127,4	124,7	123,4	121,2
Imports	b	103,7	103,0	94,9	90,6	91,2	92,3	92,7	93,6	94,4	95,2	96,2	96,8
w euro													
in euro													
Eksport	a	114,1	120,2	122,4	124,9	124,4	125,2	123,7	124,6	124,4	123,2	123,5	123,0
Exports	b	127,3	119,3	116,1	114,9	114,2	114,2	114,4	114,2	114,3	115,2	116,2	116,7
Import	a	107,1	106,1	112,6	120,3	119,7	120,5	117,9	118,2	118,0	117,1	117,4	116,6
Imports	b	118,7	118,5	112,0	105,8	106,0	106,5	106,7	107,0	107,5	108,1	109,0	109,3
w dolarach USA													
in US dollars													
Eksport	a	136,1	142,5	142,9	144,8	141,2	139,6	137,0	137,8	137,7	135,6	135,6	134,8
Exports	b	135,4	125,1	122,3	121,3	121,5	121,3	120,6	119,3	118,6	119,0	118,9	118,2
Import	a	127,8	125,8	131,4	139,4	135,6	134,2	130,3	130,5	130,4	128,8	128,9	127,8
Imports	b	126,2	124,2	118,0	111,8	112,9	113,2	112,5	111,8	111,6	111,7	111,6	110,8
Wskaźniki wolumenu - rok poprzedni = 100													
Volume indices - previous year = 100													
Eksport	a	116,8	123,8	126,9	128,2	124,9	122,3	120,1	121,2	119,9	116,9	116,7	116,5
Exports	b	113,0	104,0	101,5	101,4	102,7	106,3	106,2	105,6	106,0	108,1	108,9	108,8
Import	a	112,0	111,7	117,8	125,6	125,3	122,6	121,6	121,9	121,1	119,3	119,8	118,9
Imports	b	102,5	103,9	101,4	96,9	97,8	101,9	100,7	101,1	101,8	102,5	102,1	102,7
Wskaźniki cen w złotych - rok poprzedni = 100													
Price indices in złoty - previous year = 100													
Eksport	a	113,1	111,5	110,4	110,0	111,9	114,1	113,4	112,1	112,1	112,1	111,1	109,6
Exports	b	98,4	99,7	97,0	97,0	95,6	93,0	93,5	94,6	94,7	93,9	94,1	95,0
Import	a	110,6	109,0	109,5	108,2	107,3	109,4	106,6	105,7	105,2	104,5	103,0	101,9
Imports	b	101,2	99,1	93,6	93,5	93,3	90,6	92,1	92,6	92,7	92,9	94,2	94,3
Wskaźniki cen w euro - rok poprzedni = 100													
Price indices in euro - previous year = 100													
Eksport	a	97,7	97,1	96,5	97,4	99,6	102,4	103,0	102,8	103,8	105,4	105,8	105,6
Exports	b	112,7	114,7	114,4	113,3	111,2	107,4	107,7	108,1	107,8	106,6	106,7	107,3
Import	a	95,6	95,0	95,6	95,8	95,5	98,3	97,0	97,0	97,4	98,2	98,0	98,1
Imports	b	115,8	114,1	110,5	109,2	108,4	104,5	106,0	105,8	105,6	105,5	106,8	106,4
Wskaźniki cen w dolarach USA - rok poprzedni = 100													
Price indices in US dollars - previous year = 100													
Eksport	a	116,5	115,1	112,6	112,9	113,1	114,1	114,1	113,7	114,8	116,0	116,2	115,7
Exports	b	119,8	120,3	120,5	119,6	118,3	114,1	113,6	113,0	111,9	110,1	109,2	108,6
Import	a	114,1	112,6	111,5	111,0	108,2	109,5	107,2	107,1	107,7	108,0	107,6	107,5
Imports	b	123,1	119,5	116,4	115,4	115,4	111,1	111,7	110,6	109,6	109,0	109,3	107,9
Terms of trade													
Cenowy	a	102,3	102,3	100,8	101,7	104,3	104,3	106,4	106,1	106,6	107,3	107,9	107,6
	b	97,2	100,6	103,6	103,7	102,5	102,6	101,5	102,2	102,2	101,1	99,9	100,7

TABL.2. OBROTY HANDLU ZAGRANICZNEGO Z UNIĄ EUROPEJSKĄ (DOK.)
EXTERNAL TRADE TURNOVER WITH EUROPEAN UNION (CONT.)

B. Miesiące / Months

Uwaga. Wskaźniki cen w euro oraz w dolarach wyliczane są wtórnie jako relacja wskaźników wartości obrotów w euro/dolarach do wskaźników wolumenu.
 Attention. Price indices in EUR/USD are calculated on the basis of ratio of indices of value of trade turnover in EUR/USD to volume indices.

Wyszczególnienie Specification		I	II	III	IV	V	VI	VII	VIII	IX	X	XI	XII
a-2004 r.													
b-2005 r.													
Wartość obrotów w mln złotych													
<i>Value in mn złoty</i>													
Eksport	a	15243,0	17092,5	20257,0	19437,8	17849,5	18583,3	17149,4	16424,8	19429,8	19095,3	18872,1	16150,0
Exports	b	16946,2	16569,7	18271,3	19070,8	17440,8	18971,8	17494,9	17173,2	20140,1	21131,7	21258,3	18421,8
Import	a	14833,3	15498,4	21214,3	22987,2	19186,3	19197,5	18403,7	16649,0	19338,4	19183,3	18806,9	16958,5
Imports	b	15378,0	15860,0	17655,5	18625,4	17995,6	18681,0	17554,5	16790,0	19432,3	19497,7	20013,3	17681,5
Saldo	a	409,7	1594,1	-957,3	-3549,4	-1336,8	-614,2	-1254,3	-224,2	91,4	-88,0	65,2	-808,5
Balance	b	1568,2	709,7	615,8	445,4	-554,8	290,8	-59,6	383,2	707,8	1634,0	1245,0	740,3
w mln euro													
<i>in mn euro</i>													
Eksport	a	3245,9	3617,1	4147,6	4134,0	3762,8	3945,7	3744,1	3678,1	4372,0	4408,8	4390,3	3785,3
Exports	b	4133,1	4055,4	4594,8	4623,2	4179,9	4511,4	4322,6	4154,3	5020,2	5413,8	5465,0	4661,9
Import	a	3159,5	3279,8	4343,6	4888,8	4044,6	4076,1	4017,9	3728,3	4351,4	4429,2	4375,1	3974,8
Imports	b	3750,6	3881,7	4439,9	4515,3	4312,9	4442,2	4337,3	4061,6	4843,8	4995,1	5145,0	4474,6
Saldo	a	86,4	337,3	-196,0	-754,8	-281,8	-130,4	-273,8	-50,2	20,6	-20,4	15,2	-189,5
Balance	b	382,5	173,7	154,9	107,9	-133,0	69,2	-14,7	92,7	176,4	418,7	320,0	187,3
w mln dolarów USA													
<i>in mn US dollars</i>													
Eksport	a	4087,5	4578,2	5086,2	5079,2	4451,0	4735,3	4543,9	4539,6	5390,0	5422,8	5523,1	4930,1
Exports	b	5533,4	5307,3	5978,8	6024,4	5449,4	5693,3	5268,7	5015,6	6115,8	6619,6	6508,8	5498,8
Import	a	3978,7	4151,3	5326,5	6006,7	4784,4	4891,8	4876,2	4601,5	5364,6	5447,8	5504,0	5176,9
Imports	b	5021,4	5079,9	5777,3	5622,7	5883,7	5606,1	5286,7	4903,6	5900,9	6107,7	6127,6	5277,9
Saldo	a	108,8	426,9	-240,3	-927,5	-333,4	-156,5	-332,3	-61,9	25,4	-25,0	19,1	-246,8
Balance	b	512,0	227,4	201,5	140,7	-173,3	87,2	-18,0	112,0	214,9	511,9	381,2	220,9
Wskaźniki wartości w złotych - rok poprzedni = 100													
<i>Indices of value in złoty - previous year = 100</i>													
Eksport	a	132,1	143,8	143,6	143,5	135,1	137,8	118,7	133,9	124,2	108,7	117,0	107,7
Exports	b	111,2	96,9	90,2	98,1	97,7	102,1	102,0	104,6	103,7	110,7	112,6	114,1
Import	a	123,9	119,8	141,0	154,2	129,1	132,8	107,5	123,0	117,5	105,0	112,4	99,3
Imports	b	103,7	102,3	83,2	81,0	93,8	97,3	95,4	100,8	100,5	101,6	106,4	104,3
w euro													
<i>in euro</i>													
Eksport	a	114,1	126,2	126,2	132,0	122,6	129,4	115,3	131,4	123,1	114,6	125,5	117,5
Exports	b	127,3	112,1	110,8	111,8	111,1	114,3	115,5	112,9	114,8	122,8	124,5	123,2
Import	a	107,1	105,1	123,7	141,9	117,2	124,6	104,4	120,8	116,4	110,5	120,5	108,3
Imports	b	118,7	118,4	102,2	92,4	106,6	109,0	108,0	108,9	111,3	112,8	117,6	112,6
w dolarach USA													
<i>in US dollars</i>													
Eksport	a	136,1	148,8	143,5	150,3	127,6	132,6	122,7	144,0	137,2	121,2	135,1	127,1
Exports	b	135,4	115,9	117,6	118,6	122,4	120,2	116,0	110,5	113,5	122,1	117,8	111,5
Import	a	127,8	124,0	140,8	161,4	122,1	127,9	111,0	132,2	129,6	117,1	129,7	117,3
Imports	b	126,2	122,4	108,5	98,0	117,5	114,6	108,4	106,6	110,0	112,1	111,3	102,0
Wskaźniki wolumenu - rok poprzedni = 100													
<i>Volume indices - previous year = 100</i>													
Eksport	a	116,8	130,8	132,1	131,9	112,8	108,9	108,0	129,7	111,2	95,5	115,3	114,5
Exports	b	113,0	96,0	97,6	100,8	108,3	126,9	106,1	101,0	108,9	127,1	115,5	108,2
Import	a	112,0	111,5	128,4	147,0	124,3	109,4	116,4	124,0	115,6	106,5	123,7	110,2
Imports	b	102,5	105,3	97,5	86,9	101,5	124,4	94,6	103,9	106,8	108,5	98,8	109,6
Wskaźniki cen w złotych - rok poprzedni = 100													
<i>Price indices in złoty - previous year = 100</i>													
Eksport	a	113,1	109,9	108,7	108,8	119,8	126,5	109,9	103,2	111,7	113,8	101,5	94,1
Exports	b	98,4	100,9	92,4	97,3	90,2	80,5	96,1	103,6	95,2	87,1	97,5	105,5
Import	a	110,6	107,4	109,8	104,9	103,9	121,4	92,4	99,2	101,6	98,6	90,9	90,1
Imports	b	101,2	97,2	85,3	93,2	92,4	78,2	100,8	97,0	94,1	93,6	107,7	95,2
Wskaźniki cen w euro - rok poprzedni = 100													
<i>Price indices in euro - previous year = 100</i>													
Eksport	a	97,7	96,5	95,5	100,1	108,7	118,8	106,8	101,3	110,7	120,0	108,8	102,6
Exports	b	112,7	116,8	113,5	110,9	102,6	90,1	108,9	111,8	105,4	96,6	107,8	113,9
Import	a	95,6	94,3	96,3	96,5	94,3	113,9	89,7	97,4	100,7	103,8	97,4	98,3
Imports	b	115,8	112,4	104,8	106,3	105,0	87,6	114,2	104,8	104,2	104,0	119,0	102,7
Wskaźniki cen w dolarach USA - rok poprzedni = 100													
<i>Price indices in US dollars - previous year = 100</i>													
Eksport	a	116,5	113,8	108,6	113,9	113,1	121,8	113,6	111,0	123,4	126,9	117,2	111,0
Exports	b	119,8	120,7	120,5	117,7	113,0	94,7	109,3	104,2	104,2	96,1	102,0	103,0
Import	a	114,1	111,2	109,7	109,8	98,2	116,9	95,4	106,6	112,1	110,0	104,9	106,4
Imports	b	123,1	116,2	111,3	112,8	115,8	92,1	114,6	102,6	103,0	103,3	112,7	93,1
Terms of trade													
Cenowy	a	102,3	102,3	99,0	103,7	115,3	104,2	118,9	104,0	109,9	115,4	111,7	104,4
	b	97,2	103,8	108,3	104,4	97,6	102,9	95,3	106,8	101,2	93,1	90,5	110,8

TABL.3. OBROTY HANDLU ZAGRANICZNEGO Z KRAJAMI EUROPY ŚRODKOWO-WSCHODNIEJ
EXTERNAL TRADE TURNOVER WITH CENTRAL AND EAST EUROPEAN COUNTRIES

A. Okresy narastające / Data on accrued base

Uwaga. Wskaźniki cen w euro oraz w dolarach wyliczane są wtórnie jako relacja wskaźników wartości obrotów w euro/dolarach do wskaźników wolumenu.
 Attention. Price indices in EUR/USD are calculated on the basis of ratio of indices of value of trade turnover in EUR/USD to volume indices

Wyszczególnienie Specification		I	I-II	I-III	I-IV	I-V	I-VI	I-VII	I-VIII	I-IX	I-X	I-XI	I-XII
a-2004 r. b-2005 r.		Wartość obrotów w mln złotych Value in mn złoty											
Eksport Exports	a b	1223,4 1653,6	2623,3 3627,3	4403,6 5768,3	6184,9 8209,6	8044,7 10373,7	10178,2 12892,8	12496,5 15311,6	14755,9 17979,7	17335,6 20763,4	19921,4 23477,7	22331,7 26346,7	24460,6 28978,6
Import Imports	a b	2056,3 2349,4	4210,6 5176,1	6654,1 7982,3	9742,5 11020,6	12252,0 13763,5	15124,2 16607,2	17843,8 19729,3	20717,0 23141,3	23705,8 26682,6	26348,1 30321,6	29386,3 34169,9	32186,6 37962,0
Saldo Balance	a b	-832,9 -695,8	-1587,3 -1548,8	-2250,5 -2214,0	-3557,6 -2811,0	-4207,3 -3389,8	-4946,0 -3714,4	-5347,3 -4417,7	-5961,1 -5161,6	-6370,2 -5919,2	-6426,7 -6843,9	-7054,6 -7823,2	-7726,0 -8983,4
		w mln euro in mn euro											
Eksport Exports	a b	260,3 403,3	556,5 886,4	921,0 1424,8	1299,9 2016,6	1691,9 2535,3	2144,9 3134,3	2651,1 3731,9	3157,0 4377,3	3737,5 5071,2	4334,5 5766,6	4895,2 6504,1	5394,3 7170,2
Import Imports	a b	439,5 573,0	895,4 1264,8	1395,7 1970,5	2052,5 2707,1	2581,5 3364,5	3191,3 4040,7	3785,1 4812,1	4428,5 5637,4	5101,0 6520,2	5711,1 7452,5	6417,9 8441,7	7074,2 9401,4
Saldo Balance	a b	-179,2 -169,7	-338,9 -378,4	-474,7 -545,7	-752,6 -690,5	-889,6 -829,2	-1046,4 -906,4	-1134,0 -1080,2	-1271,5 -1260,1	-1363,5 -1449,0	-1376,6 -1685,9	-1522,7 -1937,6	-1679,9 -2231,2
		w mln dolarów USA in mn US dollars											
Eksport Exports	a b	327,6 540,0	702,5 1172,1	1149,6 1872,7	1615,0 2643,9	2078,8 3320,1	2622,4 4076,0	3236,7 4804,5	3861,2 5583,7	4576,8 6429,1	5311,1 7279,3	6016,5 8157,7	6666,4 8943,4
Import Imports	a b	556,7 767,1	1133,7 1672,5	1747,2 2590,8	2554,3 3550,6	3180,0 4407,6	3911,9 5261,0	4632,5 6201,2	5426,6 7197,7	6255,7 8273,1	7006,1 9413	7895,3 10591,2	8750,1 11723,2
Saldo Balance	a b	-229,1 -227,1	-431,2 -500,4	-597,6 -718,1	-939,3 -906,7	-1101,2 -1087,5	-1289,5 -1185,0	-1395,8 -1396,7	-1565,4 -1614,0	-1678,9 -1844,0	-1695,0 -2133,7	-1878,8 -2433,5	-2083,7 -2779,8
		Wskaźniki wartości w złotych - rok poprzedni = 100 Indices of value in złoty - previous year = 100											
Eksport Exports	a b	135,6 135,2	131,3 138,3	135,3 131,0	136,1 132,7	140,0 129,0	146,0 126,7	149,6 122,5	152,2 121,8	154,1 119,8	154,5 117,9	154,0 118,0	151,6 118,5
Import Imports	a b	100,0 114,3	100,3 122,9	104,3 120,0	113,5 113,1	117,5 112,3	122,6 109,8	122,5 110,6	123,6 111,7	124,2 112,6	123,9 115,1	124,3 116,3	124,1 117,9
		w euro in euro											
Eksport Exports	a b	117,4 155,0	114,5 159,3	118,4 154,7	120,7 155,1	124,8 149,8	131,4 146,1	136,4 140,8	140,4 138,7	143,7 135,7	146,3 133,0	147,9 132,9	147,4 132,9
Import Imports	a b	86,2 130,4	87,2 141,3	91,0 141,2	100,3 131,9	104,4 130,3	109,9 126,6	111,1 127,1	113,3 127,3	114,8 127,8	116,1 130,5	118,1 131,5	119,4 132,9
		w dolarach USA in US dollars											
Eksport Exports	a b	139,4 164,8	135,5 166,8	138,0 162,9	139,7 163,7	141,0 159,7	145,8 155,4	150,4 148,4	154,6 144,6	158,6 140,5	160,6 137,1	162,0 135,6	161,1 134,2
Import Imports	a b	103,9 137,8	104,2 147,5	106,6 148,3	106,6 139,0	118,7 138,6	122,8 134,5	123,4 133,9	125,6 132,6	127,5 132,2	128,2 134,4	130,2 134,1	131,4 134,0
		Wskaźniki wolumenu - rok poprzedni = 100 Volume indices - previous year = 100											
Eksport Exports	a b	130,5 129,7	127,8 133,0	130,1 130,1	133,2 132,1	131,1 132,4	135,4 129,4	137,5 125,7	139,8 125,3	141,5 124,3	142,9 123,1	143,3 123,5	142,3 124,0
Import Imports	a b	93,6 107,2	96,3 112,2	98,8 111,8	104,7 103,6	103,2 104,8	105,7 100,1	104,7 99,9	104,8 99,2	104,9 99,1	103,6 101,0	104,2 102,2	104,9 103,1
		Wskaźniki cen w złotych - rok poprzedni = 100 Price indices in złoty - previous year = 100											
Eksport Exports	a b	103,9 104,2	102,7 104,0	104,0 100,7	102,2 100,5	106,8 97,4	107,8 97,9	108,8 97,5	108,9 97,2	108,9 96,4	108,1 95,8	107,5 95,5	106,5 95,6
Import Imports	a b	106,8 106,6	104,2 109,5	105,6 107,3	108,4 109,2	113,9 107,2	116,0 109,7	117,0 110,7	117,9 112,6	118,4 113,6	119,6 114,0	119,3 113,8	118,3 114,4
		Wskaźniki cen w euro - rok poprzedni = 100 Price indices in euro - previous year = 100											
Eksport Exports	a b	90,0 119,5	89,6 119,8	91,0 118,9	90,6 117,4	95,2 113,1	97,0 112,9	99,2 112,0	100,4 110,7	101,6 109,2	102,4 108,0	103,2 107,6	103,6 107,2
Import Imports	a b	92,1 121,6	90,6 125,9	92,1 126,3	95,8 127,3	101,2 124,3	104,0 126,5	106,1 127,2	108,1 128,3	109,4 129,0	112,1 129,2	113,3 128,7	113,8 128,9
		Wskaźniki cen w dolarach USA - rok poprzedni = 100 Price indices in US dollars - previous year = 100											
Eksport Exports	a b	106,8 127,1	106,0 125,4	106,1 125,2	104,9 123,9	107,6 120,6	107,7 120,1	109,4 118,1	110,6 115,4	112,1 113,0	112,4 111,4	113,0 109,8	113,2 108,2
Import Imports	a b	111,0 128,5	108,2 131,5	107,9 132,6	111,4 134,2	115,0 132,3	116,2 134,4	117,9 134,0	119,8 133,7	121,5 133,4	123,7 133,1	125,0 131,2	125,3 130,0
		Terms of trade											
Cenowy	a b	97,3 97,7	98,6 95,0	98,5 93,8	94,3 92,0	93,8 90,9	92,9 89,2	93,0 88,1	92,4 86,3	92,0 84,9	90,4 84,0	90,1 83,9	90,0 83,6

TABL.3. OBROTY HANDLU ZAGRANICZNEGO Z KRAJAMI EUROPY ŚRODKOWO-WSCHODNIEJ (DOK.)
EXTERNAL TRADE TURNOVER WITH CENTRAL AND EAST EUROPEAN COUNTRIES (CONT.)

B. Miesiące / Months

Uwaga. Wskaźniki cen w euro oraz w dolarach wyliczane są wtórnie jako relacja wskaźników wartości obrotów w euro/dolarach do wskaźników wolumenu
Attention. Price indices in EUR/USD are calculated on the basis of ratio of indices of value of trade turnover in EUR/USD to volume indices

Wyszczególnienie Specification		I	II	III	IV	V	VI	VII	VIII	IX	X	XI	XII
a-2004 r.													
b-2005 r.													
Wartość obrotów w mln złotych													
Value in mn złoty													
Eksport	a	1223,4	1399,9	1780,3	1781,3	1859,8	2133,5	2318,3	2259,4	2579,7	2585,8	2410,3	2128,9
Exports	b	1653,6	1973,7	2141,0	2441,3	2164,1	2519,1	2418,8	2668,1	2783,7	2714,3	2869,0	2631,9
Import	a	2056,3	2154,3	2443,5	3088,4	2509,5	2872,2	2719,6	2873,2	2988,8	2642,3	3038,2	2800,3
Imports	b	2349,4	2826,7	2806,2	3038,3	2742,9	2843,7	3122,1	3412,0	3541,3	3639,0	3848,3	3792,1
Saldo	a	-832,9	-754,4	-663,2	-1307,1	-649,7	-738,7	-401,3	-613,8	-409,1	-56,5	-627,9	-671,4
Balance	b	-695,8	-853,0	-665,2	-597,0	-578,8	-324,6	-703,3	-743,9	-757,6	-924,7	-979,3	-1160,2
w mln euro													
in mn euro													
Eksport	a	260,3	296,2	364,5	378,9	392,0	453,0	506,2	505,9	580,5	597,0	560,7	499,1
Exports	b	403,3	483,1	538,4	591,8	518,7	599,0	597,6	645,4	693,9	695,4	737,5	666,1
Import	a	439,5	455,9	500,3	656,8	529,0	609,8	593,8	643,4	672,5	610,1	706,8	656,3
Imports	b	573,0	691,8	705,7	736,6	657,4	676,2	771,4	825,3	882,8	932,3	989,2	959,7
Saldo	a	-179,2	-159,7	-135,8	-277,9	-137,0	-156,8	-87,6	-137,5	-92,0	-13,1	-146,1	-157,2
Balance	b	-169,7	-208,7	-167,3	-144,8	-138,7	-77,2	-173,8	-179,9	-188,9	-236,9	-251,7	-293,6
w mln dolarów USA													
in mn US dollars													
Eksport	a	327,6	374,9	447,1	465,4	463,8	543,6	614,3	624,5	715,6	734,3	705,4	649,9
Exports	b	540,0	632,1	700,6	771,2	676,2	755,9	728,5	779,2	845,4	850,2	878,4	785,7
Import	a	556,7	577,0	613,5	807,1	625,7	731,9	720,6	794,1	829,1	750,4	889,2	854,8
Imports	b	767,1	905,4	918,3	959,8	857,0	853,4	940,2	996,5	1075,4	1139,9	1178,2	1132,0
Saldo	a	-229,1	-202,1	-166,4	-341,7	-161,9	-188,3	-106,3	-169,6	-113,5	-16,1	-183,8	-204,9
Balance	b	-227,1	-273,3	-217,7	-188,6	-180,8	-97,5	-211,7	-217,3	-230,0	-289,7	-299,8	-346,3
Wskaźniki wartości w złotych - rok poprzedni = 100													
Indices of value in złoty - previous year = 100													
Eksport	a	135,6	127,8	141,7	138,0	154,9	174,0	167,6	168,6	166,2	156,7	150,0	130,3
Exports	b	135,2	141,0	120,3	137,1	116,4	118,1	104,3	118,1	107,9	105,0	119,0	123,6
Import	a	100,0	100,7	111,9	140,0	136,5	150,0	121,9	131,2	128,0	121,4	127,8	122,7
Imports	b	114,3	131,2	114,8	98,4	109,3	99,0	114,8	118,8	118,5	137,7	126,7	135,4
w euro													
in euro													
Eksport	a	117,4	112,2	124,7	126,7	140,7	163,7	162,9	165,4	164,9	165,5	161,0	142,3
Exports	b	155,0	163,1	147,7	156,2	132,3	132,2	118,1	127,6	119,5	116,5	131,5	133,5
Import	a	86,2	88,2	98,7	128,2	124,2	141,2	118,2	128,4	126,0	127,9	136,8	134,2
Imports	b	130,4	151,7	141,1	112,1	124,3	110,9	129,9	128,3	131,3	152,8	140,0	146,2
w dolarach USA													
in US dollars													
Eksport	a	139,4	132,2	142,1	144,1	145,6	167,7	173,6	181,3	183,7	174,6	173,3	153,1
Exports	b	164,8	168,6	156,7	165,7	145,8	139,1	118,6	124,8	118,1	115,8	124,5	120,9
Import	a	103,9	104,4	111,4	146,2	128,3	144,7	126,6	139,9	142,0	133,9	148,7	143,1
Imports	b	137,8	156,9	149,7	118,9	137,0	116,6	130,5	125,5	129,7	151,9	132,5	132,4
Wskaźniki wolumenu - rok poprzedni = 100													
Volume indices - previous year = 100													
Eksport	a	130,5	125,6	133,8	141,9	124,0	155,0	147,8	153,7	152,4	153,6	146,5	132,2
Exports	b	129,7	135,9	125,5	137,1	133,3	118,1	109,3	123,1	118,4	115,0	126,4	129,2
Import	a	93,6	99,0	104,0	121,9	96,0	118,1	99,0	105,6	105,2	92,3	110,8	112,9
Imports	b	107,2	117,1	111,1	84,6	110,1	80,8	98,6	94,3	98,1	119,6	113,6	113,0
Wskaźniki cen w złotych - rok poprzedni = 100													
Price indices in złoty - previous year = 100													
Eksport	a	103,9	101,8	105,9	97,3	124,9	112,3	113,4	109,7	109,1	102,0	102,4	98,6
Exports	b	104,2	103,8	95,9	100,0	87,3	100,0	95,4	95,9	91,1	91,3	94,1	95,7
Import	a	106,8	101,7	107,6	114,8	142,2	127,0	123,1	124,2	121,7	131,5	115,3	108,7
Imports	b	106,6	112,0	103,3	116,3	99,3	122,5	116,4	126,0	120,8	115,1	111,5	119,8
Wskaźniki cen w euro - rok poprzedni = 100													
Price indices in euro - previous year = 100													
Eksport	a	90,0	89,3	93,2	89,3	113,5	105,6	110,2	107,6	108,2	107,7	109,9	107,6
Exports	b	119,5	120,0	117,7	113,9	99,2	111,9	108,1	103,7	100,9	101,3	104,0	103,3
Import	a	92,1	89,1	94,9	105,2	129,4	119,6	119,4	121,6	119,8	138,6	123,5	118,9
Imports	b	121,6	129,5	127,0	132,5	112,9	137,3	131,7	136,1	133,8	127,8	123,2	129,4
Wskaźniki cen w dolarach USA - rok poprzedni = 100													
Price indices in US dollars - previous year = 100													
Eksport	a	106,8	105,3	106,2	101,6	117,4	108,2	117,5	118,0	120,5	113,7	118,3	115,8
Exports	b	127,1	124,1	124,9	120,9	109,4	117,8	108,5	101,4	99,7	100,7	98,5	93,6
Import	a	111,0	105,5	107,1	119,9	133,6	122,5	127,9	132,5	135,0	145,1	134,2	126,7
Imports	b	128,5	134,0	134,7	140,5	124,4	144,3	132,4	133,1	132,2	127,0	116,6	117,2
Terms of trade													
Cenowy	a	97,3	100,1	98,4	84,8	87,8	88,4	92,1	88,3	89,6	77,6	88,8	90,7
	b	97,7	92,7	92,8	86,0	87,9	81,6	82,0	76,1	75,4	79,3	84,4	79,9

TABL. 4. OBROTY HANDLU ZAGRANICZNEGO WG SEKCJI SITC W 2005 R.
EXTERNAL TRADE TURNOVER BY SITC SECTIONS IN 2005

L.p.	Okresy/Periods a - w mln złotych in mn zł b - w mln euro in mn euro c - w mln USD in mn USD	Żywność i zwierzęta żywe Food and live animals	Napoje i tytoń Beverages and tobacco	Surowce niejadalne z wyjątkiem paliw Crude materials inedible, except fuels	Paliwa mineralne smary i materiały pochodne Mineral fuels lubricants and related materials	Oleje, tłuszcze i woski zwierzęce i roślinne Animal and vegetable oils, fats and waxes
------	---	---	--	--	---	---

EKSPORT / Exports

1	I	a	1564,1	99,8	461,0	1203,2	19,5
2		b	381,5	24,3	112,4	293,4	4,8
3		c	510,7	32,6	150,5	392,9	6,4
4	I-II	a	3194,9	211,6	936,6	2245,4	36,9
5		b	780,6	51,7	228,8	548,5	9,0
6		c	1033,1	68,4	302,8	726,7	11,9
7	I-III	a	5085,5	339,5	1466,6	3457,0	64,0
8		b	1256,0	83,9	362,1	853,2	15,8
9		c	1651,7	110,2	476,3	1123,1	20,8
10	I-IV	a	7142,5	491,5	2063,3	4640,5	92,4
11		b	1754,7	120,7	506,8	1140,1	22,7
12		c	2301,5	158,3	664,8	1497,0	29,8
13	I-V	a	9233,2	647,0	2605,2	5771,9	118,9
14		b	2255,8	158,0	636,6	1411,3	29,1
15		c	2954,8	206,8	834,1	1850,5	38,0
16	I-VI	a	11496,1	827,9	3145,7	7174,0	154,0
17		b	2793,9	201,0	765,2	1744,7	37,4
18		c	3633,8	261,1	996,3	2271,3	48,6
19	I-VII	a	13656,3	1002,2	3618,6	8412,4	178,8
20		b	3327,6	244,1	882,0	2050,7	43,5
21		c	4284,4	313,6	1138,7	2644,2	56,1
22	I-VIII	a	15861,3	1174,3	4204,3	9634,9	221,4
23		b	3861,0	285,7	1023,7	2346,4	53,8
24		c	4928,4	363,9	1309,8	3001,3	68,5
25	I-IX	a	18189,1	1318,8	4782,6	10978,8	266,2
26		b	4441,3	321,7	1167,9	2681,4	65,0
27		c	5635,3	407,8	1485,4	3409,4	82,1
28	I-X	a	20684,1	1464,5	5361,2	12330,5	318,0
29		b	5080,5	359,0	1316,1	3027,7	78,3
30		c	6416,8	453,4	1666,7	3832,8	98,3
31	I-XI	a	23158,3	1628,0	5943,3	13823,6	367,0
32		b	5716,5	401,1	1465,7	3411,5	90,9
33		c	7174,4	503,5	1844,9	4289,9	113,3
34	I-XII	a	25313,4	1788,5	6483,3	15247,0	414,1
35		b	6261,9	441,7	1602,4	3771,7	102,8
36		c	7817,7	551,4	2006,1	4714,8	127,4

Chemikalia produkty pokrewne <i>Chemicals and related products</i>	Towary przemysłowe sklasyfikowane gł. wg surowca <i>Manufactured goods classified chiefly by material</i>	Maszyny, urządzenia i sprzęt transportowy <i>Machinery and transport equipment</i>	Różne wyroby przemysłowe <i>Miscellaneous manufactured articles</i>	Towary i transakcje niesklasyfikowane w SITC <i>Commodities and transactions not classified in SITC</i>	L.p.
--	---	--	---	---	-------------

E K S P O R T / E x p o r t s

1350,5	4956,8	8350,3	3215,5	5,0	1
329,4	1208,9	2036,6	784,2	1,4	2
441,0	1618,5	2726,6	1050,0	1,6	3
2711,6	9859,4	16983,3	6506,2	8,9	4
662,5	2408,8	4149,5	1589,6	2,3	5
876,9	3188,8	5491,7	2104,0	3,0	6
4262,7	15021,1	26304,7	9900,4	19,7	7
1052,6	3706,9	6493,6	2443,2	4,9	8
1384,5	4877,9	8542,0	3214,6	6,5	9
5879,1	20773,4	35907,7	13508,0	26,4	10
1444,4	5101,4	8821,6	3317,8	6,5	11
1895,1	6695,0	11575,5	4354,3	8,5	12
7415,8	25926,7	44780,2	16762,2	31,5	13
1812,7	6336,5	10948,0	4097,7	7,7	14
2375,3	8305,2	14347,7	5371,0	10,2	15
9121,9	31556,7	54592,0	20323,9	42,3	16
2218,4	7675,2	13281,2	4944,6	10,4	17
2887,2	9994,7	17292,2	6439,9	13,4	18
10708,0	36754,7	63636,8	23522,4	48,3	19
2610,3	8959,5	15516,0	5734,9	11,9	20
3364,9	11560,1	20016,1	7403,1	15,3	21
12436,5	42324,5	71122,4	27092,2	55,6	22
3028,4	10306,9	17326,8	6598,4	13,7	23
3869,7	13186,8	22202,3	8445,7	17,3	24
14273,7	48149,7	81398,7	30885,3	65,0	25
3486,4	11758,9	19888,3	7543,9	15,8	26
4427,6	14955,7	25322,9	9597,6	20,0	27
16102,2	53932,9	92592,6	34693,6	71,8	28
3954,8	13240,5	22756,1	8519,6	17,6	29
5000,4	16767,3	28829,4	10790,5	22,3	30
17922,0	60153,7	103129,7	38466,2	83,7	31
4422,7	14839,7	25464,9	9489,4	20,8	32
5557,6	18672,0	32055,6	11945,6	25,9	33
19607,0	65181,0	112793,3	41854,8	98,4	34
4849,1	16111,9	27910,5	10347,0	24,5	35
6060,6	20172,6	34940,2	12957,1	30,2	36

TABL. 4. OBROTY HANDLU ZAGRANICZNEGO WG SEKCJI SITC W 2005 R. (CD.)
EXTERNAL TRADE TURNOVER BY SITC SECTIONS IN 2005 (CONT.)

L.p.	Okresy/ <i>Periods</i> a - w mln złotych <i>in mn zł</i> b - w mln euro <i>in mn euro</i> c - w mln USD <i>in mn USD</i>	Żywność i zwierzęta żywe <i>Food and live animals</i>	Napoje i tytoń <i>Beverages and tobacco</i>	Surowce niejadalne z wyjątkiem paliw <i>Crude materials inedible, except fuels</i>	Paliwa mineralne smary i materiały pochodne <i>Mineral fuels lubricants and related materials</i>	Oleje, tłuszcze i woski zwierzęce i roślinne <i>Animal and vegetable oils, fats and waxes</i>	
IMPORT / <i>Imports</i>							
1	I	a	1213,3	77,1	760,3	2141,6	87,2
2		b	295,9	18,8	185,4	522,3	21,3
3		c	396,2	25,2	248,3	699,3	28,5
4	I-II	a	2492,6	159,9	1669,0	4562,5	168,3
5		b	609,0	39,1	407,8	1114,8	41,1
6		c	805,9	51,7	539,3	1474,7	54,5
7	I-III	a	3927,1	263,5	2642,6	7274,1	255,5
8		b	969,8	65,1	652,7	1796,7	63,0
9		c	1275,3	85,6	857,9	2362,0	83,0
10	I-IV	a	5293,0	379,5	3569,0	10376,0	341,0
11		b	1300,9	93,2	877,3	2548,7	83,8
12		c	1706,8	122,2	1150,6	3341,9	110,0
13	I-V	a	6629,2	495,1	4351,4	13226,5	429,0
14		b	1621,1	120,9	1064,8	3231,9	104,9
15		c	2124,3	158,3	1395,0	4232,5	137,5
16	I-VI	a	7989,3	637,3	5226,7	16026,5	506,2
17		b	1944,6	154,8	1272,9	3897,7	123,2
18		c	2532,5	201,0	1657,7	5072,8	160,7
19	I-VII	a	9351,4	784,3	5903,7	19193,2	593,2
20		b	2281,1	191,1	1440,2	4680,1	144,7
21		c	2942,7	245,3	1861,6	6026,5	186,8
22	I-VIII	a	10828,2	934,9	6597,4	22811,9	676,8
23		b	2638,3	227,5	1608,0	5555,5	164,9
24		c	3374,0	289,3	2064,2	7083,3	211,3
25	I-IX	a	12347,1	1087,4	7389,8	26455,0	779,2
26		b	3016,9	265,5	1805,5	6463,6	190,5
27		c	3835,2	335,6	2304,8	8189,6	242,4
28	I-X	a	13962,5	1272,8	8190,6	30203,9	875,0
29		b	3430,8	313,0	2010,7	7424,0	215,0
30		c	4341,2	393,7	2555,6	9364,0	272,4
31	I-XI	a	15705,7	1513,8	9088,9	34058,1	984,0
32		b	3878,9	375,0	2241,6	8414,9	243,0
33		c	4875,0	467,4	2830,7	10544,0	305,8
34	I-XII	a	17365,1	1712,9	9913,4	37654,4	1097,8
35		b	4298,9	425,4	2450,3	9325,0	271,8
36		c	5370,3	526,9	3076,8	11617,5	339,7

Chemikalia i produkty pokrewne <i>Chemicals and related products</i>	Towary przemysłowe sklasyfikowane gł. wg surowca <i>Manufactured goods classified chiefly by material</i>	Maszyzny, urządzenia i sprzęt transportowy <i>Machinery and transport equipment</i>	Różne wyroby przemysłowe <i>Miscellaneous manufactured articles</i>	Towary i transakcje niesklasyfikowane w SITC <i>Commodities and transactions not classified in SITC</i>	L.p.
--	---	---	---	---	-------------

IMPORT / Imports

3619,5	4885,7	8404,4	1820,6	9,8	1
882,8	1191,6	2049,8	444,0	2,3	2
1181,9	1595,3	2744,3	594,5	3,1	3
7231,5	9871,7	16835,5	3895,9	19,4	4
1766,8	2411,9	4113,3	951,9	4,8	5
2338,8	3192,3	5444,7	1259,2	6,3	6
11209,9	15234,4	26763,2	6167,1	31,1	7
2767,3	3760,5	6609,8	1523,1	7,7	8
3640,6	4947,1	8693,3	2002,4	10,2	9
15257,2	21024,1	36668,5	8378,5	41,6	10
3748,4	5164,0	9011,1	2059,2	10,3	11
4919,1	6776,1	11822,4	2701,0	13,4	12
19100,8	26762,1	46825,6	10602,0	53,9	13
4669,6	6539,2	11445,4	2592,1	13,2	14
6120,1	8568,9	14996	3395,7	17,3	15
23091,1	32792,6	57214,3	12880,9	65,2	16
5618,5	7973,3	13915,8	3134,0	15,8	17
7317,5	10378,6	18113,6	4079,6	20,6	18
26978,3	38470,6	66553,8	15012,8	79,2	19
6578,9	9376,2	16223,4	3660,7	19,4	20
8488,2	12088,6	20926,2	4721,6	24,9	21
30869,1	43947,1	75269,7	17323,4	89,8	22
7520,1	10700,9	18331,8	4219,7	22,0	23
9624,5	13688,0	23471,8	5396,4	28,0	24
35013,8	50041,2	85802,7	19953,2	103,9	25
8553,2	12220,0	20957,3	4875,2	25,4	26
10883,1	15538,6	26670,2	6195,0	32,4	27
39134,9	56156,3	96319,4	22672,3	121,7	28
9609,0	13786,6	23651,6	5571,8	30,1	29
12174,1	17454,2	29964,6	7046,8	37,8	30
43220,0	62458,5	107378,3	25441,5	141,9	31
10659,2	15406,8	26494,6	6283,7	34,9	32
13424,9	19383,8	33350,6	7894,6	44,0	33
46796,9	67953,5	117722,5	27821,8	153,7	34
11564,4	16797,4	29112,4	6886,1	38,0	35
14492,6	21024,0	36438,3	8605,2	47,5	36

TABL. 4. OBROTY HANDLU ZAGRANICZNEGO WG SEKCJI SITC W 2005 R. (CD.)

EXTERNAL TRADE TURNOVER BY SITC SECTIONS IN 2005 (CONT.)

L.p.	Okresy/Periods	Żywność i zwierzęta żywe	Napoje i tytoń	Surowce niejadalne z wyjątkiem paliw	Paliwa mineralne smary i materiały pochodne	Oleje, tłuszcze i woski zwierzęce i roślinne
	a - w mln złotych in mn zł	Food and live animals	Beverages and tobacco	Crude materials inedible, except fuels	Mineral fuels lubricants and related materials	Animal and vegetable oils, fats and waxes
	b - w mln euro in mn euro					
	c - w mln usd in mn usd					

EKSPORT / Exports

1	I	a	1564,1	99,8	461,0	1203,2	19,5
2		b	381,5	24,3	112,4	293,4	4,8
3		c	510,7	32,6	150,5	392,9	6,4
4	II	a	1630,8	111,8	475,6	1042,2	17,4
5		b	399,1	27,4	116,4	255,1	4,2
6		c	522,4	35,8	152,3	333,8	5,5
7	III	a	1890,6	127,9	530,0	1211,6	27,1
8		b	475,4	32,2	133,3	304,7	6,8
9		c	618,6	41,8	173,5	396,4	8,9
10	IV	a	2057,0	152,0	596,7	1183,5	28,4
11		b	498,7	36,8	144,7	286,9	6,9
12		c	649,8	48,1	188,5	373,9	9,0
13	V	a	2090,7	155,5	541,9	1131,4	26,5
14		b	501,1	37,3	129,8	271,2	6,4
15		c	653,3	48,5	169,3	353,5	8,2
16	VI	a	2262,9	180,9	540,5	1402,1	35,1
17		b	538,1	43,0	128,6	333,4	8,3
18		c	679,0	54,3	162,2	420,8	10,6
19	VII	a	2160,2	174,3	472,9	1238,4	24,8
20		b	533,7	43,1	116,8	306,0	6,1
21		c	650,6	52,5	142,4	372,9	7,5
22	VIII	a	2205,0	172,1	585,7	1222,5	42,6
23		b	533,4	41,6	141,7	295,7	10,3
24		c	644,0	50,3	171,1	357,1	12,4
25	IX	a	2327,8	144,5	578,3	1343,9	44,8
26		b	580,3	36,0	144,2	335,0	11,2
27		c	706,9	43,9	175,6	408,1	13,6
28	X	a	2495,0	145,7	578,6	1351,7	51,8
29		b	639,2	37,3	148,2	346,3	13,3
30		c	781,5	45,6	181,3	423,4	16,2
31	XI	a	2474,2	163,5	582,1	1493,1	49,0
32		b	636,0	42,1	149,6	383,8	12,6
33		c	757,6	50,1	178,2	457,1	15,0
34	XII	a	2155,1	160,5	540,0	1423,4	47,1
35		b	545,4	40,6	136,7	360,2	11,9
36		c	643,3	47,9	161,2	424,9	14,1

Chemikalia i produkty pokrewne <i>Chemicals and related products</i>	Towary przemysłowe sklasyfikowane gł. wg surowca <i>Manufactured goods classified chiefly by material</i>	Maszyny, urządzenia i sprzęt transportowy <i>Machinery and transport equipment</i>	Różne wyroby przemysłowe <i>Miscellaneous manufactured articles</i>	Towary i transakcje niesklasyfikowane w SITC <i>Commodities and transactions not classified in SITC</i>	L.p.
--	---	--	---	---	-------------

E K S P O R T / Exports

1350,5	4956,8	8350,3	3215,5	5,0	1
329,4	1208,9	2036,6	784,2	1,4	2
441,0	1618,5	2726,6	1050,0	1,6	3
1361,1	4902,6	8633,0	3290,7	3,9	4
333,1	1199,9	2112,9	805,4	0,9	5
435,9	1570,3	2765,1	1054,0	1,4	6
1551,1	5161,7	9321,4	3394,2	10,8	7
390,1	1298,1	2344,1	853,6	2,6	8
507,6	1689,1	3050,3	1110,6	3,5	9
1616,4	5752,3	9603,0	3607,6	6,7	10
391,8	1394,5	2328,0	874,6	1,6	11
510,6	1817,1	3033,5	1139,7	2,0	12
1536,7	5153,3	8872,5	3254,2	5,1	13
368,3	1235,1	2126,4	779,9	1,2	14
480,2	1610,2	2772,2	1016,7	1,7	15
1706,1	5630,0	9811,8	3561,7	10,8	16
405,7	1338,7	2333,2	846,9	2,7	17
511,9	1689,5	2944,5	1068,9	3,2	18
1586,1	5198,0	9044,8	3198,5	6,0	19
391,9	1284,3	2234,8	790,3	1,5	20
477,7	1565,4	2723,9	963,2	1,9	21
1728,5	5569,8	7485,6	3569,8	7,3	22
418,1	1347,4	1810,8	863,5	1,8	23
504,8	1626,7	2186,2	1042,6	2,0	24
1837,2	5825,2	10276,3	3793,1	9,4	25
458,0	1452,0	2561,5	945,5	2,1	26
557,9	1768,9	3120,6	1151,9	2,7	27
1828,5	5783,2	11193,9	3808,3	6,8	28
468,4	1481,6	2867,8	975,7	1,8	29
572,8	1811,6	3506,5	1192,9	2,3	30
1819,8	6220,8	10537,1	3772,6	11,9	31
467,9	1599,2	2708,8	969,8	3,2	32
557,2	1904,7	3226,2	1155,1	3,6	33
1685,0	5027,3	9663,6	3388,6	14,7	34
426,4	1272,2	2445,6	857,6	3,7	35
503,0	1500,6	2884,6	1011,5	4,3	36

TABL. 4. OBROTY HANDLU ZAGRANICZNEGO WG SEKCJI SITC W 2005 R. (DOK.)

EXTERNAL TRADE TURNOVER BY SITC SECTIONS IN 2005 (CONT.)

L.p.	Okresy/Periods a - w mln złotych in mn zł b - w mln euro in mn euro c - w mln usd in mn usd	Żywność i zwierzęta żywe Food and live animals	Napoje i tytoń Beverages and tobacco	Surowce niejadalne z wyjątkiem paliw Crude materials inedible, except fuels	Paliwa mineralne smary i materiały pochodne Mineral fuels lubricants and related materials	Oleje, tłuszcze i woski zwierzęce i roślinne Animal and vegetable oils, fats and waxes
------	---	---	--	--	---	---

IMPORT / Imports

1	I	a	1213,3	77,1	760,3	2141,6	87,2
2		b	295,9	18,8	185,4	522,3	21,3
3		c	396,2	25,2	248,3	699,3	28,5
4	II	a	1279,3	82,8	908,7	2420,9	81,1
5		b	313,1	20,3	222,4	592,5	19,8
6		c	409,7	26,5	291,0	775,4	26,0
7	III	a	1434,5	103,6	973,6	2711,6	87,2
8		b	360,8	26,0	244,9	681,9	21,9
9		c	469,4	33,9	318,6	887,3	28,5
10	IV	a	1365,9	116,0	926,4	3101,9	85,5
11		b	331,1	28,1	224,6	752,0	20,8
12		c	431,5	36,6	292,7	979,9	27,0
13	V	a	1336,2	115,6	782,4	2850,5	88,0
14		b	320,2	27,7	187,5	683,2	21,1
15		c	417,5	36,1	244,4	890,6	27,5
16	VI	a	1360,1	142,2	875,3	2800,0	77,2
17		b	323,5	33,9	208,1	665,8	18,3
18		c	408,2	42,7	262,7	840,3	23,2
19	VII	a	1362,1	147,0	677,0	3166,7	87,0
20		b	336,5	36,3	167,3	782,4	21,5
21		c	410,2	44,3	203,9	953,7	26,1
22	VIII	a	1476,8	150,6	693,7	3618,7	83,6
23		b	357,2	36,4	167,8	875,4	20,2
24		c	431,3	44,0	202,6	1056,8	24,5
25	IX	a	1518,9	152,5	792,4	3643,1	102,4
26		b	378,6	38,0	197,5	908,1	25,6
27		c	461,2	46,3	240,6	1106,3	31,1
28	X	a	1615,4	185,4	800,8	3748,9	95,8
29		b	413,9	47,5	205,2	960,4	24,5
30		c	506,0	58,1	250,8	1174,4	30,0
31	XI	a	1743,2	241,0	898,3	3854,2	109,0
32		b	448,1	62,0	230,9	990,9	28,0
33		c	533,8	73,7	275,1	1180,0	33,4
34	XII	a	1659,4	199,1	824,5	3596,3	113,8
35		b	420,0	50,4	208,7	910,1	28,8
36		c	495,3	59,5	246,1	1073,5	33,9

Chemikalia i produkty pokrewne <i>Chemicals and related products</i>	Towary przemysłowe sklasyfikowane gł. wg surowca <i>Manufactured goods classified chiefly by material</i>	Maszyzny, urządzenia i sprzęt transportowy <i>Machinery and transport equipment</i>	Różne wyroby przemysłowe <i>Miscellaneous manufactured articles</i>	Towary i transakcje niesklasyfikowane w SITC <i>Commodities and transactions not classified in SITC</i>	L.p.
--	--	--	---	--	------

IMPORT / Imports

3619,5	4885,7	8404,4	1820,6	9,8	1
882,8	1191,6	2049,8	444,0	2,3	2
1181,9	1595,3	2744,3	594,5	3,1	3
3612,0	4986,0	8431,1	2075,3	9,6	4
884,0	1220,3	2063,5	507,9	2,5	5
1156,9	1597,0	2700,4	664,7	3,2	6
3978,4	5362,7	9927,7	2271,2	11,7	7
1000,5	1348,6	2496,5	571,2	2,9	8
1301,8	1754,8	3248,6	743,2	3,9	9
4047,3	5789,7	9905,3	2211,4	10,5	10
981,1	1403,5	2401,3	536,1	2,6	11
1278,5	1829,0	3129,1	698,6	3,2	12
3843,6	5738,0	10157,1	2223,5	12,3	13
921,2	1375,2	2434,3	532,9	2,9	14
1201,0	1792,8	3173,6	694,7	3,9	15
3990,3	6030,5	10388,7	2278,9	11,3	16
948,9	1434,1	2470,4	541,9	2,6	17
1197,4	1809,7	3117,6	683,9	3,3	18
3887,2	5678,0	9339,5	2131,9	14,0	19
960,4	1402,9	2307,6	526,7	3,6	20
1170,7	1710,0	2812,6	642,0	4,3	21
3890,8	5476,5	8715,9	2310,6	10,6	22
941,2	1324,7	2108,4	559,0	2,6	23
1136,3	1599,4	2545,6	674,8	3,1	24
4144,7	6094,1	10533,0	2629,8	14,1	25
1033,1	1519,1	2625,5	655,5	3,4	26
1258,6	1850,6	3198,4	798,6	4,4	27
4121,1	6115,1	10516,7	2719,1	17,8	28
1055,8	1566,6	2694,3	696,6	4,7	29
1291,0	1915,6	3294,4	851,8	5,4	30
4085,1	6302,2	11058,9	2769,2	20,2	31
1050,2	1620,2	2843,0	711,9	4,8	32
1250,8	1929,6	3386,0	847,8	6,2	33
3576,9	5495,0	10344,2	2380,3	11,8	34
905,2	1390,6	2617,8	602,4	3,1	35
1067,7	1640,2	3087,7	710,6	3,5	36

TABL.5.A. EKSPORT WG SEKCJI CN I WG GRUP KRAJÓW
EXPORTS BY CN SECTIONS AND GROUPS OF COUNTRIES

WYSZCZEGÓLNIENIE SPECIFICATION		I—XII 2005					
		tys. zł thous. zł	tys. euro thous. euro	tys. dol. thous. USD	I—XII 2004=100		
					zł zł	euro euro	dol. USD
*	— of which OECD						struktura in %
**	— developed countries						
***	— of which European Union						
****	— of which eurozone						
*****	— EFTA						
*****	— developing countries						
*****	— Centr. and East. European Countries						
*****	— f. USSR						

Ogółem
Total

Ogółem / Total	288780817,0	71423494	89378069	106,1	119,6	121,1	100,00
w tym: kraje OECD — *	236551536,9	58505889	73258333	104,4	117,8	119,3	81,91
Kraje rozwinięte — **	241374825,1	59699510	74746611	104,0	117,4	118,9	83,58
w tym: Unia Europejska — ***	222890600,8	55135645	69013943	103,4	116,7	118,2	77,18
w tym: strefa euro — ****	156617969,8	38735995	48521808	102,3	115,5	117,1	54,23
EFTA — *****	8642491,0	2133562	2687583	126,7	141,3	143,6	2,99
Kraje rozwijające się — *****	18427375,4	4553766	5688106	118,0	132,1	133,4	6,38
Kraje Europy Środkowo-Wschodniej — *****	28978616,6	7170218	8943352	118,5	132,9	134,2	10,03
Kraje b. ZSRR — *****	32300584,8	7994257	9962561	113,5	127,7	128,7	11,19

Zwierzęta żywe; produkty pochodzenia zwierzęcego
Live animals; animal products

Ogółem / Total	10708904,1	2647225	3305585	133,3	149,7	151,2	3,71
w tym: kraje OECD — *	8586917,8	2123509	2651491	139,0	155,9	157,5	2,97
Kraje rozwinięte — **	8849870,0	2188321	2732336	140,2	157,2	158,9	3,06
w tym: Unia Europejska — ***	8609097,5	2128909	2657877	143,4	160,8	162,5	2,98
w tym: strefa euro — ****	6150952,8	1521130	1899090	135,2	151,7	153,2	2,13
EFTA — *****	75549,1	18551	23334	92,0	102,9	104,5	0,03
Kraje rozwijające się — *****	869522,2	213907	268241	109,3	122,5	124,3	0,30
Kraje Europy Środkowo-Wschodniej — *****	989511,8	244997	305009	107,0	121,3	121,8	0,34
Kraje b. ZSRR — *****	1101444,2	272573	339615	108,0	122,3	123,0	0,38

Produkty pochodzenia roślinnego
Vegetable products

Ogółem / Total	5766215,4	1425575	1782470	106,2	119,2	120,5	2,00
w tym: kraje OECD — *	4244693,6	1050267	1309520	106,7	119,8	120,7	1,47
Kraje rozwinięte — **	4459056,8	1103204	1375964	104,4	117,2	118,2	1,54
w tym: Unia Europejska — ***	4297045,7	1063131	1325831	105,7	118,6	119,6	1,49
w tym: strefa euro — ****	3046032,8	753911	939781	109,4	122,8	123,8	1,05
EFTA — *****	57056,2	14118	17608	78,8	89,0	89,7	0,02
Kraje rozwijające się — *****	230478,6	57240	70096	107,6	119,2	118,1	0,08
Kraje Europy Środkowo-Wschodniej — *****	1076680,1	265131	336410	113,8	128,3	131,5	0,37
Kraje b. ZSRR — *****	1201399,5	295839	375008	104,5	117,6	120,3	0,42

Tłuszcze i oleje
Fats and oils

Ogółem / Total	403103,3	100186	124172	222,7	248,2	248,1	0,14
w tym: kraje OECD — *	349387,8	86896	107593	286,2	316,8	315,8	0,12
Kraje rozwinięte — **	385572,6	95855	118746	245,0	272,5	272,1	0,13
w tym: Unia Europejska — ***	381207,5	94773	117391	247,5	275,2	274,7	0,13
w tym: strefa euro — ****	293101,5	72816	90289	277,4	306,2	305,6	0,10
EFTA — *****	54,1	14	17	147,9	175,9	168,4	0,00
Kraje rozwijające się — *****	4008,6	992	1248	90,2	101,4	102,9	0,00
Kraje Europy Środkowo-Wschodniej — *****	13522,1	3340	4179	70,4	79,2	80,6	0,00
Kraje b. ZSRR — *****	49245,1	12184	15200	89,1	100,4	101,5	0,02

Przetwory spożywcze
Prepared foodstuffs

Ogółem / Total	12036631,8	2979479	3715599	118,5	133,1	134,2	4,17
w tym: kraje OECD — *	8438398,7	2088913	2605776	117,9	132,5	133,6	2,92
Kraje rozwinięte — **	9022350,7	2233513	2785847	116,6	131,0	132,2	3,12
w tym: Unia Europejska — ***	8193908,2	2028478	2530263	118,2	132,8	134,0	2,84
w tym: strefa euro — ****	4227914,7	1047450	1306443	114,0	128,3	129,5	1,46
EFTA — *****	124267,7	30744	38491	105,3	119,0	120,4	0,04
Kraje rozwijające się — *****	1145419,0	283350	352781	156,0	175,2	176,0	0,40
Kraje Europy Środkowo-Wschodniej — *****	1868862,1	462616	576970	110,8	124,5	125,5	0,65
Kraje b. ZSRR — *****	2283526,1	564738	704354	118,6	133,1	134,2	0,7

TABL.5.A. EKSPORT WG SEKCJI CN I WG GRUP KRAJÓW (CD.)
EXPORTS BY CN SECTIONS AND GROUPS OF COUNTRIES (CONT.)

WYSZCZEGÓLNIENIE SPECIFICATION	I—XII 2005						
	tys. zł thous. zł	tys. euro thous. euro	tys. dol. thous. USD	I—XII 2004=100			struktura in %
				zł zł	euro euro	dol. USD	

Produkty mineralne
Mineral products

Ogółem / Total	16032401,2	3965825	4957569	102,8	115,7	117,2	5,55
w tym: kraje OECD — *	14530889,0	3594151	4492052	99,9	112,5	114,0	5,03
Kraje rozwinięte — **	14557389,4	3600899	4500520	99,6	112,1	113,6	5,04
w tym: Unia Europejska — ***	13816509,1	3417833	4269622	101,5	114,3	115,7	4,78
w tym: strefa euro — ****	8424113,3	2082849	2603098	104,5	117,5	119,0	2,92
EFTA — *****	379668,8	94168	117185	96,6	109,7	110,8	0,13
Kraje rozwijające się — *****	781601,3	194243	240172	160,5	181,5	181,8	0,27
Kraje Europy Środkowo-Wschodniej — *****	693410,5	170683	216878	143,6	156,5	159,6	0,24
Kraje b. ZSRR — *****	258801,1	64331	79652	172,5	194,7	195,3	0,09

Produkty przemysłu chemicznego
Products of the chemical industry

Ogółem / Total	15021243,6	3714903	4645587	109,1	122,8	124,2	5,20
w tym: kraje OECD — *	9232658,7	2283286	2855185	109,0	122,7	124,0	3,20
Kraje rozwinięte — **	10063737,6	2488766	3112640	107,0	120,5	121,9	3,48
w tym: Unia Europejska — ***	9230221,1	2283096	2854828	107,2	120,8	122,2	3,20
w tym: strefa euro — ****	4812434,5	1190652	1488406	105,9	119,3	120,6	1,67
EFTA — *****	180225,7	44404	55904	92,0	103,4	105,3	0,06
Kraje rozwijające się — *****	1728967,2	427066	535295	117,9	132,2	134,0	0,60
Kraje Europy Środkowo-Wschodniej — *****	3228538,7	799070	997651	111,6	125,2	126,5	1,12
Kraje b. ZSRR — *****	3729560,9	923074	1152450	103,9	116,8	118,0	1,29

Tworzywa sztuczne i kauczuk oraz artykuły z nich
Plastics and rubber and articles thereof

Ogółem / Total	16079007,4	3976398	4969821	115,0	129,6	131,1	5,57
w tym: kraje OECD — *	11932837,5	2950836	3693269	111,8	126,1	127,8	4,13
Kraje rozwinięte — **	12724061,2	3146571	3936443	112,3	126,8	128,4	4,41
w tym: Unia Europejska — ***	12249824,0	3029257	3789900	112,6	127,1	128,6	4,24
w tym: strefa euro — ****	8506401,1	2103239	2634598	111,9	126,2	128,0	2,95
EFTA — *****	206046,4	50894	63711	128,9	144,9	146,8	0,07
Kraje rozwijające się — *****	616429,6	152377	190120	102,4	114,4	115,4	0,21
Kraje Europy Środkowo-Wschodniej — *****	2738516,6	677450	843258	133,1	149,4	150,7	0,95
Kraje b. ZSRR — *****	3191036,0	789458	982196	124,8	140,5	141,6	1,11

Skóry i artykuły z nich
Raw hides and skins, articles thereof

Ogółem / Total	1591118,7	393639	493086	95,4	107,9	109,0	0,55
w tym: kraje OECD — *	1458512,2	360839	452009	93,3	105,6	106,6	0,51
Kraje rozwinięte — **	1469245,0	363489	455336	92,7	104,9	106,0	0,51
w tym: Unia Europejska — ***	1452893,2	359441	450303	93,2	105,5	106,6	0,50
w tym: strefa euro — ****	1136217,2	281073	352055	99,4	112,4	113,4	0,39
EFTA — *****	7419,4	1843	2284	120,7	137,1	137,4	0,00
Kraje rozwijające się — *****	13177,9	3259	4040	137,2	153,7	154,4	0,00
Kraje Europy Środkowo-Wschodniej — *****	108695,8	26891	33710	147,9	165,9	167,6	0,04
Kraje b. ZSRR — *****	118177,0	29237	36653	133,1	149,5	151,0	0,04

Drewno i artykuły z drewna
Wood and articles of wood

Ogółem / Total	8355097,2	2061874	2587984	98,1	110,8	112,7	2,89
w tym: kraje OECD — *	7057523,5	1741030	2187659	97,2	109,8	111,9	2,44
Kraje rozwinięte — **	7257383,6	1790491	2249315	97,1	109,7	111,7	2,51
w tym: Unia Europejska — ***	6757833,6	1667162	2094975	96,0	108,6	110,6	2,34
w tym: strefa euro — ****	4796215,7	1182987	1488335	95,8	108,4	110,6	1,66
EFTA — *****	273180,4	67379	84561	117,4	132,5	134,7	0,09
Kraje rozwijające się — *****	251505,2	62077	77652	98,1	110,1	111,7	0,09
Kraje Europy Środkowo-Wschodniej — *****	846208,4	209305	261017	107,5	120,9	122,1	0,29
Kraje b. ZSRR — *****	912561,9	225884	281667	99,7	112,3	113,3	0,32

TABL.5.A. EKSPORT WG SEKCJI CN I WG GRUP KRAJÓW (CD.)
EXPORTS BY CN SECTIONS AND GROUPS OF COUNTRIES (CONT.)

WYSZCZEGÓLNIENIE SPECIFICATION		I—XII 2005					
		tys. zł thous. zł	tys. euro thous. euro	tys. dol. thous. USD	I—XII 2004=100		
					zł zł	euro euro	dol. USD
*	— of which OECD						
**	— developed countries						
***	— of which European Union						
****	— of which eurozone						
*****	— EFTA						
*****	— developing countries						
*****	— Centr. and East. European Countries						
*****	— f. USSR						

Ścier drzewny, papier, tektura i artykuły z nich
Pulp of wood, paper, paperboard and articles thereof

Ogółem / Total	9053159,0	2238074	2802057	103,6	116,8	118,3	3,13
w tym: kraje OECD — *	5950709,6	1470676	1843668	99,3	112,0	113,6	2,06
Kraje rozwinięte — **	6356180,5	1570911	1969123	98,6	111,3	112,9	2,20
w tym: Unia Europejska — ***	6046202,9	1494293	1873244	97,9	110,5	112,0	2,09
w tym: strefa euro — ****	3652846,4	902581	1131926	96,0	108,4	110,0	1,26
EFTA — *****	152615,6	37674	47169	134,2	150,7	152,3	0,05
Kraje rozwijające się — *****	524097,8	129510	161808	109,1	122,9	124,2	0,18
Kraje Europy Środkowo-Wschodniej — *****	2172880,7	537653	671125	119,5	134,5	135,7	0,75
Kraje b. ZSRR — *****	2350551,6	581297	726123	111,2	125,4	126,7	0,81

Materiały i artykuły włókiennicze
Textiles and textile articles

Ogółem / Total	12252791,7	3027201	3794764	91,9	103,7	105,1	4,24
w tym: kraje OECD — *	10566705,0	2609753	3273999	89,3	100,8	102,2	3,66
Kraje rozwinięte — **	10943258,2	2702992	3390370	89,5	101,0	102,4	3,79
w tym: Unia Europejska — ***	10520297,3	2598591	3259640	89,0	100,5	101,9	3,64
w tym: strefa euro — ****	7994692,8	1973740	2477914	87,0	98,3	99,7	2,77
EFTA — *****	197459,4	48784	61166	96,9	108,9	110,4	0,07
Kraje rozwijające się — *****	169141,9	41877	52243	111,5	125,8	126,9	0,06
Kraje Europy Środkowo-Wschodniej — *****	1140391,7	282333	352151	119,7	134,5	135,7	0,39
Kraje b. ZSRR — *****	1446942,9	358365	446924	112,9	127,2	128,4	0,50

Obuwie, nakrycia głowy, itp.
Footwear, headgear and articles thereof

Ogółem / Total	1249129,3	308683	386823	98,5	111,0	112,5	0,43
w tym: kraje OECD — *	803506,6	198163	249265	98,5	111,2	113,1	0,28
Kraje rozwinięte — **	893066,1	220294	276901	95,6	108,0	109,7	0,31
w tym: Unia Europejska — ***	839295,8	207073	260294	93,6	105,8	107,5	0,29
w tym: strefa euro — ****	543501,4	133958	168681	96,9	109,4	111,4	0,19
EFTA — *****	6982,6	1724	2167	123,1	140,9	144,4	0,00
Kraje rozwijające się — *****	12103,0	2984	3721	75,8	84,0	84,8	0,00
Kraje Europy Środkowo-Wschodniej — *****	343960,2	85404	106200	108,2	121,0	121,8	0,12
Kraje b. ZSRR — *****	390253,7	96909	120389	94,1	105,6	106,2	0,14

Artykuły z kamienia, wyroby ceramiczne, szkło
Articles of stone, ceramic products, glass

Ogółem / Total	6337075,6	1565690	1958124	106,1	119,6	121,1	2,19
w tym: kraje OECD — *	4366898,7	1078727	1351036	102,4	115,5	117,1	1,51
Kraje rozwinięte — **	4784058,4	1181969	1479487	103,2	116,4	118,0	1,66
w tym: Unia Europejska — ***	4256239,2	1051580	1316644	103,0	116,2	117,8	1,47
w tym: strefa euro — ****	2598388,6	641976	804359	100,6	113,7	115,3	0,90
EFTA — *****	86067,3	21315	26668	135,1	151,5	153,2	0,03
Kraje rozwijające się — *****	221923,5	54841	68442	118,8	133,9	135,3	0,08
Kraje Europy Środkowo-Wschodniej — *****	1331093,8	328880	410195	115,9	130,0	131,4	0,46
Kraje b. ZSRR — *****	1531168,4	378511	471635	109,3	122,9	124,0	0,53

Perły, kamienie szlachetne, metale szlachetne i artykuły z nich
Pearls, precious stones and metals, articles thereof

Ogółem / Total	1286159,8	318163	397174	99,7	112,7	113,9	0,45
w tym: kraje OECD — *	1109272,3	274710	342926	97,5	110,7	111,9	0,38
Kraje rozwinięte — **	1118612,2	277031	345781	97,7	110,9	112,1	0,39
w tym: Unia Europejska — ***	926673,9	229530	286995	102,0	115,5	116,9	0,32
w tym: strefa euro — ****	637124,2	158040	197601	131,2	147,7	149,7	0,22
EFTA — *****	103330,1	25638	31470	357,9	405,8	403,4	0,04
Kraje rozwijające się — *****	155493,3	38133	47648	118,8	130,1	132,0	0,05
Kraje Europy Środkowo-Wschodniej — *****	12054,2	2999	3744	83,9	94,9	95,8	0,00
Kraje b. ZSRR — *****	25444,6	6319	7863	112,2	126,5	127,4	0,01

TABL.5.A. EKSPORT WG SEKCJI CN I WG GRUP KRAJÓW (CD.)
EXPORTS BY CN SECTIONS AND GROUPS OF COUNTRIES (CONT.)

WYSZCZEGÓLNIENIE SPECIFICATION		I—XII 2005					
		tys. zł thous. zł	tys. euro thous. euro	tys. dol. thous. USD	I—XII 2004=100		
					zł zł	euro euro	dol. USD
*	— of which OECD						
**	— developed countries						
***	— of which European Union						
****	— of which eurozone						
*****	— EFTA						
*****	— developing countries						
*****	— Centr. and East. European Countries						
*****	— f. USSR						

Metale nieszlachetne i artykuły z nich

Base metals and articles thereof

Ogółem / Total	34537791,6	8540110	10687267	101,0	113,8	115,4	11,96
w tym: kraje OECD — *	27938287,2	6908503	8653062	99,8	112,6	114,2	9,67
Kraje rozwinięte — **	28740355,8	7107190	8900065	100,0	112,8	114,4	9,95
w tym: Unia Europejska — ***	26793912,7	6625163	8298415	99,1	111,7	113,4	9,28
w tym: strefa euro — ****	18846837,9	4660499	5840555	98,0	110,5	112,2	6,53
EFTA — *****	778395,2	192533	240853	121,5	137,8	139,7	0,27
Kraje rozwijające się — *****	2746520,6	678138	847814	97,4	109,7	110,9	0,95
Kraje Europy Środkowo-Wschodniej — *****	3050915,1	754782	939388	116,2	129,8	130,7	1,06
Kraje b. ZSRR — *****	3395762,2	840761	1045033	116,0	130,2	131,0	1,18

Maszyny i urządzenia, sprzęt elektryczny i elektrotechniczny

Machin. and mechan. applian., elect. engines equipment

Ogółem / Total	65323371,0	16170787	20209934	109,6	123,7	125,1	22,62
w tym: kraje OECD — *	55808658,6	13815014	17277469	107,4	121,3	122,7	19,33
Kraje rozwinięte — **	55593978,4	13762548	17210773	107,3	121,1	122,5	19,25
w tym: Unia Europejska — ***	52349586,1	12960070	16208584	106,7	120,5	121,9	18,13
w tym: strefa euro — ****	38045684,0	9415121	11791811	104,6	118,2	119,7	13,17
EFTA — *****	809156,3	200269	249962	120,6	136,6	138,0	0,28
Kraje rozwijające się — *****	4012728,0	992490	1238084	123,8	139,8	141,0	1,39
Kraje Europy Środkowo-Wschodniej — *****	5716664,6	1415749	1761077	126,9	142,1	143,0	1,98
Kraje b. ZSRR — *****	6140116,7	1520838	1890583	121,4	136,1	136,9	2,13

Sprzęt transportowy

Transport equipment

Ogółem / Total	49106889,1	12144854	15235755	104,1	117,4	119,1	17,00
w tym: kraje OECD — *	43162991,3	10676615	13398891	103,3	116,6	118,4	14,95
Kraje rozwinięte — **	42640441,9	10546707	13238086	101,9	115,1	116,9	14,77
w tym: Unia Europejska — ***	36576522,3	9053216	11345185	98,3	111,4	113,0	12,67
w tym: strefa euro — ****	28683936,7	7098901	8895452	98,1	111,1	112,7	9,93
EFTA — *****	4586556,1	1130497	1433493	140,3	154,3	157,5	1,59
Kraje rozwijające się — *****	4204787,3	1038393	1300092	123,0	135,6	137,1	1,46
Kraje Europy Środkowo-Wschodniej — *****	2261660,0	559754	697577	117,6	132,9	134,5	0,78
Kraje b. ZSRR — *****	2639307,4	653406	813998	115,8	130,7	131,9	0,91

Przyrządy i aparatura, optyczne, fotograficzne, pomiarowe, kontrolne, itp.

Optical, photographic, measuring, checking instruments and thereof

Ogółem / Total	2744254,5	678105	849941	104,6	117,9	119,5	0,95
w tym: kraje OECD — *	2356270,3	581968	730102	102,5	115,6	117,3	0,82
Kraje rozwinięte — **	2402199,0	593346	744269	103,0	116,1	117,8	0,83
w tym: Unia Europejska — ***	1978871,6	489017	612903	108,8	122,9	124,6	0,69
w tym: strefa euro — ****	1313157,2	324584	406224	112,6	127,4	129,0	0,45
EFTA — *****	27790,9	6849	8581	102,5	114,8	115,9	0,01
Kraje rozwijające się — *****	146835,0	36435	45555	103,5	116,7	117,5	0,05
Kraje Europy Środkowo-Wschodniej — *****	195220,5	48325	60118	130,9	146,7	147,6	0,07
Kraje b. ZSRR — *****	225910,3	55966	69587	129,2	145,0	145,8	0,08

Broń i amunicja

Arms and ammunition

Ogółem / Total	84152,2	20655	26271	364,3	395,9	396,2	0,03
w tym: kraje OECD — *	19236,7	4722	5984	591,1	660,3	667,8	0,01
Kraje rozwinięte — **	22479,7	5530	6986	285,6	316,3	321,4	0,01
w tym: Unia Europejska — ***	3741,0	935	1135	62,8	70,9	69,4	0,00
w tym: strefa euro — ****	3018,0	757	912	142,6	163,3	156,4	0,00
EFTA — *****	1137,7	288	342	651,9	780,5	781,2	0,00
Kraje rozwijające się — *****	61124,6	14991	19120	425,5	456,3	451,9	0,02
Kraje Europy Środkowo-Wschodniej — *****	548,0	134	165	63,5	72,7	73,0	0,00
Kraje b. ZSRR — *****	518,4	128	155	9,9	11,0	10,8	0,00

TABL.5.A. EKSPORT WG SEKCJI CN I WG GRUP KRAJÓW (DOK.)
EXPORTS BY CN SECTIONS AND GROUPS OF COUNTRIES (CONT.)

WYSZCZEGÓLNIENIE SPECIFICATION	I—XII 2005					
	tys. zł thous. zł	tys. euro thous. euro	tys. dol. thous. USD	I—XII 2004=100		
				zł zł	euro euro	dol. USD
* — of which OECD						
** — developed countries						
*** — of which European Union						
**** — of which eurozone						
***** — EFTA						
***** — developing countries						
***** — Centr. and East. European Countries						
***** — f. USSR						

Artykuły przemysłowe różne — meble, prefabrykaty budynków, zabawki, itp.

Miscellaneous manufactured articles

Ogółem / Total	20734058,0	5126738	6424010	101,4	114,4	115,9	7,18
w tym: kraje OECD — *	18598192,4	4597690	5765440	101,1	114,1	115,6	6,44
Kraje rozwinięte — **	19052176,7	4710170	5905571	101,0	113,9	115,5	6,60
w tym: Unia Europejska — ***	17585977,9	4347965	5452258	100,0	112,8	114,4	6,09
w tym: strefa euro — ****	12882578,9	3184080	3997216	99,8	112,6	114,3	4,46
EFTA — *****	588584,5	145642	182328	109,7	123,7	124,9	0,20
Kraje rozwijające się — *****	496780,8	122862	153229	110,9	124,6	125,7	0,17
Kraje Europy Środkowo-Wschodniej — *****	1185100,5	293706	365210	104,7	117,7	118,4	0,41
Kraje b. ZSRR — *****	1304504,2	323378	402103	98,5	110,9	111,5	0,45

Dzieła sztuki, przedmioty kolekcjonerskie i antyki

Works of art, collectors pieces and antiques

Ogółem / Total	78262,8	19329	24075	77,8	88,2	90,1	0,03
w tym: kraje OECD — *	38989,5	9621	11939	40,9	46,4	47,1	0,01
Kraje rozwinięte — **	39351,6	9712	12052	41,8	47,4	48,2	0,01
w tym: Unia Europejska — ***	24740,2	6131	7656	49,1	56,9	58,7	0,01
w tym: strefa euro — ****	22820,1	5651	7063	46,8	54,3	56,1	0,01
EFTA — *****	947,5	234	290	77,1	86,4	86,1	0,00
Kraje rozwijające się — *****	34730,1	8600	10704	x	x	x	0,01
Kraje Europy Środkowo-Wschodniej — *****	4181,1	1016	1319	90,4	102,3	110,2	0,00
Kraje b. ZSRR — *****	4352,5	1060	1373	88,2	100,0	107,6	0,00

TABL.5.B. EKSPORT WG SEKCJI SITC I WG GRUP KRAJÓW
EXPORTS BY SITC SECTIONS AND GROUPS OF COUNTRIES

Uwaga. Ze względu na zmiany wprowadzone w klasyfikacji na 2005 r., do wyliczenia wskaźników dynamiki, rok 2004 przyjęty został w warunkach porównywalnych.

Remark. Due to changes in classification introduced in year 2005 indices were calculated on the bases of data for year 2004 converted to comparable conditions.

WYSZCZEGÓLNIENIE SPECIFICATION		I—XII 2005					
		tys. zł thous. zł	tys. euro thous. euro	tys. dol. thous. USD	I—XII 2004=100		
					zł zł	euro euro	dol. USD
*	— of which OECD						
**	— developed countries						
***	— of which European Union						
****	— of which eurozone						
*****	— EFTA						
*****	— developing countries						
*****	— Centr. and East. European Countries						
*****	— f. USSR						

Ogółem
Total

Ogółem / Total	288780817,0	71423494	89378069	106,1	119,6	121,1	100,00
w tym: kraje OECD — *	236551536,9	58505889	73258333	104,4	117,8	119,3	81,91
kraje rozwinięte — **	241374825,1	59699510	74746611	104,0	117,4	118,9	83,58
w tym: Unia Europejska — ***	222890600,8	55135645	69013943	103,4	116,7	118,2	77,18
w tym: strefa euro — ****	156617969,8	38735995	48521808	102,3	115,5	117,1	54,23
EFTA — *****	8642491,0	2133562	2687583	126,7	141,3	143,6	2,99
Kraje rozwijające się — *****	18427375,4	4553766	5688106	118,0	132,1	133,4	6,38
Kraje Europy Środkowo-Wschodniej — *****	28978616,6	7170218	8943352	118,5	132,9	134,2	10,03
Kraje b. ZSRR — *****	32300584,8	7994257	9962561	113,5	127,7	128,7	11,19

Żywność i zwierzęta żywe
Food and live animals

Ogółem / Total	25313439,3	6261919	7817673	120,5	135,4	136,7	8,77
w tym: kraje OECD — *	18997988,9	4701305	5865967	123,1	138,3	139,6	6,58
kraje rozwinięte — **	20039550,5	4958561	6187276	122,1	137,2	138,5	6,94
w tym: Unia Europejska — ***	19154828,6	4739740	5913873	124,1	139,4	140,7	6,63
w tym: strefa euro — ****	12213522,1	3022745	3771195	122,2	137,3	138,6	4,23
EFTA — *****	241488,6	59585	74652	96,1	108,3	109,6	0,08
Kraje rozwijające się — *****	1772987,9	437778	546364	132,0	148,1	149,4	0,61
Kraje Europy Środkowo-Wschodniej — *****	3500900,9	865580	1084033	107,5	121,2	122,6	1,21
Kraje b. ZSRR — *****	4109120,4	1015302	1271480	108,7	122,4	123,8	1,42

Napoje i tytoń
Beverages and tobacco

Ogółem / Total	1788452,4	441681	551368	141,2	157,5	158,9	0,62
w tym: kraje OECD — *	1227230,8	302623	378408	149,8	166,7	168,5	0,42
kraje rozwinięte — **	1259678,0	310884	388379	146,4	163,0	164,6	0,44
w tym: Unia Europejska — ***	1031706,6	254525	318236	160,5	178,0	179,7	0,36
w tym: strefa euro — ****	402941,7	99361	124826	129,3	143,8	146,1	0,14
EFTA — *****	6330,3	1569	1977	84,1	97,2	98,8	0,00
Kraje rozwijające się — *****	351945,7	87160	108303	129,8	145,4	145,8	0,12
Kraje Europy Środkowo-Wschodniej — *****	176828,7	43636	54685	131,3	146,8	148,6	0,06
Kraje b. ZSRR — *****	241188,1	59579	74406	151,0	168,7	170,1	0,08

Surowce niejadalne z wyjątkiem paliw
Crude materials inedible, except fuels

Ogółem / Total	6483305,1	1602386	2006054	92,2	103,8	105,2	2,25
w tym: kraje OECD — *	5580489,0	1379967	1727666	89,1	100,4	101,7	1,93
kraje rozwinięte — **	5564463,3	1375669	1723146	90,3	101,7	103,0	1,93
w tym: Unia Europejska — ***	5379341,1	1329952	1665994	89,8	101,1	102,4	1,86
w tym: strefa euro — ****	4242144,1	1048591	1314225	92,9	104,6	106,1	1,47
EFTA — *****	83770,6	20644	25882	134,4	152,9	155,8	0,03
Kraje rozwijające się — *****	523120,4	129241	160107	85,9	97,1	97,7	0,18
Kraje Europy Środkowo-Wschodniej — *****	395721,4	97477	122801	152,3	170,4	173,4	0,14
Kraje b. ZSRR — *****	352074,2	86735	109123	119,0	134,0	136,4	0,12

TABL.5.B. EKSPORT WG SEKCJI SITC I WG GRUP KRAJÓW (CD.)
EXPORTS BY SITC SECTIONS AND GROUPS OF COUNTRIES (CONT.)

WYSZCZEGÓLNIENIE SPECIFICATION		I—XII 2005					
		tys. zł thous. zł	tys. euro thous. euro	tys. dol. thous. USD	I—XII 2004=100		
					zł zł	euro euro	dol. USD
*	— of which OECD						struktura in %
**	— developed countries						
***	— of which European Union						
****	— of which eurozone						
*****	— EFTA						
*****	— developing countries						
*****	— Centr. and East. European Countries						
*****	— f. USSR						

Paliwa mineralne, smary i materiały pochodne

Mineral fuels, lubricants and related materials

Ogółem / Total	15247009,3	3771747	4714842	102,6	115,5	117,0	5,28
w tym: kraje OECD — *	14068422,6	3479803	4349113	100,2	112,9	114,4	4,87
kraje rozwinięte — **	14075346,4	3481633	4351577	99,8	112,4	113,9	4,87
w tym: Unia Europejska — ***	13367302,5	3306653	4130740	102,0	114,8	116,2	4,63
w tym: strefa euro — ****	8144146,1	2013661	2516542	105,1	118,2	119,7	2,82
EFTA — *****	349780,8	86809	108040	91,8	104,5	105,5	0,12
Kraje rozwijające się — *****	662824,0	164910	203614	173,7	196,5	196,7	0,23
Kraje Europy Środkowo-Wschodniej — *****	508839,0	125205	159652	136,0	147,4	150,5	0,18
Kraje b. ZSRR — *****	155217,1	38771	47781	204,3	231,0	230,2	0,05

Oleje, tłuszcze i woski zwierzęce i roślinne

Animal and vegetable oils, fats and waxes

Ogółem / Total	414122,8	102805	127403	230,0	254,9	254,4	0,14
w tym: kraje OECD — *	290637,0	72231	89502	281,3	309,7	308,6	0,10
kraje rozwinięte — **	299792,9	74497	92297	271,3	299,0	297,9	0,10
w tym: Unia Europejska — ***	298995,4	74299	92050	272,1	299,9	298,8	0,10
w tym: strefa euro — ****	267158,6	66387	82329	277,1	304,8	304,0	0,09
EFTA — *****	107,6	27	33	111,3	130,6	124,8	0,00
Kraje rozwijające się — *****	2288,4	571	708	152,4	171,3	170,0	0,00
Kraje Europy Środkowo-Wschodniej — *****	112041,5	27737	34398	164,6	183,9	184,1	0,04
Kraje b. ZSRR — *****	116618,5	28885	35796	156,3	174,8	174,8	0,04

Chemikalia i produkty pokrewne

Chemicals and related products

Ogółem / Total	19607016,0	4849087	6060560	112,0	126,1	127,5	6,79
w tym: kraje OECD — *	11952126,1	2955975	3696397	110,8	124,8	126,2	4,14
kraje rozwinięte — **	13152332,4	3252704	4066904	110,2	124,3	125,7	4,55
w tym: Unia Europejska — ***	12149766,1	3005196	3756790	110,5	124,6	126,0	4,21
w tym: strefa euro — ****	6586930,1	1629571	2037710	109,1	123,1	124,5	2,28
EFTA — *****	264627,6	65264	81948	108,0	121,2	123,0	0,09
Kraje rozwijające się — *****	1984304,0	490141	613926	112,4	126,0	127,6	0,69
Kraje Europy Środkowo-Wschodniej — *****	4470379,5	1106243	1379731	117,5	131,8	133,1	1,55
Kraje b. ZSRR — *****	5258244,4	1301133	1622506	109,9	123,6	124,7	1,82

Towary przemysłowe sklasyfikowane głównie wg surowca

Manufactured goods classified chiefly by material

Ogółem / Total	65180997,7	16111982	20172613	102,5	115,6	117,2	22,57
w tym: kraje OECD — *	50752171,7	12544038	15722566	100,4	113,4	115,1	17,57
kraje rozwinięte — **	52906679,5	13077681	16386764	100,3	113,3	115,0	18,32
w tym: Unia Europejska — ***	49348734,3	12197434	15287918	99,8	112,6	114,3	17,09
w tym: strefa euro — ****	34206511,9	8454985	10603246	99,0	111,8	113,6	11,85
EFTA — *****	1378858,6	340936	426142	127,9	144,6	146,3	0,48
Kraje rozwijające się — *****	3901439,3	963071	1204515	103,6	116,4	117,7	1,35
Kraje Europy Środkowo-Wschodniej — *****	8372878,8	2071230	2581334	117,6	131,9	133,1	2,90
Kraje b. ZSRR — *****	9251264,6	2289356	2851847	113,3	127,5	128,5	3,20

TABL.5.B. EKSPORT WG SEKCJI SITC I WG GRUP KRAJÓW (DOK.)
EXPORTS BY SITC SECTIONS AND GROUPS OF COUNTRIES (CONT.)

WYSZCZEGÓLNIENIE SPECIFICATION	I—XII 2005						
	tys. zł thous. zł	tys. euro thous. euro	tys. dol. thous. USD	I—XII 2004=100			struktura in %
				zł zł	euro euro	dol. USD	

Maszyny, urządzenia i sprzęt transportowy
Machinery and transport equipment

Ogółem / Total	112793307,0	27910494	34940177	106,9	120,6	122,1	39,06
w tym: kraje OECD — *	97879191,8	24221394	30338919	105,4	119,1	120,7	33,89
kraje rozwinięte — **	97132439,2	24036637	30108488	104,8	118,4	120,0	33,64
w tym: Unia Europejska — ***	87896226,7	21758471	27235574	103,0	116,6	118,1	30,44
w tym: strefa euro — ****	66168179,1	16374992	20513290	101,7	115,0	116,6	22,91
EFTA — *****	5383289,3	1327640	1679644	136,8	151,3	154,2	1,86
Kraje rozwijające się — *****	7865441,1	1943603	2429374	119,4	133,1	134,5	2,72
Kraje Europy Środkowo-Wschodniej — *****	7795426,7	1930255	2402315	123,7	138,8	139,9	2,70
Kraje b. ZSRR — *****	8595614,3	2128745	2647957	119,6	134,4	135,3	2,98

Różne wyroby przemysłowe
Miscellaneous manufactured articles

Ogółem / Total	41854845,4	10346994	12957082	102,0	115,0	116,4	14,49
w tym: kraje OECD — *	35743970,7	8833816	11071534	100,1	112,9	114,4	12,38
kraje rozwinięte — **	36888628,9	9117339	11424570	99,7	112,4	113,9	12,77
w tym: Unia Europejska — ***	34210984,2	8456264	10596552	99,3	112,0	113,5	11,85
w tym: strefa euro — ****	24335228,5	6012963	7542692	98,6	111,3	112,8	8,43
EFTA — *****	933211,6	230832	288937	108,1	121,8	123,1	0,32
Kraje rozwijające się — *****	1324627,9	327790	409360	149,2	168,0	169,5	0,46
Kraje Europy Środkowo-Wschodniej — *****	3641588,6	901865	1123152	116,0	130,1	131,2	1,26
Kraje b. ZSRR — *****	4217032,9	1044711	1300352	107,3	120,7	121,6	1,46

Towary i transakcje niesklasyfikowane w SITC
Commod. and transact. not classified elsewhere in SITC

Ogółem / Total	98322,2	24398	30297	160,5	178,3	178,0	0,03
w tym: kraje OECD — *	59308,3	14739	18262	123,9	138,8	138,4	0,02
kraje rozwinięte — **	55914,0	13905	17211	117,3	131,6	131,0	0,02
w tym: Unia Europejska — ***	52715,3	13110	16215	113,4	127,2	126,6	0,02
w tym: strefa euro — ****	51207,6	12738	15753	123,1	138,5	137,9	0,02
EFTA — *****	1026,2	256	328	351,1	384,8	395,3	0,00
Kraje rozwijające się — *****	38396,7	9502	11835	330,0	356,7	355,5	0,01
Kraje Europy Środkowo-Wschodniej — *****	4011,5	991	1251	205,8	220,8	222,9	0,00
Kraje b. ZSRR — *****	4210,3	1039	1313	112,0	123,7	125,8	0,00

TABL.5.C. EKSPORT WG PODSEKCJI PKWiU I WG GRUP KRAJÓW
EXPORTS BY CPA SUBSECTIONS AND GROUPS OF COUNTRIES

Uwaga. Ze względu na zmiany wprowadzone w klasyfikacji na 2005 r., do wyliczenia wskaźników dynamiki, rok 2004 przyjęty został w warunkach porównywalnych.

Remark. Due to changes in classification introduced in year 2005 indices were calculated on the bases of data for year 2004 converted to comparable conditions.

WYSZCZEGÓLNIENIE SPECIFICATION		I—XII 2005					
* ** *** **** *****							

Ogółem
Total

Ogółem / Total	288780817,0	71423494	89378069	106,1	119,6	121,1	100,00
w tym: kraje OECD — *	236551536,9	58505889	73258333	104,4	117,8	119,3	81,91
Kraje rozwinięte — **	241374825,1	59699510	74746611	104,0	117,4	118,9	83,58
w tym: Unia Europejska — ***	222890600,8	55135645	69013943	103,4	116,7	118,2	77,18
w tym: strefa euro — ****	156617969,8	38735995	48521808	102,3	115,5	117,1	54,23
EFTA — *****	8642491,0	2133562	2687583	126,7	141,3	143,6	2,99
Kraje rozwijające się — *****	18427375,4	4553766	5688106	118,0	132,1	133,4	6,38
Kraje Europy Środkowo-Wschodniej — *****	28978616,6	7170218	8943352	118,5	132,9	134,2	10,03
Kraje b. ZSRR — *****	32300584,8	7994257	9962561	113,5	127,7	128,7	11,19

Produkty rolnictwa, łowiectwa i leśnictwa
Products of agriculture, hunting and forestry

Ogółem / Total	5369031,1	1326910	1658979	114,7	128,5	129,8	1,86
w tym: kraje OECD — *	4000069,2	989245	1234486	115,7	129,6	130,6	1,39
Kraje rozwinięte — **	4165292,1	1029986	1285715	114,7	128,4	129,4	1,44
w tym: Unia Europejska — ***	4116037,9	1017795	1270468	115,2	129,0	130,0	1,43
w tym: strefa euro — ****	3146843,8	778311	971917	119,3	133,6	134,8	1,09
EFTA — *****	32451,0	8024	10056	90,8	101,9	103,0	0,01
Kraje rozwijające się — *****	259498,6	64361	79118	95,0	105,5	105,1	0,09
Kraje Europy Środkowo-Wschodniej — *****	944240,4	232562	294146	121,6	137,3	140,3	0,33
Kraje b. ZSRR — *****	1002393,2	246855	312187	114,8	129,2	131,9	0,35

Produkty rybactwa
Fish and other fishing products

Ogółem / Total	44662,7	11010	13872	83,2	93,3	95,2	0,02
w tym: kraje OECD — *	37189,2	9163	11570	80,9	90,5	92,6	0,01
Kraje rozwinięte — **	37755,7	9302	11748	78,1	87,4	89,4	0,01
w tym: Unia Europejska — ***	36172,4	8911	11258	78,3	87,5	89,6	0,01
w tym: strefa euro — ****	23915,7	5899	7450	76,9	86,0	88,0	0,01
EFTA — *****	1583,3	391	490	74,7	83,8	85,2	0,00
Kraje rozwijające się — *****	118,4	29	36	51,5	59,2	59,4	0,00
Kraje Europy Środkowo-Wschodniej — *****	6788,6	1679	2088	132,3	151,3	152,2	0,00
Kraje b. ZSRR — *****	3284,2	813	1008	101,4	115,5	116,1	0,00

Surowce energetyczne górnictwa
Coal and lignite; peat; crude petroleum and natural gas; uranium and thorium

Ogółem / Total	5214853,8	1292954	1608021	99,8	112,3	113,2	1,81
w tym: kraje OECD — *	4981315,9	1234497	1536584	98,5	110,8	111,8	1,72
Kraje rozwinięte — **	4897171,0	1213441	1510809	96,8	108,9	109,8	1,70
w tym: Unia Europejska — ***	4831148,7	1196973	1490581	96,9	109,0	110,0	1,67
w tym: strefa euro — ****	3474568,3	860611	1070472	100,2	112,7	113,7	1,20
EFTA — *****	45224,1	11204	14020	80,3	90,9	92,0	0,02
Kraje rozwijające się — *****	306169,2	76738	93640	195,1	223,6	223,1	0,11
Kraje Europy Środkowo-Wschodniej — *****	11513,6	2775	3573	109,9	125,2	135,7	0,00
Kraje b. ZSRR — *****	11412,3	2754	3543	348,5	385,5	399,4	0,00

TABL.5.C. EKSPORT WG PODSEKCJI PKWiU I WG GRUP KRAJÓW (CD.)
EXPORTS BY CPA SUBSECTIONS AND GROUPS OF COUNTRIES (CONT.)

WYSZCZEGÓLNIENIE SPECIFICATION	I—XII 2005						
	tys. zł thous. zł	tys. euro thous. euro	tys. dol. thous. USD	I—XII 2004=100			struktura in %
				zł zł	euro euro	dol. USD	

* — of which OECD
** — developed countries
*** — of which European Union
**** — of which eurozone
***** — EFTA
***** — developing countries
***** — Centr. and East. European Countries
***** — f. USSR

Surowce górnictwa inne niż energetyczne

Metal ores, other mining, quarrying products except of energy materials

Ogółem / Total	559297,9	138044	172892	105,7	119,0	120,6	0,19
w tym: kraje OECD — *	286662,8	70816	88559	83,6	94,4	95,6	0,10
Kraje rozwinięte — **	291145,2	71935	89935	84,1	95,0	96,2	0,10
w tym: Unia Europejska — ***	274643,2	67853	84907	80,3	90,6	91,8	0,10
w tym: strefa euro — ****	183424,2	45230	56710	83,3	93,7	95,2	0,06
EFTA — *****	13776,5	3410	4181	859,0	975,3	963,5	0,00
Kraje rozwijające się — *****	114528,6	28285	35255	112,0	126,4	127,4	0,04
Kraje Europy Środkowo-Wschodniej — *****	153624,1	37824	47701	190,8	211,7	215,1	0,05
Kraje b. ZSRR — *****	61405,0	15060	18913	148,4	165,4	168,5	0,02

Artykuły spożywcze, napoje i wyroby tytoniowe

Food products, beverages and tobacco

Ogółem / Total	24114925,3	5966332	7445389	122,0	137,2	138,4	8,35
w tym: kraje OECD — *	18100347,1	4479381	5589275	124,4	139,7	141,0	6,27
Kraje rozwinięte — **	19022315,1	4707406	5873437	123,4	138,7	140,0	6,59
w tym: Unia Europejska — ***	17799730,6	4405067	5495966	126,3	141,9	143,2	6,16
w tym: strefa euro — ****	10940713,5	2708391	3378757	122,9	138,1	139,4	3,79
EFTA — *****	230097,2	56790	71120	97,0	109,3	110,6	0,08
Kraje rozwijające się — *****	2044581,0	504637	630096	134,1	150,5	151,8	0,71
Kraje Europy Środkowo-Wschodniej — *****	3048029,2	754288	941856	107,9	121,6	122,7	1,06
Kraje b. ZSRR — *****	3687036,0	911765	1138553	111,3	125,4	126,5	1,28

Wyroby włókiennicze (tekstylia) i odzież

Textiles, textile products and wearing apparel

Ogółem / Total	12801099,5	3162755	3965028	91,9	103,7	105,0	4,43
w tym: kraje OECD — *	11088309,7	2738593	3436187	89,6	101,2	102,6	3,84
Kraje rozwinięte — **	11438783,7	2825409	3544451	89,6	101,2	102,5	3,96
w tym: Unia Europejska — ***	10987241,2	2713978	3404859	89,2	100,8	102,1	3,80
w tym: strefa euro — ****	8376344,6	2067998	2596665	87,5	98,8	100,3	2,90
EFTA — *****	208861,6	51584	64736	97,8	110,0	111,6	0,07
Kraje rozwijające się — *****	172254,4	42629	53186	105,9	119,4	120,5	0,06
Kraje Europy Środkowo-Wschodniej — *****	1190061,5	294717	367391	118,7	133,1	134,3	0,41
Kraje b. ZSRR — *****	1478695,9	366352	456592	110,9	124,8	125,8	0,51

Skóry wyprawione i wyroby ze skór wyprawionych

Leather and leather products

Ogółem / Total	2080670,2	514109	644789	97,0	109,6	111,2	0,72
w tym: kraje OECD — *	1650272,1	407439	511783	95,0	107,5	109,2	0,57
Kraje rozwinięte — **	1731361,3	427461	536819	94,5	106,9	108,6	0,60
w tym: Unia Europejska — ***	1680418,5	414922	521115	93,5	105,9	107,5	0,58
w tym: strefa euro — ****	1189623,3	293645	368778	98,2	111,1	112,8	0,41
EFTA — *****	9066,9	2243	2807	100,9	114,9	116,6	0,00
Kraje rozwijające się — *****	16678,1	4127	5130	105,4	117,6	118,2	0,01
Kraje Europy Środkowo-Wschodniej — *****	332630,8	82520	102839	112,1	125,6	126,7	0,12
Kraje b. ZSRR — *****	378464,1	93882	117038	100,6	113,1	114,0	0,13

Drewno i wyroby z drewna

Wood and wood products

Ogółem / Total	8218052,9	2028147	2545237	98,6	111,3	113,2	2,85
w tym: kraje OECD — *	6929230,1	1709474	2147620	97,7	110,5	112,5	2,40
Kraje rozwinięte — **	7127864,0	1758635	2208887	97,7	110,4	112,4	2,47
w tym: Unia Europejska — ***	6633246,7	1636471	2056092	96,6	109,2	111,2	2,30
w tym: strefa euro — ****	4713495,5	1162589	1462367	95,8	108,4	110,6	1,63
EFTA — *****	268104,7	66181	82975	120,4	135,7	137,7	0,09
Kraje rozwijające się — *****	243469,6	60080	75176	96,3	108,1	109,7	0,08
Kraje Europy Środkowo-Wschodniej — *****	846719,3	209432	261174	107,6	121,0	122,2	0,29
Kraje b. ZSRR — *****	911881,9	225719	281445	99,9	112,6	113,5	0,32

TABL.5.C. EKSPORT WG PODSEKCJI PKWiU I WG GRUP KRAJÓW (CD.)
EXPORTS BY CPA SUBSECTIONS AND GROUPS OF COUNTRIES (CONT.)

WYSZCZEGÓLNIENIE SPECIFICATION		I—XII 2005					
		tys. zł thous. zł	tys. euro thous. euro	tys. dol. thous. USD	I—XII 2004=100		
					zł zł	euro euro	dol. USD
*	— of which OECD						
**	— developed countries						
***	— of which European Union						
****	— of which eurozone						
*****	— EFTA						
*****	— developing countries						
*****	— Centr. and East. European Countries						
*****	— f. USSR						

Masa włóknista; papier, tektura i wyroby z nich; zapisane nośniki informacji

Pulp, paper and paper products; recorded media;

Ogółem / Total	9108022,5	2251519	2818774	103,4	116,6	118,1	3,15
w tym: kraje OECD — *	6012259,8	1485749	1862368	99,4	112,1	113,7	2,08
Kraje rozwinięte — **	6419853,5	1586509	1988489	98,7	111,3	112,9	2,22
w tym: Unia Europejska — ***	6092632,9	1505711	1887359	97,8	110,4	111,9	2,11
w tym: strefa euro — ****	3662360,5	904956	1134855	95,4	107,7	109,3	1,27
EFTA — *****	152938,2	37754	47267	134,4	150,9	152,4	0,05
Kraje rozwijające się — *****	510897,6	126259	157777	106,0	119,5	120,9	0,18
Kraje Europy Środkowo-Wschodniej — *****	2177271,4	538751	672508	119,6	134,6	135,8	0,75
Kraje b. ZSRR — *****	2355845,3	582619	727780	111,3	125,5	126,8	0,82

Koks, produkty rafinacji ropy naftowej i paliwo jądrowe

Coke, refined petroleum products and nuclear fuel

Ogółem / Total	7792620,1	1925001	2412402	99,4	111,8	113,6	2,70
w tym: kraje OECD — *	6867617,1	1696374	2124319	95,2	107,2	109,0	2,38
Kraje rozwinięte — **	6951221,9	1717432	2150205	95,7	107,8	109,5	2,41
w tym: Unia Europejska — ***	6340501,8	1566591	1959351	99,4	111,9	113,5	2,20
w tym: strefa euro — ****	3407958,2	840798	1054433	94,0	105,7	107,4	1,18
EFTA — *****	279353,0	69430	86217	93,8	107,0	107,9	0,10
Kraje rozwijające się — *****	344062,8	85129	106106	162,2	181,8	182,6	0,12
Kraje Europy Środkowo-Wschodniej — *****	497335,4	122440	156092	137,2	148,4	151,3	0,17
Kraje b. ZSRR — *****	144517,1	36203	44484	199,2	225,7	224,1	0,05

Chemikalia, wyroby chemiczne i włókna sztuczne

Chemicals, chemical products and man-made fibres

Ogółem / Total	17877373,1	4421328	5528613	112,1	126,1	127,6	6,19
w tym: kraje OECD — *	11510668,5	2846754	3561164	111,1	125,1	126,5	3,99
Kraje rozwinięte — **	12494376,1	3089999	3865114	111,0	125,1	126,5	4,33
w tym: Unia Europejska — ***	11698702,1	2893683	3618881	111,2	125,3	126,8	4,05
w tym: strefa euro — ****	6541766,0	1618454	2024562	109,4	123,3	124,8	2,27
EFTA — *****	214984,6	52874	66663	99,7	111,7	114,0	0,07
Kraje rozwijające się — *****	1871976,5	462340	579270	114,5	128,2	129,9	0,65
Kraje Europy Środkowo-Wschodniej — *****	3511020,6	868989	1084229	114,9	128,9	130,2	1,22
Kraje b. ZSRR — *****	4155607,9	1028485	1283012	108,9	122,5	123,7	1,44

Wyroby z gumy i tworzyw sztucznych

Rubber and plastic products

Ogółem / Total	13481342,5	3333148	4167674	112,1	126,5	128,0	4,67
w tym: kraje OECD — *	9884995,1	2443631	3059426	110,0	124,2	125,8	3,42
Kraje rozwinięte — **	10571516,8	2613418	3270966	108,8	122,8	124,5	3,66
w tym: Unia Europejska — ***	10143605,2	2507612	3138787	109,1	123,2	124,8	3,51
w tym: strefa euro — ****	7006192,8	1731719	2169963	109,7	123,9	125,7	2,43
EFTA — *****	192624,2	47576	59548	124,7	140,3	142,2	0,07
Kraje rozwijające się — *****	434209,2	107367	134056	108,4	121,6	122,9	0,15
Kraje Europy Środkowo-Wschodniej — *****	2475616,5	612363	762653	130,1	145,9	147,3	0,86
Kraje b. ZSRR — *****	2796170,7	691719	861206	119,0	134,0	135,1	0,97

Wyroby z pozostałych surowców niemetalicznych

Other non-metallic mineral products

Ogółem / Total	6855848,3	1693939	2118576	106,6	120,1	121,6	2,37
w tym: kraje OECD — *	4768152,9	1177869	1475341	102,7	115,9	117,5	1,65
Kraje rozwinięte — **	5207921,4	1286757	1610724	103,6	116,9	118,5	1,80
w tym: Unia Europejska — ***	4570748,3	1129426	1414033	103,0	116,3	117,9	1,58
w tym: strefa euro — ****	2797830,9	691278	866117	100,9	114,0	115,7	0,97
EFTA — *****	126756,5	31317	39241	123,9	138,9	140,8	0,04
Kraje rozwijające się — *****	251559,6	62169	77566	124,4	140,3	141,7	0,09
Kraje Europy Środkowo-Wschodniej — *****	1396367,4	345014	430286	115,9	130,1	131,5	0,48
Kraje b. ZSRR — *****	1620461,5	400654	499083	110,0	123,8	124,9	0,56

TABL.5.C. EKSPORT WG PODSEKCJI PKWiU I WG GRUP KRAJÓW (CD.)
EXPORTS BY CPA SUBSECTIONS AND GROUPS OF COUNTRIES (CONT.)

WYSZCZEGÓLNIENIE SPECIFICATION		I—XII 2005					
* ** *** **** *****<							

* — of which OECD
** — developed countries
*** — of which European Union
**** — of which eurozone
***** — EFTA
***** — developing countries
***** — Centr. and East. European Countries
***** — f. USSR

Metale i podstawowe wyroby z metali
Basic metals and fabricated metal products

Ogółem / Total	35789634,4	8848714	11074117	100,9	113,8	115,4	12,39
w tym: kraje OECD — *	29350594,6	7257788	9090174	100,0	112,9	114,5	10,16
Kraje rozwinięte — **	30124179,2	7449376	9328400	100,3	113,2	114,8	10,43
w tym: Unia Europejska — ***	28023774,4	6929293	8679736	99,6	112,3	114,0	9,70
w tym: strefa euro — ****	19747285,1	4883680	6120197	99,2	111,8	113,5	6,84
EFTA — *****	863292,8	213646	266658	129,0	146,4	148,2	0,30
Kraje rozwijające się — *****	2936418,3	724604	905850	98,6	110,8	112,1	1,02
Kraje Europy Środkowo-Wschodniej — *****	2729036,9	674734	839867	111,7	124,9	125,9	0,95
Kraje b. ZSRR — *****	3047308,3	754093	937311	113,5	127,5	128,4	1,06

Maszyny i urządzenia, gdzie indziej niesklasyfikowane
Machinery and equipment n.e.c.

Ogółem / Total	24238060,3	5996649	7495406	118,8	133,8	135,3	8,39
w tym: kraje OECD — *	17635557,5	4361821	5460598	113,0	127,4	129,0	6,11
Kraje rozwinięte — **	18071358,8	4469965	5594857	111,8	126,1	127,7	6,26
w tym: Unia Europejska — ***	16529266,1	4088701	5118101	111,8	126,1	127,7	5,72
w tym: strefa euro — ****	11960784,3	2958833	3705267	113,1	127,6	129,3	4,14
EFTA — *****	349259,4	86299	108032	125,5	141,7	143,4	0,12
Kraje rozwijające się — *****	2015373,8	498657	622070	171,4	192,8	194,4	0,70
Kraje Europy Środkowo-Wschodniej — *****	4151327,7	1028027	1278479	135,7	151,7	152,8	1,44
Kraje b. ZSRR — *****	4445690,1	1101171	1368666	126,1	141,3	142,1	1,54

Urządzenia elektryczne i optyczne
Electrical and optical equipment

Ogółem / Total	31672015,3	7846842	9793884	109,2	123,3	124,5	10,97
w tym: kraje OECD — *	27820024,8	6892545	8605621	108,1	122,1	123,3	9,63
Kraje rozwinięte — **	27775189,5	6881432	8591615	108,7	122,8	124,1	9,62
w tym: Unia Europejska — ***	26232380,1	6500258	8114732	108,5	122,7	123,9	9,08
w tym: strefa euro — ****	18174186,7	4501506	5625918	110,7	125,0	126,4	6,29
EFTA — *****	480968,6	119053	148446	118,9	134,4	135,6	0,17
Kraje rozwijające się — *****	1853647,9	459315	571988	108,5	122,7	123,5	0,64
Kraje Europy Środkowo-Wschodniej — *****	2043178,0	506095	630281	116,9	130,8	131,6	0,71
Kraje b. ZSRR — *****	2278044,2	564290	702325	114,0	127,8	128,5	0,79

Sprzęt transportowy
Transport equipment

Ogółem / Total	60944827,4	15072203	18907861	102,3	115,4	117,1	21,10
w tym: kraje OECD — *	55150648,5	13641064	17117115	101,9	115,2	116,9	19,10
Kraje rozwinięte — **	54146480,2	13392441	16807599	100,8	113,9	115,6	18,75
w tym: Unia Europejska — ***	47555372,1	11768293	14751742	97,8	110,8	112,4	16,47
w tym: strefa euro — ****	37563505,2	9293055	11655120	95,2	107,8	109,4	13,01
EFTA — *****	4592409,6	1131947	1435320	140,1	154,1	157,3	1,59
Kraje rozwijające się — *****	4516031,1	1114515	1396522	116,1	128,4	130,0	1,56
Kraje Europy Środkowo-Wschodniej — *****	2282316,1	565246	703740	115,6	130,7	132,1	0,79
Kraje b. ZSRR — *****	2654055,6	657442	818293	115,6	130,5	131,5	0,92

Produkty wytworzone, gdzie indziej niesklasyfikowane
Manufacturing n.e.c.

Ogółem / Total	19898345,1	4920937	6164184	101,3	114,3	115,7	6,89
w tym: kraje OECD — *	17837621,0	4410534	5528430	101,0	114,0	115,5	6,18
Kraje rozwinięte — **	18257147,3	4514481	5657937	100,9	113,8	115,3	6,32
w tym: Unia Europejska — ***	16769140,8	4146841	5197982	99,9	112,7	114,2	5,81
w tym: strefa euro — ****	12273577,3	3034271	3807233	100,2	113,1	114,7	4,25
EFTA — *****	566965,9	140376	175568	110,3	124,5	125,6	0,20
Kraje rozwijające się — *****	471151,9	116516	145349	107,2	120,3	121,3	0,16
Kraje Europy Środkowo-Wschodniej — *****	1170046,0	289940	360898	106,8	120,1	120,9	0,41
Kraje b. ZSRR — *****	1256153,6	311390	387380	99,9	112,5	113,2	0,43

TABL.5.C. EKSPORT WG PODSEKCJI PKWiU I WG GRUP KRAJÓW (DOK.)
EXPORTS BY CPA SUBSECTIONS AND GROUPS OF COUNTRIES (CONT.)

WYSZCZEGÓLNIENIE SPECIFICATION		I—XII 2005						
		tys. zł thous. zł	tys. euro thous. euro	tys. dol. thous. USD	I—XII 2004=100			struktura in %
					zł zł	euro euro	dol. USD	
*	— of which OECD							
**	— developed countries							
***	— of which European Union							
****	— of which eurozone							
*****	— EFTA							
*****	— developing countries							
*****	— Centr. and East. European Countries							
*****	— f. USSR							

Energia elektryczna, gaz, para wodna i woda
Electrical energy, gas; steam and water

Ogółem / Total	2059661,4	509530	638490	130,1	146,8	148,8	0,71
w tym: kraje OECD — *	2059660,4	509530	638489	130,1	146,8	148,8	0,71
Kraje rozwinięte — **	2059660,4	509530	638489	130,1	146,8	148,8	0,71
w tym: Unia Europejska — ***	2059047,1	509376	638289	130,8	147,5	149,5	0,71
w tym: strefa euro — ****	1200654,8	297181	372567	204,5	230,7	232,9	0,42
EFTA — *****	613,3	154	201	7,6	9,1	9,7	0,00
Kraje rozwijające się — *****	1,0	0	0	7,6	8,4	8,1	0,00

Towary gdzie indziej niesklasyfikowane
Goods n.e.c.

Ogółem / Total	660473,3	163423	203881	92,3	103,7	104,3	0,23
w tym: kraje OECD — *	580340,6	143622	179223	91,4	102,8	103,4	0,20
Kraje rozwinięte — **	584232,0	144597	180416	84,5	94,9	95,5	0,20
w tym: Unia Europejska — ***	516790,7	127891	159704	87,5	98,3	99,0	0,18
w tym: strefa euro — ****	232938,9	57591	72461	69,0	77,9	79,3	0,08
EFTA — *****	13159,7	3306	4038	179,3	204,8	200,8	0,00
Kraje rozwijające się — *****	64748,0	16005	19914	693,6	777,5	782,1	0,02
Kraje Europy Środkowo-Wschodniej — *****	11493,2	2821	3551	79,9	89,3	90,6	0,00
Kraje b. ZSRR — *****	12157,9	2991	3743	83,6	93,4	94,2	0,00

TABL.6.A. IMPORT WG SEKCJI CN I WG GRUP KRAJÓW
IMPORTS BY CN SECTIONS AND GROUPS OF COUNTRIES

WYSZCZEGÓLNIENIE SPECIFICATION	I—XII 2005						
	tys. zł thous. zł	tys. euro thous. euro	tys. dol. thous. USD	I—XII 2004=100			struktura in %
				zł zł	euro euro	dol. USD	

Ogółem
Total

Ogółem / Total	328192044,1	81169666	101538809	100,8	113,8	115,2	100,00
w tym: kraje OECD — *	244574980,0	60467485	75700320	97,9	110,5	112,0	74,52
Kraje rozwinięte — **	240614326,8	59484373	74476853	97,3	109,8	111,3	73,32
w tym: Unia Europejska — ***	215164837,9	53199965	66595463	96,8	109,3	110,8	65,56
w tym: strefa euro — ****	164599714,0	40698792	50948266	97,0	109,5	111,0	50,15
EFTA — *****	8863173,5	2189349	2754883	104,3	117,2	119,2	2,70
Kraje rozwijające się — *****	49615665,1	12283853	15338725	107,5	121,3	122,6	15,12
Kraje Europy Środkowo-Wschodniej — *****	37962052,2	9401439	11723231	117,9	132,9	134,0	11,57
Kraje b. ZSRR — *****	41381238,6	10246904	12779795	118,0	132,9	134,0	12,61

Zwierzęta żywe; produkty pochodzenia zwierzęcego
Live animals; animal products

Ogółem / Total	4960945,1	1229527	1531194	126,1	141,2	141,9	1,51
w tym: kraje OECD — *	3824003,0	948356	1179859	134,0	149,8	150,4	1,17
Kraje rozwinięte — **	3901435,1	967564	1203651	133,9	149,7	150,2	1,19
w tym: Unia Europejska — ***	2970992,6	736323	916891	142,0	158,2	159,2	0,91
w tym: strefa euro — ****	1819223,7	450677	562271	128,2	142,9	144,1	0,55
EFTA — *****	806816,5	200753	248518	122,1	137,4	136,5	0,25
Kraje rozwijające się — *****	852419,4	210997	263302	99,9	112,4	113,3	0,26
Kraje Europy Środkowo-Wschodniej — *****	207090,6	50966	64241	124,3	138,7	141,2	0,06
Kraje b. ZSRR — *****	275455,6	67926	85336	127,3	141,9	143,9	0,08

Produkty pochodzenia roślinnego
Vegetable products

Ogółem / Total	6757805,7	1671618	2097213	102,1	115,3	116,7	2,06
w tym: kraje OECD — *	4570017,7	1130863	1420075	102,4	115,5	117,0	1,39
Kraje rozwinięte — **	4463489,5	1103960	1387245	101,2	114,1	115,7	1,36
w tym: Unia Europejska — ***	4200730,7	1038946	1305295	101,1	114,0	115,5	1,28
w tym: strefa euro — ****	3488332,7	862923	1084505	105,0	118,2	119,7	1,06
EFTA — *****	9153,7	2247	2798	136,5	153,0	153,7	0,00
Kraje rozwijające się — *****	2148814,3	531520	665848	101,8	115,3	116,7	0,65
Kraje Europy Środkowo-Wschodniej — *****	145501,8	36138	44120	147,5	166,6	164,8	0,04
Kraje b. ZSRR — *****	215885,9	53714	65888	184,1	208,0	206,5	0,07

Tłuszcze i oleje
Fats and oils

Ogółem / Total	1095807,6	271390	339132	93,3	105,2	106,4	0,33
w tym: kraje OECD — *	932788,3	230842	288597	100,3	112,8	114,1	0,28
Kraje rozwinięte — **	957614,0	236939	296350	101,1	113,6	114,9	0,29
w tym: Unia Europejska — ***	906165,0	224285	280489	101,3	113,9	115,3	0,28
w tym: strefa euro — ****	705546,4	174625	218333	98,9	111,3	112,7	0,21
EFTA — *****	45678,8	11220	14071	102,3	112,3	113,5	0,01
Kraje rozwijające się — *****	79184,9	19615	24603	62,5	71,3	72,7	0,02
Kraje Europy Środkowo-Wschodniej — *****	59008,6	14836	18178	58,5	67,8	67,1	0,02
Kraje b. ZSRR — *****	59952,1	14995	18530	170,9	189,6	188,2	0,02

Przetwory spożywcze
Prepared foodstuffs

Ogółem / Total	9338785,6	2312787	2884073	112,3	126,6	127,7	2,85
w tym: kraje OECD — *	6373252,3	1577937	1968262	110,2	124,0	125,1	1,94
Kraje rozwinięte — **	6359328,4	1574568	1964091	109,2	123,0	124,1	1,94
w tym: Unia Europejska — ***	5987181,2	1482468	1849258	110,7	124,6	125,7	1,82
w tym: strefa euro — ****	4429413,1	1096339	1367752	108,8	122,5	123,7	1,35
EFTA — *****	66839,4	16503	20603	72,0	81,5	82,1	0,02
Kraje rozwijające się — *****	2660096,7	659104	821434	121,0	136,8	137,9	0,81
Kraje Europy Środkowo-Wschodniej — *****	319360,5	79116	98548	107,5	121,9	122,8	0,10
Kraje b. ZSRR — *****	245194,6	61066	75940	141,4	162,1	163,5	0,07

TABL.6.A. IMPORT WG SEKCJI CN I WG GRUP KRAJÓW (CD.)
IMPORTS BY CN SECTIONS AND GROUPS OF COUNTRIES (CONT.)

WYSZCZEGÓLNIENIE SPECIFICATION		I—XII 2005					
		tys. zł thous. zł	tys. euro thous. euro	tys. dol. thous. USD	I—XII 2004=100		
					zł zł	euro euro	dol. USD
*	— of which OECD						
**	— developed countries						
***	— of which European Union						
****	— of which eurozone						
*****	— EFTA						
*****	— developing countries						
*****	— Centr. and East. European Countries						
*****	— f. USSR						

Produkty mineralne
Mineral products

Ogółem / Total	40590224,3	10049793	12530667	120,2	135,2	136,2	12,37
w tym: kraje OECD — *	7230217,6	1788612	2234876	128,3	143,7	145,1	2,20
Kraje rozwinięte — **	8950058,7	2213226	2766277	124,3	139,0	140,4	2,73
w tym: Unia Europejska — ***	7847444,5	1939747	2423353	126,5	141,3	142,6	2,39
w tym: strefa euro — ****	3273293,0	809574	1009385	151,8	170,1	171,6	1,00
EFTA — *****	793099,1	197209	247428	121,0	135,8	137,6	0,24
Kraje rozwijające się — *****	2891929,5	714809	894223	107,8	121,6	122,9	0,88
Kraje Europy Środkowo-Wschodniej — *****	28748236,1	7121758	8870166	120,3	135,5	136,5	8,76
Kraje b. ZSRR — *****	32413932,1	8028545	10002314	119,2	134,2	135,1	9,88

Produkty przemysłu chemicznego
Products of the chemical industry

Ogółem / Total	32980218,2	8149264	10218676	101,3	114,5	116,1	10,05
w tym: kraje OECD — *	28460601,9	7032323	8816953	100,2	113,2	114,8	8,67
Kraje rozwinięte — **	29298437,0	7239205	9077968	100,1	113,0	114,6	8,93
w tym: Unia Europejska — ***	25830167,8	6382560	8004058	100,3	113,2	114,9	7,87
w tym: strefa euro — ****	19573949,6	4836452	6067402	100,1	113,0	114,8	5,96
EFTA — *****	1583758,2	391315	490554	108,3	122,3	123,5	0,48
Kraje rozwijające się — *****	1560746,0	386193	481236	117,9	133,4	134,4	0,48
Kraje Europy Środkowo-Wschodniej — *****	2121035,1	523865	659472	109,4	123,6	125,6	0,65
Kraje b. ZSRR — *****	2310288,3	570279	718334	110,8	125,1	127,3	0,70

Tworzywa sztuczne i kauczuk oraz artykuły z nich
Plastics and rubber and articles thereof

Ogółem / Total	24847236,6	6140592	7687053	101,9	115,1	116,7	7,57
w tym: kraje OECD — *	22337619,1	5520606	6910577	100,9	113,9	115,6	6,81
Kraje rozwinięte — **	22273869,3	5504740	6890778	101,1	114,2	115,9	6,79
w tym: Unia Europejska — ***	21338133,5	5273478	6601328	101,7	114,9	116,5	6,50
w tym: strefa euro — ****	16997499,6	4200880	5258363	101,7	114,9	116,6	5,18
EFTA — *****	257296,0	63595	79528	96,1	108,6	110,0	0,08
Kraje rozwijające się — *****	2054775,8	507526	635704	107,3	120,9	122,6	0,63
Kraje Europy Środkowo-Wschodniej — *****	518591,5	128326	160571	118,0	133,0	134,7	0,16
Kraje b. ZSRR — *****	389679,4	96319	120719	109,3	123,0	124,8	0,12

Skóry i artykuły z nich
Raw hides and skins, articles thereof

Ogółem / Total	2776708,0	686545	860285	93,0	104,9	106,4	0,85
w tym: kraje OECD — *	2135103,9	528146	661847	89,8	101,3	102,7	0,65
Kraje rozwinięte — **	2140667,1	529481	663643	89,3	100,8	102,1	0,65
w tym: Unia Europejska — ***	2059523,9	509406	638468	89,4	100,9	102,2	0,63
w tym: strefa euro — ****	1634587,5	404264	506736	89,8	101,4	102,7	0,50
EFTA — *****	11693,3	2872	3612	117,4	132,6	135,3	0,00
Kraje rozwijające się — *****	596833,8	147402	184439	110,4	124,5	126,4	0,18
Kraje Europy Środkowo-Wschodniej — *****	39207,1	9661	12203	81,2	90,9	93,0	0,01
Kraje b. ZSRR — *****	44373,7	10925	13790	77,7	87,3	89,3	0,01

Drewno i artykuły z drewna
Wood and articles of wood

Ogółem / Total	3419782,3	846058	1058003	114,3	129,0	130,6	1,04
w tym: kraje OECD — *	2279169,5	563953	705074	106,5	120,3	121,8	0,69
Kraje rozwinięte — **	2532354,7	626579	783551	107,7	121,6	123,1	0,77
w tym: Unia Europejska — ***	2483530,5	614523	768474	108,1	122,1	123,7	0,76
w tym: strefa euro — ****	1614020,3	399657	499151	103,2	116,7	118,0	0,49
EFTA — *****	10607,1	2612	3293	68,8	77,7	79,2	0,00
Kraje rozwijające się — *****	269685,1	66714	83139	115,2	130,1	131,3	0,08
Kraje Europy Środkowo-Wschodniej — *****	617742,4	152765	191313	152,0	170,7	172,7	0,19
Kraje b. ZSRR — *****	815212,4	201535	252562	143,0	161,0	163,0	0,25

TABL.6.A. IMPORT WG SEKCJI CN I WG GRUP KRAJÓW (CD.)
IMPORTS BY CN SECTIONS AND GROUPS OF COUNTRIES (CONT.)

WYSZCZEGÓLNIENIE SPECIFICATION	I—XII 2005						
	tys. zł thous. zł	tys. euro thous. euro	tys. dol. thous. USD	I—XII 2004=100			struktura in %
				zł zł	euro euro	dol. USD	

* — of which OECD
** — developed countries
*** — of which European Union
**** — of which eurozone
***** — EFTA
***** — developing countries
***** — Centr. and East. European Countries
***** — f. USSR

Ścier drzewny, papier, tektura i artykuły z nich
Pulp of wood, paper, paperboard and articles thereof

Ogółem / Total	10179636,4	2516528	3149634	96,0	108,3	109,7	3,10
w tym: kraje OECD — *	9638157,2	2382838	2982333	95,1	107,3	108,7	2,94
Kraje rozwinięte — **	9728572,3	2405155	3010221	95,1	107,3	108,6	2,96
w tym: Unia Europejska — ***	9216593,1	2278879	2852153	95,1	107,4	108,7	2,81
w tym: strefa euro — ****	6785694,1	1678283	2100404	96,1	108,5	109,8	2,07
EFTA — *****	159675,9	39364	49446	79,1	89,0	90,2	0,05
Kraje rozwijające się — *****	244708,4	60515	75422	140,1	157,3	158,6	0,07
Kraje Europy Środkowo-Wschodniej — *****	206355,7	50858	63990	105,4	118,4	120,6	0,06
Kraje b. ZSRR — *****	228770,1	56404	70942	115,0	129,1	131,3	0,07

Materiały i artykuły włókiennicze
Textiles and textile articles

Ogółem / Total	16654641,8	4117198	5156726	90,3	101,8	103,3	5,07
w tym: kraje OECD — *	12267322,9	3031280	3799160	88,4	99,7	101,3	3,74
Kraje rozwinięte — **	11009115,6	2719860	3409045	88,6	99,9	101,5	3,35
w tym: Unia Europejska — ***	10558967,2	2608707	3269660	88,3	99,6	101,2	3,22
w tym: strefa euro — ****	8542955,3	2110404	2645637	88,1	99,4	101,0	2,60
EFTA — *****	162591,8	40150	50342	103,1	116,0	118,0	0,05
Kraje rozwijające się — *****	5314432,5	1315362	1645355	93,4	105,4	106,7	1,62
Kraje Europy Środkowo-Wschodniej — *****	331093,7	81976	102325	99,9	112,6	113,7	0,10
Kraje b. ZSRR — *****	367122,8	90708	113633	72,6	82,1	83,4	0,11

Obuwie, nakrycia głowy, itp.
Footwear, headgear and articles thereof

Ogółem / Total	1681154,0	415605	521665	100,9	114,4	116,3	0,51
w tym: kraje OECD — *	539002,1	133329	166910	87,3	98,9	100,4	0,16
Kraje rozwinięte — **	543247,5	134398	168271	89,7	101,5	103,1	0,17
w tym: Unia Europejska — ***	527422,4	130490	163306	89,0	100,7	102,2	0,16
w tym: strefa euro — ****	451655,8	111699	139874	87,3	98,8	100,4	0,14
EFTA — *****	3126,4	773	959	188,1	212,8	212,2	0,00
Kraje rozwijające się — *****	1095996,7	270780	340437	108,0	122,5	124,8	0,33
Kraje Europy Środkowo-Wschodniej — *****	41909,8	10427	12957	91,3	103,8	104,3	0,01
Kraje b. ZSRR — *****	4991,6	1231	1548	120,1	136,0	137,1	0,00

Artykuły z kamienia, wyroby ceramiczne, szkło
Articles of stone, ceramic products, glass

Ogółem / Total	4641563,6	1147534	1433577	92,3	104,3	105,5	1,41
w tym: kraje OECD — *	3905284,2	965541	1206684	89,1	100,6	101,9	1,19
Kraje rozwinięte — **	3891825,4	962170	1202524	89,0	100,5	101,8	1,19
w tym: Unia Europejska — ***	3658679,8	904592	1130233	87,5	98,9	100,1	1,11
w tym: strefa euro — ****	2803902,8	693323	866456	86,2	97,4	98,6	0,85
EFTA — *****	54104,4	13335	16685	87,5	98,5	100,0	0,02
Kraje rozwijające się — *****	670841,6	165806	206841	109,9	123,9	125,3	0,20
Kraje Europy Środkowo-Wschodniej — *****	78896,5	19558	24212	177,0	200,7	200,8	0,02
Kraje b. ZSRR — *****	98395,0	24330	30207	140,9	160,2	161,5	0,03

Perły, kamienie szlachetne, metale szlachetne i artykuły z nich
Pearls, precious stones and metals, articles thereof

Ogółem / Total	529468,7	131201	163993	136,2	153,8	156,0	0,16
w tym: kraje OECD — *	404219,2	100178	125317	128,7	145,4	147,6	0,12
Kraje rozwinięte — **	362541,4	89868	112414	128,1	144,7	146,8	0,11
w tym: Unia Europejska — ***	334988,9	83066	103792	129,0	145,7	147,7	0,10
w tym: strefa euro — ****	274337,0	68027	85069	116,4	131,5	133,4	0,08
EFTA — *****	15005,0	3703	4705	132,5	149,0	153,3	0,00
Kraje rozwijające się — *****	165132,2	40882	50995	162,6	183,0	185,4	0,05
Kraje Europy Środkowo-Wschodniej — *****	1795,1	451	583	44,3	52,3	56,3	0,00
Kraje b. ZSRR — *****	231,7	58	72	5,7	6,6	6,9	0,00

TABL.6.A. IMPORT WG SEKCJI CN I WG GRUP KRAJÓW (CD.)
IMPORTS BY CN SECTIONS AND GROUPS OF COUNTRIES (CONT.)

WYSZCZEGÓLNIENIE SPECIFICATION		I—XII 2005					
		tys. zł thous. zł	tys. euro thous. euro	tys. dol. thous. USD	I—XII 2004=100		
					zł zł	euro euro	dol. USD
*	— of which OECD						
**	— developed countries						
***	— of which European Union						
****	— of which eurozone						
*****	— EFTA						
*****	— developing countries						
*****	— Centr. and East. European Countries						
*****	— f. USSR						

Metale nieszlachetne i artykuły z nich

Base metals and articles thereof

Ogółem / Total	35932866,1	8883116	11113929	106,4	120,0	121,6	10,95
w tym: kraje OECD — *	30207594,4	7465733	9343658	105,6	119,1	120,8	9,20
Kraje rozwinięte — **	30168605,0	7455680	9331575	105,2	118,6	120,3	9,19
w tym: Unia Europejska — ***	28646489,6	7079261	8860916	104,8	118,2	119,9	8,73
w tym: strefa euro — ****	21124543,6	5221775	6533111	105,5	119,0	120,7	6,44
EFTA — *****	682884,4	168833	211271	126,8	142,6	144,4	0,21
Kraje rozwijające się — *****	2566615,5	635343	793240	108,1	122,0	123,3	0,78
Kraje Europy Środkowo-Wschodniej — *****	3197645,6	792093	989115	118,1	133,0	134,2	0,97
Kraje b. ZSRR — *****	3010715,6	745949	931235	114,9	129,4	130,6	0,92

Maszyny i urządzenia, sprzęt elektryczny i elektrotechniczny

Machin. and mechan. applian., elect. engines equipment

Ogółem / Total	83337077,1	20628113	25759191	101,9	114,9	116,1	25,39
w tym: kraje OECD — *	67529264,5	16705242	20879845	99,6	112,3	113,6	20,58
Kraje rozwinięte — **	63409869,9	15685008	19608168	97,2	109,6	110,9	19,32
w tym: Unia Europejska — ***	54931324,9	13590352	16989835	97,3	109,7	111,0	16,74
w tym: strefa euro — ****	44165940,8	10925391	13659209	97,7	110,2	111,5	13,46
EFTA — *****	1367975,5	338850	423044	96,0	108,8	110,1	0,42
Kraje rozwijające się — *****	19249186,5	4775064	5941738	122,8	138,3	138,9	5,87
Kraje Europy Środkowo-Wschodniej — *****	678020,6	168041	209285	78,0	88,2	89,2	0,21
Kraje b. ZSRR — *****	402071,7	99796	124132	91,1	103,3	104,1	0,12

Sprzęt transportowy

Transport equipment

Ogółem / Total	35427424,4	8742908	11000998	78,8	89,3	91,1	10,79
w tym: kraje OECD — *	31882051,8	7870669	9899716	80,6	91,4	93,2	9,71
Kraje rozwinięte — **	30659463,2	7569017	9520293	79,8	90,4	92,2	9,34
w tym: Unia Europejska — ***	25647667,4	6337546	7957287	75,8	86,1	87,7	7,81
w tym: strefa euro — ****	20778352,1	5134769	6446502	79,4	90,0	91,5	6,33
EFTA — *****	2480016,5	608412	779012	97,7	108,4	112,7	0,76
Kraje rozwijające się — *****	4309662,8	1060885	1338426	70,4	79,4	81,5	1,31
Kraje Europy Środkowo-Wschodniej — *****	458298,4	113006	142279	111,6	126,3	129,5	0,14
Kraje b. ZSRR — *****	320294,7	78857	99272	128,4	145,9	149,6	0,10

Przyrządy i aparatura, optyczne, fotograficzne, pomiarowe, kontrolne, itp.

Optical, photographic, measuring, checking instruments and thereof

Ogółem / Total	6699386,9	1660060	2069468	108,8	122,7	123,6	2,04
w tym: kraje OECD — *	5858411,3	1451668	1810148	107,6	121,3	122,3	1,79
Kraje rozwinięte — **	5636778,7	1396655	1741259	106,4	120,0	120,9	1,72
w tym: Unia Europejska — ***	3940861,0	976536	1218060	106,6	120,3	121,3	1,20
w tym: strefa euro — ****	3212122,9	796281	992755	106,5	120,3	121,2	0,98
EFTA — *****	294236,6	72975	90954	99,3	111,9	112,7	0,09
Kraje rozwijające się — *****	1029826,2	255297	318067	124,0	139,5	140,4	0,31
Kraje Europy Środkowo-Wschodniej — *****	32782,0	8108	10142	124,5	138,5	139,5	0,01
Kraje b. ZSRR — *****	23299,2	5760	7198	100,8	113,0	114,0	0,01

Broń i amunicja

Arms and ammunition

Ogółem / Total	177970,8	43900	55049	91,0	103,0	104,2	0,05
w tym: kraje OECD — *	112228,9	27966	34578	66,6	76,2	76,1	0,03
Kraje rozwinięte — **	164340,0	40522	50868	95,4	107,9	109,3	0,05
w tym: Unia Europejska — ***	84948,4	21092	26212	55,3	63,3	63,5	0,03
w tym: strefa euro — ****	64701,8	16040	19978	47,0	53,7	54,0	0,02
EFTA — *****	17659,7	4483	5402	261,2	289,4	274,4	0,01
Kraje rozwijające się — *****	8860,1	2195	2719	107,8	121,1	122,0	0,00
Kraje Europy Środkowo-Wschodniej — *****	4770,7	1183	1462	31,5	36,3	36,0	0,00
Kraje b. ZSRR — *****	3979,9	983	1226	36,8	41,8	41,6	0,00

TABL.6.A. IMPORT WG SEKCJI CN I WG GRUP KRAJÓW (DOK.)
IMPORTS BY CN SECTIONS AND GROUPS OF COUNTRIES (CONT.)

WYSZCZEGÓLNIENIE SPECIFICATION		I—XII 2005				
* ** *** **** *****<						

Artykuły przemysłowe różne — meble, prefabrykaty budynków, zabawki, itp.

Miscellaneous manufactured articles

Ogółem / Total	6022496,4	1490990	1864834	103,5	116,6	118,0	1,84
w tym: kraje OECD — *	4075051,3	1008035	1261654	100,6	113,4	114,8	1,24
Kraje rozwinięte — **	4148447,7	1026253	1284268	100,9	113,7	115,1	1,26
w tym: Unia Europejska — ***	3982796,3	985176	1233239	101,0	113,9	115,3	1,21
w tym: strefa euro — ****	2849933,1	705004	882381	95,8	108,0	109,4	0,87
EFTA — *****	40691,8	10081	12575	105,5	119,3	120,5	0,01
Kraje rozwijające się — *****	1719468,1	426464	532539	110,3	124,1	125,4	0,52
Kraje Europy Środkowo-Wschodniej — *****	154580,6	38273	48027	103,9	116,8	118,3	0,05
Kraje b. ZSRR — *****	151325,3	37505	46896	107,7	120,8	121,7	0,05

Dzieła sztuki, przedmioty kolekcjonerskie i antyki

Works of art, collectors pieces and antiques

Ogółem / Total	140844,6	34940	43449	661,8	753,5	759,4	0,04
w tym: kraje OECD — *	13618,9	3369	4198	73,9	84,0	84,8	0,00
Kraje rozwinięte — **	14266,3	3526	4393	74,7	84,8	85,6	0,00
w tym: Unia Europejska — ***	10229,1	2533	3156	67,1	76,4	77,1	0,00
w tym: strefa euro — ****	9709,0	2406	2994	85,1	97,1	98,0	0,00
EFTA — *****	263,3	65	82	83,1	94,6	95,2	0,00
Kraje rozwijające się — *****	126448,8	31381	39017	x	x	x	0,04
Kraje Europy Środkowo-Wschodniej — *****	129,5	32	39	154,5	178,0	176,4	0,00
Kraje b. ZSRR — *****	66,8	17	20	26,6	31,0	30,9	0,00

TABL.6.B. IMPORT WG SEKCJI SITC I WG GRUP KRAJÓW
IMPORTS BY SITC SECTIONS AND GROUPS OF COUNTRIES

Uwaga. Ze względu na zmiany wprowadzone w klasyfikacji na 2005 r., do wyliczenia wskaźników dynamiki, rok 2004 przyjęty został w warunkach porównywalnych.

Remark. Due to changes in classification introduced in year 2005 indices were calculated on the bases of data for year 2004 converted to comparable conditions.

WYSZCZEGÓLNIENIE SPECIFICATION		I—XII 2005					
		tys. zł thous. zł	tys. euro thous. euro	tys. dol. thous. USD	I—XII 2004=100		
					zł zł	euro euro	dol. USD
*	— of which OECD						
**	— developed countries						
***	— of which European Union						
****	— of which eurozone						
*****	— EFTA						
*****	— developing countries						
*****	— Centr. and East. European Countries						
*****	— f. USSR						

Ogółem

Total

Ogółem / Total	328192044,1	81169666	101538809	100,8	113,8	115,2	100,00
w tym: kraje OECD — *	244574980,0	60467485	75700320	97,9	110,5	112,0	74,52
Kraje rozwinięte — **	240614326,8	59484373	74476853	97,3	109,8	111,3	73,32
w tym: Unia Europejska — ***	215164837,9	53199965	66595463	96,8	109,3	110,8	65,56
w tym: strefa euro — ****	164599714,0	40698792	50948266	97,0	109,5	111,0	50,15
EFTA — *****	8863173,5	2189349	2754883	104,3	117,2	119,2	2,70
Kraje rozwijające się — *****	49615665,1	12283853	15338725	107,5	121,3	122,6	15,12
Kraje Europy Środkowo-Wschodniej — *****	37962052,2	9401439	11723231	117,9	132,9	134,0	11,57
Kraje b. ZSRR — *****	41381238,6	10246904	12779795	118,0	132,9	134,0	12,61

Żywność i zwierzęta żywe

Food and live animals

Ogółem / Total	17365124,5	4298883	5370315	111,6	125,7	126,9	5,29
w tym: kraje OECD — *	12211338,0	3023482	3776744	111,5	125,3	126,4	3,72
Kraje rozwinięte — **	12197590,3	3019634	3772628	110,6	124,4	125,5	3,72
w tym: Unia Europejska — ***	10852575,8	2685808	3357122	111,5	125,3	126,6	3,31
w tym: strefa euro — ****	7868372,0	1946887	2435439	109,4	122,9	124,2	2,40
EFTA — *****	877765,8	218258	270365	116,4	131,1	130,4	0,27
Kraje rozwijające się — *****	4659250,6	1153662	1441284	113,6	128,6	129,8	1,42
Kraje Europy Środkowo-Wschodniej — *****	508283,7	125587	156403	118,2	133,2	134,3	0,15
Kraje b. ZSRR — *****	659083,6	163403	203407	142,2	160,4	161,5	0,20

Napoje i tytoń

Beverages and tobacco

Ogółem / Total	1712878,3	425360	526885	123,6	139,2	139,7	0,52
w tym: kraje OECD — *	1182992,9	293865	363903	127,3	143,4	144,0	0,36
Kraje rozwinięte — **	1155776,6	287101	355483	128,4	144,6	145,2	0,35
w tym: Unia Europejska — ***	1021932,6	253921	314309	128,3	144,6	145,0	0,31
w tym: strefa euro — ****	774737,4	192340	238289	118,4	133,4	134,0	0,24
EFTA — *****	3009,1	739	917	152,1	167,5	166,9	0,00
Kraje rozwijające się — *****	450941,1	111935	138608	115,9	130,2	130,6	0,14
Kraje Europy Środkowo-Wschodniej — *****	106160,6	26324	32794	110,3	124,3	125,0	0,03
Kraje b. ZSRR — *****	24620,2	6107	7560	193,9	216,3	215,7	0,01

Surowce niejadalne z wyjątkiem paliw

Crude materials inedible, except fuels

Ogółem / Total	9913428,5	2450258	3076800	90,1	101,5	103,2	3,02
w tym: kraje OECD — *	5586928,0	1381801	1731951	98,1	110,7	112,2	1,70
Kraje rozwinięte — **	5744206,8	1420581	1780456	99,1	111,8	113,4	1,75
w tym: Unia Europejska — ***	4852130,2	1200544	1504577	102,1	115,2	116,7	1,48
w tym: strefa euro — ****	3405050,1	842309	1057083	105,7	119,0	120,8	1,04
EFTA — *****	167548,6	41221	51818	90,8	101,7	103,2	0,05
Kraje rozwijające się — *****	2177266,5	536985	674938	88,1	99,3	101,1	0,66
Kraje Europy Środkowo-Wschodniej — *****	1991955,2	492691	621406	72,7	81,7	83,5	0,61
Kraje b. ZSRR — *****	2205850,8	545506	687683	73,3	82,4	84,2	0,67

TABL.6.B. IMPORT WG SEKCJI SITC I WG GRUP KRAJÓW (CD.)
IMPORTS BY SITC SECTIONS AND GROUPS OF COUNTRIES (CONT.)

WYSZCZEGÓLNIENIE SPECIFICATION		I—XII 2005					
		tys. zł thous. zł	tys. euro thous. euro	tys. dol. thous. USD	I—XII 2004=100		
					zł zł	euro euro	dol. USD
*	— of which OECD						
**	— developed countries						
***	— of which European Union						
****	— of which eurozone						
*****	— EFTA						
*****	— developing countries						
*****	— Centr. and East. European Countries						
*****	— f. USSR						

Paliwa mineralne, smary i materiały pochodne

Mineral fuels, lubricants and related materials

Ogółem / Total	37654410,1	9324971	11617529	126,3	142,0	143,0	11,47
w tym: kraje OECD — *	6373332,3	1576802	1970473	136,1	152,1	153,6	1,94
Kraje rozwinięte — **	8000498,4	1978708	2473299	130,2	145,3	146,7	2,44
w tym: Unia Europejska — ***	7218062,6	1784083	2229056	130,0	145,0	146,3	2,20
w tym: strefa euro — ****	2900215,5	717419	894034	163,3	182,7	184,0	0,88
EFTA — *****	695471,5	173180	217352	124,6	139,9	141,8	0,21
Kraje rozwijające się — *****	2150647,7	532492	663766	111,9	126,3	127,0	0,66
Kraje Europy Środkowo-Wschodniej — *****	27503264,0	6813771	8480464	126,5	142,5	143,3	8,38
Kraje b. ZSRR — *****	31172708,9	7721494	9613768	124,4	140,0	140,9	9,50

Oleje, tłuszcze i woski zwierzęce i roślinne

Animal and vegetable oils, fats and waxes

Ogółem / Total	1097770,8	271820	339710	88,6	99,9	101,0	0,33
w tym: kraje OECD — *	927946,4	229573	287129	94,1	105,7	107,0	0,28
Kraje rozwinięte — **	944733,3	233700	292325	94,8	106,4	107,7	0,29
w tym: Unia Europejska — ***	891084,4	220511	275768	94,7	106,4	107,7	0,27
w tym: strefa euro — ****	711417,0	176088	220145	93,5	105,2	106,5	0,22
EFTA — *****	46889,0	11513	14460	99,3	108,9	110,3	0,01
Kraje rozwijające się — *****	84283,0	20875	26185	64,8	74,0	75,4	0,03
Kraje Europy Środkowo-Wschodniej — *****	68754,5	17245	21200	61,5	71,0	70,5	0,02
Kraje b. ZSRR — *****	59740,9	14958	18394	171,1	191,4	189,7	0,02

Chemikalia i produkty pokrewne

Chemicals and related products

Ogółem / Total	46796942,4	11564432	14492557	101,4	114,5	116,2	14,26
w tym: kraje OECD — *	41472457,6	10248762	12841244	100,5	113,4	115,1	12,64
Kraje rozwinięte — **	42246243,5	10439791	13082537	100,4	113,4	115,0	12,87
w tym: Unia Europejska — ***	38423091,5	9495417	11899036	100,7	113,6	115,3	11,71
w tym: strefa euro — ****	29849206,0	7376510	9244937	100,9	113,9	115,6	9,10
EFTA — *****	1768839,7	437089	547667	107,8	121,9	123,0	0,54
Kraje rozwijające się — *****	2241708,4	554154	692420	116,5	131,5	132,8	0,68
Kraje Europy Środkowo-Wschodniej — *****	2308990,5	570487	717600	107,5	121,5	123,5	0,70
Kraje b. ZSRR — *****	2386920,6	589334	742125	108,0	121,9	124,0	0,73

Towary przemysłowe sklasyfikowane głównie wg surowca

Manufactured goods classified chiefly by material

Ogółem / Total	67953467,3	16797366	21023995	100,5	113,4	115,0	20,71
w tym: kraje OECD — *	58260795,2	14399366	18026908	99,2	111,9	113,5	17,75
Kraje rozwinięte — **	57580075,7	14230194	17815650	99,2	112,0	113,6	17,54
w tym: Unia Europejska — ***	55078734,2	13612072	17042140	98,8	111,5	113,1	16,78
w tym: strefa euro — ****	41685737,2	10303863	12897095	98,4	111,1	112,7	12,70
EFTA — *****	973332,1	240503	301097	114,0	128,3	130,1	0,30
Kraje rozwijające się — *****	6394961,5	1581988	1978036	101,3	114,3	115,7	1,95
Kraje Europy Środkowo-Wschodniej — *****	3978430,1	985185	1230309	121,4	136,7	138,0	1,21
Kraje b. ZSRR — *****	3821998,3	946407	1182001	115,8	130,6	131,9	1,16

TABL.6.B. IMPORT WG SEKCJI SITC I WG GRUP KRAJÓW (DOK.)
IMPORTS BY SITC SECTIONS AND GROUPS OF COUNTRIES (CONT.)

WYSZCZEGÓLNIENIE SPECIFICATION		I—XII 2005					
		tys. zł thous. zł	tys. euro thous. euro	tys. dol. thous. USD	I—XII 2004=100		
					zł zł	euro euro	dol. USD
*	— of which OECD						struktura in %
**	— developed countries						
***	— of which European Union						
****	— of which eurozone						
*****	— EFTA						
*****	— developing countries						
*****	— Centr. and East. European Countries						
*****	— f. USSR						

Maszyzny, urządzenia i sprzęt transportowy
Machinery and transport equipment

Ogółem / Total	117722527,4	29112356	36438339	93,5	105,6	107,0	35,87
w tym: kraje OECD — *	98519302,3	24353774	30504279	92,3	104,3	105,8	30,02
Kraje rozwinięte — **	93182527,8	23033198	28854754	90,4	102,2	103,7	28,39
w tym: Unia Europejska — ***	79551963,9	19671871	24630865	88,8	100,5	101,9	24,24
w tym: strefa euro — ****	64033522,4	15832914	19825206	90,6	102,3	103,7	19,51
EFTA — *****	3851168,5	948075	1203007	97,4	108,9	112,1	1,17
Kraje rozwijające się — *****	23415536,9	5801072	7235740	108,1	121,8	122,9	7,13
Kraje Europy Środkowo-Wschodniej — *****	1124462,7	278086	347845	88,7	100,3	102,0	0,34
Kraje b. ZSRR — *****	720104,0	178051	222679	104,6	118,6	120,4	0,22

Różne wyroby przemysłowe
Miscellaneous manufactured articles

Ogółem / Total	27821827,4	6886087	8605156	103,8	117,2	118,5	8,48
w tym: kraje OECD — *	20010225,8	4952709	6188432	101,6	114,7	116,0	6,10
Kraje rozwinięte — **	19533011,2	4834115	6040464	101,7	114,8	116,1	5,95
w tym: Unia Europejska — ***	17254554,8	4270594	5336159	101,6	114,8	116,0	5,26
w tym: strefa euro — ****	13352078,2	3305641	4130029	100,0	113,0	114,3	4,07
EFTA — *****	471547,0	116897	145792	95,8	108,0	108,7	0,14
Kraje rozwijające się — *****	7917065,3	1959910	2449482	109,6	123,7	125,2	2,41
Kraje Europy Środkowo-Wschodniej — *****	371750,9	92063	115210	98,6	111,2	112,4	0,11
Kraje b. ZSRR — *****	330209,3	81643	102179	114,2	128,3	129,6	0,10

Towary i transakcje niesklasyfikowane w SITC
Commod. and transact. not classified elsewhere in SITC

Ogółem / Total	153667,4	38132	47521	216,0	240,6	243,2	0,05
w tym: kraje OECD — *	29661,5	7352	9256	42,4	47,2	48,1	0,01
Kraje rozwinięte — **	29663,2	7353	9256	42,4	47,2	48,1	0,01
w tym: Unia Europejska — ***	20707,8	5146	6431	33,2	37,0	37,4	0,01
w tym: strefa euro — ****	19378,3	4821	6008	32,7	36,4	36,8	0,01
EFTA — *****	7602,1	1872	2408	103,6	117,1	122,5	0,00
Kraje rozwijające się — *****	124004,2	30780	38265	x	x	x	0,04
Kraje b. ZSRR — *****	1,7	0	1	1,3	1,5	1,6	0,00

TABL.6.C. IMPORT WG PODSEKCJI PKWiU I WG GRUP KRAJÓW
IMPORTS BY CPA SUBSECTIONS AND GROUPS OF COUNTRIES

Uwaga. Ze względu na zmiany wprowadzone w klasyfikacji na 2005 r., do wyliczenia wskaźników dynamiki, rok 2004 przyjęty został w warunkach porównywalnych.

Remark. Due to changes in classification introduced in year 2005 indices were calculated on the bases of data for year 2004 converted to comparable conditions.

WYSZCZEGÓLNIENIE SPECIFICATION		I—XII 2005				
* ** *** **** *****						

Ogółem
Total

Ogółem / Total	328192044,1	81169666	101538809	100,8	113,8	115,2	100,00
w tym: kraje OECD — *	244574980,0	60467485	75700320	97,9	110,5	112,0	74,52
Kraje rozwinięte — **	240614326,8	59484373	74476853	97,3	109,8	111,3	73,32
w tym: Unia Europejska — ***	215164837,9	53199965	66595463	96,8	109,3	110,8	65,56
w tym: strefa euro — ****	164599714,0	40698792	50948266	97,0	109,5	111,0	50,15
EFTA — *****	8863173,5	2189349	2754883	104,3	117,2	119,2	2,70
Kraje rozwijające się — *****	49615665,1	12283853	15338725	107,5	121,3	122,6	15,12
Kraje Europy Środkowo-Wschodniej — *****	37962052,2	9401439	11723231	117,9	132,9	134,0	11,57
Kraje b. ZSRR — *****	41381238,6	10246904	12779795	118,0	132,9	134,0	12,61

Produkty rolnictwa, łowiectwa i leśnictwa
Products of agriculture, hunting and forestry

Ogółem / Total	7675872,6	1899755	2381383	103,8	117,1	118,5	2,34
w tym: kraje OECD — *	4563749,3	1130322	1418055	105,2	118,5	119,8	1,39
Kraje rozwinięte — **	4528414,6	1121029	1407268	105,2	118,5	119,9	1,38
w tym: Unia Europejska — ***	4208503,3	1041809	1307685	105,7	119,0	120,3	1,28
w tym: strefa euro — ****	3486921,1	863161	1084042	107,2	120,6	121,9	1,06
EFTA — *****	1256,5	307	389	52,1	57,8	59,4	0,00
Kraje rozwijające się — *****	2885572,4	713757	893258	99,3	112,3	113,6	0,88
Kraje Europy Środkowo-Wschodniej — *****	261885,5	64969	80856	143,1	161,5	162,3	0,08
Kraje b. ZSRR — *****	537695,9	133246	166270	113,6	128,5	129,9	0,16

Produkty rybactwa
Fish and other fishing products

Ogółem / Total	546602,0	135953	168379	151,8	171,0	170,3	0,17
w tym: kraje OECD — *	529092,9	131611	162977	155,5	175,1	174,4	0,16
Kraje rozwinięte — **	530862,3	132055	163509	153,9	173,3	172,6	0,16
w tym: Unia Europejska — ***	105632,8	26226	32529	158,4	177,2	176,7	0,03
w tym: strefa euro — ****	52931,7	13076	16405	136,1	153,7	155,9	0,02
EFTA — *****	424777,9	105717	130841	153,1	172,7	171,8	0,13
Kraje rozwijające się — *****	11679,0	2889	3631	95,6	108,3	109,8	0,00
Kraje Europy Środkowo-Wschodniej — *****	4060,7	1009	1238	137,6	153,7	152,1	0,00
Kraje b. ZSRR — *****	5832,6	1454	1772	82,3	91,1	89,0	0,00

Surowce energetyczne górnictwa
Coal and lignite; peat; crude petroleum and natural gas; uranium and thorium

Ogółem / Total	26546107,3	6576624	8188539	126,5	142,6	143,5	8,09
w tym: kraje OECD — *	1159023,9	286487	362889	112,4	126,5	129,4	0,35
Kraje rozwinięte — **	1170804,7	289393	366540	110,3	124,1	126,9	0,36
w tym: Unia Europejska — ***	564933,8	138948	176290	100,6	113,4	116,1	0,17
w tym: strefa euro — ****	231614,6	57053	72544	74,4	83,8	86,0	0,07
EFTA — *****	588715,9	146265	184740	117,8	132,2	135,0	0,18
Kraje rozwijające się — *****	1679822,9	415557	518558	109,2	123,3	124,2	0,51
Kraje Europy Środkowo-Wschodniej — *****	23695479,7	5871674	7303441	128,9	145,3	146,0	7,22
Kraje b. ZSRR — *****	25357385,6	6282805	7816421	127,2	143,4	144,1	7,73

TABL.6.C. IMPORT WG PODSEKCJI PKWiU I WG GRUP KRAJÓW (CD.)
IMPORTS BY CPA SUBSECTIONS AND GROUPS OF COUNTRIES (CONT.)

WYSZCZEGÓLNIENIE SPECIFICATION		I—XII 2005					
		tys. zł thous. zł	tys. euro thous. euro	tys. dol. thous. USD	I—XII 2004=100		
					zł zł	euro euro	dol. USD
*	— of which OECD						
**	— developed countries						
***	— of which European Union						
****	— of which eurozone						
*****	— EFTA						
*****	— developing countries						
*****	— Centr. and East. European Countries						
*****	— f. USSR						

Surowce górnictwa inne niż energetyczne

Metal ores, other mining, quarrying products except of energy materials

Ogółem / Total	2765434,5	682948	860575	73,1	82,3	84,1	0,84
w tym: kraje OECD — *	731884,2	180992	225848	87,5	99,0	100,1	0,22
Kraje rozwinięte — **	827401,9	204401	255324	88,0	99,5	100,8	0,25
w tym: Unia Europejska — ***	503533,0	124640	155486	93,9	106,4	107,8	0,15
w tym: strefa euro — ****	295002,8	72887	91231	98,7	111,6	113,4	0,09
EFTA — *****	97601,7	24022	30068	100,6	112,2	113,1	0,03
Kraje rozwijające się — *****	741504,0	182373	230525	97,4	109,6	112,3	0,23
Kraje Europy Środkowo-Wschodniej — *****	1196528,6	296174	374726	57,5	64,7	66,4	0,36
Kraje b. ZSRR — *****	1193131,8	295327	373684	57,9	65,2	66,8	0,36

Artykuły spożywcze, napoje i wyroby tytoniowe

Food products, beverages and tobacco

Ogółem / Total	15545947,1	3848976	4802034	111,0	124,9	126,0	4,74
w tym: kraje OECD — *	11256481,1	2787023	3477233	112,7	126,5	127,7	3,43
Kraje rozwinięte — **	11352863,3	2810907	3507043	112,3	126,1	127,2	3,46
w tym: Unia Europejska — ***	10416068,8	2578845	3217982	114,7	128,8	130,0	3,17
w tym: strefa euro — ****	7327127,4	1813623	2264179	110,4	124,0	125,3	2,23
EFTA — *****	512585,8	127184	157890	96,2	108,0	107,7	0,16
Kraje rozwijające się — *****	3392852,3	840342	1048433	109,3	123,6	124,7	1,03
Kraje Europy Środkowo-Wschodniej — *****	800231,5	197727	246557	101,4	114,5	115,6	0,24
Kraje b. ZSRR — *****	801178,0	198196	247191	120,5	135,6	137,1	0,24

Wyroby włókiennicze (tekstylia) i odzież

Textiles, textile products and wearing apparel

Ogółem / Total	15646183,8	3868306	4843883	91,2	102,9	104,4	4,77
w tym: kraje OECD — *	11469460,0	2834105	3552045	88,6	100,0	101,5	3,49
Kraje rozwinięte — **	10286452,8	2541281	3185370	88,7	100,0	101,6	3,13
w tym: Unia Europejska — ***	9899405,4	2445708	3065486	88,5	99,9	101,4	3,02
w tym: strefa euro — ****	8007428,8	1978117	2479797	88,5	100,0	101,5	2,44
EFTA — *****	168331,5	41562	52084	103,9	116,8	118,8	0,05
Kraje rozwijające się — *****	5079839,8	1257703	1571985	96,2	108,6	109,9	1,55
Kraje Europy Środkowo-Wschodniej — *****	279891,2	69322	86528	100,1	112,8	113,8	0,09
Kraje b. ZSRR — *****	201902,2	49949	62472	98,6	111,3	112,6	0,06

Skóry wyprawione i wyroby ze skór wyprawionych

Leather and leather products

Ogółem / Total	3748029,0	926089	1162361	96,9	109,6	111,5	1,14
w tym: kraje OECD — *	2236609,0	552740	693348	90,7	102,7	104,3	0,68
Kraje rozwinięte — **	2242573,1	554208	695300	90,6	102,5	104,1	0,68
w tym: Unia Europejska — ***	2215483,0	547506	686845	90,4	102,2	103,8	0,68
w tym: strefa euro — ****	1822681,4	450343	565118	90,3	102,2	103,9	0,56
EFTA — *****	4256,6	1054	1310	130,8	149,9	150,1	0,00
Kraje rozwijające się — *****	1436678,6	354826	445710	109,0	123,5	125,8	0,44
Kraje Europy Środkowo-Wschodniej — *****	68777,3	17055	21352	89,5	101,2	102,6	0,02
Kraje b. ZSRR — *****	36962,6	9121	11503	84,0	94,4	96,6	0,01

Drewno i wyroby z drewna

Wood and wood products

Ogółem / Total	3002367,5	742916	928191	109,2	123,4	124,9	0,91
w tym: kraje OECD — *	2108086,6	521690	651619	103,5	117,0	118,5	0,64
Kraje rozwinięte — **	2304154,0	570208	712395	103,2	116,8	118,2	0,70
w tym: Unia Europejska — ***	2255886,9	558286	697493	103,6	117,2	118,6	0,69
w tym: strefa euro — ****	1517652,9	375833	468874	100,1	113,3	114,6	0,46
EFTA — *****	10115,2	2494	3139	69,2	78,5	79,8	0,00
Kraje rozwijające się — *****	262743,0	65002	80992	114,7	129,6	130,8	0,08
Kraje Europy Środkowo-Wschodniej — *****	435470,6	107706	134803	150,8	169,4	171,3	0,13
Kraje b. ZSRR — *****	577582,2	142805	178894	132,9	149,7	151,6	0,18

TABL.6.C. IMPORT WG PODSEKCJI PKWiU I WG GRUP KRAJÓW (CD.)
IMPORTS BY CPA SUBSECTIONS AND GROUPS OF COUNTRIES (CONT.)

WYSZCZEGÓLNIENIE SPECIFICATION		I—XII 2005					
		tys. zł thous. zł	tys. euro thous. euro	tys. dol. thous. USD	I—XII 2004=100		
					zł zł	euro euro	dol. USD
*	— of which OECD						
**	— developed countries						
***	— of which European Union						
****	— of which eurozone						
*****	— EFTA						
*****	— developing countries						
*****	— Centr. and East. European Countries						
*****	— f. USSR						

Masa włóknista; papier, tektura i wyroby z nich; zapisane nośniki informacji

Pulp, paper and paper products; recorded media;

Ogółem / Total	10325098,8	2552760	3194557	96,3	108,7	110,0	3,15
w tym: kraje OECD — *	9776616,5	2417342	3024983	95,4	107,7	109,1	2,98
Kraje rozwinięte — **	9867423,1	2439757	3052990	95,4	107,7	109,0	3,01
w tym: Unia Europejska — ***	9313664,2	2302908	2882096	95,2	107,4	108,7	2,84
w tym: strefa euro — ****	6870461,8	1699251	2126552	96,2	108,5	109,9	2,09
EFTA — *****	190306,1	47183	58839	91,9	104,0	104,7	0,06
Kraje rozwijające się — *****	251469,2	62173	77597	139,5	156,3	157,7	0,08
Kraje Europy Środkowo-Wschodniej — *****	206206,5	50830	63970	105,0	118,0	120,2	0,06
Kraje b. ZSRR — *****	227804,6	56175	70669	114,3	128,3	130,6	0,07

Koks, produkty rafinacji ropy naftowej i paliwo jądrowe

Coke, refined petroleum products and nuclear fuel

Ogółem / Total	10653765,6	2636452	3287618	127,9	142,8	143,8	3,25
w tym: kraje OECD — *	4939570,3	1222899	1521711	146,4	163,3	164,2	1,51
Kraje rozwinięte — **	6546617,2	1619862	2018315	137,1	152,7	153,7	1,99
w tym: Unia Europejska — ***	6375386,3	1577010	1965984	136,1	151,5	152,6	1,94
w tym: strefa euro — ****	2635099,1	652108	811211	186,3	207,9	209,2	0,80
EFTA — *****	106623,3	26883	32572	183,0	205,0	199,7	0,03
Kraje rozwijające się — *****	470791,4	116926	145198	125,2	140,5	140,8	0,14
Kraje Europy Środkowo-Wschodniej — *****	3636357,0	899664	1124104	114,3	128,2	129,3	1,11
Kraje b. ZSRR — *****	5646626,3	1396939	1745239	114,9	128,5	129,6	1,72

Chemikalia, wyroby chemiczne i włókna sztuczne

Chemicals, chemical products and man-made fibres

Ogółem / Total	43722241,1	10804222	13543172	101,7	114,9	116,5	13,32
w tym: kraje OECD — *	38017226,3	9394150	11773519	100,6	113,5	115,2	11,58
Kraje rozwinięte — **	38768294,6	9579615	12007472	100,7	113,7	115,3	11,81
w tym: Unia Europejska — ***	34808416,8	8601451	10781896	100,9	113,9	115,6	10,61
w tym: strefa euro — ****	26504231,0	6549119	8211034	100,9	114,0	115,7	8,08
EFTA — *****	1664928,7	411404	515590	107,8	121,8	123,0	0,51
Kraje rozwijające się — *****	2585629,2	639162	799529	112,5	127,0	128,4	0,79
Kraje Europy Środkowo-Wschodniej — *****	2368317,4	585445	736171	108,9	123,1	125,0	0,72
Kraje b. ZSRR — *****	2407635,9	594742	748729	108,6	122,7	124,6	0,73

Wyroby z gumy i tworzyw sztucznych

Rubber and plastic products

Ogółem / Total	15141991,4	3742082	4683613	100,0	113,0	114,6	4,61
w tym: kraje OECD — *	13868950,1	3427609	4290357	98,7	111,5	113,1	4,23
Kraje rozwinięte — **	13822042,6	3415871	4275908	98,6	111,5	113,1	4,21
w tym: Unia Europejska — ***	13262116,5	3277543	4102298	99,7	112,7	114,3	4,04
w tym: strefa euro — ****	10733433,5	2652807	3320376	99,5	112,5	114,1	3,27
EFTA — *****	140340,1	34675	43391	91,0	102,6	104,0	0,04
Kraje rozwijające się — *****	1139238,0	281530	351935	112,6	127,0	128,5	0,35
Kraje Europy Środkowo-Wschodniej — *****	180710,8	44681	55770	156,0	176,5	178,3	0,06
Kraje b. ZSRR — *****	177457,3	43798	54797	135,0	151,9	154,1	0,05

TABL.6.C. **IMPORT WG PODSEKCJI PKWiU I WG GRUP KRAJÓW (CD.)**
IMPORTS BY CPA SUBSECTIONS AND GROUPS OF COUNTRIES (CONT.)

WYSZCZEGÓLNIENIE SPECIFICATION * — of which OECD ** — developed countries *** — of which European Union **** — of which eurozone ***** — EFTA **** — developing countries ***** — Centr. and East. European Countries ***** — f. USSR	I—XII 2005						
	tys. zł thous. zł	tys. euro thous. euro	tys. dol. thous. USD	I—XII 2004=100			struktura in %
				zł zł	euro euro	dol. USD	

Wyroby z pozostałych surowców niemetalicznych
Other non-metallic mineral products

Ogółem / Total	5060590,5	1250893	1563410	93,1	105,2	106,5	1,54
w tym: kraje OECD — *	4288702,1	1060201	1325317	90,3	102,0	103,3	1,31
Kraje rozwinięte — **	4277434,2	1057371	1321804	90,2	102,0	103,3	1,30
w tym: Unia Europejska — ***	3992148,9	986902	1233340	88,8	100,3	101,6	1,22
w tym: strefa euro — ****	3039362,2	751428	939292	86,7	98,0	99,3	0,93
EFTA — *****	92037,1	22706	28468	95,4	107,3	108,9	0,03
Kraje rozwijające się — *****	648101,5	160237	200028	114,4	128,8	130,1	0,20
Kraje Europy Środkowo-Wschodniej — *****	135054,8	33286	41579	106,7	120,7	122,6	0,04
Kraje b. ZSRR — *****	151078,9	37194	46494	101,3	114,7	116,8	0,05

Metale i podstawowe wyroby z metali
Basic metals and fabricated metal products

Ogółem / Total	36393576,4	8996928	11255670	105,8	119,3	121,0	11,09
w tym: kraje OECD — *	30648853,9	7574751	9479520	105,0	118,4	120,1	9,34
Kraje rozwinięte — **	30602705,7	7562938	9465267	104,5	117,9	119,6	9,32
w tym: Unia Europejska — ***	29076119,9	7185425	8993170	104,1	117,4	119,1	8,86
w tym: strefa euro — ****	21390368,1	5287491	6614797	104,6	118,1	119,7	6,52
EFTA — *****	688069,4	170108	212920	127,3	143,1	145,0	0,21
Kraje rozwijające się — *****	2562847,4	634488	791753	107,3	121,1	122,4	0,78
Kraje Europy Środkowo-Wschodniej — *****	3228023,3	799502	998649	118,6	133,5	134,8	0,98
Kraje b. ZSRR — *****	3052268,3	756121	944162	115,2	129,8	131,0	0,93

Maszyny i urządzenia, gdzie indziej niesklasyfikowane
Machinery and equipment n.e.c.

Ogółem / Total	36754351,9	9086586	11361450	100,3	113,2	114,7	11,20
w tym: kraje OECD — *	33542883,5	8292219	10369791	98,2	110,9	112,3	10,22
Kraje rozwinięte — **	33656306,8	8320498	10405291	99,0	111,8	113,2	10,26
w tym: Unia Europejska — ***	30008744,1	7421946	9279699	98,1	110,8	112,2	9,14
w tym: strefa euro — ****	24919179,3	6163682	7705422	98,6	111,3	112,6	7,59
EFTA — *****	846336,6	209657	261833	98,0	111,2	112,6	0,26
Kraje rozwijające się — *****	2667408,4	659682	822807	125,5	141,6	143,2	0,81
Kraje Europy Środkowo-Wschodniej — *****	430636,6	106406	133352	82,8	93,2	94,6	0,13
Kraje b. ZSRR — *****	185509,1	45913	57568	133,2	150,6	152,6	0,06

Urządzenia elektryczne i optyczne
Electrical and optical equipment

Ogółem / Total	47145689,3	11686558	14563473	106,3	119,8	120,6	14,37
w tym: kraje OECD — *	33697372,7	8347999	10413222	104,2	117,5	118,4	10,27
Kraje rozwinięte — **	29863568,0	7397344	9228685	98,9	111,6	112,5	9,10
w tym: Unia Europejska — ***	24145787,2	5981786	7462631	100,3	113,1	114,0	7,36
w tym: strefa euro — ****	18164032,4	4499120	5613206	100,4	113,2	114,1	5,53
EFTA — *****	792811,5	196319	245077	94,0	106,1	107,2	0,24
Kraje rozwijające się — *****	17020126,0	4224128	5254192	122,5	137,8	138,3	5,19
Kraje Europy Środkowo-Wschodniej — *****	261995,3	65085	80595	90,9	102,9	103,4	0,08
Kraje b. ZSRR — *****	255745,5	63489	78697	89,9	102,0	102,6	0,08

TABL.6.C. IMPORT WG PODSEKCJI PKWiU I WG GRUP KRAJÓW (DOK.)
IMPORTS BY CPA SUBSECTIONS AND GROUPS OF COUNTRIES (CONT.)

WYSZCZEGÓLNIENIE SPECIFICATION * — of which OECD ** — developed countries *** — of which European Union **** — of which eurozone ***** — EFTA **** — developing countries ***** — Centr. and East. European Countries ***** — f. USSR	I—XII 2005						
	tys. zł thous. zł	tys. euro thous. euro	tys. dol. thous. USD	I—XII 2004=100			struktura in %
				zł zł	euro euro	dol. USD	

Sprzęt transportowy
Transport equipment

Ogółem / Total	40762796,8	10059243	12658440	80,0	90,5	92,4	12,42
w tym: kraje OECD — *	37175225,6	9175792	11544010	81,9	92,7	94,5	11,33
Kraje rozwinięte — **	35388906,0	8734995	10990792	80,7	91,3	93,1	10,78
w tym: Unia Europejska — ***	29729325,1	7343391	9227468	76,9	87,3	88,9	9,06
w tym: strefa euro — ****	24513934,2	6055346	7608057	80,5	91,1	92,7	7,47
EFTA — *****	2485013,4	609646	780579	97,7	108,3	112,6	0,76
Kraje rozwijające się — ****	4891573,9	1205141	1518152	74,5	84,1	86,1	1,49
Kraje Europy Środkowo-Wschodniej — *****	482316,9	119106	149496	95,1	107,9	110,4	0,15
Kraje b. ZSRR — *****	296663,4	73089	91898	106,4	120,9	123,8	0,09

Produkty wytworzone, gdzie indziej niesklasyfikowane
Manufacturing n.e.c.

Ogółem / Total	5720931,8	1416084	1771855	103,9	117,1	118,6	1,74
w tym: kraje OECD — *	3813387,3	943322	1181062	100,9	113,8	115,3	1,16
Kraje rozwinięte — **	3820730,2	945176	1183243	100,6	113,5	114,9	1,16
w tym: Unia Europejska — ***	3645684,3	901810	1129247	100,6	113,4	114,9	1,11
w tym: strefa euro — ****	2656940,4	657308	822982	95,2	107,4	108,8	0,81
EFTA — *****	43017,0	10653	13294	126,9	142,9	144,0	0,01
Kraje rozwijające się — ****	1753842,9	434669	543123	111,9	125,9	127,4	0,53
Kraje Europy Środkowo-Wschodniej — *****	146358,7	36239	45489	104,4	117,3	118,8	0,04
Kraje b. ZSRR — *****	124891,9	30952	38737	101,5	113,8	114,8	0,04

Energia elektryczna, gaz, para wodna i woda
Electrical energy, gas; steam and water

Ogółem / Total	278528,5	68434	87017	99,8	112,1	115,2	0,08
w tym: kraje OECD — *	140446,1	34286	44242	118,3	131,0	136,3	0,04
Kraje rozwinięte — **	140446,1	34286	44242	98,0	109,3	113,8	0,04
w tym: Unia Europejska — ***	140446,1	34286	44242	98,0	109,3	113,8	0,04
w tym: strefa euro — ****	789,6	190	245	21,7	24,6	26,8	0,00
Kraje Europy Środkowo-Wschodniej — *****	138082,5	34148	42776	107,3	121,3	123,2	0,04
Kraje b. ZSRR — *****	138082,5	34148	42776	90,1	102,4	104,0	0,04

Towary gdzie indziej niesklasyfikowane
Goods n.e.c.

Ogółem / Total	755938,2	187856	233190	134,6	150,8	150,8	0,23
w tym: kraje OECD — *	611358,6	151945	188575	112,2	125,8	125,7	0,19
Kraje rozwinięte — **	616325,5	153176	190094	112,0	125,4	125,3	0,19
w tym: Unia Europejska — ***	497551,4	123537	153596	112,5	126,0	126,4	0,15
w tym: strefa euro — ****	430521,7	106849	132901	113,5	127,2	127,7	0,13
EFTA — *****	6049,1	1510	1859	33,7	37,6	36,7	0,00
Kraje rozwijające się — ****	133945,3	33269	41318	x	x	x	0,04
Kraje Europy Środkowo-Wschodniej — *****	5667,4	1410	1779	501,5	558,9	565,6	0,00
Kraje b. ZSRR — *****	5803,9	1445	1822	452,9	507,5	513,5	0,00

TABL.7. OBROTY HANDLU ZAGRANICZNEGO WG WAŻNIEJSZYCH KRAJÓW I WG KONTYNETÓW
EXTERNAL TRADE TURNOVER BY MAJOR COUNTRIES AND BY CONTINENTS

WYSZCZEGÓLNIENIE SPECIFICATION	I—XII 2005				
	eksport exports	import imports	saldo balance	eksport exports	import imports
	ogółem total				
	w tys. zł in thous. zł			I—XII 2004=100	
Ogółem Total	288780817,0	328192044,1	−39411227,0	106,1	100,8
Europa w tym: Europe of which:	261839128,1	262376599,8	−537471,7	105,6	99,7
Unia Europejska w tym: European Union of which:	222890600,8	215164837,9	7725762,9	103,4	96,8
— strefa euro: w tym: — eurozone: of which:	156617969,8	164599714,0	−7981744,3	102,3	97,0
AT Austria	6014598,5	5617697,7	396900,8	112,4	96,7
BE Belgia	8591714,3	8630137,5	−38423,2	98,6	104,4
FI Finlandia	2243608,3	4240085,3	−1996477,1	104,6	93,3
FR Francja	17939905,0	19657825,6	−1717920,7	109,0	89,7
GR Grecja	915047,2	718993,0	196054,1	114,9	96,9
ES Hiszpania	7167408,0	7068090,1	99317,8	107,3	81,4
IE Irlandia	940436,6	1815955,2	−875518,7	117,7	107,3
LU Luksemburg	277153,7	539077,3	−261923,6	97,5	102,8
NL Niderlandy	12009044,7	11218105,4	790939,3	102,6	99,0
DE Niemcy	81449439,5	80994309,3	455130,1	99,6	102,0
PT Portugalia	1392466,5	904460,9	488005,6	80,2	85,6
IT Włochy	17677147,8	23194976,6	−5517828,8	106,1	90,2
— pozostałe kraje UE: w tym: — other EU countries of which:	66272631,0	50565123,8	15707507,2	106,1	96,2
CY Cypr	101748,2	31118,1	70630,1	39,0	20,4
DK Dania	6071256,9	4443019,9	1628237,0	99,3	89,7
EE Estonia	1325063,4	296328,8	1028734,6	139,5	98,6
LT Litwa	3995704,3	1984178,8	2011525,5	86,3	113,9
LV Łotwa	1847613,9	855711,2	991902,8	113,7	133,8
MT Malta	27497,1	31571,2	−4074,1	15,7	21,2
CZ Republika Czeska	13195913,0	11742532,1	1453380,9	112,4	99,6
SK Słowacja	5527209,7	6050689,6	−523479,9	114,0	113,2

TABL.7. OBROTY HANDLU ZAGRANICZNEGO WG WAŻNIEJSZYCH KRAJÓW I WG KONTYMENTÓW (CD.)
EXTERNAL TRADE TURNOVER BY MAJOR COUNTRIES AND BY CONTINENTS (CONT.)

WYSZCZEGÓLNIENIE SPECIFICATION		I—XII 2005				
		eksport exports	import imports	saldo balance	eksport exports	import imports
		ogółem total				
		w tys. zł in thous. zł			I—XII 2004=100	
SI	Słowenia Slovenia	945454,4	1521178,2	−575723,8	105,2	89,6
SE	Szwecja Sweden	8888996,6	7516493,5	1372503,1	93,1	85,1
HU	Węgry Hungary	8218615,9	5933514,5	2285102,3	117,8	96,2
GB	Wielka Brytania United Kingdom	16127557,6	10158788,1	5968769,5	109,6	93,8
EFTA	EFTA	8642491,0	8863173,5	−220682,5	126,7	104,3
IS	Islandia Iceland	383406,9	138046,6	245360,4	274,6	91,3
LI	Liechtenstein Liechtenstein	32543,7	52968,2	−20424,4	125,4	213,4
NO	Norwegia Norway	6059624,2	5122458,4	937165,8	126,6	110,1
CH	Szwajcaria Switzerland	2166916,2	3549700,4	−1382784,3	116,0	96,9
Inne kraje europejskie w tym: Other European Countries of which:		30306036,3	38348588,4	−8042552,2	118,4	118,3
AL	Albania Albania	19811,7	721,5	19090,2	105,4	28,9
AD	Andora Andorra	1221,4	721,6	499,8	252,5	23,2
BY	Białoruś Belarus	2343398,5	3165066,9	−821668,4	113,0	123,8
BA	Bośnia i Hercegowina Bosnia and Herzegovina	386037,4	154410,9	231626,4	124,5	486,3
BG	Bułgaria Bulgaria	831987,7	540671,1	291316,5	127,6	112,2
HR	Chorwacja Croatia	903666,3	202397,7	701268,6	106,7	88,6
GI	Gibraltar Gibraltar	85819,2	8256,1	77563,1	624,5	53,2
MK	Macedonia Macedonia, the former Yug. Rep.	272615,6	29164,9	243450,7	115,0	154,8
MD	Mołdowa Moldova, Republic of	360577,8	102027,5	258550,3	105,7	121,0
RU	Rosja Russian Federation	12821030,9	29124729,2	−16303698,3	123,2	123,9
RO	Rumunia Romania	3287806,2	1537842,0	1749964,2	123,6	102,6
SM	San Marino San Marino	46540,1	20631,9	25908,1	218,5	132,1
UA	Ukraina Ukraine	8410337,4	3288596,2	5121741,3	112,7	86,0
FO	Wyspy Owcze Faroe Islands	758,2	16569,7	−15811,5	1,7	34,4
Afryka w tym: Africa of which:		2505920,6	2344845,7	161074,9	123,8	101,0
Północna Afryka w tym: North Africa of which:		1304613,9	663167,6	641446,4	130,7	108,1

TABL.7. OBROTY HANDLU ZAGRANICZNEGO WG WAŻNIEJSZYCH KRAJÓW I WG KONTYNETÓW (CD.)
EXTERNAL TRADE TURNOVER BY MAJOR COUNTRIES AND BY CONTINENTS (CONT.)

WYSZCZEGÓLNIENIE SPECIFICATION		I—XII 2005				
		eksport exports	import imports	saldo balance	eksport exports	import imports
		ogółem total				
		w tys. zł in thous. zł			I—XII 2004=100	
DZ	Algieria Algeria	387753,8	550,5	387203,3	126,7	6,1
EG	Egipt Egypt	411649,9	79390,2	332259,7	194,4	115,4
LY	Libia Libyan Arab Jamahiriya	40541,0	16314,6	24226,4	122,4	392,9
MA	Maroko Morocco	365731,7	267660,1	98071,6	116,6	100,3
SD	Sudan Sudan	35515,6	8517,2	26998,4	150,8	48,9
TN	Tunezja Tunisia	62492,0	288714,3	–226222,3	56,8	117,3
Zachodnia Afryka w tym: West Africa of which:		519667,0	788880,1	–269213,1	96,4	80,1
BJ	Benin Benin	2375,2	290,7	2084,5	41,0	29,2
BF	Burkina Faso Burkina Faso	1919,5	891,1	1028,3	102,6	32,1
TD	Czad Chad	1228,1	9128,4	–7900,3	61,7	95,8
GM	Gambia Gambia	1423,1	46,5	1376,5	82,6	x
GH	Ghana Ghana	47952,5	33002,8	14949,8	75,5	89,5
GN	Gwinea Guinea	4199,7	6216,6	–2016,9	92,0	80,1
LR	Liberia Liberia	222597,2	325459,8	–102862,6	96,1	61,7
ML	Mali Mali	3032,7	2256,8	775,9	85,7	96,9
MR	Mauretania Mauritania	17964,2	189,9	17774,3	40,6	2,2
NE	Niger Niger	3360,3	2463,5	896,8	215,2	708,3
NG	Nigeria Nigeria	144857,5	12308,4	132549,1	112,4	110,3
SN	Senegal Senegal	20405,6	601,7	19803,9	161,2	87,0
SL	Sierra Leone Sierra Leone	2791,7	16504,0	–13712,3	51,7	132,2
TG	Togo Togo	6542,9	14992,2	–8449,3	128,9	183,9
CI	Wyb. Kości Słoniowej Côte d'Ivoire	38982,5	364507,5	–325525,0	147,0	102,6
Afryka Centralna, Wschodnia i Południowa w tym: Central, East and South Africa of which:		681639,7	892798,0	–211158,3	140,3	123,5
AO	Angola Angola	4661,4	1976,9	2684,4	107,8	x
BW	Botswana Botswana	411,6	82,7	328,9	188,2	1,0
IO	Bryt. Teryt. Oc. Indyjskiego . . . British Indian Ocean Territory	148,3	450,7	–302,4	23,5	30,8
BI	Burundi Burundi	21,6	1530,3	–1508,7	26,1	46,8
DJ	Dżibuti Djibouti	2856,0	696,5	2159,6	8,0	49,6
ER	Erytrea Eritrea	3811,1	535,4	3275,7	174,6	35,7
ET	Etiopia Ethiopia	12491,3	14216,1	–1724,8	76,3	145,1

TABL.7. OBROTY HANDLU ZAGRANICZNEGO WG WAŻNIEJSZYCH KRAJÓW I WG KONTYMENTÓW (CD.)
EXTERNAL TRADE TURNOVER BY MAJOR COUNTRIES AND BY CONTINENTS (CONT.)

WYSZCZEGÓLNIENIE SPECIFICATION		I—XII 2005				
		eksport exports	import imports	saldo balance	eksport exports	import imports
		ogółem total				
		w tys. zł	in thous. zł	I—XII 2004=100		
GA	Gabon Gabon	5125,0	7137,9	−2012,9	175,7	103,2
GQ	Gwinea Równikowa Equatorial Guinea	615,6	15,2	600,4	107,2	185,1
CM	Kamerun Cameroon	23864,1	15273,8	8590,3	156,0	115,6
KE	Kenia Kenya	14253,6	47056,3	−32802,7	358,6	100,4
CG	Kongo Congo	8591,2	4083,9	4507,2	308,2	170,4
CD	Kongo (d. Zair) Congo, the Democratic Rep. of	1114,3	4014,8	−2900,5	28,5	84,8
MG	Madagaskar Madagascar	2805,4	5710,4	−2905,0	61,2	193,4
MW	Malawi Malawi	3442,0	61028,2	−57586,2	73,1	136,4
MU	Mauritius Mauritius	11375,5	23594,0	−12218,5	208,3	141,3
MZ	Mozambik Mozambique	22807,0	19188,6	3618,4	x	259,1
NA	Namibia Namibia	152,2	19107,7	−18955,5	43,5	279,1
ZA	Rep. Połud. Afryki South Africa	548446,0	560542,9	−12096,8	149,0	123,6
SC	Seszele Seychelles	1301,2	583,2	718,0	66,4	81,3
SZ	Suazi Swaziland	2,0	992,5	−990,5	2,1	328,1
TZ	Tanzania Tanzania, United Republic of	4742,9	14576,7	−9833,8	192,6	116,3
UG	Uganda Uganda	6930,4	60481,5	−53551,1	151,6	155,3
ZM	Zambia Zambia	323,0	4027,7	−3704,7	45,3	123,9
ZW	Zimbabwe Zimbabwe	692,6	23851,1	−23158,5	119,8	77,1
Ameryka w tym: America of which:		10304133,1	14609619,8	−4305486,6	105,1	94,3
Ameryka Północna w tym: North America of which:		7559799,3	8568696,8	−1008897,6	100,6	98,2
CA	Kanada Canada	1585613,7	726511,9	859101,8	162,5	80,4
US	Stany Zjednoczone United States	5974127,0	7819535,4	−1845408,4	91,4	100,1
Ameryka Centralna i Południowa . . . w tym: Central and South America of which:		2744333,9	6040922,9	−3296589,0	119,8	89,4
AG	Antigua i Barbuda Antigua and Barbuda	46518,6	34938,9	11579,7	23,1	8,4
AN	Antyle Niderlandzkie Netherlands Antilles	1246,9	377,4	869,5	1,3	0,4
AR	Argentyna Argentina	251522,0	1343800,7	−1092278,7	199,0	118,2
BS	Bahamy Bahamas	762944,1	1007189,4	−244245,4	502,4	124,1
BZ	Belize Belize	22147,3	16807,3	5340,0	495,2	150,4

TABL.7. OBROTY HANDLU ZAGRANICZNEGO WG WAŻNIEJSZYCH KRAJÓW I WG KONTYMENTÓW (CD.)
EXTERNAL TRADE TURNOVER BY MAJOR COUNTRIES AND BY CONTINENTS (CONT.)

WYSZCZEGÓLNIENIE SPECIFICATION		I—XII 2005				
		eksport exports	import imports	saldo balance	eksport exports	import imports
		ogółem total				
		w tys. zł in thous. zł			I—XII 2004=100	
BM	Bermudy Bermuda	219859,9	15091,6	204768,3	x	x
BO	Boliwia Bolivia	855,0	784,8	70,1	45,1	54,5
BR	Brazylia Brazil	433311,6	1531201,4	−1097889,8	102,9	76,2
CL	Chile Chile	102690,7	228445,0	−125754,3	177,5	183,7
DO	Dominikana Dominican Republic	80807,1	11285,0	69522,0	125,5	92,4
EC	Ekwador Ecuador	15326,4	310510,3	−295183,9	92,6	109,2
GD	Grenada Grenada	962,9	79,5	883,4	822,1	100,4
GY	Gujana Guyana	564,7	2323,4	−1758,7	114,3	94,6
GT	Gwatemala Guatemala	14696,0	8002,5	6693,5	171,0	92,2
HT	Haiti Haiti	3142,8	338,7	2804,1	575,7	89,3
HN	Honduras Honduras	7536,2	20517,4	−12981,2	71,3	54,3
JM	Jamajka Jamaica	6077,5	692,7	5384,8	145,0	2,5
KY	Kajmany Cayman Islands	11121,4	199,5	10921,9	x	55,8
CO	Kolumbia Colombia	58725,3	178253,7	−119528,4	80,5	148,4
CR	Kostaryka Costa Rica	18570,9	174024,0	−155453,1	97,3	115,9
CU	Kuba Cuba	45937,5	20908,0	25029,5	160,9	157,3
MX	Meksyk Mexico	262280,0	576573,6	−314293,6	78,8	129,2
PA	Panama Panama	91370,9	201767,9	−110397,0	35,3	37,9
PY	Paragwaj Paraguay	723,0	4872,1	−4149,2	241,5	121,4
PE	Peru Peru	32593,3	128348,2	−95754,9	94,8	250,6
SV	Salwador El Salvador	1467,4	8643,9	−7176,5	65,3	139,8
VC	St.Vincent i Grenadyny Saint Vincent and the Grenadines	2704,2	5,7	2698,5	1,7	0,0
SR	Surinam Suriname	7262,5	67202,9	−59940,3	129,4	215,2
TT	Trynidad i Tobago Trinidad and Tobago	15036,8	31,4	15005,4	87,2	89,9
TC	Turks i Caicos Turks and Caicos Islands	303,7	6753,3	−6449,6	615,2	126,4
UY	Urugwaj Uruguay	12969,0	93716,4	−80747,4	114,9	68,7
VE	Wenezuela Venezuela	168722,8	33580,0	135142,8	115,2	41,4
VI	Wyspy Dziewicze — USA Virgin Islands, U.S.	4073,4	18,0	4055,4	x	16,1
VG	Wyspy Dziewicze — W.B Virgin Islands, British	36448,0	10523,3	25924,7	394,7	x
Azja w tym: Asia of which:		12941502,0	47941231,3	−34999729,3	115,8	108,9
Bliski i Środkowy Wschód w tym: Near and Middle East of which:		6189545,9	5675185,5	514360,4	121,7	107,3

TABL.7. OBROTY HANDLU ZAGRANICZNEGO WG WAŻNIEJSZYCH KRAJÓW I WG KONTYMENTÓW (CD.)
EXTERNAL TRADE TURNOVER BY MAJOR COUNTRIES AND BY CONTINENTS (CONT.)

WYSZCZEGÓLNIENIE SPECIFICATION		I—XII 2005				
		eksport exports	import imports	saldo balance	eksport exports	import imports
		ogółem total				
		w tys. zł in thous. zł			I—XII 2004=100	
SA	Arabia Saudyjska Saudi Arabia	316582,5	441564,9	−124982,4	72,4	199,0
BH	Bahrajn Bahrain	9933,3	22328,7	−12395,5	34,7	x
IQ	Irak Iraq	305769,7	4,0	305765,7	403,3	6,9
IR	Iran Iran Islamic Republic of	398936,4	57646,3	341290,1	168,7	84,4
IL	Izrael Israel	387430,0	599849,3	−212419,4	114,6	105,5
YE	Jemen Yemen	43812,4	3394,7	40417,6	95,9	267,7
JO	Jordania Jordan	115007,7	47711,8	67295,9	206,6	62,7
QA	Katar Qatar	34822,8	1041,0	33781,8	336,5	x
KW	Kuwejt Kuwait	66028,7	1445,3	64583,5	150,6	x
LB	Liban Lebanon	42390,5	42075,4	315,1	86,9	172,4
OM	Oman Oman	56805,7	7323,2	49482,5	366,2	116,3
SY	Syria Syrian Arab Republic	71186,7	29463,1	41723,5	79,6	147,3
TR	Turcja Turkey	3878259,5	4244588,7	−366329,2	116,9	103,3
AE	Zjedn. Emiraty Arabskie United Arab Emirates	462318,2	176749,1	285569,1	134,5	92,6
Inne kraje azjatyckie w tym: Other Asian Countries of which:		6751956,1	42266045,8	−35514089,7	110,9	109,2
AF	Afganistan Afghanistan	16883,3	7593,2	9290,2	185,6	871,0
AM	Armenia Armenia	24135,1	33023,2	−8888,1	98,4	938,2
AZ	Azerbejdżan Azerbaijan	169958,2	35846,4	134111,8	102,3	137,3
BD	Bangladesz Bangladesh	21217,8	154648,7	−133430,8	446,2	114,2
CN	Chiny China	1914192,6	17807277,8	−15893085,2	94,4	119,1
PH	Filipiny Philippines	27639,6	264720,1	−237080,5	36,8	67,6
GE	Gruzja Georgia	41602,5	12241,1	29361,3	109,7	124,2
HK	Hongkong Hong Kong	191641,7	232104,9	−40463,2	131,0	120,3
IN	India India	648569,7	1186359,8	−537790,1	208,4	103,3
ID	Indonezja Indonesia	130366,4	1030988,3	−900621,9	63,1	83,3
JP	Japonia Japan	582377,4	6444829,3	−5862451,9	92,2	101,5
KH	Kambodża Cambodia	30121,0	21515,8	8605,2	81,4	134,1
KZ	Kazachstan Kazakhstan	686420,9	1619964,2	−933543,3	121,2	99,0
KG	Kirgistan Kyrgyzstan	31334,3	7930,5	23403,8	83,1	99,1
KP	Koreańska Rep. Ludowo-Dem. Korea, Democratic People's Rep.	13302,1	94557,9	−81255,8	205,2	366,5
LA	Laos Lao People's Democratic	516,5	25966,6	−25450,1	16,3	91,9

TABL.7. OBROTY HANDLU ZAGRANICZNEGO WG WAŻNIEJSZYCH KRAJÓW I WG KONTYNETÓW (DOK.)
EXTERNAL TRADE TURNOVER BY MAJOR COUNTRIES AND BY CONTINENTS (CONT.)

WYSZCZEGÓLNIENIE SPECIFICATION		I—XII 2005				
		eksport exports	import imports	saldo balance	eksport exports	import imports
		ogółem total				
		w tys. zł in thous. zł			I—XII 2004=100	
MO	Makau Macao	187,1	13915,9	-13728,8	17,1	49,1
MY	Malezja Malaysia	148701,5	1220321,1	-1071619,6	70,9	75,9
MN	Mongolia Mongolia	30794,2	403,3	30390,9	105,6	207,1
MM	Myanmar (Burma) Myanmar	540,7	15891,9	-15351,2	510,0	110,0
NP	Nepal Nepal	639,2	891,2	-252,0	3,6	58,3
PK	Pakistan Pakistan	210456,0	211002,7	-546,6	169,6	87,1
KR	Republika Korei Korea, Republic of	382942,7	5121154,9	-4738212,2	144,8	137,1
SG	Singapur Singapore	308685,2	1127831,8	-819146,6	149,0	80,9
LK	Sri Lanka Sri Lanka	108482,8	90674,7	17808,1	333,1	83,9
TJ	Tadżykistan Tajikistan	28692,4	43773,3	-15080,9	109,9	37,5
TH	Tajlandia Thailand	367480,1	1094094,0	-726613,8	102,0	90,1
TW	Tajwan Taiwan, Provice of China	245249,6	2915981,6	-2670732,0	94,7	102,0
TM	Turkmenistan Turkmenistan	66669,9	261675,5	-195005,6	250,9	66,2
UZ	Uzbekistan Uzbekistan	148045,2	550145,8	-402100,6	172,4	258,8
VN	Wietnam Viet Nam	173959,5	618561,0	-444601,5	114,1	99,7
Australia i Oceania w tym: Australia and Oceania of which:		787018,0	469188,6	317829,4	110,6	107,4
AU	Australia Australia	574575,2	313013,5	261561,7	90,4	115,1
FJ	Fidżi Republika Fiji	128,3	1,9	126,4	48,2	2,9
TF	Francuskie Terytoria Płd. French Southern Territories	1068,7	34,3	1034,4	211,3	x
NC	Nowa Kaledonia New Caledonia	1423,0	44,1	1378,9	114,8	44,6
NZ	Nowa Zelandia New Zealand	53894,7	73815,8	-19921,1	121,1	99,0
PG	Papua Nowa Gwinea Papua New Guinea	531,7	2331,0	-1799,2	x	44,3
PF	Polinezja Franc. French Polynesia	1331,2	98,9	1232,4	200,3	69,8
WS	Samoa Samoa	482,6	4,2	478,4	592,5	1,4
AS	Samoa Amerykańskie American Samoa	1,9	389,8	-387,9	0,7	575,3
TK	Tokelau Tokelau	16,7	80,3	-63,6	x	13,7
VU	Vanuatu Vanuatu	69475,7	77062,5	2413,2	x	x
WF	Wallis i Futuna Wallis and Futuna	21,5	2036,2	-2014,7	x	114,2
CK	Wyspy Cooka Cook Islands	53,7	593,7	-540,0	4,2	102,5
MH	Wyspy Marshalla Marshall Islands	83919,0	8605,3	75313,6	472,8	12,0

Uwaga. Ewentualne niedokładności, które mogą się pojawić w saldach, wynikają z przyjętych zaokrągleń.
Remark. Inexactnesses in trade balance figures may appear due to adopted roundings of numbers.

TABL.8. OBROTY HANDLU ZAGRANICZNEGO WG WAŻNIEJSZYCH KRAJÓW I WG KONTYMENTÓW
EXTERNAL TRADE TURNOVER BY MAJOR COUNTRIES AND BY CONTINENTS

WYSZCZEGÓLNIENIE SPECIFICATION	I—XII 2005				
	eksport exports	import imports	saldo balance	eksport exports	import imports
	ogółem total				
	w tys. euro in thous. euro				
Ogółem Total	71423494	81169666	−9746172	119,6	113,8
Europa w tym: Europe of which:	64768103	64886487	−118385	119,1	112,5
Unia Europejska w tym: European Union of which:	55135645	53199965	1935680	116,7	109,3
— strefa euro: w tym: — eurozone: of which:	38735995	40698792	−1962797	115,5	109,5
AT Austria	1487249	1388322	98927	126,3	108,9
BE Belgia Belgium	2122841	2134260	−11419	111,3	117,8
FI Finlandia Finland	554025	1050264	−496239	117,1	105,4
FR Francja France	4438372	4859676	−421303	123,2	101,4
GR Grecja Greece	226438	177307	49132	129,9	109,1
ES Hiszpania Spain	1773534	1746602	26932	121,3	91,8
IE Irlandia Ireland	233050	450170	−217120	132,6	120,9
LU Luksemburg Luxembourg	68439	133622	−65183	109,0	117,2
NL Niderlandy Netherlands	2970193	2773071	197122	115,8	111,5
DE Niemcy Germany	20141953	20024030	117923	112,5	115,1
PT Portugalia Portugal	344192	223349	120842	90,7	96,8
IT Włochy Italy	4375709	5738118	−1362409	120,0	102,1
— pozostałe kraje UE: w tym: — other EU countries of which:	16399650	12501174	3898476	119,7	108,6
CY Cypr Cyprus	25165	7690	17475	45,7	24,4
DK Dania Denmark	1502745	1098897	403847	112,7	101,8
EE Estonia Estonia	328042	73531	254511	156,7	112,2
LT Litwa Lithuania	988771	491372	497399	97,9	128,0
LV Łotwa Latvia	457117	210591	246526	128,1	146,8
MT Malta Malta	6785	7796	−1011	17,8	24,3
CZ Republika Czeska Czech Republic	3266346	2903448	362897	126,6	112,4
SK Słowacja Slovakia	1367826	1495240	−127414	128,3	127,2
SI Słowenia Slovenia	233833	376190	−142356	118,4	101,3

TABL.8. OBROTY HANDLU ZAGRANICZNEGO WG WAŻNIEJSZYCH KRAJÓW I WG KONTYNETÓW (CD.)
EXTERNAL TRADE TURNOVER BY MAJOR COUNTRIES AND BY CONTINENTS (CONT.)

WYSZCZEGÓLNIENIE SPECIFICATION		I—XII 2005				
		eksport exports	import imports	saldo balance	eksport exports	import imports
		ogółem total				
		w tys. euro in thous. euro		I—XII 2004=100		
SE	Szwecja Sweden	2198245	1857863	340382	105,3	96,3
HU	Węgry Hungary	2035129	1466620	568509	132,8	108,9
GB	Wielka Brytania United Kingdom	3989647	2511936	1477711	123,6	106,1
EFTA EFTA		2133562	2189349	−55787	141,3	117,2
IS	Islandia Iceland	94768	34147	60622	304,2	100,8
LI	Liechtenstein Liechtenstein	8048	13085	−5038	141,8	239,2
NO	Norwegia Norway	1494723	1264100	230624	140,5	123,1
CH	Szwajcaria Switzerland	536022	878017	−341995	130,9	109,4
Inne kraje europejskie w tym: Other European Countries of which:		7498896	9497173	−1998277	132,8	133,3
AL	Albania Albania	4885	179	4706	117,6	32,8
AD	Andora Andorra	298	177	1212	84,8	25,7
BY	Białoruś Belarus	579217	781637	−202420	126,8	138,5
BA	Bośnia i Hercegowina Bosnia and Herzegovina	95176	38324	56852	139,5	551,5
BG	Bulgaria Bulgaria	205721	133694	72027	143,3	126,1
HR	Chorwacja Croatia	223154	50069	173085	120,2	99,8
GI	Gibraltar Gibraltar	21935	2002	19933	701,6	60,6
MK	Macedonia Macedonia, the former Yug. Rep.	67612	7201	60411	126,5	173,6
MD	Mołdowa Moldova, Republic of	89236	25260	63976	119,0	134,8
RU	Rosja Russian Federation	3171103	7215985	−4044882	137,9	139,7
RO	Rumunia Romania	812262	380913	431350	137,7	115,8
SM	San Marino San Marino	11424	5099	6325	245,1	147,2
UA	Ukraina Ukraine	2084639	813703	1270936	127,1	96,9
FO	Wyspy Owcze Faroe Islands	188	4126	−3937	1,8	37,3
Afryka w tym: Africa of which:		620445	579619	40826	138,3	113,7
Północna Afryka w tym: North Africa of which:		322925	164068	158856	147,2	121,9
DZ	Algieria Algeria	95210	136	95075	139,8	6,7
EG	Egipt Egypt	102495	19638	82857	220,8	129,5

TABL.8. OBROTY HANDLU ZAGRANICZNEGO WG WAŻNIEJSZYCH KRAJÓW I WG KONTYMENTÓW (CD.)
EXTERNAL TRADE TURNOVER BY MAJOR COUNTRIES AND BY CONTINENTS (CONT.)

WYSZCZEGÓLNIENIE SPECIFICATION		I—XII 2005				
		eksport exports	import imports	saldo balance	eksport exports	import imports
		ogółem total				
		w tys. euro	in thous. euro	I—XII 2004=100		
LY	Libia <i>Libyan Arab Jamahiriya</i>	10014	3987	6026	138,2	442,2
MA	Maroko <i>Morocco</i>	90702	66244	24458	132,4	113,2
SD	Sudan <i>Sudan</i>	8876	2088	6788	168,4	54,9
TN	Tunezja <i>Tunisia</i>	15398	71480	−56082	64,9	132,4
Zachodnia Afryka w tym: <i>West Africa</i> of which:		128824	194508	−65683	106,4	89,8
BJ	Benin <i>Benin</i>	585	73	512	45,3	32,5
BF	Burkina Faso <i>Burkina Faso</i>	480	225	255	116,7	38,2
TD	Czad <i>Chad</i>	293	2236	−1943	66,0	109,1
GM	Gambia <i>Gambia</i>	347	11	336	91,8	x
GH	Ghana <i>Ghana</i>	11941	8159	3781	85,8	100,9
GN	Gwinea <i>Guinea</i>	1034	1528	−494	101,6	92,6
LR	Liberia <i>Liberia</i>	55667	79682	−24015	104,2	68,4
ML	Mali <i>Mali</i>	737	557	181	96,8	111,3
MR	Mauretania <i>Mauritania</i>	4413	47	4366	45,3	2,5
NE	Niger <i>Niger</i>	828	630	198	246,3	821,0
NG	Nigeria <i>Nigeria</i>	35551	3037	32514	124,8	123,7
SN	Senegal <i>Senegal</i>	5047	149	4898	179,1	98,7
SL	Sierra Leone <i>Sierra Leone</i>	690	4087	−3398	59,1	146,3
TG	Togo <i>Togo</i>	1605	3762	−2157	144,3	213,7
CI	Wyb. Kości Słoniowej <i>Côte d'Ivoire</i>	9598	90319	−80721	166,1	116,0
Afryka Centralna, Wschodnia i Południowa w tym: <i>Central, East and South Africa</i> of which:		168696	221043	−52347	156,1	139,5
AO	Angola <i>Angola</i>	1170	484	685	122,6	x
BW	Botswana <i>Botswana</i>	103	21	82	224,8	1,2
IO	Bryt. Teryt. Oc. Indyjskiego . . . <i>British Indian Ocean Territory</i>	38	109	−71	28,5	35,1
BI	Burundi <i>Burundi</i>	6	378	−373	31,7	54,1
DJ	Dżibuti <i>Djibouti</i>	710	172	539	9,2	55,1
ER	Erytrea <i>Eritrea</i>	937	134	802	200,9	40,5
ET	Etiopia <i>Ethiopia</i>	3084	3512	−428	85,3	166,9

TABL.8. OBROTY HANDLU ZAGRANICZNEGO WG WAŻNIEJSZYCH KRAJÓW I WG KONTYMENTÓW (CD.)
EXTERNAL TRADE TURNOVER BY MAJOR COUNTRIES AND BY CONTINENTS (CONT.)

WYSZCZEGÓLNIENIE SPECIFICATION		I—XII 2005				
		eksport exports	import imports	saldo balance	eksport exports	import imports
		ogółem total				
		w tys. euro	in thous. euro	I—XII 2004=100		
GA	Gabon Gabon	1298	1757	−459	208,0	114,1
GQ	Gwinea Równikowa Equatorial Guinea	154	4	151	119,8	219,2
CM	Kamerun Cameroon	6002	3779	2223	176,1	132,7
KE	Kenia Kenya	3526	11619	−8093	400,1	113,0
CG	Kongo Congo	2139	1016	1123	353,6	194,1
CD	Kongo (d. Zair) Congo, the Democratic Rep. of	277	994	−717	32,8	95,5
MG	Madagaskar Madagascar	686	1409	−723	70,7	218,5
MW	Malawi Malawi	843	15153	−14310	81,7	152,0
MU	Mauritius Mauritius	2808	5858	−3050	232,5	157,9
MZ	Mozambik Mozambique	5461	4765	696	x	298,1
NA	Namibia Namibia	37	4689	−4652	50,2	308,9
ZA	Rep. Połud. Afryki South Africa	135787	138831	−3045	165,1	139,7
SC	Seszele Seychelles	324	144	179	73,7	90,8
SZ	Suazi Swaziland	1	249	−248	2,7	372,5
TZ	Tanzania Tanzania, United Republic of	1187	3611	−2424	212,4	132,9
UG	Uganda Uganda	1713	14972	−13259	172,7	174,9
ZM	Zambia Zambia	80	1000	−919	48,8	138,4
ZW	Zimbabwe Zimbabwe	167	5877	−5711	125,3	87,2
Ameryka w tym: America of which:		2544285	3609734	−1065449	118,1	106,5
Ameryka Północna w tym: North America of which:		1866566	2117630	−251064	113,1	110,7
CA	Kanada Canada	391531	179817	211714	183,1	90,7
US	Stany Zjednoczone United States	1475021	1932168	−457147	102,7	112,8
Ameryka Centralna i Południowa . . . w tym: Central and South America of which:		677719	1492104	−814385	134,6	101,1
AG	Antigua i Barbuda Antigua and Barbuda	11311	8526	2785	24,9	9,3
AN	Antyle Niderlandzkie Netherlands Antilles	307	94	213	1,5	0,4
AR	Argentyna Argentina	62724	332507	−269782	229,5	133,7
BS	Bahamy Bahamas	189072	249060	−59988	553,5	138,3
BZ	Belize Belize	5476	3998	1478	550,8	159,1

TABL.8. OBROTY HANDLU ZAGRANICZNEGO WG WAŻNIEJSZYCH KRAJÓW I WG KONTYMENTÓW (CD.)
EXTERNAL TRADE TURNOVER BY MAJOR COUNTRIES AND BY CONTINENTS (CONT.)

WYSZCZEGÓLNIENIE SPECIFICATION		I—XII 2005				
		eksport exports	import imports	saldo balance	eksport exports	import imports
		ogółem total				
		w tys. euro in thous. euro			I—XII 2004=100	
BM	Bermudy Bermuda	52431	3589	48842	x	x
BO	Boliwia Bolivia	211	193	18	52,1	60,6
BR	Brazylia Brazil	107318	378215	−270896	117,2	87,2
CL	Chile Chile	25370	55805	−30435	199,2	206,2
DO	Dominikana Dominican Republic	19798	2792	17006	144,0	105,2
EC	Ekwador Ecuador	3771	76611	−72840	103,3	122,6
GD	Grenada Grenada	240	20	220	977,1	116,6
GY	Gujana Guyana	140	569	−429	129,6	105,8
GT	Gwatemala Guatemala	3629	1995	1634	196,6	103,6
HT	Haiti Haiti	783	83	699	665,3	102,7
HN	Honduras Honduras	1865	5072	−3208	79,5	62,3
JM	Jamajka Jamaica	1483	172	1311	161,4	2,9
KY	Kajmany Cayman Islands	2772	49	2723	x	63,2
CO	Kolumbia Colombia	14542	44072	−29530	91,0	166,5
CR	Kostaryka Costa Rica	4548	42961	−38412	108,9	132,1
CU	Kuba Cuba	11470	5172	6298	182,6	173,9
MX	Meksyk Mexico	65120	142800	−77680	90,6	146,6
PA	Panama Panama	22808	50068	−27260	38,8	42,3
PY	Paragwaj Paraguay	176	1199	−1023	265,5	136,5
PE	Peru Peru	8068	31592	−23524	106,1	280,0
SV	Salwador El Salvador	366	2143	−1777	75,3	155,9
VC	St. Vincent i Grenadyny Saint Vincent and the Grenadines	646	1	645	1,8	0,0
SR	Surinam Suriname	1826	16525	−14699	153,5	233,5
TT	Trynidad i Tobago Trinidad and Tobago	3677	8	3669	95,8	100,6
TC	Turks i Caicos Turks and Caicos Islands	76	1659	−1583	721,4	139,3
UY	Urugwaj Uruguay	3216	23166	−19950	130,4	77,7
VE	Wenezuela Venezuela	41499	8113	33387	129,8	46,2
VI	Wyspy Dziewicze — USA Virgin Islands, U.S.	1011	5	1006	x	18,4
VG	Wyspy Dziewicze — W.B Virgin Islands, British	9026	2503	6524	432,6	x
Azja w tym: Asia of which:		3198473	11866006	−8667534	129,8	122,9
Bliski i Środkowy Wschód w tym: Near and Middle East of which:		1530442	1403631	126811	136,6	121,4

TABL.8. OBROTY HANDLU ZAGRANICZNEGO WG WAŻNIEJSZYCH KRAJÓW I WG KONTYNETÓW (CD.)
EXTERNAL TRADE TURNOVER BY MAJOR COUNTRIES AND BY CONTINENTS (CONT.)

WYSZCZEGÓLNIENIE SPECIFICATION		I—XII 2005				
		eksport exports	import imports	saldo balance	eksport exports	import imports
		ogółem total				
		w tys. euro	in thous. euro	I—XII 2004=100		
SA	Arabia Saudyjska Saudi Arabia	77880	109231	−31351	80,4	222,1
BH	Bahrajn Bahrain	2452	5508	−3056	39,4	x
IQ	Irak Iraq	75444	1	75443	451,9	8,2
IR	Iran Iran Islamic Republic of	98444	14340	84104	188,4	95,8
IL	Izrael Israel	95773	147696	−51923	129,4	119,3
YE	Jemen Yemen	10697	830	9867	108,2	296,8
JO	Jordania Jordan	28434	11689	16745	232,0	71,0
QA	Katar Qatar	8476	253	8223	373,2	x
KW	Kuwejt Kuwait	16297	356	15941	168,7	x
LB	Liban Lebanon	10462	10418	44	96,5	191,5
OM	Oman Oman	14220	1811	12409	415,1	132,1
SY	Syria Syrian Arab Republic	17499	7309	10190	89,3	162,9
TR	Turcja Turkey	960046	1050282	−90236	131,4	116,9
AE	Zjedn. Emiraty Arabskie United Arab Emirates	114255	43906	70349	150,9	106,6
Inne kraje azjatyckie w tym: Other Asian Countries of which:		1668031	10462376	−8794345	124,1	123,0
AF	Afganistan Afghanistan	4195	1827	2368	205,2	976,1
AM	Armenia Armenia	5970	8198	−2228	110,8	x
AZ	Azerbejdżan Azerbaijan	41988	8917	33072	114,8	155,4
BD	Bangladesz Bangladesh	5307	38333	−33026	508,5	128,6
CN	Chiny China	472663	4412030	−3939366	105,3	134,2
PH	Filipiny Philippines	6839	65489	−58651	40,8	75,5
GE	Gruzja Georgia	10286	2999	7287	121,6	133,9
HK	Hongkong Hong Kong	47027	57530	−10502	147,6	135,0
IN	India India	160319	293344	−133025	235,4	116,7
ID	Indonezja Indonesia	32334	255182	−222848	68,4	94,0
JP	Japonia Japan	143841	1589134	−1445293	103,9	114,7
KH	Kambodża Cambodia	7428	5344	2084	91,3	152,2
KZ	Kazachstan Kazakhstan	170068	402427	−232360	136,0	111,3
KG	Kirgistan Kyrgyzstan	7773	1947	5826	92,7	111,6
KP	Koreańska Rep. Ludowo-Dem. Korea, Democratic People's Rep.	3299	23202	−19903	237,7	408,9
LA	Laos Lao People's Democratic	130	6404	−6274	19,3	103,0

TABL.8. OBROTY HANDLU ZAGRANICZNEGO WG WAŻNIEJSZYCH KRAJÓW I WG KONTYMENTÓW (DOK.)
EXTERNAL TRADE TURNOVER BY MAJOR COUNTRIES AND BY CONTINENTS (CONT.)

WYSZCZEGÓLNIENIE SPECIFICATION		I—XII 2005				
		eksport exports	import imports	saldo balance	eksport exports	import imports
		ogółem total				
		w tys. euro	in thous. euro	I—XII 2004=100		
MO	Makau Macao	47	3448	−3401	19,7	55,4
MY	Malezja Malaysia	36702	302206	−265504	80,0	85,4
MN	Mongolia Mongolia	7617	101	7516	119,3	237,4
MM	Myanmar (Burma) Myanmar	136	3973	−3837	604,1	122,5
NP	Nepal Nepal	155	222	−66	4,2	66,2
PK	Pakistan Pakistan	51890	52043	−153	187,5	98,5
KR	Republika Korei Korea, Republic of	94609	1268716	−1174106	162,1	153,9
SG	Singapur Singapore	76345	278845	−202501	168,5	91,3
LK	Sri Lanka Sri Lanka	26839	22477	4363	365,4	94,7
TJ	Tadżykistan Tajikistan	7102	10774	−3673	123,0	42,3
TH	Tajlandia Thailand	90396	270810	−180415	113,6	101,7
TW	Tajwan Taiwan, Provice of China	60645	723761	−663116	107,2	114,7
TM	Turkmenistan Turkmenistan	16512	63096	−46584	279,0	75,7
UZ	Uzbekistan Uzbekistan	36433	136466	−100033	190,9	287,3
VN	Wietnam Viet Nam	43098	153091	−109994	126,6	112,8
Australia i Oceania w tym: Australia and Oceania of which:		192617	115323	77294	121,8	121,3
AU	Australia Australia	141031	77356	63675	99,8	129,1
FJ	Fidzi Republika Fiji	32	0	32	52,7	3,2
TF	Francuskie Terytoria Płd. French Southern Territories	265	8	256	233,6	x
NC	Nowa Kaledonia New Caledonia	353	11	342	128,6	51,0
NZ	Nowa Zelandia New Zealand	13243	18153	−4910	134,5	111,0
PG	Papua Nowa Gwinea Papua New Guinea	134	575	−441	x	50,8
PF	Polinezja Franc. French Polynesia	330	25	305	226,6	82,4
WS	Samoa Samoa	124	1	122	705,5	1,7
AS	Samoa Amerykańskie American Samoa	0	95	−94	0,8	627,4
TK	Tokelau Tokelau	4	20	−16	x	15,5
VU	Vanuatu Vanuatu	16521	16076	445	x	x
WF	Wallis i Futuna Wallis and Futuna	5	506	−501	x	124,7
CK	Wyspy Cooka Cook Islands	13	149	−136	4,5	115,8
MH	Wyspy Marshalla Marshall Islands	20539	2082	18457	544,1	14,1

Uwaga. Ewentualne niedokładności, które mogą się pojawić w saldach, wynikają z przyjętych zaokrągleń.
Remark. Inexactnesses in trade balance figures may appear due to adopted roundings of numbers.

TABL.9. OBROTY HANDLU ZAGRANICZNEGO WG WAŻNIEJSZYCH KRAJÓW I WG KONTYNENTÓW
EXTERNAL TRADE TURNOVER BY MAJOR COUNTRIES AND BY CONTINENTS

WYSZCZEGÓLNIENIE SPECIFICATION	I—XII 2005				
	eksport exports	import imports	saldo balance	eksport exports	import imports
	ogółem total				
	w tys. dol. in thous. USD			I—XII 2004=100	
Ogółem Total	89378069	101538809	−12160740	121,1	115,2
Europa w tym: Europe of which:	81056127	81192893	−136766	120,6	114,0
Unia Europejska w tym: European Union of which:	69013943	66595463	2418479	118,2	110,8
— strefa euro: w tym: — eurozone: of which:	48521808	50948266	−2426458	117,1	111,0
AT Austria	1863287	1738395	124892	128,0	110,4
BE Belgia Belgium	2665180	2670427	−5247	113,0	119,3
FI Finlandia Finland	693160	1312976	−619815	118,6	106,5
FR Francja France	5558477	6094739	−536262	124,8	102,9
GR Grecja Greece	282336	221029	61307	131,3	110,3
ES Hiszpania Spain	2221357	2193720	27637	123,1	93,3
IE Irlandia Ireland	291690	561002	−269312	134,1	121,6
LU Luksemburg Luxembourg	85911	166599	−80688	110,8	118,4
NL Niderlandy Netherlands	3721394	3473976	247418	117,5	113,1
DE Niemcy Germany	25224687	25053447	171240	114,0	116,6
PT Portugalia Portugal	431565	280806	150759	92,2	98,6
IT Włochy Italy	5482765	7181150	−1698386	121,6	103,6
— pozostałe kraje UE: w tym: — other EU countries of which:	20492135	15647197	4844938	121,1	110,1
CY Cypr Cyprus	31377	9567	21810	46,4	24,8
DK Dania Denmark	1878927	1372086	506841	113,9	102,9
EE Estonia Estonia	409128	91928	317201	158,0	113,7
LT Litwa Lithuania	1232351	611329	621022	98,6	128,6
LV Łotwa Latvia	570095	266623	303472	129,2	149,7
MT Malta Malta	8501	9779	−1278	17,9	24,5
CZ Republika Czeska Czech Republic	4076858	3633298	443560	127,9	114,0
SK Słowacja Slovakia	1709089	1872218	−163129	129,7	128,8
SI Słowenia Slovenia	292218	471730	−179512	119,8	102,7

TABL.9. OBROTY HANDLU ZAGRANICZNEGO WG WAŻNIEJSZYCH KRAJÓW I WG KONTYMENTÓW (CD.)
EXTERNAL TRADE TURNOVER BY MAJOR COUNTRIES AND BY CONTINENTS (CONT.)

WYSZCZEGÓLNIENIE SPECIFICATION		I—XII 2005				
		eksport exports	import imports	saldo balance	eksport exports	import imports
		ogółem total				
		w tys. dol.	in thous. USD	I—XII 2004=100		
SE Szwecja Sweden	2749766	2327216	422550	106,7	97,7	
HU Węgry Hungary	2538222	1838007	700215	134,0	110,5	
GB Wielka Brytania United Kingdom	4995603	3143418	1852185	125,3	107,6	
EFTA EFTA	2687583	2754883	−67301	143,6	119,2	
IS Islandia Iceland	118305	43001	75304	305,6	101,7	
LI Liechtenstein Liechtenstein	10054	16328	−6274	143,1	240,4	
NO Norwegia Norway	1888923	1597745	291178	143,2	126,0	
CH Szwajcaria Switzerland	670301	1097809	−427508	132,4	110,5	
Inne kraje europejskie w tym: Other European Countries of which:	9354601	11842546	−2487944	134,0	134,3	
AL Albania Albania	6174	224	5950	120,0	33,2	
AD Andora Andorra	374	220	154	286,5	26,1	
BY Białoruś Belarus	722074	979513	−257439	127,8	140,2	
BA Bośnia i Hercegowina Bosnia and Herzegovina	120084	47624	72460	142,4	557,3	
BG Bułgaria Bulgaria	256728	167303	89425	144,5	127,5	
HR Chorwacja Croatia	279643	62406	217237	122,0	100,9	
GI Gibraltar Gibraltar	26854	2608	24246	692,4	64,3	
MK Macedonia Macedonia, the former Yug. Rep.	84977	8967	76011	127,4	176,0	
MD Mołdowa Moldova, Republic of	111090	31745	79345	120,1	137,5	
RU Rosja Russian Federation	3960510	8985501	−5024990	139,3	140,6	
RO Rumunia Romania	1018920	475554	543366	139,4	117,2	
SM San Marino San Marino	14327	6466	7862	249,8	152,3	
UA Ukraina Ukraine	2588213	1020986	1567227	127,9	98,3	
FO Wyspy Owcze Faroe Islands	232	5012	−4780	1,8	36,9	
Afryka w tym: Africa of which:	771176	724351	46825	139,1	115,0	
Północna Afryka w tym: North Africa of which:	400344	205840	194505	148,0	123,3	
DZ Algieria Algeria	119576	170	119406	141,6	6,7	
EG Egipt Egypt	125894	24549	101345	220,0	130,8	

TABL.9. OBROTY HANDLU ZAGRANICZNEGO WG WAŻNIEJSZYCH KRAJÓW I WG KONTYNETÓW (CD.)
EXTERNAL TRADE TURNOVER BY MAJOR COUNTRIES AND BY CONTINENTS (CONT.)

WYSZCZEGÓLNIENIE SPECIFICATION		I—XII 2005				
		eksport exports	import imports	saldo balance	eksport exports	import imports
		ogółem total				
		w tys. dol. in thous. USD			I—XII 2004=100	
LY	Libia Libyan Arab Jamahiriya	12441	5031	7410	139,4	452,2
MA	Maroko Morocco	111994	83301	28693	133,1	114,5
SD	Sudan Sudan	10800	2578	8222	165,5	55,1
TN	Tunezja Tunisia	19352	89580	−70228	66,5	134,0
Zachodnia Afryka w tym: West Africa of which:		160472	242621	−82149	107,0	90,7
BJ	Benin Benin	729	95	634	45,7	34,2
BF	Burkina Faso Burkina Faso	601	274	327	118,5	39,0
TD	Czad Chad	366	2792	−2425	66,5	110,9
GM	Gambia Gambia	439	14	425	93,9	x
GH	Ghana Ghana	14792	10202	4590	86,4	101,8
GN	Gwinea Guinea	1337	1893	−557	105,1	92,1
LR	Liberia Liberia	69314	99164	−29850	104,2	69,2
ML	Mali Mali	939	702	236	98,9	115,0
MR	Mauretania Mauritania	5589	57	5532	46,2	2,4
NE	Niger Niger	1064	757	307	252,2	798,8
NG	Nigeria Nigeria	44339	3804	40535	126,3	125,9
SN	Senegal Senegal	6221	188	6033	178,7	99,9
SL	Sierra Leone Sierra Leone	861	5092	−4231	60,2	147,8
TG	Togo Togo	2019	4655	−2636	145,0	209,7
CI	Wyb. Kości Słoniowej Côte d'Ivoire	11853	112927	−101074	166,4	116,9
Afryka Centralna, Wschodnia i Południowa w tym: Central, East and South Africa of which:		210360	275891	−65531	157,1	141,0
AO	Angola Angola	1417	607	811	120,1	x
BW	Botswana Botswana	129	26	103	226,1	1,1
IO	Bryt. Teryt. Oc. Indyjskiego British Indian Ocean Territory	46	142	−96	27,8	37,2
BI	Burundi Burundi	7	475	−468	31,1	54,8
DJ	Dżibuti Djibouti	871	210	662	9,2	54,4
ER	Erytrea Eritrea	1179	174	1005	207,5	41,5
ET	Etiopia Ethiopia	3882	4336	−454	86,9	167,1
GA	Gabon Gabon	1551	2209	−658	201,0	115,5
GQ	Gwinea Równikowa Equatorial Guinea	188	5	183	118,2	212,5

TABL.9. OBROTY HANDLU ZAGRANICZNEGO WG WAŻNIEJSZYCH KRAJÓW I WG KONTYMENTÓW (CD.)
EXTERNAL TRADE TURNOVER BY MAJOR COUNTRIES AND BY CONTINENTS (CONT.)

WYSZCZEGÓLNIENIE SPECIFICATION		I—XII 2005				
		eksport exports	import imports	saldo balance	eksport exports	import imports
		ogółem total				
		w tys. dol.	in thous. USD	I—XII 2004=100		
CM	Kamerun Cameroon	7402	4693	2710	174,5	134,0
KE	Kenia Kenya	4428	14638	−10210	403,5	115,3
CG	Kongo Congo	2667	1260	1407	358,0	194,3
CD	Kongo (d. Zair) Congo, the Democratic Rep. of	342	1234	−892	32,5	95,7
MG	Madagaskar Madagascar	883	1765	−882	72,1	221,3
MW	Malawi Malawi	1070	18702	−17633	83,9	151,8
MU	Mauritius Mauritius	3494	7247	−3753	234,3	157,1
MZ	Mozambik Mozambique	7022	5884	1138	x	301,0
NA	Namibia Namibia	46	5923	−5876	50,5	313,4
ZA	Rep. Połud. Afryki South Africa	169218	173554	−4336	165,9	141,5
SC	Seszele Seychelles	401	180	222	74,2	91,3
SZ	Suazi Swaziland	1	305	−305	2,7	372,8
TZ	Tanzania Tanzania, United Republic of	1449	4489	−3040	205,4	134,6
UG	Uganda Uganda	2154	18611	−16458	176,1	176,4
ZM	Zambia Zambia	99	1238	−1139	48,0	137,2
ZW	Zimbabwe Zimbabwe	208	7343	−7134	121,4	88,8
Ameryka w tym: America of which:		3185098	4522701	−1337603	119,6	108,1
Ameryka Północna w tym: North America of which:		2337504	2646734	−309230	114,6	111,8
CA	Kanada Canada	489030	224033	264998	185,2	91,2
US	Stany Zjednoczone United States	1848456	2415756	−567301	104,1	114,0
Ameryka Centralna i Południowa w tym: Central and South America of which:		847594	1875967	−1028373	136,1	103,3
AG	Antigua i Barbuda Antigua and Barbuda	14940	10857	4083	26,2	9,7
AN	Antyle Niderlandzkie Netherlands Antilles	387	122	265	1,6	0,5
AR	Argentyna Argentina	76856	415155	−338300	228,6	135,1
BS	Bahamy Bahamas	238584	316709	−78125	564,1	143,7
BZ	Belize Belize	6699	5047	1652	546,5	162,9
BM	Bermudy Bermuda	65996	4528	61468	x	x
BO	Boliwia Bolivia	266	247	19	53,2	63,1

TABL.9. OBROTY HANDLU ZAGRANICZNEGO WG WAŻNIEJSZYCH KRAJÓW I WG KONTYMENTÓW (CD.)
EXTERNAL TRADE TURNOVER BY MAJOR COUNTRIES AND BY CONTINENTS (CONT.)

WYSZCZEGÓLNIENIE SPECIFICATION		I—XII 2005				
		eksport exports	import imports	saldo balance	eksport exports	import imports
		ogółem total				
		w tys. dol.	in thous. USD	I—XII 2004=100		
BR	Brazylia Brazil	133551	476107	−342556	118,6	89,4
CL	Chile Chile	31421	71034	−39613	199,2	214,1
DO	Dominikana Dominican Republic	24143	3460	20682	142,1	104,9
EC	Ekwador Ecuador	4722	96844	−92122	104,9	124,6
GD	Grenada Grenada	293	25	268	971,8	124,7
GY	Gujana Guyana	173	725	−552	131,3	108,9
GT	Gwatemala Guatemala	4558	2466	2092	198,6	103,3
HT	Haiti Haiti	954	104	850	659,2	102,8
HN	Honduras Honduras	2338	6352	−4014	80,3	63,6
JM	Jamajka Jamaica	1876	213	1663	167,6	2,9
KY	Kajmany Cayman Islands	3377	62	3316	x	64,6
CO	Kolumbia Colombia	18165	55304	−37140	92,3	168,8
CR	Kostaryka Costa Rica	5666	53863	−48197	108,9	134,2
CU	Kuba Cuba	14130	6465	7665	184,1	174,6
MX	Meksyk Mexico	81222	178134	−96912	91,0	148,2
PA	Panama Panama	27894	61683	−33790	37,9	42,3
PY	Paragwaj Paraguay	230	1507	−1277	278,4	138,8
PE	Peru Peru	10100	39950	−29851	106,9	286,5
SV	Salwador El Salvador	444	2660	−2216	74,9	156,0
VC	St. Vincent i Grenadyny Saint Vincent and the Grenadines	830	2	828	1,9	0,0
SR	Surinam Suriname	2225	20688	−18463	150,5	234,4
TT	Trynidad i Tobago Trinidad and Tobago	4637	10	4627	97,6	99,2
TC	Turks i Caicos Turks and Caicos Islands	92	2099	−2007	713,7	144,3
UY	Urugwaj Uruguay	4025	28985	−24960	132,5	78,8
VE	Wenezuela Venezuela	53156	10422	42734	135,3	48,5
VI	Wyspy Dziewicze— USA Virgin Islands, U.S.	1234	5	1229	x	17,2
VG	Wyspy Dziewicze — W.B Virgin Islands, British	11257	3158	8099	434,4	x
Azja w tym: Asia of which:		3995143	14816047	−10820904	131,1	124,0
Bliski i Środkowy Wschód w tym: Near and Middle East of which:		1911384	1757153	154231	138,2	122,9

TABL.9. OBROTY HANDLU ZAGRANICZNEGO WG WAŻNIEJSZYCH KRAJÓW I WG KONTYMENTÓW (CD.)
EXTERNAL TRADE TURNOVER BY MAJOR COUNTRIES AND BY CONTINENTS (CONT.)

WYSZCZEGÓLNIENIE SPECIFICATION	I—XII 2005				
	eksport exports	import imports	saldo balance	eksport exports	import imports
	ogółem total				
	w tys. dol.	in thous. USD	I—XII 2004=100		
SA Arabia Saudyjska Saudi Arabia	97905	135750	−37845	81,8	222,6
BH Bahrajn Bahrain	3092	6850	−3758	40,7	x
IQ Irak Iraq	93749	1	93748	453,5	8,3
IR Iran Iran Islamic Republic of	124402	17731	106671	191,5	95,6
IL Izrael Israel	119896	186321	−66425	131,1	121,6
YE Jemen Yemen	13374	1070	12304	109,8	309,3
JO Jordania Jordan	35366	14901	20465	232,0	73,5
QA Katar Qatar	10534	329	10205	376,8	x
KW Kuwejt Kuwait	20500	441	20060	170,6	x
LB Liban Lebanon	13028	12982	46	97,4	193,8
OM Oman Oman	17284	2254	15030	406,8	134,3
SY Syria Syrian Arab Republic	22148	9146	13002	91,5	162,7
TR Turcja Turkey	1197210	1314437	−117226	132,8	118,3
AE Zjedn. Emiraty Arabskie United Arab Emirates	142813	54939	87874	152,6	108,0
Inne kraje azjatyckie w tym: Other Asian Countries of which:	2083759	13058894	−10975135	125,2	124,2
AF Afganistan Afghanistan	5244	2375	2868	202,9	x
AM Armenia Armenia	7464	10177	−2713	111,7	x
AZ Azerbejdżan Azerbaijan	52533	11062	41471	115,9	156,3
BD Bangladesz Bangladesh	6455	47735	−41280	503,2	129,9
CN Chiny China	590613	5496607	−4905994	106,3	135,2
PH Filipiny Philippines	8654	82195	−73541	41,9	76,5
GE Gruzja Georgia	12827	3853	8974	122,3	138,9
HK Hongkong Hong Kong	58874	71862	−12988	148,7	136,0
IN India India	200819	367431	−166612	238,2	118,4
ID Indonezja Indonesia	40620	318669	−278049	68,5	94,9
JP Japonia Japan	180092	1992199	−1812107	105,4	116,4
KH Kambodża Cambodia	9343	6670	2673	92,8	154,1
KZ Kazachstan Kazakhstan	211946	500204	−288259	137,1	112,1
KG Kirgistan Kyrgyzstan	9650	2454	7196	92,6	113,1
KP Koreańska Rep. Ludowo-Dem. Korea, Democratic People's Rep.	4052	30333	−26281	241,7	432,0
LA Laos Lao People's Democratic	160	8074	−7915	18,7	105,5

TABL.9. OBROTY HANDLU ZAGRANICZNEGO WG WAŻNIEJSZYCH KRAJÓW I WG KONTYNETÓW (DOK.)
EXTERNAL TRADE TURNOVER BY MAJOR COUNTRIES AND BY CONTINENTS (CONT.)

WYSZCZEGÓLNIENIE SPECIFICATION		I—XII 2005				
		eksport exports	import imports	saldo balance	eksport exports	import imports
		ogółem total				
		w tys. dol. in thous. USD			I—XII 2004=100	
MO	Makau Macao	57	4333	−4276	19,1	56,4
MY	Malezja Malaysia	45975	377735	−331760	81,3	86,2
MN	Mongolia Mongolia	9481	129	9352	120,7	244,1
MM	Myanmar (Burma) Myanmar	162	4948	−4786	604,3	122,8
NP	Nepal Nepal	205	277	−72	4,6	66,8
PK	Pakistan Pakistan	63745	65602	−1857	186,6	100,5
KR	Republika Korei Korea, Republic of	118204	1582997	−1464793	163,3	155,1
SG	Singapur Singapore	95030	348665	−253635	169,5	92,4
LK	Sri Lanka Sri Lanka	33543	28104	5439	364,5	95,8
TJ	Tadżykistan Tajikistan	8785	13687	−4902	123,2	43,5
TH	Tajlandia Thailand	113859	337345	−223485	116,5	102,4
TW	Tajwan Taiwan, Provice of China	75979	901087	−825108	108,5	115,2
TM	Turkmenistan Turkmenistan	20422	78953	−58531	278,8	75,4
UZ	Uzbekistan Uzbekistan	45473	171783	−126310	192,6	294,0
VN	Wietnam Viet Nam	53446	191301	−137854	126,0	114,1
Australia i Oceania w tym: Australia and Oceania of which:		245652	145233	100419	125,9	123,7
AU	Australia Australia	179547	96926	82622	103,0	131,0
FJ	Fidżi Republika Fiji	40	1	39	52,7	3,4
TF	Francuskie Terytoria Płd. French Southern Territories	331	11	321	237,2	x
NC	Nowa Kaledonia New Caledonia	445	14	431	130,6	53,9
NZ	Nowa Zelandia New Zealand	16770	22776	−6006	138,3	112,7
PG	Papua Nowa Gwinea Papua New Guinea	172	715	−543	x	51,1
PF	Polinezja Franc. French Polynesia	408	30	378	225,8	78,3
WS	Samoa Samoa	151	1	150	696,6	1,7
AS	Samoa Amerykańskie American Samoa	1	123	−122	0,8	660,0
TK	Tokelau Tokelau	5	25	−19	x	16,0
VU	Vanuatu Vanuatu	20849	20950	−100	x	x
WF	Wallis i Futuna Wallis and Futuna	7	632	−624	x	124,6
CK	Wyspy Cooka Cook Islands	17	181	−164	4,7	115,0
MH	Wyspy Marshalla Marshall Islands	26879	2513	24366	579,6	13,9

Uwaga. Ewentualne niedokładności, które mogą się pojawić w saldach, wynikają z przyjętych zaokrągleń.
Remark. Inexactnesses in trade balance figures may appear due to adopted roundings of numbers.

TABL.10. STRUKTURA EKSPORTU WG KRAJÓW PRZEZNACZENIA
STRUCTURE OF EXPORTS BY COUNTRIES OF DESTINATION

WYSZCZEGÓLNIENIE SPECIFICATION	I—XII 2005			
	w tys. zł in thous. zł	w tys. euro in thous. euro	w tys. USD in thous. USD	struktura structure
O g ó ł e m Total	288780817,0	71423494	89378069	100,0
Niemcy <i>Germany</i>	81449439,5	20141953	25224687	28,2
Francja <i>France</i>	17939905,0	4438372	5558477	6,2
Włochy <i>Italy</i>	17677147,8	4375709	5482765	6,1
Wielka Brytania <i>United Kingdom</i>	16127557,6	3989647	4995603	5,6
Republika Czeska <i>Czech Republic</i>	13195913,0	3266346	4076858	4,6
Rosja <i>Russian Federation</i>	12821030,9	3171103	3960510	4,4
Niderlandy <i>Netherlands</i>	12009044,7	2970193	3721394	4,2
Szwecja <i>Sweden</i>	8888996,6	2198245	2749766	3,1
Belgia <i>Belgium</i>	8591714,3	2122841	2665180	3,0
Ukraina <i>Ukraine</i>	8410337,4	2084639	2588213	2,9
Węgry <i>Hungary</i>	8218615,9	2035129	2538222	2,8
Hiszpania <i>Spain</i>	7167408,0	1773534	2221357	2,5
Dania <i>Denmark</i>	6071256,9	1502745	1878927	2,1
Norwegia <i>Norway</i>	6059624,2	1494723	1888923	2,1
Austria <i>Austria</i>	6014598,5	1487249	1863287	2,1
Stany Zjednoczone <i>United States</i>	5974127,0	1475021	1848456	2,1
Słowacja <i>Slovakia</i>	5527209,7	1367826	1709089	1,9
Litwa <i>Lithuania</i>	3995704,3	988771	1232351	1,4
Turcja <i>Turkey</i>	3878259,5	960046	1197210	1,3
Rumunia <i>Romania</i>	3287806,2	812262	1018920	1,1
Białoruś <i>Belarus</i>	2343398,5	579217	722074	0,8
Finlandia <i>Finland</i>	2243608,3	554025	693160	0,8
Szwajcaria <i>Switzerland</i>	2166916,2	536022	670301	0,8
Chiny <i>China</i>	1914192,6	472663	590613	0,7
Łotwa <i>Latvia</i>	1847613,9	457117	570095	0,6
Kanada <i>Canada</i>	1585613,7	391531	489030	0,5
Portugalia <i>Portugal</i>	1392466,5	344192	431565	0,5
Estonia <i>Estonia</i>	1325063,4	328042	409128	0,5
Słowenia <i>Slovenia</i>	945454,4	233833	292218	0,3
Irlandia <i>Ireland</i>	940436,6	233050	291690	0,3
Grecja <i>Greece</i>	915047,2	226438	282336	0,3

TABL.11. STRUKTURA IMPORTU WG KRAJÓW POCHODZENIA
STRUCTURE OF IMPORTS BY COUNTRIES OF ORIGIN

WYSZCZEGÓLNIENIE SPECIFICATION	I—XII 2005			
	w tys. zł in thous. zł	w tys. euro in thous. euro	w tys. USD in thous. USD	struktura structure
O g ó ł e m Total	328192044,1	81169666	101538809	100,0
Niemcy <i>Germany</i>	80994309,3	20024030	25053447	24,7
Rosja <i>Russian Federation</i>	29124729,2	7215985	8985501	8,9
Włochy <i>Italy</i>	23194976,6	5738118	7181150	7,1
Francja <i>France</i>	19657825,6	4859676	6094739	6,0
Chiny <i>China</i>	17807277,8	4412030	5496607	5,4
Republika Czeska <i>Czech Republic</i>	11742532,1	2903448	3633298	3,6
Niderlandy <i>Netherlands</i>	11218105,4	2773071	3473976	3,4
Wielka Brytania <i>United Kingdom</i>	10158788,1	2511936	3143418	3,1
Belgia <i>Belgium</i>	8630137,5	2134260	2670427	2,6
Stany Zjednoczone <i>United States</i>	7819535,4	1932168	2415756	2,4
Szwecja <i>Sweden</i>	7516493,5	1857863	2327216	2,3
Hiszpania <i>Spain</i>	7068090,1	1746602	2193720	2,2
Japonia <i>Japan</i>	6444829,3	1589134	1992199	2,0
Słowacja <i>Slovakia</i>	6050689,6	1495240	1872218	1,8
Węgry <i>Hungary</i>	5933514,5	1466620	1838007	1,8
Austria <i>Austria</i>	5617697,7	1388322	1738395	1,7
Norwegia <i>Norway</i>	5122458,4	1264100	1597745	1,6
Republika Korei <i>Korea, Republic of</i>	5121154,9	1268716	1582997	1,6
Dania <i>Denmark</i>	4443019,9	1098897	1372086	1,4
Turcja <i>Turkey</i>	4244588,7	1050282	1314437	1,3
Finlandia <i>Finland</i>	4240085,3	1050264	1312976	1,3
Szwajcaria <i>Switzerland</i>	3549700,4	878017	1097809	1,1
Ukraina <i>Ukraine</i>	3288596,2	813703	1020986	1,0
Białoruś <i>Belarus</i>	3165066,9	781637	979513	1,0
Tajwan <i>Taiwan, Province of China</i>	2915981,6	723761	901087	0,9
Litwa <i>Lithuania</i>	1984178,8	491372	611329	0,6
Irlandia <i>Ireland</i>	1815955,2	450170	561002	0,6
Kazachstan <i>Kazakhstan</i>	1619964,2	402427	500204	0,5
Rumunia <i>Romania</i>	1537842,0	380913	475554	0,5
Brazylia <i>Brazil</i>	1531201,4	378215	476107	0,5
Słowenia <i>Slovenia</i>	1521178,2	376190	471730	0,5

TABL.12. STRUKTURA IMPORTU WG KRAJÓW WYSYŁKI
STRUCTURE OF IMPORTS BY COUNTRIES OF DISPATCH

WYSZCZEGÓLNIENIE SPECIFICATION	I—XII 2005			
	w tys. zł in thous. zł	w tys. euro in thous. euro	w tys. USD in thous. USD	struktura structure
O g ó ł e m Total	328192044,1	81169666	101538809	100,0
Niemcy <i>Germany</i>	97229402,3	24046032	30073200	29,6
Rosja <i>Russian Federation</i>	28374952,1	7030398	8753436	8,6
Włochy <i>Italy</i>	21596488,8	5344057	6685273	6,6
Niderlandy <i>Netherlands</i>	19381839,0	4795640	5999447	5,9
Francja <i>France</i>	18714931,5	4626884	5803090	5,7
Republika Czeska <i>Czech Republic</i>	12497936,8	3089634	3867349	3,8
Belgia <i>Belgium</i>	11643762,8	2877955	3601984	3,5
Wielka Brytania <i>United Kingdom</i>	10216187,9	2525930	3159980	3,1
Chiny <i>China</i>	9013398,3	2230403	2781852	2,7
Szwecja <i>Sweden</i>	8394690,7	2077535	2601448	2,6
Austria <i>Austria</i>	8278290,8	2047073	2560918	2,5
Hiszpania <i>Spain</i>	6484559,2	1601922	2012391	2,0
Węgry <i>Hungary</i>	6066628,5	1499000	1880107	1,8
Słowacja <i>Slovakia</i>	5984367,5	1479248	1851151	1,8
Dania <i>Denmark</i>	5281406,6	1306139	1632112	1,6
Norwegia <i>Norway</i>	4657173,1	1147345	1454797	1,4
Ukraina <i>Ukraine</i>	4645135,6	1149716	1439074	1,4
Finlandia <i>Finland</i>	4273902,2	1058618	1322540	1,3
Stany Zjednoczone <i>United States</i>	4242996,0	1048154	1310317	1,3
Turcja <i>Turkey</i>	3407148,9	843036	1054758	1,0
Republika Korei <i>Korea, Republic of</i>	3396622,2	839750	1050232	1,0
Szwajcaria <i>Switzerland</i>	2934334,4	725965	907537	0,9
Japonia <i>Japan</i>	2870322,2	707006	883444	0,9
Białoruś <i>Belarus</i>	2857200,0	706103	883719	0,9
Litwa <i>Lithuania</i>	2281077,3	564635	702721	0,7
Słowenia <i>Slovenia</i>	1947614,1	480816	604717	0,6
Tajwan <i>Taiwan, Province of China</i>	1588769,7	393409	491576	0,5
Łotwa <i>Latvia</i>	1450300,6	357296	450690	0,4
Rumunia <i>Romania</i>	1324529,7	328163	409439	0,4
Hongkong <i>Hong Kong</i>	1240138,0	307005	382668	0,4
Argentyna <i>Argentina</i>	1012676,6	250866	313676	0,3

TABL.13. EKSPORT WAŻNIEJSZYCH TOWARÓW W OKRESIE I—XII 2005 R.
EXPORTS OF MAJOR COMMODITIES

Uwaga: Obroty towarowe oparte są wyłącznie na danych z dokumentu SAD i deklaracji INTRASTAT, dane rzeczywiste, bez doszacowań obrotów tych podmiotów, które zostały zwolnione z obowiązku sprawozdawczego.

Remark: Trade turnover is based only on data from SAD document and INTRASTAT declaration, real data, without estimation of values of trade turnover realized by those parties which are released from reporting obligation.

WYSZCZEGÓLNIENIE SPECIFICATION	Ogółem Grand total	W tym kraje Of which countries		
		rozwinęte developed		Europy Środkowo-Wschodniej Central and Eastern Europe
		razem total	w tym Unia Europejska in this European Union	
Zwierzęta żywe; produkty pochodzenia zwierzęcego Live animals; animal products				
Konie, osły, muły, osłomuły, żywe Live horses, donkeys, mules				
w sztukach in pieces	36279	36192	36122	84
I—XII 2004=100	84,2	84,3	84,2	120,0
w tys. zł in thous. zł	139693,7	138685,6	134860,9	921,9
I—XII 2004=100	87,2	88,4	87,8	157,7
średnia cena w zł aver. price in zł . . .	3851	3832	3733	10976
w tys. euro in thous. euro	34496	34249	33295	226
I—XII 2004=100	98,5	100,0	99,3	177,0
średnia cena w euro aver. price in euro .	951	946	922	2685
w tys. dol. in thous. USD	43308	43008	41839	273
I—XII 2004=100	100,1	101,5	100,9	176,0
średnia cena w dol. aver. price in USD .	1194	1188	1158	3253
Bydło żywe Live bovine animals				
w sztukach in pieces	728499	634524	634524	40374
I—XII 2004=100	79,9	80,3	80,3	175,4
w tys. zł in thous. zł	785874,4	677175,1	677175,1	46558,6
I—XII 2004=100	117,1	122,2	122,2	205,4
średnia cena w zł aver. price in zł . . .	1079	1067	1067	1153
w tys. euro in thous. euro	193630	166863	166863	11470
I—XII 2004=100	131,7	137,6	137,6	226,7
średnia cena w euro aver. price in euro .	266	263	263	284
w tys. dol. in thous. USD	243453	209793	209793	14401
I—XII 2004=100	134,4	140,5	140,5	229,6
średnia cena w dol. aver. price in USD .	334	331	331	357
Mięso (bez drobiu) świeże, schłodzone i zamrożone Meat (excl. poultry) fresh, chilled or frozen				
w tonach in tons	293966	203668	202479	71734
I—XII 2004=100	128,3	182,5	182,2	71,4
w tys. zł in thous. zł	2307864,3	1812699,5	1788810,0	388719,0
I—XII 2004=100	147,0	172,1	172,4	91,5
średnia cena w zł aver. price in zł . . .	7851	8900	8835	5419
w tys. euro in thous. euro	569875	447511	441712	96067
I—XII 2004=100	165,3	192,8	193,2	104,1
średnia cena w euro aver. price in euro .	1939	2197	2182	1339
w tys. dol. in thous. USD	712886	559832	552531	120075
I—XII 2004=100	167,1	195,2	195,6	104,6
średnia cena w dol. aver. price in USD .	2425	2749	2729	1674

TABL.13. EKSPORT WAŻNIEJSZYCH TOWARÓW W OKRESIE I—XII 2005 R. (CD.)
 EXPORTS OF MAJOR COMMODITIES (CONT.)

WYSZCZEGÓLNIENIE SPECIFICATION	Ogółem Grand total	W tym kraje Of which countries		
		rozwinięte developed		Europy Środkowo-Wschodniej Central and Eastern Europe
		razem total	w tym Unia Europejska in this European Union	
Mięso i jadalne podroby z drobiu świeże, schłodzone i zamrożone <i>Meat and edible offal of poultry, fresh, chilled or frozen</i>				
w tonach <i>in tons</i>	174112	140688	137199	29750
I—XII 2004=100	152,2	161,9	164,5	123,2
w tys. zł <i>in thous. zł</i>	1518746,3	1425539,3	1383577,6	68245,8
I—XII 2004=100	141,3	143,5	146,7	121,8
średnia cena w zł <i>aver. price in zł</i> . . .	8723	10133	10084	2294
w tys. euro <i>in thous. euro</i>	376832	353669	343329	16914
I—XII 2004=100	157,0	159,3	162,8	136,6
średnia cena w euro <i>aver. price in euro</i> .	2164	2514	2502	569
w tys. dol. <i>in thous. USD</i>	468999	440122	427072	21226
I—XII 2004=100	157,9	160,2	163,6	138,2
średnia cena w dol. <i>aver. price in USD</i> .	2694	3128	3113	713
Filety i inne mięso z ryb świeże, schłodzone i zamrożone <i>Fish fillets and other fish meat, fresh, chilled or frozen</i>				
w tonach <i>in tons</i>	32760	30192	27729	1961
I—XII 2004=100	107,6	105,3	115,3	138,7
w tys. zł <i>in thous. zł</i>	518308,5	495681,9	438106,4	14276,1
I—XII 2004=100	102,7	101,6	115,0	119,4
średnia cena w zł <i>aver. price in zł</i> . . .	15821	16418	15800	7281
w tys. euro <i>in thous. euro</i>	128301	122704	108451	3507
I—XII 2004=100	116,4	115,2	130,4	133,1
średnia cena w euro <i>aver. price in euro</i> .	3916	4064	3911	1788
w tys. dol. <i>in thous. USD</i>	161079	154038	136201	4460
I—XII 2004=100	118,4	117,1	132,7	138,1
średnia cena w dol. <i>aver. price in USD</i> .	4917	5102	4912	2275
Mleko i śmietana <i>Milk and cream</i>				
w tonach <i>in tons</i>	357973	302634	301731	4177
I—XII 2004=100	197,0	238,9	238,7	83,9
w tys. zł <i>in thous. zł</i>	1559798,8	1179625,1	1173834,2	14988,0
I—XII 2004=100	145,7	168,5	168,0	87,1
średnia cena w zł <i>aver. price in zł</i> . . .	4357	3898	3890	3589
w tys. euro <i>in thous. euro</i>	384240	291192	289780	3721
I—XII 2004=100	163,0	188,3	187,7	99,7
średnia cena w euro <i>aver. price in euro</i> .	1073	962	960	891
w tys. dol. <i>in thous. USD</i>	479106	362221	360443	4603
I—XII 2004=100	165,3	190,9	190,3	99,6
średnia cena w dol. <i>aver. price in USD</i> .	1338	1197	1195	1102

TABL.13. EKSPORT WAŻNIEJSZYCH TOWARÓW W OKRESIE I—XII 2005 R. (CD.)
EXPORTS OF MAJOR COMMODITIES (CONT.)

WYSZCZEGÓLNIENIE <i>SPECIFICATION</i>	Ogółem <i>Grand total</i>	W tym kraje <i>Of which countries</i>		
		rozwinęte <i>developed</i>		Europy Środkowo-Wschodniej <i>Central and Eastern Europe</i>
		razem <i>total</i>	w tym Unia Europejska <i>in this European Union</i>	
Masło i inne tłuszcze i oleje otrzymane z mleka <i>Butter and other fats and oils, of milk</i>				
w tonach <i>in tons</i>	36756	27480	27258	2099
I—XII 2004=100	133,5	111,4	116,3	217,0
w tys. zł <i>in thous. zł</i>	347889,1	288620,0	285733,0	13731,8
I—XII 2004=100	114,9	102,9	105,1	237,3
średnia cena w zł <i>aver. price in zł</i>	9465	10503	10483	6541
w tys. euro <i>in thous. euro</i>	85493	70916	70207	3419
I—XII 2004=100	129,8	116,3	118,7	276,2
średnia cena w euro <i>aver. price in euro</i> .	2326	2581	2576	1628
w tys. dol. <i>in thous. USD</i>	107569	89292	88401	4199
I—XII 2004=100	133,7	120,0	122,5	276,3
średnia cena w dol. <i>aver. price in USD</i> .	2927	3249	3243	2000
Sery i twarogi <i>Cheese and curd</i>				
w tonach <i>in tons</i>	104485	82860	79813	10532
I—XII 2004=100	129,4	149,3	153,5	74,8
w tys. zł <i>in thous. zł</i>	1101601,8	906532,2	871631,5	75866,5
I—XII 2004=100	127,8	140,9	146,1	71,1
średnia cena w zł <i>aver. price in zł</i>	10543	10940	10921	7203
w tys. euro <i>in thous. euro</i>	272217	224019	215394	18762
I—XII 2004=100	143,6	157,8	163,8	80,8
średnia cena w euro <i>aver. price in euro</i> .	2605	2704	2699	1781
w tys. dol. <i>in thous. USD</i>	339647	279539	268760	23276
I—XII 2004=100	145,2	159,5	165,7	81,3
średnia cena w dol. <i>aver. price in USD</i> .	3251	3374	3367	2210
Jelita, pęcherze i żołądki zwierzęce <i>Guts, bladders and stomachs of animals</i>				
w tonach <i>in tons</i>	17452	13424	13424	1126
I—XII 2004=100	121,7	110,3	110,3	151,5
w tys. zł <i>in thous. zł</i>	235201,5	213271,3	213270,0	6216,3
I—XII 2004=100	115,6	111,6	111,6	140,5
średnia cena w zł <i>aver. price in zł</i>	13477	15887	15887	5522
w tys. euro <i>in thous. euro</i>	58086	52655	52655	1543
I—XII 2004=100	130,9	126,4	126,4	160,4
średnia cena w euro <i>aver. price in euro</i> .	3328	3922	3922	1371
w tys. dol. <i>in thous. USD</i>	72513	65745	65744	1909
I—XII 2004=100	132,0	127,5	127,5	160,1
średnia cena w dol. <i>aver. price in USD</i> .	4155	4897	4897	1696

TABL.13. EKSPORT WAŻNIEJSZYCH TOWARÓW W OKRESIE I—XII 2005 R. (CD.)
 EXPORTS OF MAJOR COMMODITIES (CONT.)

WYSZCZEGÓLNIENIE SPECIFICATION	Ogółem Grand total	W tym kraje Of which countries		
		rozwinęte developed		Europy Środkowo-Wschodniej Central and Eastern Europe
		razem total	w tym Unia Europejska in this European Union	
Produkty pochodzenia roślinnego Vegetable products				
Rośliny żywe, sadzonki, zrazy i grzybnia Plants, cuttings and mushroom spawn				
w tys. zł in thous. zł 	159191,4	108541,2	103292,4	48042,5
I—XII 2004=100 	98,2	88,6	87,5	126,7
w tys. euro in thous. euro 	39384	26981	25681	11756
I—XII 2004=100 	111,7	101,2	100,0	142,7
w tys. dol. in thous. USD 	49782	33971	32352	14991
I—XII 2004=100 	113,9	102,6	101,5	148,1
Warzywa świeże lub schłodzone Fresh or chilled vegetables				
w tonach in tons 	573504	358126	353906	215094
I—XII 2004=100 	130,5	118,0	117,8	162,6
w tys. zł in thous. zł 	1150395,4	987751,6	973141,3	161988,4
I—XII 2004=100 	117,6	117,0	117,3	123,7
średnia cena w zł aver. price in zł . . .	2006	2758	2750	753
w tys. euro in thous. euro 	284061	244010	240408	39889
I—XII 2004=100 	132,0	131,4	131,9	138,1
średnia cena w euro aver. price in euro .	495	681	679	185
w tys. dol. in thous. USD 	355395	304567	300063	50624
I—XII 2004=100 	133,6	132,9	133,3	141,0
średnia cena w dol. aver. price in USD .	620	850	848	235
Warzywa zamrożone Vegetables, frozen				
w tonach in tons 	342795	256096	244716	85229
I—XII 2004=100 	108,9	98,6	99,7	157,9
w tys. zł in thous. zł 	601391,7	443466,8	423705,0	154794,6
I—XII 2004=100 	95,7	84,4	85,3	154,4
średnia cena w zł aver. price in zł . . .	1754	1732	1731	1816
w tys. euro in thous. euro 	148957	109857	104972	38330
I—XII 2004=100 	108,3	95,6	96,7	173,8
średnia cena w euro aver. price in euro .	435	429	429	450
w tys. dol. in thous. USD 	187229	137783	131636	48472
I—XII 2004=100 	109,9	96,8	97,9	177,1
średnia cena w dol. aver. price in USD .	546	538	538	569

TABL.13. EKSPORT WAŻNIEJSZYCH TOWARÓW W OKRESIE I—XII 2005 R. (CD.)
EXPORTS OF MAJOR COMMODITIES (CONT.)

WYSZCZEGÓLNIENIE <i>SPECIFICATION</i>	Ogółem <i>Grand total</i>	W tym kraje <i>Of which countries</i>		
		rozwinęte <i>developed</i>		Europy Środkowo-Wschodniej <i>Central and Eastern Europe</i>
		razem <i>total</i>	w tym Unia Europejska <i>in this European Union</i>	
Owoce świeże lub suszone <i>Fresh or dried fruit</i>				
w tonach <i>in tons</i>	631728	239974	237762	388217
I—XII 2004=100	100,7	91,0	91,0	108,6
w tys. zł <i>in thous. zł</i>	910827,9	524015,7	519686,3	383682,7
I—XII 2004=100	102,7	102,0	102,2	104,2
średnia cena w zł <i>aver. price in zł</i>	1442	2184	2186	988
w tys. euro <i>in thous. euro</i>	223737	128898	127825	94069
I—XII 2004=100	114,7	112,5	112,7	118,5
średnia cena w euro <i>aver. price in euro</i> .	354	537	538	242
w tys. dol. <i>in thous. USD</i>	283092	161773	160417	120336
I—XII 2004=100	117,1	113,7	113,9	122,6
średnia cena w dol. <i>aver. price in USD</i> .	448	674	675	310
Owoce zamrożone <i>Fruit, frozen</i>				
w tonach <i>in tons</i>	268410	244668	235535	22488
I—XII 2004=100	114,5	111,4	112,6	170,1
w tys. zł <i>in thous. zł</i>	863796,2	809412,8	773774,2	50318,4
I—XII 2004=100	91,0	89,1	90,3	141,7
średnia cena w zł <i>aver. price in zł</i>	3218	3308	3285	2238
w tys. euro <i>in thous. euro</i>	213291	199820	191002	12454
I—XII 2004=100	102,9	100,8	102,1	158,9
średnia cena w euro <i>aver. price in euro</i> .	795	817	811	554
w tys. dol. <i>in thous. USD</i>	266841	249988	238985	15601
I—XII 2004=100	104,3	102,2	103,6	161,1
średnia cena w dol. <i>aver. price in USD</i> .	994	1022	1015	694

Tłuszcze i oleje
Fats and oils

Oleje roślinne niemodyfikowane chemicznie <i>Vegetable oils not chemically modified</i>				
w tonach <i>in tons</i>	117245	116755	116606	464
I—XII 2004=100	340,8	345,7	346,1	81,8
w tys. zł <i>in thous. zł</i>	264069,6	261403,2	260792,3	2513,1
I—XII 2004=100	289,0	308,9	309,5	39,0
średnia cena w zł <i>aver. price in zł</i>	2252	2239	2237	5413
w tys. euro <i>in thous. euro</i>	65632	64977	64826	617
I—XII 2004=100	317,9	339,3	339,9	43,3
średnia cena w euro <i>aver. price in euro</i> .	560	557	556	1329
w tys. dol. <i>in thous. USD</i>	81279	80460	80270	771
I—XII 2004=100	316,7	337,5	338,1	44,2
średnia cena w dol. <i>aver. price in USD</i> .	693	689	688	1661

TABL.13. EKSPORT WAŻNIEJSZYCH TOWARÓW W OKRESIE I—XII 2005 R. (CD.)
 EXPORTS OF MAJOR COMMODITIES (CONT.)

WYSZCZEGÓLNIENIE SPECIFICATION	Ogółem Grand total	W tym kraje Of which countries		
		rozwinęte developed		Europy Środkowo-Wschodniej Central and Eastern Europe
		razem total	w tym Unia Europejska in this European Union	
Margaryna; jadalne produkty z tłuszczów i olejów roślinnych i zwierzęcych <i>Margarine; edible preparations of animal or vegetable fats and oils</i>				
w tonach <i>in tons</i>	34258	31458	30782	1456
I—XII 2004=100	176,6	193,6	195,8	76,5
w tys. zł <i>in thous. zł</i>	106707,4	99621,8	95924,8	3415,6
I—XII 2004=100	152,6	166,8	168,7	54,1
średnia cena w zł <i>aver. price in zł</i>	3115	3167	3116	2346
w tys. euro <i>in thous. euro</i>	26556	24803	23887	845
I—XII 2004=100	173,0	189,2	191,5	60,8
średnia cena w euro <i>aver. price in euro</i> .	775	788	776	580
w tys. dol. <i>in thous. USD</i>	32918	30718	29571	1059
I—XII 2004=100	173,7	189,8	191,9	61,9
średnia cena w dol. <i>aver. price in USD</i> .	961	976	961	728

Przetwory spożywcze
Prepared foodstuffs

Przetwory mięsne <i>Meat products</i>				
w tonach <i>in tons</i>	53969	44446	36247	7469
I—XII 2004=100	125,3	143,1	155,7	76,5
w tys. zł <i>in thous. zł</i>	550242,5	508055,2	374230,6	30680,0
I—XII 2004=100	97,0	100,8	102,9	60,9
średnia cena w zł <i>aver. price in zł</i>	10196	11431	10325	4108
w tys. euro <i>in thous. euro</i>	135905	125474	92464	7590
I—XII 2004=100	108,8	113,0	115,3	68,8
średnia cena w euro <i>aver. price in euro</i> .	2518	2823	2551	1016
w tys. dol. <i>in thous. USD</i>	169779	156709	115507	9487
I—XII 2004=100	109,8	113,9	116,1	69,7
średnia cena w dol. <i>aver. price in USD</i> .	3146	3526	3187	1270
Ryby przetworzone i zakonserwowane; kawior <i>Processed or preserved fish; caviar</i>				
w tonach <i>in tons</i>	60256	58068	54117	1823
I—XII 2004=100	104,9	105,4	105,4	81,8
w tys. zł <i>in thous. zł</i>	537481,8	520160,2	469899,2	14221,3
I—XII 2004=100	124,1	126,6	129,4	67,1
średnia cena w zł <i>aver. price in zł</i>	8920	8958	8683	7803
w tys. euro <i>in thous. euro</i>	133490	129213	116747	3521
I—XII 2004=100	140,9	143,6	146,8	76,2
średnia cena w euro <i>aver. price in euro</i> .	2215	2225	2157	1932
w tys. dol. <i>in thous. USD</i>	165988	160643	145131	4392
I—XII 2004=100	141,6	144,3	147,5	76,7
średnia cena w dol. <i>aver. price in USD</i> .	2755	2766	2682	2410

TABL.13. EKSPORT WAŻNIEJSZYCH TOWARÓW W OKRESIE I—XII 2005 R. (CD.)
 EXPORTS OF MAJOR COMMODITIES (CONT.)

WYSZCZEGÓLNIENIE SPECIFICATION	Ogółem Grand total	W tym kraje Of which countries		
		rozwinęte developed		Europy Środkowo-Wschodniej Central and Eastern Europe
		razem total	w tym Unia Europejska in this European Union	
Cukier trzcinowy, buraczany, chemicznie czysta sacharoza, w postaci stałej <i>Cane or beet sugar, chemically pure sucrose in solid form</i>				
w tonach <i>in tons</i>	656895	113345	111936	121214
I—XII 2004=100	154,3	52,7	54,5	98,1
w tys. zł <i>in thous. zł</i>	743269,0	282063,2	280537,5	103626,2
I—XII 2004=100	103,7	53,2	53,6	94,2
średnia cena w zł <i>aver. price in zł</i>	1131	2489	2506	855
w tys. euro <i>in thous. euro</i>	183539	69531	69149	25656
I—XII 2004=100	115,9	59,2	59,7	107,7
średnia cena w euro <i>aver. price in euro</i> .	279	613	618	212
w tys. dol. <i>in thous. USD</i>	228731	87146	86679	31741
I—XII 2004=100	117,0	60,3	60,8	107,2
średnia cena w dol. <i>aver. price in USD</i> .	348	769	774	262
Wyroby cukiernicze (także biała czekolada), niezawierające kakao <i>Sugar confectionery (including white chocolate) non containing cocoa</i>				
w tonach <i>in tons</i>	36199	26923	22889	5723
I—XII 2004=100	98,3	102,4	101,8	85,5
w tys. zł <i>in thous. zł</i>	364251,1	279003,0	241714,2	56349,8
I—XII 2004=100	95,0	100,1	99,2	76,8
średnia cena w zł <i>aver. price in zł</i>	10063	10363	10560	9845
w tys. euro <i>in thous. euro</i>	89937	68823	59635	13980
I—XII 2004=100	107,1	112,9	112,0	86,7
średnia cena w euro <i>aver. price in euro</i> .	2485	2556	2605	2443
w tys. dol. <i>in thous. USD</i>	112584	86313	74812	17340
I—XII 2004=100	108,6	114,6	113,7	87,2
średnia cena w dol. <i>aver. price in USD</i> .	3110	3206	3268	3030
Czekolada i inne przetwory spożywcze zawierające kakao <i>Chocolate and other food preparations containing cocoa</i>				
w tonach <i>in tons</i>	93774	71708	66731	13698
I—XII 2004=100	96,3	94,7	93,4	85,2
w tys. zł <i>in thous. zł</i>	1067525,3	820581,9	754968,8	165690,2
I—XII 2004=100	98,4	98,0	97,4	90,3
średnia cena w zł <i>aver. price in zł</i>	11384	11443	11314	12096
w tys. euro <i>in thous. euro</i>	265046	203594	187269	41245
I—XII 2004=100	110,6	110,2	109,6	101,0
średnia cena w euro <i>aver. price in euro</i> .	2826	2839	2806	3011
w tys. dol. <i>in thous. USD</i>	330029	253838	233596	51126
I—XII 2004=100	111,0	110,8	110,2	100,8
średnia cena w dol. <i>aver. price in USD</i> .	3519	3540	3501	3732

TABL.13. EKSPORT WAŻNIEJSZYCH TOWARÓW W OKRESIE I—XII 2005 R. (CD.)
 EXPORTS OF MAJOR COMMODITIES (CONT.)

WYSZCZEGÓLNIENIE SPECIFICATION	Ogółem Grand total	W tym kraje Of which countries		
		rozwinięte developed		Europy Środkowo-Wschodniej Central and Eastern Europe
		razem total	w tym Unia Europejska in this European Union	
Chleb, pieczywo cukiernicze, ciasta, ciastka, wafle, itp. <i>Bread, pastry, cakes, biscuits, wafers, etc.</i>				
w tonach <i>in tons</i>	156764	129958	123216	20387
I—XII 2004=100	126,2	126,3	127,4	123,9
w tys. zł <i>in thous. zł</i>	1358535,1	1110151,3	1042209,4	180249,6
I—XII 2004=100	127,6	125,4	126,5	137,9
średnia cena w zł <i>aver. price in zł</i>	8666	8542	8458	8842
w tys. euro <i>in thous. euro</i>	335635	274093	257233	44752
I—XII 2004=100	143,1	140,9	142,1	153,4
średnia cena w euro <i>aver. price in euro</i> . .	2141	2109	2088	2195
w tys. dol. <i>in thous. USD</i>	419645	343097	322122	55457
I—XII 2004=100	144,8	142,8	144,1	153,1
średnia cena w dol. <i>aver. price in USD</i> . .	2677	2640	2614	2720
Przetwory z warzyw, owoców, orzechów <i>Prepared vegetables, fruit and nuts</i>				
w tonach <i>in tons</i>	204037	116632	104880	78959
I—XII 2004=100	116,4	105,7	107,8	139,7
w tys. zł <i>in thous. zł</i>	678922,1	397630,0	352992,7	259445,8
I—XII 2004=100	114,8	107,8	111,7	130,3
średnia cena w zł <i>aver. price in zł</i>	3327	3409	3366	3286
w tys. euro <i>in thous. euro</i>	168007	98523	87447	64053
I—XII 2004=100	129,3	122,0	126,3	145,8
średnia cena w euro <i>aver. price in euro</i> . .	823	845	834	811
w tys. dol. <i>in thous. USD</i>	210291	123125	109306	80414
I—XII 2004=100	130,7	123,1	127,6	147,7
średnia cena w dol. <i>aver. price in USD</i> . .	1031	1056	1042	1018
Warzywa i owoce konserwowane cukrem <i>Vegetables and fruit preserved by sugar</i>				
w tonach <i>in tons</i>	415982	380379	366399	31855
I—XII 2004=100	119,6	120,8	121,8	110,9
w tys. zł <i>in thous. zł</i>	1503878,7	1328263,9	1277085,4	158968,9
I—XII 2004=100	112,2	113,6	115,0	102,4
średnia cena w zł <i>aver. price in zł</i>	3615	3492	3486	4990
w tys. euro <i>in thous. euro</i>	373707	330332	317667	39257
I—XII 2004=100	126,8	128,5	130,0	115,4
średnia cena w euro <i>aver. price in euro</i> . .	898	868	867	1232
w tys. dol. <i>in thous. USD</i>	462918	408643	392850	49136
I—XII 2004=100	127,3	128,8	130,3	117,0
średnia cena w dol. <i>aver. price in USD</i> . .	1113	1074	1072	1543

TABL.13. EKSPORT WAŻNIEJSZYCH TOWARÓW W OKRESIE I—XII 2005 R. (CD.)
EXPORTS OF MAJOR COMMODITIES (CONT.)

WYSZCZEGÓLNIENIE <i>SPECIFICATION</i>	Ogółem <i>Grand total</i>	W tym kraje <i>Of which countries</i>		
		rozwinięte <i>developed</i>		Europy Środkowo-Wschodniej <i>Central and Eastern Europe</i>
		razem <i>total</i>	w tym Unia Europejska <i>in this European Union</i>	
Sosy; mieszanki przyprawowe; musztarda <i>Sauces; mixed condiments and seasonings; mustard</i>				
w tonach <i>in tons</i>	36099	22623	21321	12171
I—XII 2004=100	118,0	118,5	122,9	140,3
w tys. zł <i>in thous. zł</i>	257322,2	147045,1	136110,5	103737,5
I—XII 2004=100	122,9	149,8	167,8	121,4
średnia cena w zł <i>aver. price in zł</i>	7128	6500	6384	8523
w tys. euro <i>in thous. euro</i>	63865	36640	33926	25601
I—XII 2004=100	139,5	170,8	192,0	135,9
średnia cena w euro <i>aver. price in euro</i> .	1769	1620	1591	2103
w tys. dol. <i>in thous. USD</i>	79194	45100	41702	32088
I—XII 2004=100	140,2	170,1	190,8	138,2
średnia cena w dol. <i>aver. price in USD</i> .	2194	1994	1956	2636
Wody mineralne i inne napoje bezalkoholowe <i>Mineral waters and other non-alcoholic beverages</i>				
w tys. zł <i>in thous. zł</i>	482261,8	432015,3	387442,2	47533,3
I—XII 2004=100	153,1	149,4	145,7	207,7
w tys. euro <i>in thous. euro</i>	118774	106283	95257	11822
I—XII 2004=100	170,6	166,4	162,0	231,0
w tys. dol. <i>in thous. USD</i>	148867	133370	119669	14658
I—XII 2004=100	173,3	169,5	165,1	230,8
Wódki, likiery, inne napoje alkoholowe o mocy poniżej 80% <i>Vodkas, liqueurs, other alcoholic beverages of an alcoholic strength less than 80% vol</i>				
w tonach <i>in tons</i>	23384	20679	8278	816
I—XII 2004=100	97,0	99,0	117,6	50,0
w tys. zł <i>in thous. zł</i>	244536,3	198585,3	68984,6	5946,5
I—XII 2004=100	99,9	94,4	116,1	84,5
średnia cena w zł <i>aver. price in zł</i>	10458	9603	8334	7288
w tys. euro <i>in thous. euro</i>	60547	49164	17073	1475
I—XII 2004=100	112,6	106,8	130,8	95,1
średnia cena w euro <i>aver. price in euro</i> .	2589	2377	2063	1808
w tys. dol. <i>in thous. USD</i>	75452	61284	21341	1838
I—XII 2004=100	113,4	107,7	132,0	95,7
średnia cena w dol. <i>aver. price in USD</i> .	3227	2964	2578	2253
Gotowa karma dla zwierząt <i>Preparations of a kind used for animal feeding</i>				
w tonach <i>in tons</i>	170141	117815	111292	50933
I—XII 2004=100	131,0	133,7	135,5	124,4
w tys. zł <i>in thous. zł</i>	521356,8	396837,9	377484,6	117101,8
I—XII 2004=100	120,7	126,2	127,7	106,0
średnia cena w zł <i>aver. price in zł</i>	3064	3368	3392	2299
w tys. euro <i>in thous. euro</i>	129030	98201	93419	29002
I—XII 2004=100	135,4	141,2	143,0	119,8
średnia cena w euro <i>aver. price in euro</i> .	758	834	839	569
w tys. dol. <i>in thous. USD</i>	161328	122960	116963	36080
I—XII 2004=100	136,8	143,0	144,7	120,5
średnia cena w dol. <i>aver. price in USD</i> .	948	1044	1051	708

TABL.13. EKSPORT WAŻNIEJSZYCH TOWARÓW W OKRESIE I—XII 2005 R. (CD.)
EXPORTS OF MAJOR COMMODITIES (CONT.)

WYSZCZEGÓLNIENIE <i>SPECIFICATION</i>	Ogółem <i>Grand total</i>	W tym kraje <i>Of which countries</i>		
		rozwinięte <i>developed</i>		Europy Środkowo-Wschodniej <i>Central and Eastern Europe</i>
		razem <i>total</i>	w tym Unia Europejska <i>in this European Union</i>	
Tytoń i przemysłowe namiastki tytoniu <i>Tobacco and manufactured tobacco substitutes</i>				
w tonach <i>in tons</i>	45609	24481	23915	8472
I—XII 2004=100	182,3	216,9	215,9	137,8
w tys. zł <i>in thous. zł</i>	863005,4	439754,6	430538,4	118782,5
I—XII 2004=100	149,4	180,7	179,8	123,3
średnia cena w zł <i>aver. price in zł</i>	18922	17963	18003	14020
w tys. euro <i>in thous. euro</i>	213373	108747	106471	29222
I—XII 2004=100	166,3	199,2	198,2	137,7
średnia cena w euro <i>aver. price in euro</i> .	4678	4442	4452	3449
w tys. dol. <i>in thous. USD</i>	265930	135464	132630	36788
I—XII 2004=100	167,0	199,3	198,2	140,0
średnia cena w dol. <i>aver. price in USD</i> .	5831	5534	5546	4342

Produkty mineralne
Mineral products

Cement portlandzki, glinowy, żuźlowy, anhydrytowy, inne, klinkier <i>Portland cement, aluminous cement, slag and supersulphate cement, other cements, clinkers</i>				
w tonach <i>in tons</i>	769144	742812	648763	26240
I—XII 2004=100	127,7	136,3	131,8	46,1
w tys. zł <i>in thous. zł</i>	154052,6	145298,0	129351,7	8577,1
I—XII 2004=100	126,8	128,9	127,4	102,7
średnia cena w zł <i>aver. price in zł</i>	200	196	199	327
w tys. euro <i>in thous. euro</i>	38221	36050	32143	2127
I—XII 2004=100	143,4	146,0	144,7	115,0
średnia cena w euro <i>aver. price in euro</i> .	50	49	50	81
w tys. dol. <i>in thous. USD</i>	47567	44880	39967	2632
I—XII 2004=100	145,1	147,7	146,4	115,7
średnia cena w dol. <i>aver. price in USD</i> .	62	60	62	100
Węgiel; brykiety, brykietki, paliwa stałe wytwarzane z węgla <i>Coal; briquettes, solid fuels manufactured from coal</i>				
w tys. ton <i>in thous. tons</i>	19371	18240	17972	28
I—XII 2004=100	98,4	95,8	95,7	67,3
w tys. zł <i>in thous. zł</i>	4900143,5	4583464,3	4517442,1	10958,1
I—XII 2004=100	96,5	93,3	93,4	110,2
średnia cena w zł <i>aver. price in zł</i>	252964	251281	251353	386172
w tys. euro <i>in thous. euro</i>	1214833	1135567	1119100	2638
I—XII 2004=100	108,6	104,9	105,0	125,6
średnia cena w euro <i>aver. price in euro</i> .	62714	62256	62267	92957
w tys. dol. <i>in thous. USD</i>	1511515	1414615	1394387	3401
I—XII 2004=100	109,5	105,9	106,0	136,6
średnia cena w dol. <i>aver. price in USD</i> .	78030	77554	77585	119838

TABL.13. EKSPORT WAŻNIEJSZYCH TOWARÓW W OKRESIE I—XII 2005 R. (CD.)
 EXPORTS OF MAJOR COMMODITIES (CONT.)

WYSZCZEGÓLNIENIE SPECIFICATION	Ogółem Grand total	W tym kraje Of which countries		
		rozwinęte developed		Europy Środkowo-Wschodniej Central and Eastern Europe
		razem total	w tym Unia Europejska in this European Union	
Koks i półkoks; węgiel retortowy Coke and semi-coke; retort coal				
w tys. ton in thous. tons 	4624	4011	3493	529
I—XII 2004=100 	87,9	81,4	82,7	179,0
w tys. zł in thous. zł 	3578739,3	3078565,0	2666970,2	442465,8
I—XII 2004=100 	72,6	67,1	69,1	140,1
średnia cena w zł aver. price in zł . . .	773987	767452	763542	836595
w tys. euro in thous. euro 	881891	758717	657886	108839
I—XII 2004=100 	81,3	75,5	77,7	150,6
średnia cena w euro aver. price in euro .	190730	189140	188350	205787
w tys. dol. in thous. USD 	1116473	959309	829104	139187
I—XII 2004=100 	83,5	77,5	79,4	153,7
średnia cena w dol. aver. price in USD .	241464	239145	237369	263169
Smola destylowana oraz pozostałe smoły mineralne Distilled tar and other mineral tars				
w tonach in tons 	326403	326403	326402	—
I—XII 2004=100 	81,8	81,8	81,8	—
w tys. zł in thous. zł 	171124,1	171124,1	171122,7	—
I—XII 2004=100 	76,8	76,8	76,8	—
średnia cena w zł aver. price in zł . . .	524	524	524	—
w tys. euro in thous. euro 	42295	42295	42294	—
I—XII 2004=100 	87,2	87,2	87,2	—
średnia cena w euro aver. price in euro .	130	130	130	—
w tys. dol. in thous. USD 	53015	53015	53015	—
I—XII 2004=100 	88,6	88,6	88,6	—
średnia cena w dol. aver. price in USD .	162	162	162	—
Oleje ropy naftowej niesurowe, benzyna, nafta, oleje napędowe, opałowe, inne Petroleum oils, not crude, spirits, kerosene, gas oils, fuel oils, other				
w tonach in tons 	2536763	2300923	2098825	12335
I—XII 2004=100 	114,9	115,9	120,0	96,4
w tys. zł in thous. zł 	3837627,3	3514218,6	3315281,6	42957,9
I—XII 2004=100 	151,3	151,9	153,8	102,5
średnia cena w zł aver. price in zł . . .	1513	1527	1580	3482
w tys. euro in thous. euro 	949814	869876	819913	10620
I—XII 2004=100 	171,0	171,6	173,5	115,7
średnia cena w euro aver. price in euro .	374	378	391	861
w tys. dol. in thous. USD 	1179940	1080447	1019857	13255
I—XII 2004=100 	172,1	172,7	174,8	117,1
średnia cena w dol. aver. price in USD .	465	470	486	1075

TABL.13. EKSPORT WAŻNIEJSZYCH TOWARÓW W OKRESIE I—XII 2005 R. (CD.)
 EXPORTS OF MAJOR COMMODITIES (CONT.)

WYSZCZEGÓLNIENIE SPECIFICATION	Ogółem Grand total	W tym kraje Of which countries		
		rozwinięte developed		Europy Środkowo-Wschodniej Central and Eastern Europe
		razem total	w tym Unia Europejska in this European Union	
Pozostałe produkty naftowe <i>Other petroleum products</i>				
w tonach <i>in tons</i>	161874	157432	157418	4354
I—XII 2004=100	118,5	120,3	120,3	76,9
w tys. zł <i>in thous. zł</i>	149350,9	143533,9	143460,6	5520,7
I—XII 2004=100	120,0	122,3	122,3	80,9
średnia cena w zł <i>aver. price in zł</i>	923	912	911	1268
w tys. euro <i>in thous. euro</i>	37096	35670	35651	1353
I—XII 2004=100	135,9	138,7	138,7	90,3
średnia cena w euro <i>aver. price in euro</i> .	229	227	226	311
w tys. dol. <i>in thous. USD</i>	45688	43923	43901	1674
I—XII 2004=100	136,4	139,1	139,0	91,4
średnia cena w dol. <i>aver. price in USD</i> .	282	279	279	384
Energia elektryczna <i>Electrical energy</i>				
w tys. zł <i>in thous. zł</i>	1626746,9	1626746,9	1626133,6	—
I—XII 2004=100	102,8	102,8	103,3	—
w tys. euro <i>in thous. euro</i>	402448	402448	402294	—
I—XII 2004=100	116,0	116,0	116,5	—
w tys. dol. <i>in thous. USD</i>	504425	504425	504224	—
I—XII 2004=100	117,5	117,5	118,1	—

Produkty przemysłu chemicznego
Products of the chemical industry

Nieorganiczne zasady, tlenki, wodorotlenki i nadrtlenki metali <i>Inorganic bases and oxides, hydrooxides an peroxides of metals</i>				
w tonach <i>in tons</i>	496370	426606	418187	23513
I—XII 2004=100	96,7	98,6	100,3	57,8
w tys. zł <i>in thous. zł</i>	468858,1	390819,3	382799,5	22074,6
I—XII 2004=100	112,0	108,1	110,1	92,2
średnia cena w zł <i>aver. price in zł</i>	945	916	915	939
w tys. euro <i>in thous. euro</i>	115878	96594	94634	5458
I—XII 2004=100	126,7	122,4	124,7	104,0
średnia cena w euro <i>aver. price in euro</i> .	233	226	226	232
w tys. dol. <i>in thous. USD</i>	145442	121269	118738	6807
I—XII 2004=100	128,6	124,3	126,4	105,1
średnia cena w dol. <i>aver. price in USD</i> .	293	284	284	289

TABL.13. EKSPORT WAŻNIEJSZYCH TOWARÓW W OKRESIE I—XII 2005 R. (CD.)
 EXPORTS OF MAJOR COMMODITIES (CONT.)

WYSZCZEGÓLNIENIE SPECIFICATION	Ogółem Grand total	W tym kraje Of which countries		
		rozwinięte developed		Europy Środkowo-Wschodniej Central and Eastern Europe
		razem total	w tym Unia Europejska in this European Union	
Węglowodory i ich pochodne <i>Hydrocarbons and their derivatives</i>				
w tonach <i>in tons</i>	170840	145182	141310	22083
I—XII 2004=100	121,6	133,0	136,4	72,6
w tys. zł <i>in thous. zł</i>	377857,5	323911,9	303682,8	47170,7
I—XII 2004=100	113,0	123,1	132,1	68,0
średnia cena w zł <i>aver. price in zł</i>	2212	2231	2149	2136
w tys. euro <i>in thous. euro</i>	94110	80784	75764	11632
I—XII 2004=100	126,9	138,6	148,6	75,2
średnia cena w euro <i>aver. price in euro</i> .	551	556	536	527
w tys. dol. <i>in thous. USD</i>	116879	100252	93969	14570
I—XII 2004=100	126,8	138,4	148,4	75,9
średnia cena w dol. <i>aver. price in USD</i> .	684	691	665	660
Alkohole alifatyczne i cykliczne i ich pochodne <i>Acyclic and cyclic alcohols and their derivatives</i>				
w tonach <i>in tons</i>	113546	84926	80647	3414
I—XII 2004=100	88,9	82,8	78,6	220,3
w tys. zł <i>in thous. zł</i>	335264,0	239597,8	221252,1	8055,9
I—XII 2004=100	83,1	83,2	77,0	172,3
średnia cena w zł <i>aver. price in zł</i>	2953	2821	2743	2359
w tys. euro <i>in thous. euro</i>	83117	59356	54810	1992
I—XII 2004=100	93,5	94,7	87,7	191,4
średnia cena w euro <i>aver. price in euro</i> .	732	699	680	584
w tys. dol. <i>in thous. USD</i>	103952	74205	68547	2468
I—XII 2004=100	93,9	95,5	88,4	191,2
średnia cena w dol. <i>aver. price in USD</i> .	916	874	850	723
Kwasy polikarboksylowe, ich bezwodniki, halogenki, nadtlenki i nadlenokwasy <i>Polycarboxylic acids, their anhydrides, halides, peroxides and peroxyacids</i>				
w tonach <i>in tons</i>	63993	42943	42325	13916
I—XII 2004=100	120,5	119,8	120,3	133,7
w tys. zł <i>in thous. zł</i>	226659,1	152039,0	149412,5	49980,3
I—XII 2004=100	121,1	121,3	121,5	136,2
średnia cena w zł <i>aver. price in zł</i>	3542	3541	3530	3592
w tys. euro <i>in thous. euro</i>	56057	37592	36947	12364
I—XII 2004=100	135,8	136,4	136,7	151,3
średnia cena w euro <i>aver. price in euro</i> .	876	875	873	889
w tys. dol. <i>in thous. USD</i>	70230	47131	46323	15498
I—XII 2004=100	137,5	138,3	138,6	152,5
średnia cena w dol. <i>aver. price in USD</i> .	1097	1098	1094	1114

TABL.13. EKSPORT WAŻNIEJSZYCH TOWARÓW W OKRESIE I—XII 2005 R. (CD.)
 EXPORTS OF MAJOR COMMODITIES (CONT.)

WYSZCZEGÓLNIENIE SPECIFICATION	Ogółem Grand total	W tym kraje Of which countries		
		rozwinięte developed		Europy Środkowo-Wschodniej Central and Eastern Europe
		razem total	w tym Unia Europejska in this European Union	
Związki heterocykliczne tylko z heteroatomem azotu <i>Heterocyclic compounds with nitrogen heteroatom(s) only</i>				
w tonach <i>in tons</i>	166296	105885	103233	2192
I—XII 2004=100	102,4	93,2	93,1	439,7
w tys. zł <i>in thous. zł</i>	916528,4	523548,1	507938,9	13905,5
I—XII 2004=100	105,4	90,9	90,7	468,8
średnia cena w zł <i>aver. price in zł</i>	5511	4944	4920	6343
w tys. euro <i>in thous. euro</i>	226584	129514	125650	3461
I—XII 2004=100	118,2	102,0	101,7	532,1
średnia cena w euro <i>aver. price in euro</i> . .	1363	1223	1217	1579
w tys. dol. <i>in thous. USD</i>	284356	162572	157772	4243
I—XII 2004=100	119,8	103,5	103,2	526,4
średnia cena w dol. <i>aver. price in USD</i> . .	1710	1535	1528	1935
Leki <i>Medicaments</i>				
w tonach <i>in tons</i>	15145	7879	7745	6053
I—XII 2004=100	134,7	147,5	147,7	120,8
w tys. zł <i>in thous. zł</i>	1479552,1	745901,3	734438,7	620609,7
I—XII 2004=100	149,2	160,5	164,4	142,0
średnia cena w zł <i>aver. price in zł</i>	97693	94664	94827	102537
w tys. euro <i>in thous. euro</i>	366928	184726	181868	154147
I—XII 2004=100	166,9	179,9	184,4	158,8
średnia cena w euro <i>aver. price in euro</i> . .	24228	23444	23482	25468
w tys. dol. <i>in thous. USD</i>	456177	229661	226153	191734
I—XII 2004=100	167,4	180,6	185,2	159,1
średnia cena w dol. <i>aver. price in USD</i> . .	30121	29147	29200	31678
Nawozy mineralne i chemiczne <i>Mineral or chemical fertilizers</i>				
w tonach <i>in tons</i>	2702013	2095133	1898359	5060
I—XII 2004=100	116,4	115,8	116,5	235,6
w tys. zł <i>in thous. zł</i>	1462417,4	1169391,6	1075686,5	4928,3
I—XII 2004=100	122,9	121,7	122,0	223,4
średnia cena w zł <i>aver. price in zł</i>	541	558	567	974
w tys. euro <i>in thous. euro</i>	361493	289391	266304	1216
I—XII 2004=100	138,5	136,7	137,2	258,6
średnia cena w euro <i>aver. price in euro</i> . .	134	138	140	240
w tys. dol. <i>in thous. USD</i>	450711	359895	330772	1528
I—XII 2004=100	139,7	137,1	137,5	265,4
średnia cena w dol. <i>aver. price in USD</i> . .	167	172	174	302

TABL.13. EKSPORT WAŻNIEJSZYCH TOWARÓW W OKRESIE I—XII 2005 R. (CD.)
 EXPORTS OF MAJOR COMMODITIES (CONT.)

WYSZCZEGÓLNIENIE SPECIFICATION	Ogółem Grand total	W tym kraje Of which countries		
		rozwinięte developed		Europy Środkowo-Wschodniej Central and Eastern Europe
		razem total	w tym Unia Europejska in this European Union	
Barwniki, pigmenty, farby i lakiery, itp. Colouring matter, colour lakes, prepared pigments, paints and varnishes, etc.				
w tonach in tons	293667	144189	138063	141211
I—XII 2004=100	107,7	93,0	90,9	128,1
w tys. zł in thous. zł	1087230,5	550091,0	493419,1	484372,1
I—XII 2004=100	111,4	108,9	103,3	115,9
średnia cena w zł aver. price in zł . . .	3702	3815	3574	3430
w tys. euro in thous. euro	268383	135801	121827	119542
I—XII 2004=100	125,7	123,1	116,9	130,4
średnia cena w euro aver. price in euro .	914	942	882	847
w tys. dol. in thous. USD	335081	169923	152498	148881
I—XII 2004=100	127,5	124,9	118,7	132,1
średnia cena w dol. aver. price in USD .	1141	1178	1105	1054
Preparaty perfumeryjne, kosmetyczne i toaletowe Beauty preparations, preparations for the care of the skin and other				
w tonach in tons	218325	136433	133577	68818
I—XII 2004=100	114,2	120,1	120,2	99,1
w tys. zł in thous. zł	3013255,1	1627656,3	1577494,3	1143629,7
I—XII 2004=100	103,6	97,0	96,8	106,0
średnia cena w zł aver. price in zł . . .	13802	11930	11810	16618
w tys. euro in thous. euro	744949	401899	389498	283167
I—XII 2004=100	116,6	109,5	109,2	119,1
średnia cena w euro aver. price in euro .	3412	2946	2916	4115
w tys. dol. in thous. USD	933159	504214	488576	354245
I—XII 2004=100	118,2	111,2	110,9	120,5
średnia cena w dol. aver. price in USD .	4274	3696	3658	5148
Mydło i preparaty piorące Soap, active agents, cleaning preparations				
w tonach in tons	395341	308317	283088	69393
I—XII 2004=100	128,3	141,4	143,3	90,5
w tys. zł in thous. zł	1302437,4	987226,7	871780,3	245379,2
I—XII 2004=100	110,0	125,6	127,3	71,5
średnia cena w zł aver. price in zł . . .	3294	3202	3080	3536
w tys. euro in thous. euro	321776	243920	215408	60598
I—XII 2004=100	124,0	142,2	144,7	80,0
średnia cena w euro aver. price in euro .	814	791	761	873
w tys. dol. in thous. USD	403476	305575	270008	76169
I—XII 2004=100	125,9	144,0	146,5	81,7
średnia cena w dol. aver. price in USD .	1021	991	954	1098

TABL.13. EKSPORT WAŻNIEJSZYCH TOWARÓW W OKRESIE I—XII 2005 R. (CD.)
 EXPORTS OF MAJOR COMMODITIES (CONT.)

WYSZCZEGÓLNIENIE SPECIFICATION	Ogółem Grand total	W tym kraje Of which countries		
		rozwinęte developed		Europy Środkowo-Wschodniej Central and Eastern Europe
		razem total	w tym Unia Europejska in this European Union	
Świece, cienkie świece i podobne <i>Candles, tapers and the like</i>				
w tonach <i>in tons</i>	90405	87298	83442	2934
I—XII 2004=100	117,3	116,5	117,2	162,5
w tys. zł <i>in thous. zł</i>	500467,1	478281,0	450035,1	21080,0
I—XII 2004=100	105,0	103,7	104,0	158,1
średnia cena w zł <i>aver. price in zł</i>	5536	5479	5393	7184
w tys. euro <i>in thous. euro</i>	124291	118746	111764	5270
I—XII 2004=100	117,6	116,1	116,4	176,4
średnia cena w euro <i>aver. price in euro</i> . .	1375	1360	1339	1796
w tys. dol. <i>in thous. USD</i>	154694	147830	139137	6519
I—XII 2004=100	118,2	116,8	117,1	175,2
średnia cena w dol. <i>aver. price in USD</i> . .	1711	1693	1667	2222
Środki owado-, gryzonio-, grzybo-, chwastobójcze i odkażające <i>Insecticides, rodenticides, fungicides, herbicides and disinfectants</i>				
w tonach <i>in tons</i>	11274	5935	5331	2029
I—XII 2004=100	113,5	121,9	112,7	112,7
w tys. zł <i>in thous. zł</i>	191201,9	138261,4	123319,3	27267,5
I—XII 2004=100	98,2	93,8	91,6	109,1
średnia cena w zł <i>aver. price in zł</i>	16959	23295	23132	13441
w tys. euro <i>in thous. euro</i>	46977	33979	30345	6686
I—XII 2004=100	112,1	107,5	105,3	122,5
średnia cena w euro <i>aver. price in euro</i> . .	4167	5725	5692	3296
w tys. dol. <i>in thous. USD</i>	59733	43374	38811	8443
I—XII 2004=100	115,9	111,7	109,7	125,4
średnia cena w dol. <i>aver. price in USD</i> . .	5298	7308	7280	4162
Spoiwa do form odlewniczych lub rdzeni; produkty chemiczne pozostałe <i>Prepared binders for foundry moulds or cores; chemical products n.e.s.</i>				
w tonach <i>in tons</i>	160562	140900	138229	18397
I—XII 2004=100	206,7	240,6	258,9	124,8
w tys. zł <i>in thous. zł</i>	260495,4	212890,4	201612,2	42052,3
I—XII 2004=100	228,2	269,5	290,8	129,8
średnia cena w zł <i>aver. price in zł</i>	1622	1511	1459	2286
w tys. euro <i>in thous. euro</i>	64437	52688	49895	10382
I—XII 2004=100	257,8	305,0	329,0	146,1
średnia cena w euro <i>aver. price in euro</i> . .	401	374	361	564
w tys. dol. <i>in thous. USD</i>	80035	65350	61864	12968
I—XII 2004=100	259,7	306,3	330,4	148,6
średnia cena w dol. <i>aver. price in USD</i> . .	498	464	448	705

TABL.13. EKSPORT WAŻNIEJSZYCH TOWARÓW W OKRESIE I—XII 2005 R. (CD.)
EXPORTS OF MAJOR COMMODITIES (CONT.)

WYSZCZEGÓLNIENIE SPECIFICATION	Ogółem Grand total	W tym kraje Of which countries		
		rozwinęte developed		Europy Środkowo-Wschodniej Central and Eastern Europe
		razem total	w tym Unia Europejska in this European Union	
Tworzywa sztuczne i kauczuk oraz artykuły z nich Plastics and rubber and articles thereof				
Tworzywa sztuczne w formach podstawowych Synthetic materials in primary forms				
w tonach in tons	647702	552586	543161	62360
I—XII 2004=100	122,9	125,5	125,4	184,3
w tys. zł in thous. zł	2164978,1	1787364,3	1754175,8	248567,5
I—XII 2004=100	127,0	130,0	130,2	171,5
średnia cena w zł aver. price in zł . . .	3343	3235	3230	3986
w tys. euro in thous. euro	536330	442923	434680	61558
I—XII 2004=100	142,8	146,5	146,8	192,7
średnia cena w euro aver. price in euro .	828	802	800	987
w tys. dol. in thous. USD	668284	552268	541928	76203
I—XII 2004=100	143,8	147,6	147,9	193,2
średnia cena w dol. aver. price in USD .	1032	999	998	1222
Artykuły z tworzyw sztucznych Articles from synthetic materials				
w tonach in tons	783733	557242	527991	193902
I—XII 2004=100	124,0	119,4	117,9	136,8
w tys. zł. in thous. zł	7460343,4	5404654,7	5118159,0	1852070,0
I—XII 2004=100	114,0	109,4	108,3	129,4
średnia cena w zł aver. price in zł . . .	9519	9699	9694	9552
w tys. euro in thous. euro	1844161	1335870	1265048	457991
I—XII 2004=100	128,6	123,6	122,4	144,9
średnia cena w euro aver. price in euro .	2353	2397	2396	2362
w tys. dol. in thous. USD	2303349	1669946	1581541	570654
I—XII 2004=100	130,0	125,0	123,8	146,4
średnia cena w dol. aver. price in USD .	2939	2997	2995	2943
Kauczuk syntetyczny Synthetic rubber				
w tonach in tons	89890	82417	79258	1842
I—XII 2004=100	126,1	123,0	119,5	106,1
w tys. zł in thous. zł	422628,1	382686,0	367589,7	11729,2
I—XII 2004=100	135,6	131,9	128,0	130,0
średnia cena w zł aver. price in zł . . .	4702	4643	4638	6366
w tys. euro in thous. euro	104412	94519	90769	2911
I—XII 2004=100	151,8	147,6	143,2	145,7
średnia cena w euro aver. price in euro .	1162	1147	1145	1580
w tys. dol. in thous. USD	131068	118811	114179	3629
I—XII 2004=100	154,2	150,0	145,8	147,2
średnia cena w dol. aver. price in USD .	1458	1442	1441	1970

TABL.13. EKSPORT WAŻNIEJSZYCH TOWARÓW W OKRESIE I—XII 2005 R. (CD.)
EXPORTS OF MAJOR COMMODITIES (CONT.)

WYSZCZEGÓLNIENIE SPECIFICATION	Ogółem Grand total	W tym kraje Of which countries		
		rozwinięte developed		Europy Środkowo-Wschodniej Central and Eastern Europe
		razem total	w tym Unia Europejska in this European Union	
Artykuły z kauczuku Articles of rubber				
w tonach in tons	454005	376544	363972	51233
I—XII 2004=100	114,4	110,1	112,5	147,4
w tys. zł in thous. zł	5610899,9	4754503,2	4615048,1	600861,7
I—XII 2004=100	110,2	107,9	109,7	132,3
średnia cena w zł aver. price in zł . . .	12359	12627	12680	11728
w tys. euro in thous. euro	1387588	1175584	1141085	148762
I—XII 2004=100	124,4	122,0	124,0	148,7
średnia cena w euro aver. price in euro .	3056	3122	3135	2904
w tys. dol. in thous. USD	1737282	1473375	1430210	184982
I—XII 2004=100	126,2	123,9	125,9	149,9
średnia cena w dol. aver. price in USD .	3827	3913	3929	3611

Skóry i artykuły z nich
Raw hides and skins, articles thereof

Skóry wyprawione Leather tanned				
w tonach in tons	6221	5367	5308	724
I—XII 2004=100	101,5	99,7	100,3	150,0
w tys. zł in thous. zł	438948,3	399683,1	398396,7	37315,7
I—XII 2004=100	104,9	103,7	103,9	117,4
średnia cena w zł aver. price in zł . . .	70560	74474	75050	51539
w tys. euro in thous. euro	108452	98709	98390	9252
I—XII 2004=100	118,5	117,1	117,3	133,1
średnia cena w euro aver. price in euro .	17433	18393	18535	12778
w tys. dol. in thous. USD	136046	123901	123506	11544
I—XII 2004=100	120,2	118,8	119,0	134,6
średnia cena w dol. aver. price in USD .	21869	23087	23266	15944
Skóry futerkowe surowe lub wykończone, garbowane Raw furskins and tanned or dressed firskins				
w tonach in tons	1070	853	806	137
I—XII 2004=100	105,5	91,2	96,2	307,8
w tys. zł in thous. zł	350456,1	335973,1	329592,6	10599,9
I—XII 2004=100	94,9	93,1	93,9	215,2
średnia cena w zł aver. price in zł . . .	327509	393977	408865	77487
w tys. euro in thous. euro	86987	83415	81834	2630
I—XII 2004=100	107,1	105,1	106,0	237,3
średnia cena w euro aver. price in euro .	81292	97816	101517	19226
w tys. dol. in thous. USD	108481	104082	102120	3225
I—XII 2004=100	106,5	104,5	105,3	235,2
średnia cena w dol. aver. price in USD .	101378	122051	126682	23574

TABL.13. EKSPORT WAŻNIEJSZYCH TOWARÓW W OKRESIE I—XII 2005 R. (CD.)
 EXPORTS OF MAJOR COMMODITIES (CONT.)

WYSZCZEGÓLNIENIE SPECIFICATION	Ogółem Grand total	W tym kraje Of which countries		
		rozwinęte developed		Europy Środkowo-Wschodniej Central and Eastern Europe
		razem total	w tym Unia Europejska in this European Union	
Drewno i artykuły z drewna Wood and articles of wood				
Drewno surowe, również zgrubnie obrobione Wood in the rough, also roughly squared				
w tonach in tons	428206	409855	408956	36
I—XII 2004=100	72,0	70,3	70,3	561,3
w tys. zł in thous. zł	166400,8	149577,9	147554,4	150,9
I—XII 2004=100	81,3	75,3	74,8	522,9
średnia cena w zł aver. price in zł . . .	389	365	361	4224
w tys. euro in thous. euro	41066	36900	36401	38
I—XII 2004=100	92,6	85,7	85,1	591,5
średnia cena w euro aver. price in euro .	96	90	89	1052
w tys. dol. in thous. USD	51541	46415	45790	46
I—XII 2004=100	94,1	87,3	86,8	584,6
średnia cena w dol. aver. price in USD .	120	113	112	1280
Drewno przetarte lub strugane wzdłużnie, skrawane, o grubości powyżej 6 mm Wood converted or planed lengthwise, sliced, of a thickness > 6 mm				
w tonach in tons	387344	382388	371928	807
I—XII 2004=100	82,4	82,0	82,3	124,7
w tys. zł in thous. zł	570859,5	559689,0	534857,3	3041,6
I—XII 2004=100	84,9	84,3	84,3	96,9
średnia cena w zł aver. price in zł . . .	1474	1464	1438	3767
w tys. euro in thous. euro	140777	138022	131895	753
I—XII 2004=100	96,5	95,8	95,8	109,1
średnia cena w euro aver. price in euro .	363	361	355	933
w tys. dol. in thous. USD	177099	173653	165958	941
I—XII 2004=100	98,3	97,7	97,7	110,8
średnia cena w dol. aver. price in USD .	457	454	446	1166
Drewno (klepki, listwy), kształtowane w sposób ciągły Wood (strips, friezes), continuously shaped				
w tonach in tons	135932	133873	127228	1573
I—XII 2004=100	112,8	112,5	111,9	138,2
w tys. zł in thous. zł	441510,3	431821,1	403119,9	8033,3
I—XII 2004=100	107,9	107,8	107,5	113,2
średnia cena w zł aver. price in zł . . .	3248	3226	3168	5107
w tys. euro in thous. euro	108737	106343	99271	1984
I—XII 2004=100	122,2	122,1	121,8	127,2
średnia cena w euro aver. price in euro .	800	794	780	1261
w tys. dol. in thous. USD	137130	134144	125210	2471
I—XII 2004=100	125,0	124,9	124,5	128,8
średnia cena w dol. aver. price in USD .	1009	1002	984	1571

TABL.13. EKSPORT WAŻNIEJSZYCH TOWARÓW W OKRESIE I—XII 2005 R. (CD.)
EXPORTS OF MAJOR COMMODITIES (CONT.)

WYSZCZEGÓLNIENIE SPECIFICATION	Ogółem Grand total	W tym kraje <i>Of which countries</i>		
		rozwinięte <i>developed</i>		Europy Środkowo-Wschodniej <i>Central and Eastern Europe</i>
		razem <i>total</i>	w tym Unia Europejska <i>in this European Union</i>	
Płyty wiórowe i drewnopochodne, również aglomerowane <i>Particle board and similar board of ligneous materials, also agglomerated</i>				
w tonach <i>in tons</i>	606212	231740	191371	324236
I—XII 2004=100	103,3	95,4	96,2	111,9
w tys. zł <i>in thous. zł</i>	679755,0	286202,1	234202,6	336526,2
I—XII 2004=100	92,4	84,6	87,0	101,5
średnia cena w zł <i>aver. price in zł</i>	1121	1235	1224	1038
w tys. euro <i>in thous. euro</i>	168042	70561	57752	83337
I—XII 2004=100	104,3	95,7	98,3	114,5
średnia cena w euro <i>aver. price in euro</i> . .	277	304	302	257
w tys. dol. <i>in thous. USD</i>	210145	88727	72498	103794
I—XII 2004=100	105,6	97,5	100,0	115,4
średnia cena w dol. <i>aver. price in USD</i> . .	347	383	379	320
Płyty pilśniowe <i>Fibreboard of ligneous materials</i>				
w tonach <i>in tons</i>	779031	468901	414977	190036
I—XII 2004=100	104,7	108,7	102,9	95,8
w tys. zł <i>in thous. zł</i>	1156351,0	725939,4	598540,9	290801,6
I—XII 2004=100	105,5	109,1	99,9	104,2
średnia cena w zł <i>aver. price in zł</i>	1484	1548	1442	1530
w tys. euro <i>in thous. euro</i>	285496	179288	147730	71845
I—XII 2004=100	118,5	122,7	112,3	117,1
średnia cena w euro <i>aver. price in euro</i> . .	366	382	356	378
w tys. dol. <i>in thous. USD</i>	356972	224057	185064	89736
I—XII 2004=100	120,1	124,0	114,0	118,5
średnia cena w dol. <i>aver. price in USD</i> . .	458	478	446	472
Sklejka, płyty fornirowane i podobne drewno warstwowe <i>Plywood, veneered panels and similar laminated wood</i>				
w tonach <i>in tons</i>	114860	113072	99579	1250
I—XII 2004=100	104,4	104,7	107,7	95,0
w tys. zł <i>in thous. zł</i>	452186,1	443726,6	388034,9	5952,0
I—XII 2004=100	103,2	103,4	106,9	109,9
średnia cena w zł <i>aver. price in zł</i>	3937	3924	3897	4760
w tys. euro <i>in thous. euro</i>	111754	109659	95902	1476
I—XII 2004=100	116,7	116,9	120,9	124,3
średnia cena w euro <i>aver. price in euro</i> . .	973	970	963	1180
w tys. dol. <i>in thous. USD</i>	140122	137510	120258	1838
I—XII 2004=100	118,4	118,7	122,7	125,9
średnia cena w dol. <i>aver. price in USD</i> . .	1220	1216	1208	1470

TABL.13. EKSPORT WAŻNIEJSZYCH TOWARÓW W OKRESIE I—XII 2005 R. (CD.)
EXPORTS OF MAJOR COMMODITIES (CONT.)

WYSZCZEGÓLNIENIE <i>SPECIFICATION</i>	Ogółem <i>Grand total</i>	W tym kraje <i>Of which countries</i>		
		rozwinęte <i>developed</i>		Europy Środkowo-Wschodniej <i>Central and Eastern Europe</i>
		razem <i>total</i>	w tym Unia Europejska <i>in this European Union</i>	
Opakowania drewniane; palety, platformy załadunkowe <i>Packing cases of wood; pallets, load platforms</i>				
w tonach <i>in tons</i>	882333	869688	847765	11355
I—XII 2004=100	89,1	88,7	88,7	131,6
w tys. zł <i>in thous. zł</i>	829248,6	811960,3	787225,9	13834,9
I—XII 2004=100	90,5	90,1	90,1	111,7
średnia cena w zł <i>aver. price in zł</i> . . .	940	934	929	1218
w tys. euro <i>in thous. euro</i>	204735	200465	194352	3416
I—XII 2004=100	102,6	102,1	102,1	126,1
średnia cena w euro <i>aver. price in euro</i> .	232	231	229	301
w tys. dol. <i>in thous. USD</i>	256348	251001	243358	4283
I—XII 2004=100	104,1	103,6	103,6	128,2
średnia cena w dol. <i>aver. price in USD</i> .	291	289	287	377
Wyroby stolarskie, ciesielskie dla budownictwa <i>Builders joinery and carpentry of wood</i>				
w tonach <i>in tons</i>	198179	178169	165776	18220
I—XII 2004=100	107,2	103,2	101,6	177,2
w tys. zł <i>in thous. zł</i>	1471331,5	1360971,0	1269394,0	102552,6
I—XII 2004=100	99,7	97,3	96,5	151,2
średnia cena w zł <i>aver. price in zł</i> . . .	7424	7639	7657	5628
w tys. euro <i>in thous. euro</i>	363643	336357	313767	25360
I—XII 2004=100	112,3	109,7	108,9	169,2
średnia cena w euro <i>aver. price in euro</i> .	1835	1888	1893	1392
w tys. dol. <i>in thous. USD</i>	454326	420349	392064	31561
I—XII 2004=100	113,7	111,1	110,3	170,7
średnia cena w dol. <i>aver. price in USD</i> .	2292	2359	2365	1732

Ścier drzewny, papier, tektura i artykuły z nich
Pulp of wood, paper, paperboard and articles thereof

Papier, tektura, bibułka papierosowa <i>Paper, paperboard, cigarette paper</i>				
w tonach <i>in tons</i>	1438939	1090253	1007838	162896
I—XII 2004=100	112,2	111,2	108,0	129,6
w tys. zł <i>in thous. zł</i>	3925012,8	2729596,1	2577941,9	879971,4
I—XII 2004=100	101,1	92,4	90,3	141,1
średnia cena w zł <i>aver. price in zł</i> . . .	2728	2504	2558	5402
w tys. euro <i>in thous. euro</i>	969896	674173	636680	217893
I—XII 2004=100	114,2	104,5	102,1	158,3
średnia cena w euro <i>aver. price in euro</i> .	674	618	632	1338
w tys. dol. <i>in thous. USD</i>	1215427	846382	799542	271435
I—XII 2004=100	115,7	106,1	103,7	159,4
średnia cena w dol. <i>aver. price in USD</i> .	845	776	793	1666

TABL.13. EKSPORT WAŻNIEJSZYCH TOWARÓW W OKRESIE I—XII 2005 R. (CD.)
EXPORTS OF MAJOR COMMODITIES (CONT.)

WYSZCZEGÓLNIENIE <i>SPECIFICATION</i>	Ogółem <i>Grand total</i>	W tym kraje <i>Of which countries</i>		
		rozwinęte <i>developed</i>		Europy Środkowo-Wschodniej <i>Central and Eastern Europe</i>
		razem <i>total</i>	w tym Unia Europejska <i>in this European Union</i>	
Artykuły z papieru i tektury <i>Articles of paper and paperboard</i>				
w tonach <i>in tons</i>	533158	389159	382380	125736
I—XII 2004=100	117,0	115,9	116,9	120,7
w tys. zł <i>in thous. zł</i>	3369782,0	2137263,3	2082312,4	1067970,8
I—XII 2004=100	99,9	95,3	96,0	109,7
średnia cena w zł <i>aver. price in zł</i>	6320	5492	5446	8494
w tys. euro <i>in thous. euro</i>	833030	528160	514589	264065
I—XII 2004=100	112,7	107,5	108,4	123,7
średnia cena w euro <i>aver. price in euro</i> . .	1562	1357	1346	2100
w tys. dol. <i>in thous. USD</i>	1042865	662102	645106	330108
I—XII 2004=100	114,1	109,0	109,9	125,1
średnia cena w dol. <i>aver. price in USD</i> . .	1956	1701	1687	2625
Książki, broszury, ulotki, gazety, czasopisma <i>Printed book, brochures, leaflets, newspapers, periodicals</i>				
w tys. zł <i>in thous. zł</i>	851858,6	726688,0	649461,3	103581,8
I—XII 2004=100	111,5	110,9	112,1	99,5
w tys. euro <i>in thous. euro</i>	210852	179884	160793	25651
I—XII 2004=100	125,1	124,5	125,8	111,5
w tys. dol. <i>in thous. USD</i>	263449	224767	200835	32036
I—XII 2004=100	126,3	125,8	127,0	112,0
Reklamy, katalogi handlowe, rysunki, fotografie <i>Trade advertising material, commercial catalogues, pictures, designs, photographs</i>				
w tys. zł <i>in thous. zł</i>	382988,1	273038,8	251553,2	102933,2
I—XII 2004=100	104,9	104,4	101,5	109,4
w tys. euro <i>in thous. euro</i>	94765	67543	62229	25485
I—XII 2004=100	118,1	117,5	114,3	122,8
w tys. dol. <i>in thous. USD</i>	118563	84501	77827	31900
I—XII 2004=100	119,3	118,7	115,5	124,0

Materiały i artykuły włókiennicze
Textiles and textile articles

Przędza z wełny lub sierści zwierzęcej <i>Yarn of wool or animal hair</i>				
w tonach <i>in tons</i>	7341	7335	7335	6
I—XII 2004=100	105,9	106,1	106,1	25,8
w tys. zł <i>in thous. zł</i>	259727,6	259616,8	259614,7	110,8
I—XII 2004=100	83,2	83,4	83,4	17,4
średnia cena w zł <i>aver. price in zł</i>	35381	35394	35394	19414
w tys. euro <i>in thous. euro</i>	64163	64136	64135	27
I—XII 2004=100	94,7	94,8	94,8	19,6
średnia cena w euro <i>aver. price in euro</i> . .	8741	8744	8744	4790
w tys. dol. <i>in thous. USD</i>	80784	80751	80751	33
I—XII 2004=100	96,6	96,7	96,7	19,4
średnia cena w dol. <i>aver. price in USD</i> . .	11005	11009	11009	5772

TABL.13. EKSPORT WAŻNIEJSZYCH TOWARÓW W OKRESIE I—XII 2005 R. (CD.)
EXPORTS OF MAJOR COMMODITIES (CONT.)

WYSZCZEGÓLNIENIE <i>SPECIFICATION</i>	Ogółem <i>Grand total</i>	W tym kraje <i>Of which countries</i>		
		rozwinięte <i>developed</i>		Europy Środkowo-Wschodniej <i>Central and Eastern Europe</i>
		razem <i>total</i>	w tym Unia Europejska <i>in this European Union</i>	
Przędza z włókna ciągłego syntetycznego lub sztucznego, niepakowana do sprzedaży detalicznej <i>Filament yarn, not put up for retail sale</i>				
w tonach <i>in tons</i>	29998	26591	26498	3162
I—XII 2004=100	112,7	109,6	109,2	139,1
w tys. zł <i>in thous. zł</i>	455142,5	420313,2	419002,2	31602,6
I—XII 2004=100	111,5	110,1	109,8	122,8
średnia cena w zł <i>aver. price in zł</i>	15172	15807	15812	9994
w tys. euro <i>in thous. euro</i>	112728	104086	103760	7843
I—XII 2004=100	126,0	124,4	124,1	138,9
średnia cena w euro <i>aver. price in euro</i> . .	3758	3914	3916	2480
w tys. dol. <i>in thous. USD</i>	141007	130284	129873	9737
I—XII 2004=100	127,5	126,0	125,7	139,9
średnia cena w dol. <i>aver. price in USD</i> . .	4700	4900	4901	3079
Włókna syntetyczne cięte, nieprzerobione do przędzenia <i>Synthetic staple fibres, not processed for spinning</i>				
w tonach <i>in tons</i>	27191	26607	26607	579
I—XII 2004=100	114,1	115,6	115,6	70,6
w tys. zł <i>in thous. zł</i>	133144,2	130186,6	130186,6	2924,0
I—XII 2004=100	114,9	116,1	116,2	77,6
średnia cena w zł <i>aver. price in zł</i>	4897	4893	4893	5053
w tys. euro <i>in thous. euro</i>	32943	32214	32214	720
I—XII 2004=100	128,8	130,2	130,3	86,3
średnia cena w euro <i>aver. price in euro</i> . .	1212	1211	1211	1244
w tys. dol. <i>in thous. USD</i>	41306	40398	40398	898
I—XII 2004=100	130,3	131,7	131,8	86,9
średnia cena w dol. <i>aver. price in USD</i> . .	1519	1518	1518	1553
Włókniny <i>Non-wovens</i>				
w tonach <i>in tons</i>	18054	12393	9174	5527
I—XII 2004=100	82,3	71,0	62,9	125,3
w tys. zł <i>in thous. zł</i>	172525,6	122787,8	85987,9	48220,1
I—XII 2004=100	112,0	112,4	119,3	110,4
średnia cena w zł <i>aver. price in zł</i>	9556	9908	9373	8724
w tys. euro <i>in thous. euro</i>	42664	30343	21271	11948
I—XII 2004=100	126,0	126,5	134,6	124,2
średnia cena w euro <i>aver. price in euro</i> . .	2363	2448	2319	2162
w tys. dol. <i>in thous. USD</i>	53323	37985	26629	14872
I—XII 2004=100	127,3	128,0	136,2	125,0
średnia cena w dol. <i>aver. price in USD</i> . .	2954	3065	2903	2691
Dywany, włókiennicze wykładziny podłogowe <i>Carpets and textile floor coverings</i>				
w tys. zł <i>in thous. zł</i>	303142,1	265835,4	246483,1	35601,8
I—XII 2004=100	119,1	122,8	121,0	99,3
w tys. euro <i>in thous. euro</i>	75103	65822	61030	8863
I—XII 2004=100	134,2	138,7	136,7	110,7
w tys. dol. <i>in thous. USD</i>	93661	82167	76223	10966
I—XII 2004=100	135,3	140,0	138,1	110,2

TABL.13. EKSPORT WAŻNIEJSZYCH TOWARÓW W OKRESIE I—XII 2005 R. (CD.)
EXPORTS OF MAJOR COMMODITIES (CONT.)

WYSZCZEGÓLNIENIE SPECIFICATION	Ogółem Grand total	W tym kraje Of which countries		
		rozwinęte developed		Europy Środkowo-Wschodniej Central and Eastern Europe
		razem total	w tym Unia Europejska in this European Union	
Tekstylia impregnowane, pokryte, laminowane, gumowane <i>Impregnated, covered, laminated or rubberised textile fabrics</i>				
w tonach <i>in tons</i>	26811	18914	18116	7152
I—XII 2004=100	110,6	98,8	95,6	160,4
w tys. zł <i>in thous. zł</i>	417686,0	292812,8	282001,8	119284,6
I—XII 2004=100	95,6	84,6	82,5	139,0
średnia cena w zł <i>aver. price in zł</i>	15579	15481	15567	16678
w tys. euro <i>in thous. euro</i>	103313	72341	69649	29583
I—XII 2004=100	108,2	95,9	93,5	156,1
średnia cena w euro <i>aver. price in euro</i> . .	3853	3825	3845	4136
w tys. dol. <i>in thous. USD</i>	129418	90868	87543	36822
I—XII 2004=100	110,1	97,8	95,4	157,4
średnia cena w dol. <i>aver. price in USD</i> . .	4827	4804	4832	5148
Odzież i bielizna z dzianin <i>Clothing and underwear, knitted or crocheted</i>				
w tonach <i>in tons</i>	5144	4139	3866	819
I—XII 2004=100	52,3	45,8	44,9	116,4
w tys. zł. <i>in thous. zł</i>	1233434,3	1126052,9	1092342,5	96526,0
I—XII 2004=100	83,2	79,7	79,8	150,2
średnia cena w zł <i>aver. price in zł</i>	239793	272077	282550	117794
w tys. euro <i>in thous. euro</i>	304855	278321	269983	23837
I—XII 2004=100	94,1	90,2	90,2	167,8
średnia cena w euro <i>aver. price in euro</i> . .	59267	67248	69835	29089
w tys. dol. <i>in thous. USD</i>	381715	348461	338028	29904
I—XII 2004=100	95,1	91,2	91,2	170,7
średnia cena w dol. <i>aver. price in USD</i> . .	74210	84195	87436	36493
Rajstopy, trykoty, pończochy, skarpety, obuwie bez nakładanych podeszew, z dzianin <i>Pantyhose, tights, stockings, socks, footwear without applied soles, knitted or crocheted</i>				
w tonach <i>in tons</i>	3615	2167	1999	1313
I—XII 2004=100	97,8	92,4	91,6	110,8
w tys. zł <i>in thous. zł</i>	294828,2	181978,2	167941,1	106369,2
I—XII 2004=100	98,5	92,7	91,6	112,7
średnia cena w zł <i>aver. price in zł</i>	81553	83959	84026	81015
w tys. euro <i>in thous. euro</i>	72962	44933	41457	26412
I—XII 2004=100	111,3	104,9	103,7	126,6
średnia cena w euro <i>aver. price in euro</i> . .	20182	20731	20742	20117
w tys. dol. <i>in thous. USD</i>	91263	56351	52037	32901
I—XII 2004=100	112,5	106,3	105,2	127,5
średnia cena w dol. <i>aver. price in USD</i> . .	25245	25999	26036	25059

TABL.13. EKSPORT WAŻNIEJSZYCH TOWARÓW W OKRESIE I—XII 2005 R. (CD.)
EXPORTS OF MAJOR COMMODITIES (CONT.)

WYSZCZEGÓLNIENIE <i>SPECIFICATION</i>	Ogółem <i>Grand total</i>	W tym kraje <i>Of which countries</i>		
		rozwinięte <i>developed</i>		Europy Środkowo-Wschodniej <i>Central and Eastern Europe</i>
		razem <i>total</i>	w tym Unia Europejska <i>in this European Union</i>	
Odzież i bielizna inne niż z dzianin <i>Clothing and underwear of woven fabrics</i>				
w tonach <i>in tons</i>	41964	40586	38831	1192
I—XII 2004=100	91,9	91,2	91,1	128,4
w tys. zł <i>in thous. zł</i>	4468638,6	4277987,3	4095434,5	148590,9
I—XII 2004=100	88,5	87,6	87,2	112,7
średnia cena w zł <i>aver. price in zł</i> . . .	106488	105405	105468	124688
w tys. euro <i>in thous. euro</i>	1102359	1055229	1010221	36674
I—XII 2004=100	99,9	98,9	98,4	126,0
średnia cena w euro <i>aver. price in euro</i> .	26269	26000	26016	30774
w tys. dol. <i>in thous. USD</i>	1383782	1324695	1268286	46016
I—XII 2004=100	101,1	100,1	99,7	127,7
średnia cena w dol. <i>aver. price in USD</i> .	32976	32639	32662	38614
Bielizna pościelowa, stołowa, do celów toaletowych i kuchennych <i>Bed linen, table linen, toilet linen and kitchen linen</i>				
w tonach <i>in tons</i>	18900	18619	17948	248
I—XII 2004=100	105,3	106,9	107,2	76,3
w tys. zł. <i>in thous. zł</i>	578716,3	569333,9	546450,6	8480,7
I—XII 2004=100	92,2	93,8	93,8	73,6
średnia cena w zł <i>aver. price in zł</i> . . .	30621	30578	30447	34164
w tys. euro <i>in thous. euro</i>	143262	140944	135280	2099
I—XII 2004=100	104,1	105,8	105,9	82,4
średnia cena w euro <i>aver. price in euro</i> .	7580	7570	7537	8454
w tys. dol. <i>in thous. USD</i>	179176	176285	169189	2616
I—XII 2004=100	105,2	107,0	107,1	82,8
średnia cena w dol. <i>aver. price in USD</i> .	9480	9468	9427	10536
Firanki, zasłony, lambrekiny <i>Curtains, drapes, lambrequins</i>				
w tonach <i>in tons</i>	6294	6077	5764	214
I—XII 2004=100	118,3	118,7	114,5	115,6
w tys. zł <i>in thous. zł</i>	269541,2	260579,2	248816,2	8859,2
I—XII 2004=100	106,1	106,7	103,5	93,2
średnia cena w zł <i>aver. price in zł</i> . . .	42827	42880	43166	41355
w tys. euro <i>in thous. euro</i>	66558	64348	61447	2184
I—XII 2004=100	119,4	120,1	116,6	104,3
średnia cena w euro <i>aver. price in euro</i> .	10575	10589	10660	10196
w tys. dol. <i>in thous. USD</i>	83588	80823	77070	2733
I—XII 2004=100	121,3	122,1	118,3	105,7
średnia cena w dol. <i>aver. price in USD</i> .	13281	13300	13370	12760

TABL.13. EKSPORT WAŻNIEJSZYCH TOWARÓW W OKRESIE I—XII 2005 R. (CD.)
EXPORTS OF MAJOR COMMODITIES (CONT.)

WYSZCZEGÓLNIENIE SPECIFICATION	Ogółem Grand total	W tym kraje <i>Of which countries</i>		
		rozwinęte <i>developed</i>		Europy Środkowo-Wschodniej <i>Central and Eastern Europe</i>
		razem <i>total</i>	w tym Unia Europejska <i>in this European Union</i>	

Obuwie, nakrycia głowy, itp.
Footwear, headgear and articles thereof

Obuwie <i>Footwear</i>				
w parach <i>in pairs</i>	25614526	20986638	18155824	4159265
I—XII 2004=100	108,2	110,0	101,1	103,9
w tys. zł <i>in thous. zł</i>	762279,1	538929,0	495567,2	215007,6
I—XII 2004=100	99,2	96,6	93,1	107,1
średnia cena w zł <i>aver. price in zł</i>	30	26	27	52
w tys. euro <i>in thous. euro</i>	188358	132900	122243	53405
I—XII 2004=100	112,0	109,5	105,5	119,9
średnia cena w euro <i>aver. price in euro</i> .	7	6	7	13
w tys. dol. <i>in thous. USD</i>	235768	166947	153583	66253
I—XII 2004=100	113,4	111,2	107,1	120,5
średnia cena w dol. <i>aver. price in USD</i> .	9	8	8	16
Części obuwia; wkładki, podkładki pod pięty; getry, sztylpy <i>Parts of footwear; in-soles, heel cushions; gaiters, leggings</i>				
w tys. zł <i>in thous. zł</i>	217998,2	174949,6	173782,8	41949,7
I—XII 2004=100	97,2	94,7	95,5	109,2
w tys. euro <i>in thous. euro</i>	53796	43128	42838	10397
I—XII 2004=100	109,6	106,7	107,6	123,5
w tys. dol. <i>in thous. USD</i>	67647	54340	53981	12967
I—XII 2004=100	111,4	108,7	109,5	124,8

Artykuły z kamienia, wyroby ceramiczne, szkło
Articles of stone, ceramic products, glass

Wełny mineralne, wermikulit, ily, żużel, mieszaniny mineralne <i>Mineral wools, vermiculite, clays, slag, expanded mineral materials (also intermixtures)</i>				
w tonach <i>in tons</i>	219545	95216	93434	120774
I—XII 2004=100	115,7	117,1	118,1	114,5
w tys. zł. <i>in thous. zł</i>	413179,0	244909,7	238506,9	161590,6
I—XII 2004=100	107,7	105,7	106,4	112,4
średnia cena w zł <i>aver. price in zł</i>	1882	2572	2553	1338
w tys. euro <i>in thous. euro</i>	102105	60470	58890	39968
I—XII 2004=100	121,2	118,9	119,8	126,5
średnia cena w euro <i>aver. price in euro</i> .	465	635	630	331
w tys. dol. <i>in thous. USD</i>	127669	75775	73786	49830
I—XII 2004=100	122,7	120,6	121,5	127,7
średnia cena w dol. <i>aver. price in USD</i> .	582	796	790	413

TABL.13. EKSPORT WAŻNIEJSZYCH TOWARÓW W OKRESIE I—XII 2005 R. (CD.)
 EXPORTS OF MAJOR COMMODITIES (CONT.)

WYSZCZEGÓLNIENIE SPECIFICATION	Ogółem Grand total	W tym kraje <i>Of which countries</i>		
		rozwinęte <i>developed</i>		Europy Środkowo-Wschodniej <i>Central and Eastern Europe</i>
		razem <i>total</i>	w tym Unia Europejska <i>in this European Union</i>	
Artykuły z gipsu lub z mieszanek na bazie gipsu <i>Articles of plaster or of compositions based on plaster</i>				
w tonach <i>in tons</i>	683166	239685	238790	435743
I—XII 2004=100	112,4	79,2	79,2	143,6
w tys. zł <i>in thous. zł</i>	269042,3	118449,7	117571,3	147115,2
I—XII 2004=100	101,2	77,0	76,7	132,2
średnia cena w zł <i>aver. price in zł</i>	394	494	492	338
w tys. euro <i>in thous. euro</i>	66488	29309	29090	36313
I—XII 2004=100	114,3	87,4	87,2	148,3
średnia cena w euro <i>aver. price in euro</i> .	97	122	122	83
w tys. dol. <i>in thous. USD</i>	82945	36509	36236	45375
I—XII 2004=100	115,5	88,2	87,9	150,2
średnia cena w dol. <i>aver. price in USD</i> .	121	152	152	104
Artykuły z cementu, betonu, sztucznego kamienia <i>Articles of cement, concrete or artificial stone</i>				
w tonach <i>in tons</i>	369084	303776	295148	65095
I—XII 2004=100	125,2	123,7	122,8	140,8
w tys. zł <i>in thous. zł</i>	280181,8	238585,8	219706,0	41363,4
I—XII 2004=100	115,2	116,4	115,3	111,5
średnia cena w zł <i>aver. price in zł</i>	759	785	744	635
w tys. euro <i>in thous. euro</i>	69256	58978	54277	10221
I—XII 2004=100	129,7	131,3	129,9	125,2
średnia cena w euro <i>aver. price in euro</i> .	188	194	184	157
w tys. dol. <i>in thous. USD</i>	86468	73634	67797	12762
I—XII 2004=100	131,5	133,0	131,8	127,0
średnia cena w dol. <i>aver. price in USD</i> .	234	242	230	196
Płyty chodnikowe, kafle, płytki ściennie, kostki mozaikowe <i>Ceramic flags and paving, hearth or wall tiles, mosaic cubes</i>				
w tonach <i>in tons</i>	346326	160084	155739	178669
I—XII 2004=100	126,9	140,9	142,6	118,1
w tys. zł <i>in thous. zł</i>	396347,6	208262,4	200034,6	174866,5
I—XII 2004=100	118,9	127,9	129,8	111,7
średnia cena w zł <i>aver. price in zł</i>	1144	1301	1284	979
w tys. euro <i>in thous. euro</i>	97871	51394	49373	43233
I—XII 2004=100	133,9	144,0	146,1	125,9
średnia cena w euro <i>aver. price in euro</i> .	283	321	317	242
w tys. dol. <i>in thous. USD</i>	122189	64316	61772	53815
I—XII 2004=100	135,5	146,0	148,1	127,1
średnia cena w dol. <i>aver. price in USD</i> .	353	402	397	301

TABL.13. EKSPORT WAŻNIEJSZYCH TOWARÓW W OKRESIE I—XII 2005 R. (CD.)
 EXPORTS OF MAJOR COMMODITIES (CONT.)

WYSZCZEGÓLNIENIE SPECIFICATION	Ogółem Grand total	W tym kraje Of which countries		
		rozwinięte developed		Europy Środkowo-Wschodniej Central and Eastern Europe
		razem total	w tym Unia Europejska in this European Union	
Ceramiczne wyroby sanitarne <i>Ceramic sanitary articles</i>				
w tonach <i>in tons</i>	56007	37342	36322	17979
I—XII 2004=100	128,0	121,3	120,8	145,0
w tys. zł <i>in thous. zł</i>	301768,0	204819,8	194716,7	92055,8
I—XII 2004=100	112,1	110,5	108,7	116,5
średnia cena w zł <i>aver. price in zł</i>	5388	5485	5361	5120
w tys. euro <i>in thous. euro</i>	74542	50579	48079	22753
I—XII 2004=100	126,6	125,3	123,4	130,3
średnia cena w euro <i>aver. price in euro</i> .	1331	1354	1324	1266
w tys. dol. <i>in thous. USD</i>	93110	63280	60175	28326
I—XII 2004=100	128,1	127,0	125,1	131,5
średnia cena w dol. <i>aver. price in USD</i> .	1662	1695	1657	1576
Zastawy stołowe, naczynia kuchenne, wyroby gospodarstwa domowego i toaletowe z porcelany <i>Tableware, kitchenware, other household and toilet articles of porcelain or china</i>				
w tonach <i>in tons</i>	29273	26513	25335	646
I—XII 2004=100	95,7	93,0	93,8	113,8
w tys. zł. <i>in thous. zł</i>	298133,6	264343,4	252792,3	7109,0
I—XII 2004=100	84,7	82,0	83,5	102,4
średnia cena w zł <i>aver. price in zł</i>	10185	9970	9978	10998
w tys. euro <i>in thous. euro</i>	73626	65258	62407	1765
I—XII 2004=100	95,8	92,7	94,4	115,7
średnia cena w euro <i>aver. price in euro</i> .	2515	2461	2463	2730
w tys. dol. <i>in thous. USD</i>	92538	82126	78549	2189
I—XII 2004=100	97,6	94,5	96,2	116,3
średnia cena w dol. <i>aver. price in USD</i> .	3161	3098	3100	3387
Szkło <i>Glass</i>				
w tonach <i>in tons</i>	435308	311021	309200	115620
I—XII 2004=100	107,1	100,1	100,1	133,9
w tys. zł. <i>in thous. zł</i>	1208476,1	1033566,9	1024874,0	164837,1
I—XII 2004=100	105,9	104,7	104,7	115,9
średnia cena w zł <i>aver. price in zł</i>	2776	3323	3315	1426
w tys. euro <i>in thous. euro</i>	298474	255152	253008	40849
I—XII 2004=100	119,3	118,0	118,0	129,8
średnia cena w euro <i>aver. price in euro</i> .	686	820	818	353
w tys. dol. <i>in thous. USD</i>	373349	319542	316855	50714
I—XII 2004=100	120,8	119,6	119,6	130,7
średnia cena w dol. <i>aver. price in USD</i> .	858	1027	1025	439

TABL.13. EKSPORT WAŻNIEJSZYCH TOWARÓW W OKRESIE I—XII 2005 R. (CD.)
EXPORTS OF MAJOR COMMODITIES (CONT.)

WYSZCZEGÓLNIENIE SPECIFICATION	Ogółem Grand total	W tym kraje Of which countries		
		rozwinęte developed		Europy Środkowo-Wschodniej Central and Eastern Europe
		razem total	w tym Unia Europejska in this European Union	
Wyroby ze szkła Glassware				
w tonach <i>in tons</i>	436953	290824	262569	125592
I—XII 2004=100	110,3	111,7	113,4	109,8
w tys. zł <i>in thous. zł</i>	1778972,5	1404782,7	1092415,1	301110,6
I—XII 2004=100	97,1	94,2	96,4	109,8
średnia cena w zł <i>aver. price in zł</i>	4071	4830	4160	2398
w tys. euro <i>in thous. euro</i>	439576	347118	270055	74426
I—XII 2004=100	109,5	106,4	108,9	123,2
średnia cena w euro <i>aver. price in euro</i> .	1006	1194	1029	593
w tys. dol. <i>in thous. USD</i>	550679	435084	338573	92999
I—XII 2004=100	111,0	107,8	110,4	124,5
średnia cena w dol. <i>aver. price in USD</i> .	1260	1496	1289	740

Perły, kamienie szlachetne, metale szlachetne i artykuły z nich
Pearls, precious stones and metals, articles thereof

Srebro (włącznie z pokrywanym złotem lub platyną) Silver (including silver plated with gold or platinum)				
w tys. zł <i>in thous. zł</i>	890879,8	754963,7	671169,4	27,6
I—XII 2004=100	90,0	85,6	94,7	61,3
w tys. euro <i>in thous. euro</i>	220068	186776	166135	7
I—XII 2004=100	101,7	97,1	107,2	68,3
w tys. dol. <i>in thous. USD</i>	275710	234105	208433	8
I—XII 2004=100	103,2	98,6	108,9	66,9
Bizuteria, artykuły jubilerskie ze złota, srebra, pereł Jewellery of gold, silver, pearls and articles thereof				
w tys. zł <i>in thous. zł</i>	220222,7	199071,9	152629,9	5908,8
I—XII 2004=100	115,7	116,5	133,7	70,4
w tys. euro <i>in thous. euro</i>	54599	49350	37868	1475
I—XII 2004=100	131,1	132,0	151,5	80,6
w tys. dol. <i>in thous. USD</i>	67934	61403	47071	1825
I—XII 2004=100	132,0	132,9	152,2	80,7

Metale nieszlachetne i artykuły z nich
Base metals and articles thereof

Żelazostopy Ferro-alloys				
w tonach <i>in tons</i>	87704	84839	84839	725
I—XII 2004=100	57,6	59,6	69,1	7,5
w tys. zł <i>in thous. zł</i>	240025,5	230619,8	230619,8	3286,0
I—XII 2004=100	47,7	49,3	58,2	9,5
średnia cena w zł <i>aver. price in zł</i>	2737	2718	2718	4531
w tys. euro <i>in thous. euro</i>	59552	57210	57210	810
I—XII 2004=100	53,7	55,7	65,9	10,3
średnia cena w euro <i>aver. price in euro</i> .	679	674	674	1116
w tys. dol. <i>in thous. USD</i>	74905	72017	72017	1014
I—XII 2004=100	54,8	56,9	67,3	10,4
średnia cena w dol. <i>aver. price in USD</i> .	854	849	849	1399

TABL.13. EKSPORT WAŻNIEJSZYCH TOWARÓW W OKRESIE I—XII 2005 R. (CD.)
 EXPORTS OF MAJOR COMMODITIES (CONT.)

WYSZCZEGÓLNIENIE SPECIFICATION	Ogółem Grand total	W tym kraje Of which countries		
		rozwinięte developed		Europy Środkowo-Wschodniej Central and Eastern Europe
		razem total	w tym Unia Europejska in this European Union	
Odpady i złom żeliwa i stali <i>Waste and scrap of iron and steel</i>				
w tonach <i>in tons</i>	1400221	1201439	1199658	0
I—XII 2004=100	72,0	78,0	78,2	14,6
w tys. zł <i>in thous. zł</i>	1263656,6	1118827,6	1117166,7	0,1
I—XII 2004=100	68,5	72,8	72,9	24,7
średnia cena w zł <i>aver. price in zł</i>	902	931	931	4950
w tys. euro <i>in thous. euro</i>	312374	276553	276142	0
I—XII 2004=100	77,1	81,7	81,8	30,5
średnia cena w euro <i>aver. price in euro</i> .	223	230	230	1250
w tys. dol. <i>in thous. USD</i>	391471	347151	346634	0
I—XII 2004=100	78,3	83,1	83,2	31,1
średnia cena w dol. <i>aver. price in USD</i> .	280	289	289	1600
Półprodukty z żelaza lub stali niestopowej <i>Semi-finished products of iron or non-alloy steel</i>				
w tonach <i>in tons</i>	1202752	733308	671447	10930
I—XII 2004=100	77,5	70,2	70,8	10,9
w tys. zł <i>in thous. zł</i>	1462054,3	943975,4	862707,4	16006,5
I—XII 2004=100	71,9	67,7	67,9	10,1
średnia cena w zł <i>aver. price in zł</i>	1216	1287	1285	1464
w tys. euro <i>in thous. euro</i>	360592	232695	212829	3907
I—XII 2004=100	80,2	75,5	75,6	10,8
średnia cena w euro <i>aver. price in euro</i> .	300	317	317	357
w tys. dol. <i>in thous. USD</i>	456658	296560	271196	5206
I—XII 2004=100	82,0	77,8	77,9	11,5
średnia cena w dol. <i>aver. price in USD</i> .	380	404	404	476
Wyroby walcowane płaskie, sztaby, kątowniki, drut i inne wyroby z żeliwa lub stali niestopowej <i>Flat-rolled products of iron or non-alloy steel, bars and rods and other articles thereof</i>				
w tonach <i>in tons</i>	2148289	1662118	1491735	81871
I—XII 2004=100	79,8	81,5	81,7	114,3
w tys. zł <i>in thous. zł</i>	4041955,0	3114812,5	2818107,8	246222,0
I—XII 2004=100	79,2	77,6	76,8	119,0
średnia cena w zł <i>aver. price in zł</i>	1881	1874	1889	3007
w tys. euro <i>in thous. euro</i>	998374	769273	696260	61186
I—XII 2004=100	89,2	87,5	86,5	134,2
średnia cena w euro <i>aver. price in euro</i> .	465	463	467	747
w tys. dol. <i>in thous. USD</i>	1255948	967899	876320	75881
I—XII 2004=100	91,0	89,3	88,3	134,8
średnia cena w dol. <i>aver. price in USD</i> .	585	582	587	927

TABL.13. EKSPORT WAŻNIEJSZYCH TOWARÓW W OKRESIE I—XII 2005 R. (CD.)
EXPORTS OF MAJOR COMMODITIES (CONT.)

WYSZCZEGÓLNIENIE <i>SPECIFICATION</i>	Ogółem <i>Grand total</i>	W tym kraje <i>Of which countries</i>		
		rozwinęte <i>developed</i>		Europy Środkowo-Wschodniej <i>Central and Eastern Europe</i>
		razem <i>total</i>	w tym Unia Europejska <i>in this European Union</i>	
Stal nierdzewna i wyroby z niej <i>Stainless steel and articles thereof</i>				
w tonach <i>in tons</i>	12301	6614	6363	5621
I—XII 2004=100	144,9	116,3	116,5	208,0
w tys. zł <i>in thous. zł</i>	120257,7	68237,4	64937,2	51190,6
I—XII 2004=100	131,0	110,0	109,4	178,9
średnia cena w zł <i>aver. price in zł</i>	9776	10317	10205	9108
w tys. euro <i>in thous. euro</i>	29705	16841	16015	12659
I—XII 2004=100	147,7	124,3	123,6	200,8
średnia cena w euro <i>aver. price in euro</i> .	2415	2546	2517	2252
w tys. dol. <i>in thous. USD</i>	37070	21091	20079	15717
I—XII 2004=100	149,3	126,2	125,6	201,7
średnia cena w dol. <i>aver. price in USD</i> .	3014	3189	3155	2796
Inna stal stopowa, sztaby i pręty do wierceń ze stali stopowej i niestopowej <i>Other alloy steel-hollow drill bars and rods of alloy or non alloy steel</i>				
w tonach <i>in tons</i>	171943	146016	130869	18463
I—XII 2004=100	130,5	136,2	132,9	107,4
w tys. zł <i>in thous. zł</i>	694709,4	602894,5	512096,2	55033,9
I—XII 2004=100	172,0	181,3	173,1	113,0
średnia cena w zł <i>aver. price in zł</i>	4040	4129	3913	2981
w tys. euro <i>in thous. euro</i>	171393	148773	126454	13545
I—XII 2004=100	193,0	203,8	194,8	126,1
średnia cena w euro <i>aver. price in euro</i> .	997	1019	966	734
w tys. dol. <i>in thous. USD</i>	215382	186742	158664	17144
I—XII 2004=100	196,2	207,0	197,8	129,0
średnia cena w dol. <i>aver. price in USD</i> .	1253	1279	1212	929
Rury, przewody rurowe i profile drażone z żeliwa lub stali <i>Tubes, pipes and hollow profiles of iron or steel</i>				
w tonach <i>in tons</i>	188148	163674	153525	10575
I—XII 2004=100	102,3	101,5	102,4	66,5
w tys. zł <i>in thous. zł</i>	780887,2	631111,4	571772,4	75605,5
I—XII 2004=100	121,5	117,0	115,9	98,0
średnia cena w zł <i>aver. price in zł</i>	4150	3856	3724	7150
w tys. euro <i>in thous. euro</i>	192994	155944	141244	18673
I—XII 2004=100	136,7	131,8	130,6	109,0
średnia cena w euro <i>aver. price in euro</i> .	1026	953	920	1766
w tys. dol. <i>in thous. USD</i>	240942	194985	176616	23190
I—XII 2004=100	138,3	133,7	132,5	109,6
średnia cena w dol. <i>aver. price in USD</i> .	1281	1191	1150	2193

TABL.13. EKSPORT WAŻNIEJSZYCH TOWARÓW W OKRESIE I—XII 2005 R. (CD.)
 EXPORTS OF MAJOR COMMODITIES (CONT.)

WYSZCZEGÓLNIENIE SPECIFICATION	Ogółem Grand total	W tym kraje <i>Of which countries</i>		
		rozwinęte <i>developed</i>		Europy Środkowo-Wschodniej <i>Central and Eastern Europe</i>
		razem <i>total</i>	w tym Unia Europejska <i>in this European Union</i>	
Łączniki rur lub przewodów rurowych z żeliwa lub stali <i>Tube or pipe fittings, of cast iron or steel</i>				
w tonach <i>in tons</i>	55093	51629	47933	1480
I—XII 2004=100	101,1	101,1	100,0	86,4
w tys. zł <i>in thous. zł</i>	649585,0	597321,9	523887,4	23763,5
I—XII 2004=100	115,0	113,6	109,1	92,2
średnia cena w zł <i>aver. price in zł</i>	11791	11569	10930	16056
w tys. euro <i>in thous. euro</i>	160340	147427	129313	5887
I—XII 2004=100	129,4	127,8	122,8	103,1
średnia cena w euro <i>aver. price in euro</i> .	2910	2855	2698	3978
w tys. dol. <i>in thous. USD</i>	201192	185038	162331	7346
I—XII 2004=100	131,5	129,8	124,9	104,6
średnia cena w dol. <i>aver. price in USD</i> .	3652	3584	3387	4964
Konstrukcje i części konstrukcji z żeliwa lub stali <i>Structures and parts of structures, of cast iron or steel</i>				
w tonach <i>in tons</i>	563553	511954	465029	38796
I—XII 2004=100	107,3	105,0	102,4	139,0
w tys. zł <i>in thous. zł</i>	3578434,8	3167764,6	2774425,5	287932,0
I—XII 2004=100	113,1	108,6	104,8	170,7
średnia cena w zł <i>aver. price in zł</i>	6350	6188	5966	7422
w tys. euro <i>in thous. euro</i>	885255	783966	685674	70986
I—XII 2004=100	127,7	122,8	118,2	190,2
średnia cena w euro <i>aver. price in euro</i> .	1571	1531	1474	1830
w tys. dol. <i>in thous. USD</i>	1106241	980501	858797	88100
I—XII 2004=100	129,2	124,3	119,8	191,0
średnia cena w dol. <i>aver. price in USD</i> .	1963	1915	1847	2271
Zbiorniki, cysterny, kadzie, beczki z żeliwa lub stali <i>Reservoirs, tanks and similar containers of cast iron or steel</i>				
w tonach <i>in tons</i>	64090	56718	51707	6592
I—XII 2004=100	102,4	100,6	96,0	131,9
w tys. zł <i>in thous. zł</i>	481242,6	411291,2	371747,7	61895,8
I—XII 2004=100	104,2	101,9	98,1	126,6
średnia cena w zł <i>aver. price in zł</i>	7509	7251	7190	9390
w tys. euro <i>in thous. euro</i>	118907	101674	91921	15237
I—XII 2004=100	117,6	115,2	110,8	142,1
średnia cena w euro <i>aver. price in euro</i> .	1855	1793	1778	2311
w tys. dol. <i>in thous. USD</i>	148711	127194	115034	19024
I—XII 2004=100	119,1	116,6	112,2	144,2
średnia cena w dol. <i>aver. price in USD</i> .	2320	2243	2225	2886

TABL.13. EKSPORT WAŻNIEJSZYCH TOWARÓW W OKRESIE I—XII 2005 R. (CD.)
 EXPORTS OF MAJOR COMMODITIES (CONT.)

WYSZCZEGÓLNIENIE SPECIFICATION	Ogółem Grand total	W tym kraje <i>Of which countries</i>		
		rozwinięte <i>developed</i>		Europy Środkowo-Wschodniej <i>Central and Eastern Europe</i>
		razem <i>total</i>	w tym Unia Europejska <i>in this European Union</i>	
Gwoździe, pinezki, klamry z żeliwa lub stali <i>Nails, tacks, staples, of iron or steel</i>				
w tonach <i>in tons</i>	59709	58608	47799	1049
I—XII 2004=100	99,0	99,1	102,6	95,3
w tys. zł <i>in thous. zł</i>	231244,8	221182,2	176186,8	9280,1
I—XII 2004=100	96,4	95,8	100,3	109,8
średnia cena w zł <i>aver. price in zł</i>	3873	3774	3686	8846
w tys. euro <i>in thous. euro</i>	57150	54666	43515	2290
I—XII 2004=100	109,3	108,7	113,6	122,6
średnia cena w euro <i>aver. price in euro</i> .	957	933	910	2183
w tys. dol. <i>in thous. USD</i>	71741	68637	54702	2865
I—XII 2004=100	111,4	110,8	115,9	124,5
średnia cena w dol. <i>aver. price in USD</i> .	1202	1171	1144	2731
Wkręty, śruby, nakrętki, haki, nity z żeliwa lub stali <i>Screws, bolts, nuts, hooks, rivets, of iron or steel</i>				
w tonach <i>in tons</i>	59342	49051	45999	8817
I—XII 2004=100	98,7	93,0	92,5	129,5
w tys. zł <i>in thous. zł</i>	545968,3	446754,8	425658,2	82835,5
I—XII 2004=100	106,5	101,5	102,0	125,3
średnia cena w zł <i>aver. price in zł</i>	9200	9108	9254	9395
w tys. euro <i>in thous. euro</i>	134767	110246	105039	20480
I—XII 2004=100	119,9	114,3	114,9	140,8
średnia cena w euro <i>aver. price in euro</i> .	2271	2248	2284	2323
w tys. dol. <i>in thous. USD</i>	169096	138580	132017	25527
I—XII 2004=100	121,9	116,4	116,9	142,4
średnia cena w dol. <i>aver. price in USD</i> .	2850	2825	2870	2895
Piece, kuchnie, ruszty, różna, kuchenki, palniki z żeliwa lub stali <i>Stoves, ranges, grates, barbecues, cookers, gas-rings of iron or steel</i>				
w tonach <i>in tons</i>	47491	25493	23804	19849
I—XII 2004=100	121,4	95,7	98,5	176,5
w tys. zł <i>in thous. zł</i>	690330,0	290905,5	279458,4	366522,1
I—XII 2004=100	120,7	91,6	93,1	157,3
średnia cena w zł <i>aver. price in zł</i>	14536	11411	11740	18466
w tys. euro <i>in thous. euro</i>	171177	71982	69151	91034
I—XII 2004=100	135,4	104,0	105,7	173,6
średnia cena w euro <i>aver. price in euro</i> .	3604	2824	2905	4586
w tys. dol. <i>in thous. USD</i>	213336	89974	86432	113230
I—XII 2004=100	136,3	105,1	106,8	174,2
średnia cena w dol. <i>aver. price in USD</i> .	4492	3529	3631	5705

TABL.13. EKSPORT WAŻNIEJSZYCH TOWARÓW W OKRESIE I—XII 2005 R. (CD.)
EXPORTS OF MAJOR COMMODITIES (CONT.)

WYSZCZEGÓLNIENIE <i>SPECIFICATION</i>	Ogółem <i>Grand total</i>	W tym kraje <i>Of which countries</i>		
		rozwinęte <i>developed</i>		Europy Środkowo-Wschodniej <i>Central and Eastern Europe</i>
		razem <i>total</i>	w tym Unia Europejska <i>in this European Union</i>	
Grzejniki, nagrzewnice powietrza i rozdzielacze gorącego powietrza z żeliwa lub stali <i>Radiators, air heaters and hot air distributors of iron or steel</i>				
w tonach <i>in tons</i>	55366	43437	43209	10293
I—XII 2004=100	99,0	90,3	90,5	152,0
w tys. zł <i>in thous. zł</i>	376509,6	289193,4	285205,8	77783,0
I—XII 2004=100	96,4	89,8	90,8	125,8
średnia cena w zł <i>aver. price in zł</i>	6800	6658	6601	7557
w tys. euro <i>in thous. euro</i>	93277	71564	70579	19362
I—XII 2004=100	108,6	101,3	102,5	140,1
średnia cena w euro <i>aver. price in euro</i> . .	1685	1648	1633	1881
w tys. dol. <i>in thous. USD</i>	116206	89419	88186	23858
I—XII 2004=100	109,5	102,5	103,7	139,5
średnia cena w dol. <i>aver. price in USD</i> . .	2099	2059	2041	2318
Miedź i stopy miedzi <i>Copper and copper alloys</i>				
w tonach <i>in tons</i>	300318	249030	244832	6080
I—XII 2004=100	106,6	107,9	106,1	151,7
w tys. zł <i>in thous. zł</i>	3735423,9	3135877,1	3079344,7	74977,8
I—XII 2004=100	127,0	129,3	127,0	173,3
średnia cena w zł <i>aver. price in zł</i>	12438	12592	12577	12331
w tys. euro <i>in thous. euro</i>	926992	779047	764691	18738
I—XII 2004=100	143,6	146,7	144,1	197,4
średnia cena w euro <i>aver. price in euro</i> . .	3087	3128	3123	3082
w tys. dol. <i>in thous. USD</i>	1150535	966461	949100	23082
I—XII 2004=100	144,3	147,5	144,9	196,9
średnia cena w dol. <i>aver. price in USD</i> . .	3831	3881	3877	3796
Odpady miedzi i złom <i>Copper waste and scrap</i>				
w tonach <i>in tons</i>	47470	37989	37989	22
I—XII 2004=100	118,4	106,7	106,7	28,9
w tys. zł. <i>in thous. zł</i>	362403,7	290639,6	290638,8	216,9
I—XII 2004=100	140,6	126,3	126,3	112,2
średnia cena w zł <i>aver. price in zł</i>	7634	7651	7651	9678
w tys. euro <i>in thous. euro</i>	90111	72226	72225	56
I—XII 2004=100	159,6	143,3	143,3	132,2
średnia cena w euro <i>aver. price in euro</i> . .	1898	1901	1901	2479
w tys. dol. <i>in thous. USD</i>	111837	89699	89698	68
I—XII 2004=100	160,4	144,3	144,3	131,7
średnia cena w dol. <i>aver. price in USD</i> . .	2356	2361	2361	3032

TABL.13. EKSPORT WAŻNIEJSZYCH TOWARÓW W OKRESIE I—XII 2005 R. (CD.)
 EXPORTS OF MAJOR COMMODITIES (CONT.)

WYSZCZEGÓLNIENIE SPECIFICATION	Ogółem Grand total	W tym kraje <i>Of which countries</i>		
		rozwinięte <i>developed</i>		Europy Środkowo-Wschodniej <i>Central and Eastern Europe</i>
		razem <i>total</i>	w tym Unia Europejska <i>in this European Union</i>	
Artykuły z miedzi i stopów miedzi <i>Articles of copper and copper alloys</i>				
w tonach <i>in tons</i>	163208	142010	123170	10804
I—XII 2004=100	92,4	95,5	95,6	65,3
w tys. zł <i>in thous. zł</i>	2122651,6	1840396,3	1603525,7	167579,9
I—XII 2004=100	101,2	104,3	104,4	79,3
średnia cena w zł <i>aver. price in zł</i>	13006	12960	13019	15510
w tys. euro <i>in thous. euro</i>	524966	455134	396589	41461
I—XII 2004=100	114,4	118,0	118,2	89,2
średnia cena w euro <i>aver. price in euro</i> . .	3217	3205	3220	3837
w tys. dol. <i>in thous. USD</i>	656732	569565	496550	51628
I—XII 2004=100	116,1	119,8	120,0	90,3
średnia cena w dol. <i>aver. price in USD</i> . .	4024	4011	4031	4778
Aluminium, odpady i złom <i>Unwrought aluminium and aluminium waste and scrap</i>				
w tonach <i>in tons</i>	164007	159011	158676	2000
I—XII 2004=100	118,3	116,3	117,2	275,9
w tys. zł <i>in thous. zł</i>	821758,9	793080,4	791149,8	11317,1
I—XII 2004=100	105,9	103,7	104,7	231,8
średnia cena w zł <i>aver. price in zł</i>	5011	4988	4986	5659
w tys. euro <i>in thous. euro</i>	203046	195907	195425	2799
I—XII 2004=100	119,5	117,1	118,2	260,9
średnia cena w euro <i>aver. price in euro</i> . .	1238	1232	1232	1399
w tys. dol. <i>in thous. USD</i>	254225	245444	244854	3477
I—XII 2004=100	121,3	118,9	120,1	266,0
średnia cena w dol. <i>aver. price in USD</i> . .	1550	1544	1543	1739
Artykuły z aluminium <i>Articles of aluminium</i>				
w tonach <i>in tons</i>	220603	189757	177525	29140
I—XII 2004=100	114,0	113,8	110,2	115,8
w tys. zł. <i>in thous. zł</i>	3049001,7	2605240,1	2453801,2	412895,8
I—XII 2004=100	103,0	102,5	100,0	105,4
średnia cena w zł <i>aver. price in zł</i>	13821	13729	13822	14170
w tys. euro <i>in thous. euro</i>	752565	643062	605620	101887
I—XII 2004=100	116,2	115,8	112,9	118,7
średnia cena w euro <i>aver. price in euro</i> . .	3411	3389	3411	3496
w tys. dol. <i>in thous. USD</i>	942754	806118	759236	127123
I—XII 2004=100	118,0	117,6	114,8	120,2
średnia cena w dol. <i>aver. price in USD</i> . .	4274	4248	4277	4363

TABL.13. EKSPORT WAŻNIEJSZYCH TOWARÓW W OKRESIE I—XII 2005 R. (CD.)
EXPORTS OF MAJOR COMMODITIES (CONT.)

WYSZCZEGÓLNIENIE SPECIFICATION	Ogółem Grand total	W tym kraje Of which countries		
		rozwinięte developed		Europy Środkowo-Wschodniej Central and Eastern Europe
		razem total	w tym Unia Europejska in this European Union	
Cynk i artykuły z cynku <i>Zinc and articles of zinc</i>				
w tonach <i>in tons</i>	81144	78726	78570	1910
I—XII 2004=100	98,9	100,8	101,2	61,6
w tys. zł <i>in thous. zł</i>	413129,9	394003,0	392243,0	14760,8
I—XII 2004=100	120,2	120,1	120,2	125,8
średnia cena w zł <i>aver. price in zł</i>	5091	5005	4992	7726
w tys. euro <i>in thous. euro</i>	102072	97357	96920	3641
I—XII 2004=100	135,6	135,5	135,6	140,1
średnia cena w euro <i>aver. price in euro</i> .	1258	1237	1234	1906
w tys. dol. <i>in thous. USD</i>	128658	122740	122198	4594
I—XII 2004=100	138,3	138,2	138,4	143,0
średnia cena w dol. <i>aver. price in USD</i> .	1586	1559	1555	2404
Narzędzia i części wymienne do narzędzi <i>Tools and parts thereof of base metal</i>				
w tys. zł <i>in thous. zł</i>	524426,9	389463,4	342459,5	111078,7
I—XII 2004=100	111,9	108,4	109,4	124,3
w tys. euro <i>in thous. euro</i>	129694	96299	84685	27474
I—XII 2004=100	126,4	122,7	123,9	139,4
w tys. dol. <i>in thous. USD</i>	162007	120455	105932	34224
I—XII 2004=100	127,8	124,1	125,4	140,8
Noże i ostrza tnące, sztucce <i>Knives and cutting blades, table-ware</i>				
w tys. zł <i>in thous. zł</i>	897611,5	664136,3	613312,5	141440,9
I—XII 2004=100	240,6	283,3	272,6	313,0
w tys. euro <i>in thous. euro</i>	222090	164479	151736	34937
I—XII 2004=100	273,4	321,3	308,9	354,5
w tys. dol. <i>in thous. USD</i>	275252	203748	188287	43092
I—XII 2004=100	273,2	319,7	307,7	354,0
Artykuły różne z metali nieszlachetnych <i>Miscellaneous articles of base metal</i>				
w tys. zł <i>in thous. zł</i>	2048645,1	1515699,7	1461146,9	474322,8
I—XII 2004=100	113,2	110,8	110,2	119,8
w tys. euro <i>in thous. euro</i>	506056	374350	360872	117236
I—XII 2004=100	127,5	125,1	124,5	133,9
w tys. dol. <i>in thous. USD</i>	632944	468730	451897	146117
I—XII 2004=100	129,1	126,8	126,3	135,2
Maszyny i urządzenia, sprzęt elektryczny i elektrotechniczny <i>Machin. and mechan. applian., elect. engines equipment</i>				
Kotły parowe, centralnego ogrzewania, instalacje <i>Steam boilers, central heating boilers and parts</i>				
w tonach <i>in tons</i>	60603	50658	48000	3286
I—XII 2004=100	134,6	133,0	131,6	129,4
w tys. zł <i>in thous. zł</i>	890613,0	759427,7	726751,1	51318,0
I—XII 2004=100	123,3	126,1	127,1	95,5
średnia cena w zł <i>aver. price in zł</i>	14696	14991	15140	15615
w tys. euro <i>in thous. euro</i>	219905	187574	179507	12717
I—XII 2004=100	138,9	142,6	143,8	106,2
średnia cena w euro <i>aver. price in euro</i> .	3629	3703	3740	3870
w tys. dol. <i>in thous. USD</i>	275359	235235	225230	15736
I—XII 2004=100	141,0	145,1	146,2	105,9
średnia cena w dol. <i>aver. price in USD</i> .	4544	4644	4692	4788

TABL.13. EKSPORT WAŻNIEJSZYCH TOWARÓW W OKRESIE I—XII 2005 R. (CD.)
 EXPORTS OF MAJOR COMMODITIES (CONT.)

WYSZCZEGÓLNIENIE SPECIFICATION	Ogółem Grand total	W tym kraje <i>Of which countries</i>		
		rozwinęte <i>developed</i>		Europy Środkowo-Wschodniej <i>Central and Eastern Europe</i>
		razem <i>total</i>	w tym Unia Europejska <i>in this European Union</i>	
Silniki spalinowe tłokowe i ich części <i>Spark-ignition, compression-ignition internal combustion piston engines and parts</i>				
w tonach <i>in tons</i>	268378	247793	243650	6209
I—XII 2004=100	113,4	112,6	111,8	128,7
w tys. zł <i>in thous. zł</i>	12245336,5	11361671,6	11209735,9	215743,4
I—XII 2004=100	97,9	96,6	96,2	126,4
średnia cena w zł <i>aver. price in zł</i>	45627	45852	46008	34748
w tys. euro <i>in thous. euro</i>	3028003	2809925	2772260	53531
I—XII 2004=100	110,7	109,3	108,8	141,6
średnia cena w euro <i>aver. price in euro</i> .	11283	11340	11378	8622
w tys. dol. <i>in thous. USD</i>	3798718	3525617	3478462	66422
I—XII 2004=100	112,4	110,9	110,4	142,3
średnia cena w dol. <i>aver. price in USD</i> .	14154	14228	14276	10698
Pompy i podnośniki do cieczy <i>Pumps for liquids and liquid elevators</i>				
w tonach <i>in tons</i>	9378	6841	6122	1694
I—XII 2004=100	111,0	101,4	98,2	137,7
w tys. zł <i>in thous. zł</i>	449309,4	296000,3	266356,3	105580,1
I—XII 2004=100	100,4	89,4	88,0	141,8
średnia cena w zł <i>aver. price in zł</i>	47910	43270	43508	62334
w tys. euro <i>in thous. euro</i>	111051	73130	65788	26174
I—XII 2004=100	112,9	100,8	99,1	157,8
średnia cena w euro <i>aver. price in euro</i> .	11841	10690	10746	15453
w tys. dol. <i>in thous. USD</i>	139096	91786	82596	32487
I—XII 2004=100	114,3	102,3	100,6	158,6
średnia cena w dol. <i>aver. price in USD</i> .	14832	13418	13492	19180
Pompy powietrzne i próżniowe, wentylatory, okapy wentylacyjne <i>Air or vacuum pumps, fans, ventilating hoods</i>				
w tonach <i>in tons</i>	13883	9208	7670	4021
I—XII 2004=100	113,1	116,0	113,8	109,7
w tys. zł <i>in thous. zł</i>	349211,9	218973,5	165850,7	107950,9
I—XII 2004=100	110,0	106,0	108,0	120,8
średnia cena w zł <i>aver. price in zł</i>	25155	23781	21623	26849
w tys. euro <i>in thous. euro</i>	86411	54176	41081	26731
I—XII 2004=100	123,5	119,5	121,8	134,9
średnia cena w euro <i>aver. price in euro</i> .	6224	5884	5356	6648
w tys. dol. <i>in thous. USD</i>	107844	67660	51231	33266
I—XII 2004=100	124,6	120,7	122,8	135,6
średnia cena w dol. <i>aver. price in USD</i> .	7768	7348	6679	8274

TABL.13. EKSPORT WAŻNIEJSZYCH TOWARÓW W OKRESIE I—XII 2005 R. (CD.)
EXPORTS OF MAJOR COMMODITIES (CONT.)

WYSZCZEGÓLNIENIE SPECIFICATION	Ogółem Grand total	W tym kraje Of which countries		
		rozwinięte developed		Europy Środkowo-Wschodniej Central and Eastern Europe
		razem total	w tym Unia Europejska in this European Union	
Urządzenia klimatyzacyjne <i>Air conditioning machines</i>				
w tonach <i>in tons</i>	17132	13387	13237	2708
I—XII 2004=100	136,1	133,0	132,4	122,4
w tys. zł <i>in thous. zł</i>	649081,9	563502,4	555186,4	63386,1
I—XII 2004=100	113,2	110,7	109,7	114,6
średnia cena w zł <i>aver. price in zł</i>	37887	42094	41941	23403
w tys. euro <i>in thous. euro</i>	160392	139220	137133	15679
I—XII 2004=100	127,3	124,5	123,4	128,4
średnia cena w euro <i>aver. price in euro</i> .	9362	10400	10360	5789
w tys. dol. <i>in thous. USD</i>	200911	174620	172057	19483
I—XII 2004=100	129,0	126,3	125,2	129,3
średnia cena w dol. <i>aver. price in USD</i> .	11727	13044	12998	7194
Chłodziarki, zamrażarki, inne urządzenia chłodzące, zamrażające <i>Refrigerators, freezers, other refrigerating and freezing equipment</i>				
w tonach <i>in tons</i>	97984	75223	73150	21383
I—XII 2004=100	149,2	147,8	148,0	163,6
w tys. zł <i>in thous. zł</i>	1308059,0	969009,7	935962,9	320664,0
I—XII 2004=100	143,6	141,4	142,1	161,9
średnia cena w zł <i>aver. price in zł</i>	13350	12882	12795	14996
w tys. euro <i>in thous. euro</i>	322968	239194	231059	79193
I—XII 2004=100	161,9	159,7	160,6	181,0
średnia cena w euro <i>aver. price in euro</i> .	3296	3180	3159	3704
w tys. dol. <i>in thous. USD</i>	402552	298417	288277	98465
I—XII 2004=100	163,8	161,8	162,7	182,4
średnia cena w dol. <i>aver. price in USD</i> .	4108	3967	3941	4605
Urządzenia i sprzęt laboratoryjny do procesów grzewczych i chłodniczych <i>Machinery, plant or laboratory equipment for heating and cooling processes</i>				
w tonach <i>in tons</i>	38704	30587	29034	5287
I—XII 2004=100	120,3	110,0	112,8	154,8
w tys. zł <i>in thous. zł</i>	744497,7	529187,6	487527,2	117999,5
I—XII 2004=100	117,8	100,7	102,7	138,5
średnia cena w zł <i>aver. price in zł</i>	19236	17301	16791	22318
w tys. euro <i>in thous. euro</i>	183925	130950	120628	29069
I—XII 2004=100	132,5	113,5	115,9	154,7
średnia cena w euro <i>aver. price in euro</i> .	4752	4281	4155	5498
w tys. dol. <i>in thous. USD</i>	229369	163581	150724	36135
I—XII 2004=100	134,0	114,9	117,4	156,3
średnia cena w dol. <i>aver. price in USD</i> .	5926	5348	5191	6834

TABL.13. EKSPORT WAŻNIEJSZYCH TOWARÓW W OKRESIE I—XII 2005 R. (CD.)
 EXPORTS OF MAJOR COMMODITIES (CONT.)

WYSZCZEGÓLNIENIE SPECIFICATION	Ogółem Grand total	W tym kraje Of which countries		
		rozwinięte developed		Europy Środkowo-Wschodniej Central and Eastern Europe
		razem total	w tym Unia Europejska in this European Union	
Wirówki, suszarki, urządzenia filtrujące, czyszczące do cieczy i gazów <i>Centrifuges, dryers, filtering or purifying machinery for liquids or gases</i>				
w tonach <i>in tons</i>	24156	17577	15689	4627
I—XII 2004=100	119,3	134,1	127,7	140,0
w tys. zł <i>in thous. zł</i>	735416,1	541896,5	494107,8	130008,0
I—XII 2004=100	127,0	134,0	132,3	126,2
średnia cena w zł <i>aver. price in zł</i>	30444	30830	31494	28095
w tys. euro <i>in thous. euro</i>	181752	133970	122141	32174
I—XII 2004=100	143,1	151,3	149,3	141,6
średnia cena w euro <i>aver. price in euro</i> .	7524	7622	7785	6953
w tys. dol. <i>in thous. USD</i>	227384	167640	152905	40071
I—XII 2004=100	144,9	153,2	151,3	142,7
średnia cena w dol. <i>aver. price in USD</i> .	9413	9538	9746	8659
Zmywarki, urządzenia do czyszczenia, napełniania i zamykania butelek i innych pojemników <i>Dishwashers, machinery for cleaning, filling and closing of bottles</i>				
w tonach <i>in tons</i>	50623	46277	45673	1390
I—XII 2004=100	122,8	121,6	123,0	130,9
w tys. zł <i>in thous. zł</i>	942732,7	806467,9	767914,4	79820,4
I—XII 2004=100	108,9	109,4	107,7	88,9
średnia cena w zł <i>aver. price in zł</i>	18623	17427	16813	57404
w tys. euro <i>in thous. euro</i>	233621	199898	190227	19731
I—XII 2004=100	123,1	123,5	121,5	100,7
średnia cena w euro <i>aver. price in euro</i> .	4615	4320	4165	14190
w tys. dol. <i>in thous. USD</i>	292240	250104	238243	24798
I—XII 2004=100	124,6	125,0	123,1	102,7
średnia cena w dol. <i>aver. price in USD</i> .	5773	5404	5216	17834
Maszyny i urządzenia dźwigowo-transportowe <i>Lifting, handling and transport machinery</i>				
w tonach <i>in tons</i>	49837	35625	31000	9126
I—XII 2004=100	135,2	130,3	122,5	191,8
w tys. zł <i>in thous. zł</i>	716841,9	452072,4	361604,9	157352,4
I—XII 2004=100	130,5	123,0	112,0	190,9
średnia cena w zł <i>aver. price in zł</i>	14384	12690	11665	17242
w tys. euro <i>in thous. euro</i>	177296	111233	89075	39306
I—XII 2004=100	146,7	138,3	125,9	216,0
średnia cena w euro <i>aver. price in euro</i> .	3557	3122	2873	4307
w tys. dol. <i>in thous. USD</i>	220890	139324	111546	48491
I—XII 2004=100	147,7	140,1	127,4	215,2
średnia cena w dol. <i>aver. price in USD</i> .	4432	3911	3598	5313

TABL.13. EKSPORT WAŻNIEJSZYCH TOWARÓW W OKRESIE I—XII 2005 R. (CD.)
EXPORTS OF MAJOR COMMODITIES (CONT.)

WYSZCZEGÓLNIENIE <i>SPECIFICATION</i>	Ogółem <i>Grand total</i>	W tym kraje <i>Of which countries</i>		
		rozwinięte <i>developed</i>		Europy Środkowo-Wschodniej <i>Central and Eastern Europe</i>
		razem <i>total</i>	w tym Unia Europejska <i>in this European Union</i>	
Maszyny i urządzenia do prac drogowych i ziemnych oraz części <i>Machinery and equipment for road and earth working and parts</i>				
w tonach <i>in tons</i>	213259	189491	175615	14193
I—XII 2004=100	118,8	118,1	121,1	126,0
w tys. zł <i>in thous. zł</i>	2307035,1	1882754,1	1614410,2	188964,5
I—XII 2004=100	115,5	114,0	120,4	100,2
średnia cena w zł <i>aver. price in zł</i>	10818	9936	9193	13314
w tys. euro <i>in thous. euro</i>	570184	465148	398935	46933
I—XII 2004=100	129,8	128,3	135,5	112,0
średnia cena w euro <i>aver. price in euro</i> .	2674	2455	2272	3307
w tys. dol. <i>in thous. USD</i>	714170	583274	500458	58119
I—XII 2004=100	131,5	130,2	137,6	112,1
średnia cena w dol. <i>aver. price in USD</i> .	3349	3078	2850	4095
Maszyny rolnicze, ogrodnicze i leśne <i>Agricultural, horticultural and forestry machinery</i>				
w tonach <i>in tons</i>	82271	56853	54852	20295
I—XII 2004=100	118,8	109,5	110,4	142,3
w tys. zł <i>in thous. zł</i>	1075150,1	681114,8	650607,6	274947,6
I—XII 2004=100	117,6	102,1	103,0	145,5
średnia cena w zł <i>aver. price in zł</i>	13068	11980	11861	13548
w tys. euro <i>in thous. euro</i>	264475	167754	160202	67388
I—XII 2004=100	133,2	116,0	116,9	163,0
średnia cena w euro <i>aver. price in euro</i> .	3215	2951	2921	3320
w tys. dol. <i>in thous. USD</i>	332878	211690	202197	84265
I—XII 2004=100	136,2	118,8	119,8	166,5
średnia cena w dol. <i>aver. price in USD</i> .	4046	3723	3686	4152
Pralki domowe i profesjonalne, maszyny piorąco-suszące <i>Household and laundry-type washing and washing-drying machines</i>				
w tys. zł <i>in thous. zł</i>	1328248,0	845248,7	840066,1	449766,8
I—XII 2004=100	98,0	78,5	78,6	173,7
w tys. euro <i>in thous. euro</i>	329661	209739	208456	111689
I—XII 2004=100	110,0	88,7	88,8	190,4
w tys. dol. <i>in thous. USD</i>	411123	262455	260859	138437
I—XII 2004=100	110,8	89,7	89,8	189,8
Inne urządzenia do prania, suszenia, czyszczenia, farbowania itp. <i>Other machines for washing, drying, cleaning, dyeing, etc.</i>				
w tys. zł <i>in thous. zł</i>	830579,4	807522,0	799825,7	10402,4
I—XII 2004=100	315,7	325,2	330,1	146,9
w tys. euro <i>in thous. euro</i>	207562	201847	199922	2588
I—XII 2004=100	356,1	366,6	372,2	167,3
w tys. dol. <i>in thous. USD</i>	254765	247657	245277	3222
I—XII 2004=100	350,5	360,4	365,8	169,8

TABL.13. EKSPORT WAŻNIEJSZYCH TOWARÓW W OKRESIE I—XII 2005 R. (CD.)
 EXPORTS OF MAJOR COMMODITIES (CONT.)

WYSZCZEGÓLNIENIE SPECIFICATION	Ogółem Grand total	W tym kraje Of which countries		
		rozwinęte developed		Europy Środkowo-Wschodniej Central and Eastern Europe
		razem total	w tym Unia Europejska in this European Union	
Obrabiarki do metali i innych materiałów <i>Machines for working metal and other materials</i>				
w tonach <i>in tons</i>	19991	11741	9824	4817
I—XII 2004=100	110,4	98,3	93,3	131,3
w tys. zł <i>in thous. zł</i>	487500,1	328086,6	270210,3	118744,5
I—XII 2004=100	116,3	107,0	102,5	168,0
średnia cena w zł <i>aver. price in zł</i>	24386	27943	27506	24649
w tys. euro <i>in thous. euro</i>	120797	81294	66894	29386
I—XII 2004=100	131,6	121,2	116,1	188,9
średnia cena w euro <i>aver. price in euro</i> .	6042	6924	6809	6100
w tys. dol. <i>in thous. USD</i>	150632	101556	83664	36501
I—XII 2004=100	132,7	122,4	117,3	190,1
średnia cena w dol. <i>aver. price in USD</i> .	7535	8649	8516	7577
Części i akcesoria do obrabiarek <i>Parts and accessories for machine-tools</i>				
w tonach <i>in tons</i>	25553	24897	22716	458
I—XII 2004=100	102,9	103,1	100,8	111,7
w tys. zł <i>in thous. zł</i>	362204,9	334023,0	273473,0	21229,0
I—XII 2004=100	100,3	100,1	95,7	114,2
średnia cena w zł <i>aver. price in zł</i>	14175	13416	12039	46364
w tys. euro <i>in thous. euro</i>	89499	82523	67559	5252
I—XII 2004=100	113,3	113,1	108,1	128,4
średnia cena w euro <i>aver. price in euro</i> .	3503	3315	2974	11471
w tys. dol. <i>in thous. USD</i>	112284	103607	84932	6551
I—XII 2004=100	115,1	114,9	110,0	130,0
średnia cena w dol. <i>aver. price in USD</i> .	4394	4161	3739	14306
Maszyny i urządzenia do automatycznego przetwarzania danych <i>Automatic data processing machines and units thereof</i>				
w tys. zł <i>in thous. zł</i>	548937,4	496091,8	484674,2	38453,4
I—XII 2004=100	134,5	144,0	149,9	74,3
w tys. euro <i>in thous. euro</i>	135578	122443	119626	9568
I—XII 2004=100	151,7	162,6	169,2	83,9
w tys. dol. <i>in thous. USD</i>	169763	153343	149786	11940
I—XII 2004=100	153,4	164,4	171,0	84,4
Części, akcesoria maszyn biurowych, również elektronicznych <i>Parts and accessories for office machines electronic and non-electronic types</i>				
w tonach <i>in tons</i>	2632	2264	2226	311
I—XII 2004=100	94,6	88,9	88,0	170,6
w tys. zł <i>in thous. zł</i>	294569,4	245362,3	238502,2	37041,7
I—XII 2004=100	101,9	97,8	97,3	142,5
średnia cena w zł <i>aver. price in zł</i>	111930	108352	107138	119139
w tys. euro <i>in thous. euro</i>	73003	60814	59121	9173
I—XII 2004=100	114,3	109,8	109,2	158,8
średnia cena w euro <i>aver. price in euro</i> .	27740	26856	26558	29503
w tys. dol. <i>in thous. USD</i>	91526	76244	74121	11490
I—XII 2004=100	116,0	111,4	110,9	161,1
średnia cena w dol. <i>aver. price in USD</i> .	34778	33670	33296	36956

TABL.13. EKSPORT WAŻNIEJSZYCH TOWARÓW W OKRESIE I—XII 2005 R. (CD.)
 EXPORTS OF MAJOR COMMODITIES (CONT.)

WYSZCZEGÓLNIENIE SPECIFICATION	Ogółem Grand total	W tym kraje <i>Of which countries</i>		
		rozwinięte <i>developed</i>		Europy Środkowo-Wschodniej <i>Central and Eastern Europe</i>
		razem <i>total</i>	w tym Unia Europejska <i>in this European Union</i>	
Skrzynki formierskie, płyty, modele i formy odlewnicze <i>Moulding boxes, mould bases, moulding patterns</i>				
w tonach <i>in tons</i>	7774	5222	4379	2311
I—XII 2004=100	90,7	86,0	86,7	100,7
w tys. zł <i>in thous. zł</i>	311860,3	263528,8	236753,0	40858,6
I—XII 2004=100	90,4	86,1	84,3	120,9
średnia cena w zł <i>aver. price in zł</i>	40117	50464	54065	17679
w tys. euro <i>in thous. euro</i>	76873	64950	58339	10078
I—XII 2004=100	102,1	97,2	95,1	136,8
średnia cena w euro <i>aver. price in euro</i> .	9889	12437	13322	4361
w tys. dol. <i>in thous. USD</i>	96227	81297	73054	12623
I—XII 2004=100	103,4	98,5	96,3	139,4
średnia cena w dol. <i>aver. price in USD</i> .	12379	15568	16683	5462
Armatura do rur, kotłów, zbiorników, zawory redukcyjne i sterowane termostatycznie <i>Appliances for pipes, boilers, vats, pressure-reducing valves and thermostatically controlled valves</i>				
w tonach <i>in tons</i>	41005	35129	33011	4461
I—XII 2004=100	95,8	93,3	91,0	128,4
w tys. zł <i>in thous. zł</i>	1531824,3	1363581,2	1311975,0	140306,2
I—XII 2004=100	114,8	114,6	115,1	123,1
średnia cena w zł <i>aver. price in zł</i>	37357	38817	39744	31449
w tys. euro <i>in thous. euro</i>	378672	337015	324279	34737
I—XII 2004=100	129,8	129,7	130,3	137,9
średnia cena w euro <i>aver. price in euro</i> .	9235	9594	9823	7786
w tys. dol. <i>in thous. USD</i>	474006	422271	406325	43120
I—XII 2004=100	131,7	131,7	132,3	138,8
średnia cena w dol. <i>aver. price in USD</i> .	11560	12021	12309	9665
Łożyska toczne <i>Ball or roller bearings</i>				
w tys. zł <i>in thous. zł</i>	1200286,3	1112510,6	972003,2	38490,2
I—XII 2004=100	101,7	100,8	102,4	123,9
w tys. euro <i>in thous. euro</i>	296431	274781	240047	9486
I—XII 2004=100	114,6	113,6	115,5	139,0
w tys. dol. <i>in thous. USD</i>	372133	345020	301590	11894
I—XII 2004=100	116,5	115,5	117,5	141,3
Wały napędowe, korby, obudowy łożysk, łożyska ślizgowe, przekładnie zębate itp. <i>Transmission shafts, cranks, bearing housings, plain shaft bearings, gears, etc.</i>				
w tys. zł <i>in thous. zł</i>	867029,8	672154,2	565833,0	42795,1
I—XII 2004=100	133,1	121,3	114,4	145,4
w tys. euro <i>in thous. euro</i>	214576	166191	139955	10599
I—XII 2004=100	149,8	136,8	129,1	164,0
w tys. dol. <i>in thous. USD</i>	267970	207780	175059	13209
I—XII 2004=100	151,3	138,4	130,7	165,7

TABL.13. EKSPORT WAŻNIEJSZYCH TOWARÓW W OKRESIE I—XII 2005 R. (CD.)
EXPORTS OF MAJOR COMMODITIES (CONT.)

WYSZCZEGÓLNIENIE <i>SPECIFICATION</i>	Ogółem <i>Grand total</i>	W tym kraje <i>Of which countries</i>		
		rozwinęte <i>developed</i>		Europy Środkowo-Wschodniej <i>Central and Eastern Europe</i>
		razem <i>total</i>	w tym Unia Europejska <i>in this European Union</i>	
Silniki elektryczne i prądnice (bez zespołów prądotwórczych) <i>Electric motors and generators (excluding generating sets)</i>				
w tys. zł <i>in thous. zł</i>	471800,6	409509,8	363365,9	22111,6
I—XII 2004=100	116,0	113,7	111,8	141,4
w tys. euro <i>in thous. euro</i>	116421	101020	89647	5477
I—XII 2004=100	130,5	127,9	125,8	158,1
w tys. dol. <i>in thous. USD</i>	146452	127110	112851	6817
I—XII 2004=100	132,6	129,9	127,9	158,5
Transformatory elektryczne, przekształtniki i wzbudniki <i>Electrical transformers, static converters and inductors</i>				
w tys. zł <i>in thous. zł</i>	1409613,5	1216229,4	1126441,5	103965,0
I—XII 2004=100	103,7	99,4	98,0	135,1
w tys. euro <i>in thous. euro</i>	348421	300495	278230	25783
I—XII 2004=100	116,9	112,2	110,6	151,0
w tys. dol. <i>in thous. USD</i>	435945	376430	348684	32036
I—XII 2004=100	118,4	113,8	112,2	151,8
Akumulatory elektryczne wraz z separatorami <i>Electric accumulators, including separators</i>				
w tys. zł <i>in thous. zł</i>	662518,4	598115,1	553474,5	52332,2
I—XII 2004=100	105,3	103,5	104,9	112,6
w tys. euro <i>in thous. euro</i>	163686	147687	136642	12986
I—XII 2004=100	119,0	117,1	118,5	125,3
w tys. dol. <i>in thous. USD</i>	205059	185167	171368	16137
I—XII 2004=100	120,5	118,7	120,2	125,5
Elektromechaniczny sprzęt gospodarstwa domowego <i>Electro-mechanical domestic appliances</i>				
w sztukach <i>in pieces</i>	1528337	1154549	1095451	331822
I—XII 2004=100	112,5	99,4	97,8	298,5
w tys. zł <i>in thous. zł</i>	347384,5	260387,6	247487,1	77313,7
I—XII 2004=100	114,3	94,3	93,4	337,3
średnia cena w zł <i>aver. price in zł</i>	227	226	226	233
w tys. euro <i>in thous. euro</i>	86250	64459	61267	19385
I—XII 2004=100	129,5	106,6	105,7	379,9
średnia cena w euro <i>aver. price in euro</i>	56	56	56	58
w tys. dol. <i>in thous. USD</i>	107439	80864	76883	23611
I—XII 2004=100	130,2	108,0	107,1	374,1
średnia cena w dol. <i>aver. price in USD</i>	70	70	70	71
Urządzenia zapłonowe i rozrusznikowe, prądnice, wyłączniki <i>Electrical ignition or starting equipment, generators and cut-outs</i>				
w tys. zł <i>in thous. zł</i>	574951,0	545186,5	542878,6	17920,0
I—XII 2004=100	150,4	150,1	153,6	123,4
w tys. euro <i>in thous. euro</i>	142088	134713	134141	4445
I—XII 2004=100	168,9	168,6	172,5	139,3
w tys. dol. <i>in thous. USD</i>	178119	168946	168231	5534
I—XII 2004=100	171,2	171,0	175,0	140,1

TABL.13. EKSPORT WAŻNIEJSZYCH TOWARÓW W OKRESIE I—XII 2005 R. (CD.)
 EXPORTS OF MAJOR COMMODITIES (CONT.)

WYSZCZEGÓLNIENIE SPECIFICATION	Ogółem Grand total	W tym kraje <i>Of which countries</i>		
		rozwinięte <i>developed</i>		Europy Środkowo-Wschodniej <i>Central and Eastern Europe</i>
		razem <i>total</i>	w tym Unia Europejska <i>in this European Union</i>	
Elektryczny sprzęt oświetleniowy i sygnalizacyjny <i>Electrical lighting and signalling equipment</i>				
w tys. zł <i>in thous. zł</i>	548897,4	488155,9	482977,4	45826,4
I—XII 2004=100	123,1	121,6	121,1	143,0
w tys. euro <i>in thous. euro</i>	135688	120650	119359	11367
I—XII 2004=100	138,2	136,5	135,9	160,5
w tys. dol. <i>in thous. USD</i>	169989	151236	149643	14152
I—XII 2004=100	139,9	138,2	137,6	161,4
Urządzenia elektrotermiczne domowe (grzałki, suszarki, żelazka, itp.), inna aparatura grzewcza <i>Electro-thermic household appliances (heaters, dryers, smoothing irons, etc.), other heating machinery</i>				
w tys. zł <i>in thous. zł</i>	1767039,8	1378414,0	1336805,0	334316,1
I—XII 2004=100	115,2	103,6	107,0	189,2
w tys. euro <i>in thous. euro</i>	438078	341510	331263	83106
I—XII 2004=100	129,8	117,0	120,8	209,3
w tys. dol. <i>in thous. USD</i>	547277	427447	414622	103120
I—XII 2004=100	131,0	118,3	122,1	209,4
Aparatura do telefonii i telegrafii przewodowej oraz telekomunikacyjna <i>Electrical apparatus for line telephony, line telegraphy or telecommunication</i>				
w tys. zł <i>in thous. zł</i>	1292117,6	1185534,2	1079930,8	18399,0
I—XII 2004=100	320,0	338,4	362,7	74,1
w tys. euro <i>in thous. euro</i>	320916	294562	268526	4541
I—XII 2004=100	363,9	385,6	414,8	81,9
w tys. dol. <i>in thous. USD</i>	397917	365177	332596	5671
I—XII 2004=100	365,2	387,1	416,1	82,0
Zapisane nośniki dźwięku (płyty gramofonowe, taśmy magnetyczne, dyski) <i>Recorded media for sound (gramophone records, magnetic tapes, discs)</i>				
w tys. zł <i>in thous. zł</i>	598368,4	577342,4	507942,9	5530,1
I—XII 2004=100	117,3	116,8	119,2	73,6
w tys. euro <i>in thous. euro</i>	147967	142766	125626	1375
I—XII 2004=100	131,9	131,2	133,9	83,2
w tys. dol. <i>in thous. USD</i>	184568	178084	156720	1713
I—XII 2004=100	132,1	131,5	134,2	82,8
Aparatura nadawcza dla radiotelefonii, radiotelegrafii, radiofonii i telewizji <i>Transmission apparatus for radio-telephony, radio-telegraphy, radiophony and television</i>				
w tys. zł <i>in thous. zł</i>	302093,6	170617,6	142297,2	103213,9
I—XII 2004=100	137,5	117,8	110,8	146,7
w tys. euro <i>in thous. euro</i>	74714	42120	35139	25505
I—XII 2004=100	154,6	132,1	124,2	165,1
w tys. dol. <i>in thous. USD</i>	92749	52510	43857	31701
I—XII 2004=100	155,0	133,0	125,2	165,5

TABL.13. EKSPORT WAŻNIEJSZYCH TOWARÓW W OKRESIE I—XII 2005 R. (CD.)
EXPORTS OF MAJOR COMMODITIES (CONT.)

WYSZCZEGÓLNIENIE <i>SPECIFICATION</i>	Ogółem <i>Grand total</i>	W tym kraje <i>Of which countries</i>		
		rozwinięte <i>developed</i>		Europy Środkowo-Wschodniej <i>Central and Eastern Europe</i>
		razem <i>total</i>	w tym Unia Europejska <i>in this European Union</i>	
Aparatura odbiorcza dla telewizji; monitory, projektory wideo <i>Television receivers, monitors, video-projectors</i>				
w tys. zł <i>in thous. zł</i>	5803029,6	5630616,2	5575903,3	109086,0
I—XII 2004=100	130,5	130,6	131,4	101,5
w tys. euro <i>in thous. euro</i>	1447240	1404358	1390736	27100
I—XII 2004=100	147,7	147,9	148,8	112,5
w tys. dol. <i>in thous. USD</i>	1791985	1738621	1721657	33717
I—XII 2004=100	147,8	148,0	148,9	112,3
Części i zespoły urządzeń nadawczych, radarowych, odbiorników radiowych i telewizyjnych <i>Parts assemblies for receiving, radar apparatus, for radio-broadcast and television receivers</i>				
w tys. zł <i>in thous. zł</i>	1454153,4	1288174,3	1176938,6	99775,2
I—XII 2004=100	64,0	63,7	58,6	81,8
w tys. euro <i>in thous. euro</i>	360996	319944	292369	24681
I—XII 2004=100	73,2	73,0	67,2	90,5
w tys. dol. <i>in thous. USD</i>	447972	396680	362772	30721
I—XII 2004=100	73,7	73,5	67,8	90,9
Aparatura elektryczna do przełączania i zabezpieczania obwodów elektrycznych do napięć ≤ 1000 V <i>Electrical apparatus for switching or protecting electrical circuits for a voltage ≤ 1000 V</i>				
w tys. zł <i>in thous. zł</i>	2030057,8	1861822,3	1807516,8	87733,6
I—XII 2004=100	100,1	98,9	98,5	116,0
w tys. euro <i>in thous. euro</i>	501489	459824	446403	21748
I—XII 2004=100	113,3	111,9	111,5	130,5
w tys. dol. <i>in thous. USD</i>	628189	576226	559429	27074
I—XII 2004=100	114,8	113,5	113,1	131,5
Tablice, panele, konsole, pulpity do sterowania lub rozdziału energii elektrycznej <i>Boards, panels, consoles, desks for control of electricity</i>				
w tys. zł <i>in thous. zł</i>	530284,5	426663,4	417149,0	83272,9
I—XII 2004=100	130,3	126,2	130,8	149,1
w tys. euro <i>in thous. euro</i>	131076	105520	103170	20551
I—XII 2004=100	146,1	141,8	146,8	165,9
w tys. dol. <i>in thous. USD</i>	163866	131999	129057	25542
I—XII 2004=100	147,7	143,5	148,6	165,8
Lampy żarowe, wyladowcze, łukowe, ultrafioletowe, wkłady reflektorów <i>Electric filament or discharge lamps, arc-lamps, ultraviolet lamps, sealed-beam lamp units</i>				
w tys. zł <i>in thous. zł</i>	1801262,5	1383826,5	1294335,5	285821,7
I—XII 2004=100	111,5	106,7	107,9	139,8
w tys. euro <i>in thous. euro</i>	446817	343313	321140	70838
I—XII 2004=100	125,6	120,3	121,6	155,3
w tys. dol. <i>in thous. USD</i>	557173	428236	400604	88263
I—XII 2004=100	126,4	121,0	122,3	156,5

TABL.13. EKSPORT WAŻNIEJSZYCH TOWARÓW W OKRESIE I—XII 2005 R. (CD.)
EXPORTS OF MAJOR COMMODITIES (CONT.)

WYSZCZEGÓLNIENIE <i>SPECIFICATION</i>	Ogółem <i>Grand total</i>	W tym kraje <i>Of which countries</i>		
		rozwinięte <i>developed</i>		Europy Środkowo-Wschodniej <i>Central and Eastern Europe</i>
		razem <i>total</i>	w tym Unia Europejska <i>in this European Union</i>	
Lampy elektronowe <i>Electron valves and tubes</i>				
w tys. zł <i>in thous. zł</i>	641299,2	105983,7	102071,7	100276,1
I—XII 2004=100	67,7	48,4	47,4	69,6
w tys. euro <i>in thous. euro</i>	158640	26146	25192	24987
I—XII 2004=100	76,6	54,9	53,8	79,2
w tys. dol. <i>in thous. USD</i>	197985	33016	31807	30972
I—XII 2004=100	77,1	55,6	54,5	79,3
Elektroniczne układy scalone i mikroasemblery <i>Electronic integrated circuits and microassemblies</i>				
w tys. zł <i>in thous. zł</i>	692144,7	660445,5	640157,3	6489,6
I—XII 2004=100	99,2	99,0	99,8	109,1
w tys. euro <i>in thous. euro</i>	171108	163243	158221	1607
I—XII 2004=100	111,7	111,4	112,3	123,1
w tys. dol. <i>in thous. USD</i>	214360	204610	198310	2001
I—XII 2004=100	113,2	113,0	113,9	124,3
Izolowane druty, kable, inne przewody elektryczne <i>Insulated wire, cable and other insulated electric conductors</i>				
w tys. zł <i>in thous. zł</i>	6342614,7	5855727,1	5637785,3	261535,7
I—XII 2004=100	108,8	106,8	106,2	133,6
w tys. euro <i>in thous. euro</i>	1567962	1447305	1393426	64709
I—XII 2004=100	122,8	120,5	119,9	149,6
w tys. dol. <i>in thous. USD</i>	1964183	1814006	1746708	80805
I—XII 2004=100	124,5	122,3	121,6	151,0

Sprzęt transportowy
Transport equipment

Części lokomotyw i taboru kolejowego <i>Parts of railway locomotives or rolling-stock</i>				
w tonach <i>in tons</i>	26429	20587	17715	5310
I—XII 2004=100	108,1	101,3	103,7	162,0
w tys. zł <i>in thous. zł</i>	424676,8	371463,4	343305,0	46150,0
I—XII 2004=100	102,1	105,1	112,2	79,5
średnia cena w zł <i>aver. price in zł</i>	16069	18043	19379	8692
w tys. euro <i>in thous. euro</i>	104888	91780	84823	11387
I—XII 2004=100	115,1	118,5	126,6	89,7
średnia cena w euro <i>aver. price in euro</i> .	3969	4458	4788	2145
w tys. dol. <i>in thous. USD</i>	131531	115183	106348	14167
I—XII 2004=100	116,8	120,3	128,4	90,4
średnia cena w dol. <i>aver. price in USD</i> .	4977	5595	6003	2668

TABL.13. EKSPORT WAŻNIEJSZYCH TOWARÓW W OKRESIE I—XII 2005 R. (CD.)
EXPORTS OF MAJOR COMMODITIES (CONT.)

WYSZCZEGÓLNIENIE <i>SPECIFICATION</i>	Ogółem <i>Grand total</i>	W tym kraje <i>Of which countries</i>		
		rozwinięte <i>developed</i>		Europy Środkowo-Wschodniej <i>Central and Eastern Europe</i>
		razem <i>total</i>	w tym Unia Europejska <i>in this European Union</i>	
Pojemniki i kontenery <i>Containers for carriage by one or more modes of transport</i>				
w tonach <i>in tons</i>	70304	69141	62000	243
I—XII 2004=100	113,6	114,0	113,7	210,2
w tys. zł <i>in thous. zł</i>	359985,4	347240,8	294281,2	1976,0
I—XII 2004=100	111,4	110,5	108,8	189,5
średnia cena w zł <i>aver. price in zł</i>	5120	5022	4746	8131
w tys. euro <i>in thous. euro</i>	88921	85801	72687	488
I—XII 2004=100	125,2	124,3	122,4	209,9
średnia cena w euro <i>aver. price in euro</i> . .	1265	1241	1172	2007
w tys. dol. <i>in thous. USD</i>	111290	107407	91036	612
I—XII 2004=100	126,7	125,8	124,0	213,3
średnia cena w dol. <i>aver. price in USD</i> . .	1583	1553	1468	2518
Ciągniki <i>Tractors</i>				
w sztukach <i>in pieces</i>	8030	3585	3574	3786
I—XII 2004=100	123,3	74,2	75,3	407,1
w tys. zł <i>in thous. zł</i>	378536,0	187378,2	186742,3	174936,4
I—XII 2004=100	149,2	100,8	102,8	453,3
średnia cena w zł <i>aver. price in zł</i>	47140	52267	52250	46206
w tys. euro <i>in thous. euro</i>	93653	46404	46248	43255
I—XII 2004=100	168,5	114,3	116,6	501,8
średnia cena w euro <i>aver. price in euro</i> . .	11663	12944	12940	11425
w tys. dol. <i>in thous. USD</i>	116525	57875	57683	53657
I—XII 2004=100	170,1	115,7	118,0	501,5
średnia cena w dol. <i>aver. price in USD</i> . .	14511	16144	16140	14173
Autobusy i mikrobusy <i>Buses and minibuses</i>				
w sztukach <i>in pieces</i>	2242	2151	1953	51
I—XII 2004=100	101,5	100,3	100,4	106,3
w tys. zł <i>in thous. zł</i>	1667106,2	1658841,2	1484244,8	7144,6
I—XII 2004=100	102,5	103,3	102,6	44,4
średnia cena w zł <i>aver. price in zł</i>	743580	771195	759982	140091
w tys. euro <i>in thous. euro</i>	413938	411885	368564	1768
I—XII 2004=100	115,2	116,1	115,4	49,5
średnia cena w euro <i>aver. price in euro</i> . .	184629	191485	188717	34670
w tys. dol. <i>in thous. USD</i>	511850	509310	455945	2193
I—XII 2004=100	115,0	115,9	115,2	49,7
średnia cena w dol. <i>aver. price in USD</i> . .	228300	236778	233459	42998

TABL.13. EKSPORT WAŻNIEJSZYCH TOWARÓW W OKRESIE I—XII 2005 R. (CD.)
EXPORTS OF MAJOR COMMODITIES (CONT.)

WYSZCZEGÓLNIENIE SPECIFICATION	Ogółem Grand total	W tym kraje Of which countries		
		rozwinięte developed		Europy Środkowo-Wschodniej Central and Eastern Europe
		razem total	w tym Unia Europejska in this European Union	
Samochody osobowe <i>Motor cars (motor vehicles for the transport of persons)</i>				
w sztukach <i>in pieces</i>	541453	456293	438396	47021
I—XII 2004=100	111,9	109,6	110,5	101,2
w tys. zł <i>in thous. zł</i>	17355931,3	15160495,6	14468575,7	772371,6
I—XII 2004=100	111,2	110,4	111,7	89,1
średnia cena w zł <i>aver. price in zł</i>	32054	33225	33003	16426
w tys. euro <i>in thous. euro</i>	4300237	3755959	3585559	191868
I—XII 2004=100	125,6	124,9	126,4	101,4
średnia cena w euro <i>aver. price in euro</i> .	7942	8231	8179	4080
w tys. dol. <i>in thous. USD</i>	5379791	4702175	4485917	237583
I—XII 2004=100	127,2	126,5	128,0	102,0
średnia cena w dol. <i>aver. price in USD</i> .	9936	10305	10233	5053
Samochody ciężarowe <i>Motor vehicles for the transport of goods</i>				
w sztukach <i>in pieces</i>	83087	64579	57951	13089
I—XII 2004=100	135,6	113,9	107,7	536,0
w tys. zł <i>in thous. zł</i>	3388680,5	2982837,2	2667418,7	221747,0
I—XII 2004=100	107,8	101,6	96,3	185,8
średnia cena w zł <i>aver. price in zł</i>	40785	46189	46029	16941
w tys. euro <i>in thous. euro</i>	837601	736861	658895	54997
I—XII 2004=100	120,9	113,9	108,1	209,0
średnia cena w euro <i>aver. price in euro</i> .	10081	11410	11370	4202
w tys. dol. <i>in thous. USD</i>	1052248	927251	829521	68322
I—XII 2004=100	122,9	115,9	110,2	210,5
średnia cena w dol. <i>aver. price in USD</i> .	12664	14358	14314	5220
Części i akcesoria do pojazdów samochodowych <i>Parts and accessories for the motor vehicles</i>				
w tonach <i>in tons</i>	582148	551521	538313	24472
I—XII 2004=100	120,2	120,0	119,3	144,4
w tys. zł <i>in thous. zł</i>	11990371,5	11292478,9	11022405,7	489094,4
I—XII 2004=100	106,1	106,4	106,3	126,3
średnia cena w zł <i>aver. price in zł</i>	20597	20475	20476	19986
w tys. euro <i>in thous. euro</i>	2963401	2791171	2724572	120805
I—XII 2004=100	119,8	120,2	120,1	141,8
średnia cena w euro <i>aver. price in euro</i> .	5090	5061	5061	4937
w tys. dol. <i>in thous. USD</i>	3714859	3499819	3416458	150797
I—XII 2004=100	121,7	122,0	121,9	143,5
średnia cena w dol. <i>aver. price in USD</i> .	6381	6346	6347	6162

TABL.13. EKSPORT WAŻNIEJSZYCH TOWARÓW W OKRESIE I—XII 2005 R. (CD.)
EXPORTS OF MAJOR COMMODITIES (CONT.)

WYSZCZEGÓLNIENIE <i>SPECIFICATION</i>	Ogółem <i>Grand total</i>	W tym kraje <i>Of which countries</i>		
		rozwinęte <i>developed</i>		Europy Środkowo-Wschodniej <i>Central and Eastern Europe</i>
		razem <i>total</i>	w tym Unia Europejska <i>in this European Union</i>	
Rowery <i>Bicycles</i>				
w sztukach <i>in pieces</i>	1066737	1059674	1051926	6870
I—XII 2004=100	112,1	112,3	112,4	90,7
w tys. zł <i>in thous. zł</i>	332624,0	330254,5	326525,1	2277,0
I—XII 2004=100	108,3	108,2	108,9	112,8
średnia cena w zł <i>aver. price in zł</i>	312	312	310	331
w tys. euro <i>in thous. euro</i>	81943	81366	80444	555
I—XII 2004=100	123,2	123,1	123,9	128,7
średnia cena w euro <i>aver. price in euro</i> .	77	77	76	81
w tys. dol. <i>in thous. USD</i>	103761	103035	101866	698
I—XII 2004=100	126,6	126,5	127,2	133,8
średnia cena w dol. <i>aver. price in USD</i> .	97	97	97	102
Przyczepy, naczepy; inne pojazdy bez napędu mechanicznego; ich części <i>Trailers, semi-trailers; other vehicles not mechanically propelled; parts thereof</i>				
w tonach <i>in tons</i>	166902	124816	121318	40367
I—XII 2004=100	130,3	115,9	115,2	229,3
w tys. zł <i>in thous. zł</i>	1170113,4	1032988,3	981525,0	121842,9
I—XII 2004=100	119,0	114,6	112,6	182,0
średnia cena w zł <i>aver. price in zł</i>	7011	8276	8091	3018
w tys. euro <i>in thous. euro</i>	289306	255316	242590	30231
I—XII 2004=100	134,3	129,4	127,2	203,9
średnia cena w euro <i>aver. price in euro</i> .	1733	2046	2000	749
w tys. dol. <i>in thous. USD</i>	362280	320140	304279	37449
I—XII 2004=100	136,3	131,5	129,3	204,5
średnia cena w dol. <i>aver. price in USD</i> .	2171	2565	2508	928
Statki pasażerskie, towarowe, promy <i>Passenger ships, cargo ships, ferry-boats</i>				
w tys. zł <i>in thous. zł</i>	8001407,3	6154985,7	2803628,5	90192,7
I—XII 2004=100	85,3	80,8	54,7	109,9
w tys. euro <i>in thous. euro</i>	1974450	1519633	695390	22112
I—XII 2004=100	96,0	91,6	63,3	123,0
w tys. dol. <i>in thous. USD</i>	2499846	1927796	875927	28458
I—XII 2004=100	98,1	93,9	64,6	129,5

Przyrządy i aparatura, optyczne, fotograficzne, pomiarowe, kontrolne, itp.
Optical, photographic, measuring, checking instruments and thereof

Włókna optyczne, kable światłowodowe, soczewki <i>Optical fibres, optical fibre cables, spectacle lenses</i>				
w tys. zł <i>in thous. zł</i>	122372,7	120863,4	115742,2	1448,2
I—XII 2004=100	127,9	129,2	127,9	74,5
w tys. euro <i>in thous. euro</i>	30223	29853	28590	356
I—XII 2004=100	143,7	145,2	143,8	83,7
w tys. dol. <i>in thous. USD</i>	37836	37375	35792	442
I—XII 2004=100	145,4	146,9	145,5	84,8

TABL.13. EKSPORT WAŻNIEJSZYCH TOWARÓW W OKRESIE I—XII 2005 R. (CD.)
EXPORTS OF MAJOR COMMODITIES (CONT.)

WYSZCZEGÓLNIENIE SPECIFICATION	Ogółem Grand total	W tym kraje <i>Of which countries</i>		
		rozwinęte <i>developed</i>		Europy Środkowo-Wschodniej <i>Central and Eastern Europe</i>
		razem <i>total</i>	w tym Unia Europejska <i>in this European Union</i>	
Przyrządy i urządzenia lekarskie i weterynaryjne <i>Instruments and appliances for medical and veterinary sciences</i>				
w tys. zł <i>in thous. zł</i>	586988,0	531480,9	464276,2	36133,3
I—XII 2004=100	122,6	123,4	124,6	119,3
w tys. euro <i>in thous. euro</i>	145041	131306	114688	8939
I—XII 2004=100	137,9	138,9	140,3	133,3
w tys. dol. <i>in thous. USD</i>	181429	164325	143583	11120
I—XII 2004=100	139,5	140,6	142,1	133,8
Sprzęt i aparaty ortopedyczne, protezy, aparaty słuchowe <i>Orthopaedic appliances, artificial parts of the body, hearing aids</i>				
w tys. zł <i>in thous. zł</i>	222201,8	189207,1	137371,4	10645,8
I—XII 2004=100	122,3	132,1	169,6	126,8
w tys. euro <i>in thous. euro</i>	54922	46779	34004	2619
I—XII 2004=100	138,2	149,3	192,2	138,0
w tys. dol. <i>in thous. USD</i>	68549	58342	42308	3303
I—XII 2004=100	139,1	150,5	193,3	138,3
Przyrządy i aparatura do pomiaru przepływu, poziomu, ciśnienia cieczy i gazów <i>Instruments for measuring the flow, level, pressure of liquids or gases</i>				
w tys. zł <i>in thous. zł</i>	248726,4	230338,7	227867,0	14605,9
I—XII 2004=100	174,9	183,7	187,5	123,1
w tys. euro <i>in thous. euro</i>	61414	56857	56245	3610
I—XII 2004=100	196,5	206,6	210,9	138,6
w tys. dol. <i>in thous. USD</i>	77003	71338	70574	4488
I—XII 2004=100	198,5	208,8	213,2	139,9
Przyrządy i aparatura do automatycznej regulacji i kontroli <i>Automatic regulating or controlling instruments and apparatus</i>				
w tys. zł <i>in thous. zł</i>	655051,2	628949,9	388006,6	22854,9
I—XII 2004=100	71,4	70,4	69,4	177,8
w tys. euro <i>in thous. euro</i>	161582	155111	95815	5663
I—XII 2004=100	80,3	79,2	78,3	198,8
w tys. dol. <i>in thous. USD</i>	204220	196196	121172	7020
I—XII 2004=100	82,2	81,1	80,1	199,6

Artykuły przemysłowe różne — meble, prefabrykaty budynków, zabawki, itp.
Miscellaneous manufactured articles

Meble do siedzenia i ewentualnie do spania oraz ich części <i>Seats, also convertible into beds and their parts</i>				
w tys. zł <i>in thous. zł</i>	9777973,9	9448455,5	9065840,2	207342,4
I—XII 2004=100	98,5	98,0	97,6	113,4
w tys. euro <i>in thous. euro</i>	2417183	2335683	2241085	51350
I—XII 2004=100	111,2	110,7	110,2	127,5
w tys. dol. <i>in thous. USD</i>	3032487	2930766	2812386	63962
I—XII 2004=100	112,8	112,3	111,8	128,3

TABL.13. EKSPORT WAŻNIEJSZYCH TOWARÓW W OKRESIE I—XII 2005 R. (DOK.)
EXPORTS OF MAJOR COMMODITIES (CONT.)

WYSZCZEGÓLNIENIE <i>SPECIFICATION</i>	Ogółem <i>Grand total</i>	W tym kraje <i>Of which countries</i>		
		rozwinięte <i>developed</i>		Europy Środkowo-Wschodniej <i>Central and Eastern Europe</i>
		razem <i>total</i>	w tym Unia Europejska <i>in this European Union</i>	
Meble (bez mebli do siedzenia i lekarskich) i ich części <i>Furniture (excluding seats and medical furniture) and their parts</i>				
w tys. zł <i>in thous. zł</i>	6958069,8	6019094,8	5188369,2	649913,2
I—XII 2004=100	100,4	100,9	98,5	95,0
w tys. euro <i>in thous. euro</i>	1720788	1488152	1282846	161098
I—XII 2004=100	113,2	113,8	111,2	107,0
w tys. dol. <i>in thous. USD</i>	2154474	1865160	1607923	200203
I—XII 2004=100	114,5	115,3	112,6	107,6
Stelaże pod materace, artykuły pościelowe i podobne <i>Mattress supports, articles of bedding and similar furnishing</i>				
w tys. zł <i>in thous. zł</i>	1174654,9	1139794,6	1091070,1	15807,4
I—XII 2004=100	124,9	125,4	126,6	85,1
w tys. euro <i>in thous. euro</i>	290779	282147	270144	3916
I—XII 2004=100	141,2	141,8	143,2	96,5
w tys. dol. <i>in thous. USD</i>	364087	353368	338284	4863
I—XII 2004=100	142,9	143,4	144,9	96,8
Lampy i oprawy oświetleniowe, reklamy, znaki informacyjne, itp. <i>Lamps and lighting fittings, illuminated signs, name-plates etc.</i>				
w tys. zł <i>in thous. zł</i>	757353,1	589784,5	551218,3	151776,3
I—XII 2004=100	106,6	101,6	98,4	124,4
w tys. euro <i>in thous. euro</i>	187404	145873	136305	37622
I—XII 2004=100	120,0	114,6	110,9	139,3
w tys. dol. <i>in thous. USD</i>	234046	182402	170504	46777
I—XII 2004=100	121,2	115,8	112,2	140,5
Zabawki na kółkach, lalki, zabawki konstrukcyjne, modele <i>Wheeled toy, dolls, constructional toys and models</i>				
w tys. zł <i>in thous. zł</i>	220235,8	188228,4	172650,9	28261,5
I—XII 2004=100	93,5	90,7	89,2	110,1
w tys. euro <i>in thous. euro</i>	54634	46695	42845	7009
I—XII 2004=100	105,3	102,2	100,5	123,4
w tys. dol. <i>in thous. USD</i>	68003	58109	53329	8737
I—XII 2004=100	105,8	102,7	100,9	124,1

TABL.14. IMPORT WAŻNIEJSZYCH TOWARÓW W OKRESIE I—XII 2005 R.
IMPORTS OF MAJOR COMMODITIES

Uwaga: Obroty towarowe oparte są wyłącznie na danych z dokumentu SAD i deklaracji INTRASTAT, dane rzeczywiste, bez doszacowań obrotów tych podmiotów, które zostały zwolnione z obowiązku sprawozdawczego.

Remark: Trade turnover is based only on data from SAD document and INTRASTAT declaration, real data, without estimation of values of trade turnover realized by those parties which are released from reporting obligation.

WYSZCZEGÓLNIENIE SPECIFICATION	Ogółem Grand total	W tym kraje Of which countries		
		rozwinięte developed		Europy Środkowo-Wschodniej Central and Eastern Europe
		razem total	w tym Unia Europejska in this European Union	
Zwierzęta żywe; produkty pochodzenia zwierzęcego Live animals; animal products				
Drób żywy Live poultry				
w sztukach in pieces	42676403	42676403	42566706	
I—XII 2004=100	154,2	157,4	158,7	
w tys. zł in thous. zł	149755,9	149755,9	146726,9	
I—XII 2004=100	128,5	129,1	132,4	
średnia cena w zł aver. price in zł . . .	4	4	3	
w tys. euro in thous. euro	37069	37069	36329	
I—XII 2004=100	145,0	145,7	149,5	
średnia cena w euro aver. price in euro .	1	1	1	
w tys. dol. in thous. USD	46165	46165	45233	
I—XII 2004=100	146,0	146,6	150,4	
średnia cena w dol. aver. price in USD .	1	1	1	
Mięso (bez drobiu) świeże, schłodzone i zamrożone Meat (excl. poultry) fresh, chilled or frozen				
w tonach in tons	175915	175683	175331	
I—XII 2004=100	179,0	179,2	180,5	
w tys. zł in thous. zł	1172814,2	1170396,6	1165353,9	
I—XII 2004=100	182,8	183,0	185,0	
średnia cena w zł aver. price in zł . . .	6667	6662	6647	
w tys. euro in thous. euro	291133	290534	289292	
I—XII 2004=100	203,5	203,7	206,0	
średnia cena w euro aver. price in euro .	1655	1654	1650	
w tys. dol. in thous. USD	360981	360235	358661	
I—XII 2004=100	204,0	204,2	206,5	
średnia cena w dol. aver. price in USD .	2052	2050	2046	
Mięso i jadalne podroby z drobiu świeże, schłodzone i zamrożone Meat and edible offal of poultry, fresh, chilled or frozen				
w tonach in tons	69084	66869	66798	
I—XII 2004=100	85,9	92,9	92,8	
w tys. zł in thous. zł	238882,1	219983,0	219521,0	
I—XII 2004=100	85,7	101,2	101,0	
średnia cena w zł aver. price in zł . . .	3458	3290	3286	
w tys. euro in thous. euro	58940	54308	54191	
I—XII 2004=100	95,4	111,7	111,4	
średnia cena w euro aver. price in euro .	853	812	811	
w tys. dol. in thous. USD	73749	67932	67788	
I—XII 2004=100	96,9	113,3	113,1	
średnia cena w dol. aver. price in USD .	1068	1016	1015	

TABL.14. IMPORT WAŻNIEJSZYCH TOWARÓW W OKRESIE I—XII 2005 R. (CD.)
IMPORTS OF MAJOR COMMODITIES (CONT.)

WYSZCZEGÓLNIENIE SPECIFICATION	Ogółem Grand total	W tym kraje Of which countries		
		rozwinęte developed		Europy Środkowo-Wschodniej Central and Eastern Europe
		razem total	w tym Unia Europejska in this European Union	
Ryby świeże, schłodzone i zamrożone <i>Fish, fresh, chilled or frozen</i>				
w tonach <i>in tons</i>	114551	96243	49544	12900
I—XII 2004=100	118,1	116,2	118,8	120,4
w tys. zł <i>in thous. zł</i>	961861,4	767137,0	252727,3	126960,6
I—XII 2004=100	139,5	137,5	139,7	126,1
średnia cena w zł <i>aver. price in zł</i>	8397	7971	5101	9842
w tys. euro <i>in thous. euro</i>	238532	190511	62684	31207
I—XII 2004=100	157,0	155,0	157,4	140,3
średnia cena w euro <i>aver. price in euro</i> . .	2082	1979	1265	2419
w tys. dol. <i>in thous. USD</i>	297254	236799	78202	39545
I—XII 2004=100	157,7	155,2	158,7	143,6
średnia cena w dol. <i>aver. price in USD</i> . .	2595	2460	1578	3066
Filety i inne mięso z ryb świeże, schłodzone i zamrożone <i>Fish fillets and other fish meat, fresh, chilled or frozen</i>				
w tonach <i>in tons</i>	135019	79846	22539	1661
I—XII 2004=100	105,2	91,1	119,0	128,5
w tys. zł <i>in thous. zł</i>	892067,0	476212,8	115900,3	22080,4
I—XII 2004=100	118,6	102,1	110,0	177,2
średnia cena w zł <i>aver. price in zł</i>	6607	5964	5142	13294
w tys. euro <i>in thous. euro</i>	221734	118468	28730	5462
I—XII 2004=100	133,0	114,3	122,0	200,5
średnia cena w euro <i>aver. price in euro</i> . .	1642	1484	1275	3289
w tys. dol. <i>in thous. USD</i>	275236	146914	36011	6783
I—XII 2004=100	132,5	113,8	122,9	200,3
średnia cena w dol. <i>aver. price in USD</i> . .	2038	1840	1598	4084
Mleko i śmietana <i>Milk and cream</i>				
w tonach <i>in tons</i>	14585	12664	12240	1910
I—XII 2004=100	159,5	166,1	165,2	125,4
w tys. zł <i>in thous. zł</i>	86778,0	73438,1	70860,4	12330,9
I—XII 2004=100	134,3	131,9	131,2	138,1
średnia cena w zł <i>aver. price in zł</i>	5950	5799	5789	6456
w tys. euro <i>in thous. euro</i>	21397	18153	17520	3003
I—XII 2004=100	150,6	148,1	147,6	153,9
średnia cena w euro <i>aver. price in euro</i> . .	1467	1433	1431	1572
w tys. dol. <i>in thous. USD</i>	26935	22873	22048	3759
I—XII 2004=100	153,4	150,9	150,2	156,8
średnia cena w dol. <i>aver. price in USD</i> . .	1847	1806	1801	1968

TABL.14. IMPORT WAŻNIEJSZYCH TOWARÓW W OKRESIE I—XII 2005 R. (CD.)
IMPORTS OF MAJOR COMMODITIES (CONT.)

WYSZCZEGÓLNIENIE SPECIFICATION	Ogółem Grand total	W tym kraje <i>Of which countries</i>		
		rozwinęte <i>developed</i>		Europy Środkowo-Wschodniej <i>Central and Eastern Europe</i>
		razem <i>total</i>	w tym Unia Europejska <i>in this European Union</i>	
Sery i twarogi <i>Cheese and curd</i>				
w tonach <i>in tons</i>	14818	14816	14509	0
I—XII 2004=100	174,1	174,3	184,4	x
w tys. zł <i>in thous. zł</i>	179651,2	179598,0	176338,2	0,3
I—XII 2004=100	146,0	145,9	150,9	x
średnia cena w zł <i>aver. price in zł</i>	12124	12122	12154	53400
w tys. euro <i>in thous. euro</i>	44420	44406	43595	0
I—XII 2004=100	162,1	162,1	167,2	x
średnia cena w euro <i>aver. price in euro</i> .	2998	2997	3005	13200
w tys. dol. <i>in thous. USD</i>	55510	55493	54482	0
I—XII 2004=100	163,0	163,0	168,2	x
średnia cena w dol. <i>aver. price in USD</i> .	3746	3746	3755	16000
Jelita, pęcherze i żołądki zwierzęce <i>Guts, bladders and stomachs of animals</i>				
w tonach <i>in tons</i>	37951	17340	16356	27
I—XII 2004=100	94,9	102,2	131,2	7,2
w tys. zł <i>in thous. zł</i>	512603,0	199218,7	185227,5	78,6
I—XII 2004=100	101,2	123,6	134,1	7,8
średnia cena w zł <i>aver. price in zł</i>	13507	11489	11325	2929
w tys. euro <i>in thous. euro</i>	126436	49164	45762	19
I—XII 2004=100	113,7	138,7	149,8	9,1
średnia cena w euro <i>aver. price in euro</i> .	3332	2835	2798	726
w tys. dol. <i>in thous. USD</i>	158487	61556	57277	25
I—XII 2004=100	115,3	140,7	151,9	9,2
średnia cena w dol. <i>aver. price in USD</i> .	4176	3550	3502	915

Produkty pochodzenia roślinnego
Vegetable products

Rośliny żywe, sadzonki, zrazy i grzybnia <i>Plants, cuttings and mushroom spawn</i>				
w tys. zł <i>in thous. zł</i>	210410,5	197529,5	193647,6	175,8
I—XII 2004=100	95,9	96,2	95,7	290,8
w tys. euro <i>in thous. euro</i>	51854	48698	47740	43
I—XII 2004=100	109,4	109,7	109,2	317,9
w tys. dol. <i>in thous. USD</i>	65621	61523	60285	56
I—XII 2004=100	112,0	112,2	111,6	334,4
Warzywa świeże lub schłodzone <i>Fresh or chilled vegetables</i>				
w tonach <i>in tons</i>	180072	164442	163240	1255
I—XII 2004=100	93,3	92,1	91,9	119,5
w tys. zł <i>in thous. zł</i>	548635,9	492529,5	485353,7	8442,6
I—XII 2004=100	115,8	114,9	114,3	145,0
średnia cena w zł <i>aver. price in zł</i>	3047	2995	2973	6729
w tys. euro <i>in thous. euro</i>	135364	121472	119701	2080
I—XII 2004=100	131,3	130,4	129,7	160,0
średnia cena w euro <i>aver. price in euro</i> .	752	739	733	1658
w tys. dol. <i>in thous. USD</i>	172252	154784	152483	2540
I—XII 2004=100	134,2	133,4	132,7	159,2
średnia cena w dol. <i>aver. price in USD</i> .	957	941	934	2024

TABL.14. IMPORT WAŻNIEJSZYCH TOWARÓW W OKRESIE I—XII 2005 R. (CD.)
IMPORTS OF MAJOR COMMODITIES (CONT.)

WYSZCZEGÓLNIENIE SPECIFICATION	Ogółem Grand total	W tym kraje Of which countries		
		rozwinęte developed		Europy Środkowo-Wschodniej Central and Eastern Europe
		razem total	w tym Unia Europejska in this European Union	
Owoce świeże lub suszone <i>Fresh or dried fruit</i>				
w tonach <i>in tons</i>	1021929	649847	618394	8545
I—XII 2004=100	102,2	103,0	102,6	137,0
w tys. zł <i>in thous. zł</i>	2215869,1	1347833,9	1231124,4	12706,7
I—XII 2004=100	108,4	103,4	102,4	130,1
średnia cena w zł <i>aver. price in zł</i> . . .	2168	2074	1991	1487
w tys. euro <i>in thous. euro</i>	548611	334276	305494	3156
I—XII 2004=100	122,2	116,6	115,3	145,5
średnia cena w euro <i>aver. price in euro</i> .	537	514	494	369
w tys. dol. <i>in thous. USD</i>	686003	416457	379913	3843
I—XII 2004=100	123,1	116,8	115,1	144,3
średnia cena w dol. <i>aver. price in USD</i> .	671	641	614	450
Owoce cytrusowe świeże lub suszone <i>Citrus fruit, fresh or dried</i>				
w tonach <i>in tons</i>	368806	295118	276403	21
I—XII 2004=100	101,1	98,0	97,7	86,4
w tys. zł <i>in thous. zł</i>	781992,6	605321,7	555669,2	69,5
I—XII 2004=100	91,1	84,4	83,3	21,5
średnia cena w zł <i>aver. price in zł</i> . . .	2120	2051	2010	3270
w tys. euro <i>in thous. euro</i>	194592	150801	138531	17
I—XII 2004=100	103,6	96,5	95,2	24,5
średnia cena w euro <i>aver. price in euro</i> .	528	511	501	796
w tys. dol. <i>in thous. USD</i>	244413	189912	174560	23
I—XII 2004=100	104,0	96,9	95,6	25,8
średnia cena w dol. <i>aver. price in USD</i> .	663	644	632	1061
Banany świeże lub suszone <i>Bananas, fresh or dried</i>				
w tonach <i>in tons</i>	240349	5726	5705	—
I—XII 2004=100	93,7	75,3	75,1	—
w tys. zł <i>in thous. zł</i>	507327,4	10340,9	10281,6	—
I—XII 2004=100	113,3	99,8	99,2	—
średnia cena w zł <i>aver. price in zł</i> . . .	2111	1806	1802	—
w tys. euro <i>in thous. euro</i>	125315	2588	2573	—
I—XII 2004=100	128,0	111,4	110,8	—
średnia cena w euro <i>aver. price in euro</i> .	521	452	451	—
w tys. dol. <i>in thous. USD</i>	157919	3175	3157	—
I—XII 2004=100	130,0	110,1	109,5	—
średnia cena w dol. <i>aver. price in USD</i> .	657	554	553	—

TABL.14. IMPORT WAŻNIEJSZYCH TOWARÓW W OKRESIE I—XII 2005 R. (CD.)
IMPORTS OF MAJOR COMMODITIES (CONT.)

WYSZCZEGÓLNIENIE SPECIFICATION	Ogółem Grand total	W tym kraje Of which countries		
		rozwinięte developed		Europy Środkowo-Wschodniej Central and Eastern Europe
		razem total	w tym Unia Europejska in this European Union	
Kawa, substytuty zawierające kawę naturalną <i>Coffee, coffee substitutes containing coffee</i>				
w tonach <i>in tons</i>	120885	18742	18678	—
I—XII 2004=100	101,2	95,7	98,6	—
w tys. zł <i>in thous. zł</i>	605495,7	189164,5	186867,5	—
I—XII 2004=100	116,9	102,6	103,6	—
średnia cena w zł <i>aver. price in zł</i>	5009	10093	10005	—
w tys. euro <i>in thous. euro</i>	149763	46855	46289	—
I—XII 2004=100	132,0	115,7	116,8	—
średnia cena w euro <i>aver. price in euro</i> . .	1239	2500	2478	—
w tys. dol. <i>in thous. USD</i>	186506	58270	57559	—
I—XII 2004=100	133,1	116,3	117,4	—
średnia cena w dol. <i>aver. price in USD</i> . .	1543	3109	3082	—
Herbata <i>Tea, mate</i>				
w tonach <i>in tons</i>	31100	2303	2261	—
I—XII 2004=100	98,5	189,6	200,1	—
w tys. zł <i>in thous. zł</i>	190999,0	25031,5	24591,4	—
I—XII 2004=100	93,9	128,9	133,0	—
średnia cena w zł <i>aver. price in zł</i>	6141	10871	10877	—
w tys. euro <i>in thous. euro</i>	47284	6195	6085	—
I—XII 2004=100	106,2	144,7	149,2	—
średnia cena w euro <i>aver. price in euro</i> . .	1520	2690	2691	—
w tys. dol. <i>in thous. USD</i>	59255	7765	7630	—
I—XII 2004=100	107,7	147,0	151,6	—
średnia cena w dol. <i>aver. price in USD</i> . .	1905	3372	3375	—
Pszenica i meslin <i>Wheat and meslin</i>				
w tonach <i>in tons</i>	249691	225078	225053	5293
I—XII 2004=100	101,1	93,8	102,3	135,2
w tys. zł <i>in thous. zł</i>	101704,1	84713,0	84692,2	3223,9
I—XII 2004=100	61,6	53,0	59,6	108,5
średnia cena w zł <i>aver. price in zł</i>	407	376	376	609
w tys. euro <i>in thous. euro</i>	25038	20861	20855	785
I—XII 2004=100	69,2	59,5	67,3	123,1
średnia cena w euro <i>aver. price in euro</i> . .	100	93	93	148
w tys. dol. <i>in thous. USD</i>	31731	26374	26368	1003
I—XII 2004=100	71,6	61,5	69,5	125,6
średnia cena w dol. <i>aver. price in USD</i> . .	127	117	117	189

TABL.14. IMPORT WAŻNIEJSZYCH TOWARÓW W OKRESIE I—XII 2005 R. (CD.)
IMPORTS OF MAJOR COMMODITIES (CONT.)

WYSZCZEGÓLNIENIE SPECIFICATION	Ogółem Grand total	W tym kraje Of which countries		
		rozwinięte developed		Europy Środkowo-Wschodniej Central and Eastern Europe
		razem total	w tym Unia Europejska in this European Union	
Jęczmień <i>Barley</i>				
w tonach <i>in tons</i>	85286	85286	85286	—
I—XII 2004=100	44,5	46,7	46,7	—
w tys. zł <i>in thous. zł</i>	43150,6	43150,6	43150,6	—
I—XII 2004=100	32,4	33,7	33,7	—
średnia cena w zł <i>aver. price in zł</i>	506	506	506	—
w tys. euro <i>in thous. euro</i>	10527	10527	10527	—
I—XII 2004=100	37,0	38,5	38,5	—
średnia cena w euro <i>aver. price in euro</i> . .	123	123	123	—
w tys. dol. <i>in thous. USD</i>	13345	13345	13345	—
I—XII 2004=100	38,3	39,9	39,9	—
średnia cena w dol. <i>aver. price in USD</i> . .	156	156	156	—
Kukurydza <i>Maize</i>				
w tonach <i>in tons</i>	21248	20667	20536	109
I—XII 2004=100	8,1	70,1	70,6	0,5
w tys. zł <i>in thous. zł</i>	122176,5	121321,1	121075,2	329,4
I—XII 2004=100	37,5	69,8	71,5	2,5
średnia cena w zł <i>aver. price in zł</i>	5750	5870	5896	3014
w tys. euro <i>in thous. euro</i>	30059	29848	29787	81
I—XII 2004=100	43,1	79,4	81,3	2,9
średnia cena w euro <i>aver. price in euro</i> . .	1415	1444	1450	745
w tys. dol. <i>in thous. USD</i>	39235	38972	38895	104
I—XII 2004=100	45,0	82,6	84,5	3,0
średnia cena w dol. <i>aver. price in USD</i> . .	1847	1886	1894	947
Słód <i>Malt</i>				
w tonach <i>in tons</i>	184899	184899	184893	—
I—XII 2004=100	101,7	101,7	101,7	—
w tys. zł <i>in thous. zł</i>	190781,9	190781,9	190748,5	—
I—XII 2004=100	88,9	88,9	88,9	—
średnia cena w zł <i>aver. price in zł</i>	1032	1032	1032	—
w tys. euro <i>in thous. euro</i>	46952	46952	46944	—
I—XII 2004=100	100,0	100,0	100,0	—
średnia cena w euro <i>aver. price in euro</i> . .	254	254	254	—
w tys. dol. <i>in thous. USD</i>	58975	58975	58964	—
I—XII 2004=100	101,9	101,9	101,9	—
średnia cena w dol. <i>aver. price in USD</i> . .	319	319	319	—
Nasiona, owoce i zarodniki, siewne <i>Seeds, fruit and spores, for sowing</i>				
w tys. zł <i>in thous. zł</i>	243734,9	242513,2	233728,8	404,3
I—XII 2004=100	120,8	123,1	130,4	134,7
w tys. euro <i>in thous. euro</i>	60766	60465	58311	100
I—XII 2004=100	139,5	142,2	150,4	155,3
w tys. dol. <i>in thous. USD</i>	77790	77401	74642	128
I—XII 2004=100	143,8	146,5	155,0	162,0

TABL.14. IMPORT WAŻNIEJSZYCH TOWARÓW W OKRESIE I—XII 2005 R. (CD.)
IMPORTS OF MAJOR COMMODITIES (CONT.)

WYSZCZEGÓLNIENIE SPECIFICATION	Ogółem Grand total	W tym kraje Of which countries		
		rozwinięte developed		Europy Środkowo-Wschodniej Central and Eastern Europe
		razem total	w tym Unia Europejska in this European Union	
Soki i ekstrakty roślinne <i>Vegetable saps and extracts</i>				
w tonach <i>in tons</i>	6078	4706	4165	—
I—XII 2004=100	105,3	112,4	109,2	—
w tys. zł <i>in thous. zł</i>	169251,7	147631,4	130826,0	—
I—XII 2004=100	103,7	99,3	97,9	—
średnia cena w zł <i>aver. price in zł</i>	27848	31370	31409	—
w tys. euro <i>in thous. euro</i>	41770	36424	32279	—
I—XII 2004=100	116,7	111,8	110,3	—
średnia cena w euro <i>aver. price in euro</i> .	6873	7740	7750	—
w tys. dol. <i>in thous. USD</i>	52376	45683	40491	—
I—XII 2004=100	118,5	113,6	112,1	—
średnia cena w dol. <i>aver. price in USD</i> .	8618	9707	9721	—

Tłuszcze i oleje
Fats and oils

Oleje roślinne niemodyfikowane chemicznie <i>Vegetable oils not chemically modified</i>				
w tonach <i>in tons</i>	288990	208524	191682	29642
I—XII 2004=100	109,1	129,1	132,2	68,3
w tys. zł <i>in thous. zł</i>	657205,5	521534,2	483319,3	58678,2
I—XII 2004=100	94,5	110,5	111,9	58,6
średnia cena w zł <i>aver. price in zł</i>	2274	2501	2521	1980
w tys. euro <i>in thous. euro</i>	162921	129081	119704	14755
I—XII 2004=100	106,6	123,7	125,4	67,9
średnia cena w euro <i>aver. price in euro</i> .	564	619	624	498
w tys. dol. <i>in thous. USD</i>	203270	161261	149499	18074
I—XII 2004=100	107,6	125,0	126,8	67,2
średnia cena w dol. <i>aver. price in USD</i> .	703	773	780	610
Tłuszcze i oleje zwierzęce i roślinne częściowo lub całkowicie przetworzone <i>Animal or vegetable fats and oils partly or wholly processed</i>				
w tonach <i>in tons</i>	105152	105127	104626	—
I—XII 2004=100	102,3	102,6	102,5	—
w tys. zł <i>in thous. zł</i>	273202,1	273054,1	270843,5	—
I—XII 2004=100	82,6	82,8	82,7	—
średnia cena w zł <i>aver. price in zł</i>	2598	2597	2589	—
w tys. euro <i>in thous. euro</i>	67486	67450	66907	—
I—XII 2004=100	93,5	93,7	93,7	—
średnia cena w euro <i>aver. price in euro</i> .	642	642	639	—
w tys. dol. <i>in thous. USD</i>	84583	84538	83859	—
I—XII 2004=100	94,9	95,1	95,1	—
średnia cena w dol. <i>aver. price in USD</i> .	804	804	802	—

TABL.14. IMPORT WAŻNIEJSZYCH TOWARÓW W OKRESIE I—XII 2005 R. (CD.)
IMPORTS OF MAJOR COMMODITIES (CONT.)

WYSZCZEGÓLNIENIE SPECIFICATION	Ogółem Grand total	W tym kraje <i>Of which countries</i>		
		rozwinęte <i>developed</i>		Europy Środkowo-Wschodniej <i>Central and Eastern Europe</i>
		razem <i>total</i>	w tym Unia Europejska <i>in this European Union</i>	
Przetwory spożywcze <i>Prepared foodstuffs</i>				
Ryby przetworzone i zakonserwowane; kawior <i>Processed or preserved fish; caviar</i>				
w tonach <i>in tons</i>	31586	21793	21742	8
I—XII 2004=100	102,0	103,8	107,9	4,9
w tys. zł <i>in thous. zł</i>	193322,1	128608,9	127911,7	64,6
I—XII 2004=100	98,6	100,8	106,8	4,4
średnia cena w zł <i>aver. price in zł</i>	6121	5901	5883	8489
w tys. euro <i>in thous. euro</i>	48016	31962	31786	16
I—XII 2004=100	111,8	113,5	120,0	5,2
średnia cena w euro <i>aver. price in euro</i> .	1520	1467	1462	2142
w tys. dol. <i>in thous. USD</i>	59649	39737	39519	21
I—XII 2004=100	112,1	113,9	120,4	5,4
średnia cena w dol. <i>aver. price in USD</i> .	1888	1823	1818	2720
Wyroby cukiernicze (także biała czekolada), niezawierające kakao <i>Sugar confectionery (including white chocolate) non containing cocoa</i>				
w tonach <i>in tons</i>	24052	19710	19491	400
I—XII 2004=100	112,4	105,0	105,3	116,2
w tys. zł <i>in thous. zł</i>	225441,3	193900,8	191411,4	1858,4
I—XII 2004=100	102,1	97,2	97,6	121,7
średnia cena w zł <i>aver. price in zł</i>	9373	9838	9820	4647
w tys. euro <i>in thous. euro</i>	55800	47988	47378	460
I—XII 2004=100	115,0	109,6	110,1	138,3
średnia cena w euro <i>aver. price in euro</i> .	2320	2435	2431	1149
w tys. dol. <i>in thous. USD</i>	69671	59965	59190	571
I—XII 2004=100	116,3	111,0	111,5	140,0
średnia cena w dol. <i>aver. price in USD</i> .	2897	3042	3037	1429
Czekolada i inne przetwory spożywcze zawierające kakao <i>Chocolate and other food preparations containing cocoa</i>				
w tonach <i>in tons</i>	60608	50963	50040	8179
I—XII 2004=100	189,0	161,1	161,6	x
w tys. zł <i>in thous. zł</i>	539636,5	510811,0	496780,5	20137,5
I—XII 2004=100	133,7	127,6	127,4	x
średnia cena w zł <i>aver. price in zł</i>	8904	10023	9928	2462
w tys. euro <i>in thous. euro</i>	134170	126956	123484	5052
I—XII 2004=100	149,3	142,5	142,3	x
średnia cena w euro <i>aver. price in euro</i> .	2214	2491	2468	618
w tys. dol. <i>in thous. USD</i>	166571	157779	153446	6158
I—XII 2004=100	149,4	142,7	142,5	x
średnia cena w dol. <i>aver. price in USD</i> .	2748	3096	3066	753

TABL.14. IMPORT WAŻNIEJSZYCH TOWARÓW W OKRESIE I—XII 2005 R. (CD.)
IMPORTS OF MAJOR COMMODITIES (CONT.)

WYSZCZEGÓLNIENIE SPECIFICATION	Ogółem Grand total	W tym kraje <i>Of which countries</i>		
		rozwinęte <i>developed</i>		Europy Środkowo-Wschodniej <i>Central and Eastern Europe</i>
		razem <i>total</i>	w tym Unia Europejska <i>in this European Union</i>	
Chleb, pieczywo cukiernicze, ciasta, ciastka, wafle, itp. <i>Bread, pastry, cakes, biscuits, wafers, etc.</i>				
w tonach <i>in tons</i>	51222	44502	44481	5103
I—XII 2004=100	130,4	128,6	128,9	123,6
w tys. zł <i>in thous. zł</i>	357256,2	309004,7	308774,3	43408,2
I—XII 2004=100	118,5	118,5	118,7	113,1
średnia cena w zł <i>aver. price in zł</i>	6975	6944	6942	8507
w tys. euro <i>in thous. euro</i>	88467	76571	76513	10696
I—XII 2004=100	132,9	132,9	133,1	127,1
średnia cena w euro <i>aver. price in euro</i> .	1727	1721	1720	2096
w tys. dol. <i>in thous. USD</i>	110375	95476	95404	13414
I—XII 2004=100	134,1	134,2	134,4	128,1
średnia cena w dol. <i>aver. price in USD</i> .	2155	2145	2145	2629
Przetwory z warzyw, owoców, orzechów <i>Prepared vegetables, fruit and nuts</i>				
w tonach <i>in tons</i>	90425	72914	72783	206
I—XII 2004=100	135,4	128,0	127,9	41,8
w tys. zł <i>in thous. zł</i>	251356,8	213630,5	212339,6	1329,0
I—XII 2004=100	112,8	107,8	107,7	61,8
średnia cena w zł <i>aver. price in zł</i>	2780	2930	2917	6465
w tys. euro <i>in thous. euro</i>	62126	52844	52527	327
I—XII 2004=100	126,2	120,8	120,6	70,1
średnia cena w euro <i>aver. price in euro</i> .	687	725	722	1592
w tys. dol. <i>in thous. USD</i>	77879	66167	65763	414
I—XII 2004=100	128,1	122,4	122,3	71,4
średnia cena w dol. <i>aver. price in USD</i> .	861	907	904	2014
Warzywa i owoce konserwowane cukrem <i>Vegetables and fruit preserved by sugar</i>				
w tonach <i>in tons</i>	228010	89959	81102	29678
I—XII 2004=100	160,2	142,4	169,2	321,8
w tys. zł <i>in thous. zł</i>	832943,6	332477,8	289029,0	43544,1
I—XII 2004=100	158,9	124,8	143,6	291,3
średnia cena w zł <i>aver. price in zł</i>	3653	3696	3564	1467
w tys. euro <i>in thous. euro</i>	206490	82374	71628	10763
I—XII 2004=100	179,3	141,0	161,2	320,3
średnia cena w euro <i>aver. price in euro</i> .	906	916	883	363
w tys. dol. <i>in thous. USD</i>	256959	102451	89025	13430
I—XII 2004=100	180,2	141,9	161,9	320,4
średnia cena w dol. <i>aver. price in USD</i> .	1127	1139	1098	453

TABL.14. IMPORT WAŻNIEJSZYCH TOWARÓW W OKRESIE I—XII 2005 R. (CD.)
IMPORTS OF MAJOR COMMODITIES (CONT.)

WYSZCZEGÓLNIENIE SPECIFICATION	Ogółem Grand total	W tym kraje <i>Of which countries</i>		
		rozwinięte <i>developed</i>		Europy Środkowo-Wschodniej <i>Central and Eastern Europe</i>
		razem <i>total</i>	w tym Unia Europejska <i>in this European Union</i>	
Ekstrakty, esencje, koncentraty kawy, herbaty; namiastki kawy <i>Extracts, essences, concentrates of coffee, tea; coffee substitutes</i>				
w tonach <i>in tons</i>	26016	14820	14278	5105
I—XII 2004=100	134,6	96,1	95,2	x
w tys. zł <i>in thous. zł</i>	439558,9	324449,0	316234,5	9246,6
I—XII 2004=100	111,8	99,9	99,7	x
średnia cena w zł <i>aver. price in zł</i>	16896	21893	22149	1811
w tys. euro <i>in thous. euro</i>	108740	80257	78217	2291
I—XII 2004=100	125,9	112,7	112,5	x
średnia cena w euro <i>aver. price in euro</i> . .	4180	5415	5478	449
w tys. dol. <i>in thous. USD</i>	135955	100433	97882	2833
I—XII 2004=100	127,4	114,1	114,0	x
średnia cena w dol. <i>aver. price in USD</i> . .	5226	6777	6856	555
Sosy; mieszanki przyprawowe; musztarda <i>Sauces; mixed condiments and seasonings; mustard</i>				
w tonach <i>in tons</i>	24020	22385	21928	220
I—XII 2004=100	109,0	108,6	107,6	134,5
w tys. zł <i>in thous. zł</i>	187710,9	178104,9	168335,4	3302,1
I—XII 2004=100	101,0	100,2	97,2	134,6
średnia cena w zł <i>aver. price in zł</i>	7815	7956	7677	14987
w tys. euro <i>in thous. euro</i>	46424	44039	41629	829
I—XII 2004=100	114,1	113,1	109,9	154,5
średnia cena w euro <i>aver. price in euro</i> . .	1933	1967	1898	3763
w tys. dol. <i>in thous. USD</i>	58033	55053	52062	1028
I—XII 2004=100	115,4	114,4	111,2	155,2
średnia cena w dol. <i>aver. price in USD</i> . .	2416	2459	2374	4664
Wody mineralne i inne napoje bezalkoholowe <i>Mineral waters and other non-alcoholic beverages</i>				
w tys. zł <i>in thous. zł</i>	202209,8	198921,4	181095,6	2152,3
I—XII 2004=100	153,4	153,0	149,9	379,2
w tys. euro <i>in thous. euro</i>	49872	49065	44664	529
I—XII 2004=100	172,3	171,8	168,4	424,4
w tys. dol. <i>in thous. USD</i>	62167	61155	55653	662
I—XII 2004=100	174,7	174,2	170,7	432,5
Wino, wermut, inne wina aromatyzowane <i>Wine, vermouth and other flavoured wines</i>				
w tys. l <i>in thous. litres</i>	77307	49393	44900	23257
I—XII 2004=100	103,3	100,1	96,6	104,9
w tys. zł <i>in thous. zł</i>	403649,2	282467,7	235804,1	85309,2
I—XII 2004=100	100,2	97,0	91,1	100,0
średnia cena w zł <i>aver. price in zł</i>	5221	5719	5252	3668
w tys. euro <i>in thous. euro</i>	100187	70176	58628	21121
I—XII 2004=100	112,8	109,2	102,6	112,5
średnia cena w euro <i>aver. price in euro</i> . .	1296	1421	1306	908
w tys. dol. <i>in thous. USD</i>	124500	87010	72632	26417
I—XII 2004=100	113,2	109,4	102,6	113,7
średnia cena w dol. <i>aver. price in USD</i> . .	1610	1762	1618	1136

TABL.14. IMPORT WAŻNIEJSZYCH TOWARÓW W OKRESIE I—XII 2005 R. (CD.)
IMPORTS OF MAJOR COMMODITIES (CONT.)

WYSZCZEGÓLNIENIE SPECIFICATION	Ogółem Grand total	W tym kraje <i>Of which countries</i>		
		rozwinęte <i>developed</i>		Europy Środkowo-Wschodniej <i>Central and Eastern Europe</i>
		razem <i>total</i>	w tym Unia Europejska <i>in this European Union</i>	
Wódki, likiery, inne napoje alkoholowe o mocy poniżej 80% <i>Vodkas, liqueurs, other alcoholic beverages of an alcoholic strength less than 80% vol</i>				
w tonach <i>in tons</i>	20913	19584	18986	903
I—XII 2004=100	153,5	153,5	157,3	189,9
w tys. zł <i>in thous. zł</i>	240640,4	227538,7	221892,3	6148,2
I—XII 2004=100	160,3	162,3	165,1	191,2
średnia cena w zł <i>aver. price in zł</i>	11507	11619	11687	6812
w tys. euro <i>in thous. euro</i>	59844	56597	55196	1523
I—XII 2004=100	180,7	183,1	186,4	211,2
średnia cena w euro <i>aver. price in euro</i> . .	2862	2890	2907	1688
w tys. dol. <i>in thous. USD</i>	74073	70052	68328	1891
I—XII 2004=100	181,2	183,6	187,0	210,2
średnia cena w dol. <i>aver. price in USD</i> . .	3542	3577	3599	2095
Makuchy z ekstrakcji olejów roślinnych <i>Oil-cake resulting from the extraction of vegetable oils</i>				
w tonach <i>in tons</i>	1975956	497994	487317	146546
I—XII 2004=100	120,4	90,0	90,6	73,1
w tys. zł <i>in thous. zł</i>	1534682,0	408041,0	395763,4	54026,0
I—XII 2004=100	93,1	68,4	68,7	53,4
średnia cena w zł <i>aver. price in zł</i>	777	819	812	369
w tys. euro <i>in thous. euro</i>	379423	100380	97348	13423
I—XII 2004=100	105,7	77,4	77,7	61,7
średnia cena w euro <i>aver. price in euro</i> . .	192	202	200	92
w tys. dol. <i>in thous. USD</i>	474845	126511	122693	16695
I—XII 2004=100	107,4	79,4	79,7	62,5
średnia cena w dol. <i>aver. price in USD</i> . .	240	254	252	114
Gotowa karma dla zwierząt <i>Preparations of a kind used for animal feeding</i>				
w tonach <i>in tons</i>	214388	208582	203086	3728
I—XII 2004=100	154,6	157,2	157,2	109,1
w tys. zł <i>in thous. zł</i>	516130,2	493031,3	472009,9	14403,6
I—XII 2004=100	120,8	126,6	127,4	56,8
średnia cena w zł <i>aver. price in zł</i>	2407	2364	2324	3863
w tys. euro <i>in thous. euro</i>	127508	121844	116644	3526
I—XII 2004=100	136,0	142,5	143,4	63,2
średnia cena w euro <i>aver. price in euro</i> . .	595	584	574	946
w tys. dol. <i>in thous. USD</i>	159345	152186	145725	4458
I—XII 2004=100	137,5	144,0	144,9	64,6
średnia cena w dol. <i>aver. price in USD</i> . .	743	730	718	1196

TABL.14. **IMPORT WAŻNIEJSZYCH TOWARÓW W OKRESIE I—XII 2005 R. (CD.)**
IMPORTS OF MAJOR COMMODITIES (CONT.)

WYSZCZEGÓLNIENIE SPECIFICATION	Ogółem Grand total	W tym kraje <i>Of which countries</i>		
		rozwinięte <i>developed</i>		Europy Środkowo-Wschodniej <i>Central and Eastern Europe</i>
		razem <i>total</i>	w tym Unia Europejska <i>in this European Union</i>	
Tytoń i przemysłowe namiastki tytoniu <i>Tobacco and manufactured tobacco substitutes</i>				
w tonach <i>in tons</i>	68483	22619	19166	1095
I—XII 2004=100	141,1	142,1	157,5	169,9
w tys. zł <i>in thous. zł</i>	806140,5	388589,9	326070,0	12034,9
I—XII 2004=100	129,9	145,6	154,2	205,0
średnia cena w zł <i>aver. price in zł</i>	11771	17180	17013	10994
w tys. euro <i>in thous. euro</i>	200593	96890	81354	3024
I—XII 2004=100	146,3	164,5	174,2	232,1
średnia cena w euro <i>aver. price in euro</i> .	2929	4284	4245	2762
w tys. dol. <i>in thous. USD</i>	247641	119374	100173	3665
I—XII 2004=100	146,6	164,7	174,2	227,2
średnia cena w dol. <i>aver. price in USD</i> .	3616	5278	5227	3348

Produkty mineralne
Mineral products

Naturalne fosforany wapniowe, glinowo- -wapniowe i kreda fosforanowa <i>Natural calcium phosphates, aluminium calcium phosphates and phosphatic chalk</i>				
w tonach <i>in tons</i>	1558007	3	3	71121
I—XII 2004=100	82,6	2,5	2,5	87,9
w tys. zł <i>in thous. zł</i>	284251,4	92,1	92,0	21334,1
I—XII 2004=100	90,2	69,2	69,2	103,5
średnia cena w zł <i>aver. price in zł</i>	182	36219	36221	300
w tys. euro <i>in thous. euro</i>	70189	23	23	5306
I—XII 2004=100	101,6	77,9	77,9	117,3
średnia cena w euro <i>aver. price in euro</i> .	45	9027	9027	75
w tys. dol. <i>in thous. USD</i>	88508	28	28	6658
I—XII 2004=100	103,4	77,8	77,7	119,7
średnia cena w dol. <i>aver. price in USD</i> .	57	11147	11148	94
Marmur, granit, piaskowiec i inne kamienie pomnikowe i budowlane <i>Marble, travertine, ecaussine and other calcareous monumental or building stone</i>				
w tonach <i>in tons</i>	261528	192587	84124	23118
I—XII 2004=100	75,1	65,7	57,4	119,8
w tys. zł <i>in thous. zł</i>	168387,7	123614,8	43530,3	5882,3
I—XII 2004=100	87,6	80,7	70,0	111,0
średnia cena w zł <i>aver. price in zł</i>	644	642	517	254
w tys. euro <i>in thous. euro</i>	41334	30351	10721	1449
I—XII 2004=100	99,0	91,1	79,6	124,8
średnia cena w euro <i>aver. price in euro</i> .	158	158	127	63
w tys. dol. <i>in thous. USD</i>	51799	38015	13419	1809
I—XII 2004=100	101,0	92,8	80,9	126,8
średnia cena w dol. <i>aver. price in USD</i> .	198	197	160	78

TABL.14. IMPORT WAŻNIEJSZYCH TOWARÓW W OKRESIE I—XII 2005 R. (CD.)
IMPORTS OF MAJOR COMMODITIES (CONT.)

WYSZCZEGÓLNIENIE SPECIFICATION	Ogółem Grand total	W tym kraje <i>Of which countries</i>		
		rozwinęte <i>developed</i>		Europy Środkowo-Wschodniej <i>Central and Eastern Europe</i>
		razem <i>total</i>	w tym Unia Europejska <i>in this European Union</i>	
Otoczaki, żwir, kruszywo, makadam <i>Pebbles, gravel, shingle, flint, macadam</i>				
w tonach <i>in tons</i>	1771415	1123195	827215	648148
I—XII 2004=100	101,2	126,7	122,3	75,1
w tys. zł <i>in thous. zł</i>	115512,2	102144,4	88221,1	13296,9
I—XII 2004=100	108,7	114,7	116,3	78,7
średnia cena w zł <i>aver. price in zł</i>	65	91	107	21
w tys. euro <i>in thous. euro</i>	28528	25232	21785	3278
I—XII 2004=100	122,1	129,1	131,2	87,3
średnia cena w euro <i>aver. price in euro</i> .	16	22	26	5
w tys. dol. <i>in thous. USD</i>	35689	31494	27192	4173
I—XII 2004=100	124,0	131,0	133,2	89,5
średnia cena w dol. <i>aver. price in USD</i> .	20	28	33	6
Cement portlandzki, glinowy, żuźlowy, anhydrytowy, inne, klinkier <i>Portland cement, aluminous cement, slag and supersulphate cement, other cements, clinkers</i>				
w tonach <i>in tons</i>	480595	214186	214126	266409
I—XII 2004=100	86,4	133,4	134,3	67,4
w tys. zł <i>in thous. zł</i>	102304,0	60052,3	59684,1	42251,7
I—XII 2004=100	91,1	120,8	121,2	67,5
średnia cena w zł <i>aver. price in zł</i>	213	280	279	159
w tys. euro <i>in thous. euro</i>	25076	14789	14699	10287
I—XII 2004=100	102,5	135,9	136,4	75,7
średnia cena w euro <i>aver. price in euro</i> .	52	69	69	39
w tys. dol. <i>in thous. USD</i>	31544	18471	18359	13072
I—XII 2004=100	105,1	137,9	138,4	78,7
średnia cena w dol. <i>aver. price in USD</i> .	66	86	86	49
Rudy żelaza i koncentraty, łącznie z wyprażonymi pirytami żelazowymi <i>Iron ores and concentrates, including roasted iron pyrites</i>				
w tonach <i>in tons</i>	6788655	148016	144653	5491513
I—XII 2004=100	62,1	66,9	201,0	59,1
w tys. zł <i>in thous. zł</i>	1308298,8	30651,8	30008,7	1060744,6
I—XII 2004=100	58,7	71,6	166,3	54,9
średnia cena w zł <i>aver. price in zł</i>	193	207	207	193
w tys. euro <i>in thous. euro</i>	323777	7785	7625	262418
I—XII 2004=100	66,1	84,9	195,9	61,8
średnia cena w euro <i>aver. price in euro</i> .	48	53	53	48
w tys. dol. <i>in thous. USD</i>	409251	9348	9152	332724
I—XII 2004=100	67,8	82,7	192,4	63,5
średnia cena w dol. <i>aver. price in USD</i> .	60	63	63	61

TABL.14. IMPORT WAŻNIEJSZYCH TOWARÓW W OKRESIE I—XII 2005 R. (CD.)
IMPORTS OF MAJOR COMMODITIES (CONT.)

WYSZCZEGÓLNIENIE SPECIFICATION	Ogółem Grand total	W tym kraje Of which countries		
		rozwinięte developed		Europy Środkowo-Wschodniej Central and Eastern Europe
		razem total	w tym Unia Europejska in this European Union	
Węgiel; brykiety, brykietki, paliwa stałe wytwarzane z węgla <i>Coal; briquettes, solid fuels manufactured from coal</i>				
w tys. ton in thous. tons 	3372	646	609	2577
I—XII 2004=100 	144,4	100,6	95,2	157,1
w tys. zł in thous. zł 	714441,2	194513,4	174434,6	475122,1
I—XII 2004=100 	147,4	113,3	104,0	160,9
średnia cena w zł aver. price in zł . . .	211880	301093	286399	184359
w tys. euro in thous. euro 	176801	48026	43130	117725
I—XII 2004=100 	166,5	127,5	117,2	182,3
średnia cena w euro aver. price in euro .	52433	74341	70814	45680
w tys. dol. in thous. USD 	220860	60439	54027	146525
I—XII 2004=100 	168,0	130,0	119,0	182,9
średnia cena w dol. aver. price in USD .	65500	93555	88706	56855
Ropa naftowa <i>Petroleum oils, crude</i>				
w tonach in tons 	17641268	235108	104874	17263202
I—XII 2004=100 	101,9	176,1	x	101,6
w tys. zł in thous. zł 	19963760,4	302115,9	137753,3	19487388,7
I—XII 2004=100 	128,9	181,5	x	128,8
średnia cena w zł aver. price in zł . . .	1132	1285	1314	1129
w tys. euro in thous. euro 	4949109	74918	33584	4831204
I—XII 2004=100 	145,1	200,0	x	145,0
średnia cena w euro aver. price in euro .	281	319	320	280
w tys. dol. in thous. USD 	6154725	97086	43303	6003375
I—XII 2004=100 	145,8	210,2	x	145,6
średnia cena w dol. aver. price in USD .	349	413	413	348
Oleje ropy naftowej niesurowe, benzyna, nafta, oleje napędowe, opałowe, inne <i>Petroleum oils, not crude, spirits, kerosene, gas oils, fuel oils, other</i>				
w tonach in tons 	3598661	2560860	2552294	1037445
I—XII 2004=100 	114,1	124,9	124,6	93,9
w tys. zł in thous. zł 	6657612,2	4902510,4	4885080,8	1753849,5
I—XII 2004=100 	140,5	150,5	150,4	118,5
średnia cena w zł aver. price in zł . . .	1850	1914	1914	1691
w tys. euro in thous. euro 	1645476	1211964	1207619	433205
I—XII 2004=100 	156,6	167,6	167,5	132,3
średnia cena w euro aver. price in euro .	457	473	473	418
w tys. dol. in thous. USD 	2054279	1511857	1506537	542041
I—XII 2004=100 	157,9	168,8	168,7	133,7
średnia cena w dol. aver. price in USD .	571	590	590	522

TABL.14. IMPORT WAŻNIEJSZYCH TOWARÓW W OKRESIE I—XII 2005 R. (CD.)
IMPORTS OF MAJOR COMMODITIES (CONT.)

WYSZCZEGÓLNIENIE SPECIFICATION	Ogółem Grand total	W tym kraje <i>Of which countries</i>		
		rozwinęte <i>developed</i>		Europy Środkowo-Wschodniej <i>Central and Eastern Europe</i>
		razem <i>total</i>	w tym Unia Europejska <i>in this European Union</i>	
Pozostałe produkty naftowe <i>Other petroleum products</i>				
w tonach <i>in tons</i>	586868	445408	234265	120735
I—XII 2004=100	148,5	161,9	114,5	106,9
w tys. zł <i>in thous. zł</i>	561300,0	322556,5	267083,9	195241,5
I—XII 2004=100	127,6	118,8	107,1	129,8
średnia cena w zł <i>aver. price in zł</i>	956	724	1140	1617
w tys. euro <i>in thous. euro</i>	138869	79829	66112	48331
I—XII 2004=100	143,1	133,4	120,2	145,9
średnia cena w euro <i>aver. price in euro</i> . .	237	179	282	400
w tys. dol. <i>in thous. USD</i>	172888	99242	82321	60401
I—XII 2004=100	144,2	134,7	121,5	147,2
średnia cena w dol. <i>aver. price in USD</i> . .	295	223	351	500
Energia elektryczna <i>Electrical energy</i>				
w tys. zł <i>in thous. zł</i>	274690,0	136607,5	136607,5	138082,5
I—XII 2004=100	98,4	95,3	95,3	107,3
w tys. euro <i>in thous. euro</i>	67508	33360	33360	34148
I—XII 2004=100	110,6	106,4	106,4	121,3
w tys. dol. <i>in thous. USD</i>	85825	43050	43050	42776
I—XII 2004=100	113,7	110,8	110,8	123,2

Produkty przemysłu chemicznego
Products of the chemical industry

Sadze <i>Carbon</i>				
w tonach <i>in tons</i>	113319	34906	34722	78306
I—XII 2004=100	101,5	108,4	109,0	98,8
w tys. zł <i>in thous. zł</i>	213096,5	93696,2	92069,4	119026,1
I—XII 2004=100	100,7	104,2	104,9	98,1
średnia cena w zł <i>aver. price in zł</i>	1880	2684	2652	1520
w tys. euro <i>in thous. euro</i>	52675	23166	22764	29418
I—XII 2004=100	114,6	119,4	120,3	111,1
średnia cena w euro <i>aver. price in euro</i> . .	465	664	656	376
w tys. dol. <i>in thous. USD</i>	66047	29047	28548	36885
I—XII 2004=100	116,5	121,4	122,4	112,9
średnia cena w dol. <i>aver. price in USD</i> . .	583	832	822	471

TABL.14. IMPORT WAŻNIEJSZYCH TOWARÓW W OKRESIE I—XII 2005 R. (CD.)
 IMPORTS OF MAJOR COMMODITIES (CONT.)

WYSZCZEGÓLNIENIE SPECIFICATION	Ogółem Grand total	W tym kraje <i>Of which countries</i>		
		rozwinęte <i>developed</i>		Europy Środkowo-Wschodniej <i>Central and Eastern Europe</i>
		razem <i>total</i>	w tym Unia Europejska <i>in this European Union</i>	
Nieorganiczne zasady, tlenki, wodorotlenki i nadtlenki metali <i>Inorganic bases and oxides, hydrooxides and peroxides of metals</i>				
w tonach <i>in tons</i>	280893	153586	151294	80089
I—XII 2004=100	109,2	91,6	91,8	215,1
w tys. zł <i>in thous. zł</i>	463836,1	293768,7	279884,7	91488,4
I—XII 2004=100	108,5	95,0	96,2	220,9
średnia cena w zł <i>aver. price in zł</i>	1651	1913	1850	1142
w tys. euro <i>in thous. euro</i>	114739	72637	69225	22651
I—XII 2004=100	122,7	107,3	108,8	248,4
średnia cena w euro <i>aver. price in euro</i> . .	408	473	458	283
w tys. dol. <i>in thous. USD</i>	143773	91233	86929	28388
I—XII 2004=100	124,4	109,1	110,5	252,4
średnia cena w dol. <i>aver. price in USD</i> . .	512	594	575	354
Węglowodory i ich pochodne <i>Hydrocarbons and their derivatives</i>				
w tonach <i>in tons</i>	463671	301048	299265	159691
I—XII 2004=100	106,7	123,8	124,2	86,0
w tys. zł <i>in thous. zł</i>	1255501,8	866916,2	854507,9	380398,6
I—XII 2004=100	115,6	122,8	123,6	103,1
średnia cena w zł <i>aver. price in zł</i>	2708	2880	2855	2382
w tys. euro <i>in thous. euro</i>	309735	213842	210788	93854
I—XII 2004=100	130,0	138,1	139,0	115,9
średnia cena w euro <i>aver. price in euro</i> . .	668	710	704	588
w tys. dol. <i>in thous. USD</i>	387778	267143	263290	118133
I—XII 2004=100	131,7	139,6	140,5	118,1
średnia cena w dol. <i>aver. price in USD</i> . .	836	887	880	740
Alkohole alifatyczne i cykliczne i ich pochodne <i>Acyclic and cyclic alcohols and their derivatives</i>				
w tonach <i>in tons</i>	405023	256639	192709	146259
I—XII 2004=100	112,0	123,1	120,9	101,1
w tys. zł <i>in thous. zł</i>	683263,5	556471,7	501876,3	123006,6
I—XII 2004=100	115,8	125,4	125,9	92,4
średnia cena w zł <i>aver. price in zł</i>	1687	2168	2604	841
w tys. euro <i>in thous. euro</i>	168999	137705	124182	30350
I—XII 2004=100	130,3	141,1	141,6	103,7
średnia cena w euro <i>aver. price in euro</i> . .	417	537	644	208
w tys. dol. <i>in thous. USD</i>	211811	172513	155619	38127
I—XII 2004=100	132,0	142,9	143,4	105,4
średnia cena w dol. <i>aver. price in USD</i> . .	523	672	808	261

TABL.14. IMPORT WAŻNIEJSZYCH TOWARÓW W OKRESIE I—XII 2005 R. (CD.)
IMPORTS OF MAJOR COMMODITIES (CONT.)

WYSZCZEGÓLNIENIE SPECIFICATION	Ogółem Grand total	W tym kraje Of which countries		
		rozwinęte developed		Europy Środkowo-Wschodniej Central and Eastern Europe
		razem total	w tym Unia Europejska in this European Union	
Fenole; fenoloalkohole <i>Phenols; phenol-alcohols</i>				
w tonach <i>in tons</i>	65467	49166	48400	16234
I—XII 2004=100	149,1	140,7	140,0	189,5
w tys. zł <i>in thous. zł</i>	263326,5	202325,5	195058,1	60097,9
I—XII 2004=100	130,4	120,9	120,3	198,0
średnia cena w zł <i>aver. price in zł</i>	4022	4115	4030	3702
w tys. euro <i>in thous. euro</i>	65082	49980	48198	14873
I—XII 2004=100	145,8	134,8	134,1	223,4
średnia cena w euro <i>aver. price in euro</i> .	994	1017	996	916
w tys. dol. <i>in thous. USD</i>	81569	62567	60319	18723
I—XII 2004=100	147,5	136,3	135,7	226,1
średnia cena w dol. <i>aver. price in USD</i> .	1246	1273	1246	1153
Kwasy polikarboksylowe, ich bezwodniki, halogenki, nadtlenki i nadlenokwasy <i>Polycarboxylic acids, their anhydrides, halides, peroxides and peroxyacids</i>				
w tonach <i>in tons</i>	135752	123273	123211	10981
I—XII 2004=100	297,4	350,3	350,4	125,2
w tys. zł <i>in thous. zł</i>	434188,6	394193,5	392695,4	33231,4
I—XII 2004=100	271,3	314,7	315,2	122,1
średnia cena w zł <i>aver. price in zł</i>	3198	3198	3187	3026
w tys. euro <i>in thous. euro</i>	107643	97725	97357	8249
I—XII 2004=100	305,8	355,0	355,4	137,5
średnia cena w euro <i>aver. price in euro</i> .	793	793	790	751
w tys. dol. <i>in thous. USD</i>	133800	121350	120873	10376
I—XII 2004=100	307,1	356,2	356,6	139,9
średnia cena w dol. <i>aver. price in USD</i> .	986	984	981	945
Związki aminowe z tlenową grupą funkcyjną <i>Oxygen-function amino-compounds</i>				
w tonach <i>in tons</i>	50953	35452	34090	350
I—XII 2004=100	118,0	120,6	125,1	x
w tys. zł <i>in thous. zł</i>	312643,2	242908,2	229188,1	1609,1
I—XII 2004=100	86,2	88,0	92,2	x
średnia cena w zł <i>aver. price in zł</i>	6136	6852	6723	4592
w tys. euro <i>in thous. euro</i>	77445	60135	56755	397
I—XII 2004=100	97,9	99,8	104,7	x
średnia cena w euro <i>aver. price in euro</i> .	1520	1696	1665	1134
w tys. dol. <i>in thous. USD</i>	96636	75104	70843	496
I—XII 2004=100	98,8	100,8	105,6	x
średnia cena w dol. <i>aver. price in USD</i> .	1897	2118	2078	1415

TABL.14. IMPORT WAŻNIEJSZYCH TOWARÓW W OKRESIE I—XII 2005 R. (CD.)
IMPORTS OF MAJOR COMMODITIES (CONT.)

WYSZCZEGÓLNIENIE SPECIFICATION	Ogółem Grand total	W tym kraje <i>Of which countries</i>		
		rozwinięte <i>developed</i>		Europy Środkowo-Wschodniej <i>Central and Eastern Europe</i>
		razem <i>total</i>	w tym Unia Europejska <i>in this European Union</i>	
Związki heterocykliczne tylko z heteroatomem azotu <i>Heterocyclic compounds with nitrogen heteroatom(s) only</i>				
w tonach <i>in tons</i>	23251	18360	18015	2855
I—XII 2004=100	107,4	97,1	98,7	266,7
w tys. zł <i>in thous. zł</i>	591039,2	526953,1	493740,7	10648,2
I—XII 2004=100	125,9	124,2	129,0	412,5
średnia cena w zł <i>aver. price in zł</i>	25420	28702	27406	3729
w tys. euro <i>in thous. euro</i>	146586	130726	122530	2654
I—XII 2004=100	142,3	140,4	145,7	459,0
średnia cena w euro <i>aver. price in euro</i> .	6304	7120	6801	930
w tys. dol. <i>in thous. USD</i>	183175	163194	152791	3347
I—XII 2004=100	143,7	141,7	146,7	466,2
średnia cena w dol. <i>aver. price in USD</i> .	7878	8889	8481	1172
Krew ludzka; krew zwierzęca, szczepionki, toksyny itp. <i>Human blood; animal blod; waccines, toxins, etc.</i>				
w tys. zł <i>in thous. zł</i>	697971,6	692874,5	539850,5	71,2
I—XII 2004=100	100,5	103,4	110,9	12,9
w tys. euro <i>in thous. euro</i>	172650	171391	133649	17
I—XII 2004=100	113,8	117,1	125,5	14,7
w tys. dol. <i>in thous. USD</i>	215067	213518	166247	23
I—XII 2004=100	114,2	117,6	126,1	15,2
Leki <i>Medicaments</i>				
w tonach <i>in tons</i>	50498	49996	46309	104
I—XII 2004=100	103,2	103,3	101,9	37,4
w tys. zł <i>in thous. zł</i>	8665502,0	8517381,6	7073908,8	27801,3
I—XII 2004=100	99,4	99,3	97,6	59,3
średnia cena w zł <i>aver. price in zł</i>	171603	170360	152755	266145
w tys. euro <i>in thous. euro</i>	2142856	2105865	1749006	6844
I—XII 2004=100	112,3	112,2	110,2	67,3
średnia cena w euro <i>aver. price in euro</i> .	42435	42120	37768	65517
w tys. dol. <i>in thous. USD</i>	2684528	2639022	2194016	8596
I—XII 2004=100	113,6	113,6	111,7	68,9
średnia cena w dol. <i>aver. price in USD</i> .	53162	52784	47378	82289
Nawozy mineralne i chemiczne <i>Mineral or chemical fertilizers</i>				
w tonach <i>in tons</i>	1647780	681138	650595	965011
I—XII 2004=100	82,4	117,3	119,0	68,3
w tys. zł <i>in thous. zł</i>	1023376,9	476210,6	455894,3	544067,9
I—XII 2004=100	98,4	120,7	125,0	84,9
średnia cena w zł <i>aver. price in zł</i>	621	699	701	564
w tys. euro <i>in thous. euro</i>	252423	117420	112392	134242
I—XII 2004=100	111,8	136,8	141,5	96,7
średnia cena w euro <i>aver. price in euro</i> .	153	172	173	139
w tys. dol. <i>in thous. USD</i>	320725	148546	142108	171213
I—XII 2004=100	114,3	139,4	144,1	99,1
średnia cena w dol. <i>aver. price in USD</i> .	195	218	218	177

TABL.14. IMPORT WAŻNIEJSZYCH TOWARÓW W OKRESIE I—XII 2005 R. (CD.)
IMPORTS OF MAJOR COMMODITIES (CONT.)

WYSZCZEGÓLNIENIE SPECIFICATION	Ogółem Grand total	W tym kraje Of which countries		
		rozwinięte developed		Europy Środkowo-Wschodniej Central and Eastern Europe
		razem total	w tym Unia Europejska in this European Union	
Barwniki, pigmenty, farby i lakiery, itp. Colouring matter, colour lakes, prepared pigments, paints and varnishes, etc.				
w tonach in tons	415672	406594	394452	4258
I—XII 2004=100	101,8	101,4	102,1	187,3
w tys. zł in thous. zł	3608585,7	3504363,9	3289769,4	16388,1
I—XII 2004=100	94,7	94,4	95,2	234,0
średnia cena w zł aver. price in zł . . .	8681	8619	8340	3849
w tys. euro in thous. euro	891134	865423	812409	4021
I—XII 2004=100	107,1	106,7	107,6	259,1
średnia cena w euro aver. price in euro .	2144	2128	2060	944
w tys. dol. in thous. USD	1115981	1083803	1017333	5029
I—XII 2004=100	108,7	108,4	109,3	262,3
średnia cena w dol. aver. price in USD .	2685	2666	2579	1181
Mieszaniny substancji zapachowych stosowane jako surowce w przemyśle Mixtures of odoriferous substances of a kind used as raw materials in industry				
w tonach in tons	16503	16435	14795	40
I—XII 2004=100	81,1	81,0	82,3	187,9
w tys. zł in thous. zł	667906,2	665823,9	551582,1	266,7
I—XII 2004=100	83,9	83,8	88,1	124,0
średnia cena w zł aver. price in zł . . .	40471	40512	37282	6633
w tys. euro in thous. euro	164849	164336	136133	66
I—XII 2004=100	94,7	94,6	99,4	141,1
średnia cena w euro aver. price in euro .	9989	9999	9201	1652
w tys. dol. in thous. USD	207055	206423	170712	82
I—XII 2004=100	96,4	96,3	101,0	140,9
średnia cena w dol. aver. price in USD .	12546	12560	11539	2049
Preparaty perfumeryjne, kosmetyczne i toaletowe Beauty preparations, preparations for the care of the skin and other				
w tonach in tons	119803	113356	110630	2465
I—XII 2004=100	126,2	125,9	126,1	153,6
w tys. zł in thous. zł	1852257,6	1780621,9	1687834,6	22356,6
I—XII 2004=100	96,4	95,3	94,4	131,8
średnia cena w zł aver. price in zł . . .	15461	15708	15257	9070
w tys. euro in thous. euro	457928	440185	417245	5537
I—XII 2004=100	108,5	107,3	106,2	148,2
średnia cena w euro aver. price in euro .	3822	3883	3772	2246
w tys. dol. in thous. USD	573198	551120	522445	6849
I—XII 2004=100	109,9	108,8	107,7	147,3
średnia cena w dol. aver. price in USD .	4785	4862	4722	2779

TABL.14. IMPORT WAŻNIEJSZYCH TOWARÓW W OKRESIE I—XII 2005 R. (CD.)
IMPORTS OF MAJOR COMMODITIES (CONT.)

WYSZCZEGÓLNIENIE SPECIFICATION	Ogółem Grand total	W tym kraje Of which countries		
		rozwinęte developed		Europy Środkowo-Wschodniej Central and Eastern Europe
		razem total	w tym Unia Europejska in this European Union	
Mydło i preparaty piorące <i>Soap, active agents, cleaning preparations</i>				
w tonach <i>in tons</i>	361543	331510	324938	11401
I—XII 2004=100	110,3	110,1	110,4	80,9
w tys. zł <i>in thous. zł</i>	1158205,8	1058263,6	1025113,9	30423,5
I—XII 2004=100	96,9	96,3	97,3	82,1
średnia cena w zł <i>aver. price in zł</i>	3204	3192	3155	2668
w tys. euro <i>in thous. euro</i>	286496	261796	253599	7518
I—XII 2004=100	109,4	108,7	109,9	92,9
średnia cena w euro <i>aver. price in euro</i> .	792	790	780	659
w tys. dol. <i>in thous. USD</i>	358223	327447	317190	9263
I—XII 2004=100	110,7	110,0	111,1	92,7
średnia cena w dol. <i>aver. price in USD</i> .	991	988	976	812
Preparaty smarowe oraz preparaty stosowane do natłuszczania włókien, skór, itp. <i>Lubricating preparations and preparations for the oil or grease treatment of textiles, leather etc.</i>				
w tonach <i>in tons</i>	32076	31971	30293	21
I—XII 2004=100	103,2	103,0	103,2	x
w tys. zł <i>in thous. zł</i>	249098,9	247690,6	220839,1	143,9
I—XII 2004=100	87,0	86,7	85,9	675,6
średnia cena w zł <i>aver. price in zł</i>	7766	7747	7290	6728
w tys. euro <i>in thous. euro</i>	61557	61206	54572	35
I—XII 2004=100	98,7	98,4	97,6	753,8
średnia cena w euro <i>aver. price in euro</i> .	1919	1914	1801	1630
w tys. dol. <i>in thous. USD</i>	77058	76625	68329	43
I—XII 2004=100	100,2	99,9	99,1	759,0
średnia cena w dol. <i>aver. price in USD</i> .	2402	2397	2256	2004
Kleje gotowe i inne środki klejące przeznaczone do sprzedaży detalicznej <i>Prepared glues and other prepared adhesives, put up for retail sale</i>				
w tonach <i>in tons</i>	64941	62338	60791	7
I—XII 2004=100	118,2	117,4	116,6	386,9
w tys. zł <i>in thous. zł</i>	507143,1	479852,9	453820,6	150,1
I—XII 2004=100	101,4	101,2	100,1	116,9
średnia cena w zł <i>aver. price in zł</i>	7809	7698	7465	21228
w tys. euro <i>in thous. euro</i>	125388	118679	112264	38
I—XII 2004=100	114,5	114,4	113,2	131,9
średnia cena w euro <i>aver. price in euro</i> .	1931	1904	1847	5330
w tys. dol. <i>in thous. USD</i>	156754	148368	140328	45
I—XII 2004=100	115,9	115,8	114,5	126,7
średnia cena w dol. <i>aver. price in USD</i> .	2414	2380	2308	6408

TABL.14. IMPORT WAŻNIEJSZYCH TOWARÓW W OKRESIE I—XII 2005 R. (CD.)
IMPORTS OF MAJOR COMMODITIES (CONT.)

WYSZCZEGÓLNIENIE SPECIFICATION	Ogółem Grand total	W tym kraje <i>Of which countries</i>		
		rozwinęte <i>developed</i>		Europy Środkowo-Wschodniej <i>Central and Eastern Europe</i>
		razem <i>total</i>	w tym Unia Europejska <i>in this European Union</i>	
Filmy i płyty fotograficzne światłoczułe nienaświetlone <i>Photographic films and plates sensitized, unexposed</i>				
w tys. zł <i>in thous. zł</i>	310741,9	290445,2	224982,2	2933,3
I—XII 2004=100	97,5	93,7	93,0	48,6
w tys. euro <i>in thous. euro</i>	76613	71577	55422	725
I—XII 2004=100	110,5	106,2	105,4	56,0
w tys. dol. <i>in thous. USD</i>	96002	89828	69604	904
I—XII 2004=100	112,4	108,1	107,4	56,8
Środki owado-, gryzonio-, grzybo-, chwastobójcze i odkażające <i>Insecticides, rodenticides, fungicides, herbicides and disinfectants</i>				
w tonach <i>in tons</i>	53901	53112	47490	116
I—XII 2004=100	85,3	85,4	83,9	391,1
w tys. zł <i>in thous. zł</i>	1369016,8	1352442,4	1133293,2	3758,2
I—XII 2004=100	104,6	105,0	109,0	361,7
średnia cena w zł <i>aver. price in zł</i> . . .	25399	25464	23864	32272
w tys. euro <i>in thous. euro</i>	336308	332231	278395	923
I—XII 2004=100	120,5	120,9	125,4	416,3
średnia cena w euro <i>aver. price in euro</i> .	6239	6255	5862	7924
w tys. dol. <i>in thous. USD</i>	432375	427121	357671	1212
I—XII 2004=100	125,6	126,1	130,8	440,7
średnia cena w dol. <i>aver. price in USD</i> .	8022	8042	7531	10406
Spoiwa do form odlewniczych lub rdzeni; produkty chemiczne pozostałe <i>Prepared binders for foundry moulds or cores; chemical products n.e.s.</i>				
w tonach <i>in tons</i>	240073	238079	232612	989
I—XII 2004=100	82,8	83,0	84,3	87,3
w tys. zł <i>in thous. zł</i>	999683,4	983157,7	936509,1	7158,3
I—XII 2004=100	99,3	99,6	101,2	124,0
średnia cena w zł <i>aver. price in zł</i> . . .	4164	4130	4026	7235
w tys. euro <i>in thous. euro</i>	246720	242645	231139	1770
I—XII 2004=100	112,0	112,3	114,1	139,5
średnia cena w euro <i>aver. price in euro</i> .	1028	1019	994	1789
w tys. dol. <i>in thous. USD</i>	309252	304153	289647	2208
I—XII 2004=100	113,8	114,2	115,9	140,6
średnia cena w dol. <i>aver. price in USD</i> .	1288	1278	1245	2232

TABL.14. IMPORT WAŻNIEJSZYCH TOWARÓW W OKRESIE I—XII 2005 R. (CD.)
IMPORTS OF MAJOR COMMODITIES (CONT.)

WYSZCZEGÓLNIENIE SPECIFICATION	Ogółem Grand total	W tym kraje Of which countries		
		rozwinęte developed		Europy Środkowo-Wschodniej Central and Eastern Europe
		razem total	w tym Unia Europejska in this European Union	
Tworzywa sztuczne i kauczuk oraz artykuły z nich Plastics and rubber and articles thereof				
Tworzywa sztuczne w formach podstawowych Synthetic materials in primary forms				
w tonach in tons	1885812	1718497	1680784	48419
I—XII 2004=100	100,7	100,7	100,5	89,5
w tys. zł in thous. zł	8925399,5	8178390,1	7871733,6	209316,0
I—XII 2004=100	104,4	104,1	104,1	97,0
średnia cena w zł aver. price in zł . . .	4733	4759	4683	4323
w tys. euro in thous. euro	2205770	2021384	1945599	51806
I—XII 2004=100	117,8	117,5	117,6	109,6
średnia cena w euro aver. price in euro .	1170	1176	1158	1070
w tys. dol. in thous. USD	2762393	2530624	2435939	64909
I—XII 2004=100	119,5	119,1	119,2	111,3
średnia cena w dol. aver. price in USD .	1465	1473	1449	1341
Artykuły z tworzyw sztucznych Articles from synthetic materials				
w tonach in tons	925231	847391	828689	5515
I—XII 2004=100	108,8	106,7	107,0	183,5
w tys. zł in thous. zł	10293370,2	9523109,9	9141320,8	44688,2
I—XII 2004=100	99,2	97,7	98,3	144,0
średnia cena w zł aver. price in zł . . .	11125	11238	11031	8103
w tys. euro in thous. euro	2544194	2353712	2259326	11071
I—XII 2004=100	112,2	110,6	111,2	162,7
średnia cena w euro aver. price in euro .	2750	2778	2726	2008
w tys. dol. in thous. USD	3182926	2945068	2826797	13762
I—XII 2004=100	113,8	112,1	112,8	164,1
średnia cena w dol. aver. price in USD .	3440	3475	3411	2496
Kauczuk naturalny i żywice naturalne w różnych formach Natural rubber and natural gums in diverse forms				
w tonach in tons	85753	2087	1924	64
I—XII 2004=100	100,7	120,7	163,1	x
w tys. zł in thous. zł	387790,7	13032,8	12254,0	325,0
I—XII 2004=100	90,9	125,1	160,3	x
średnia cena w zł aver. price in zł . . .	4522	6245	6368	5042
w tys. euro in thous. euro	95855	3196	3007	80
I—XII 2004=100	102,8	136,7	175,4	x
średnia cena w euro aver. price in euro .	1118	1532	1563	1244
w tys. dol. in thous. USD	119956	4005	3776	97
I—XII 2004=100	104,0	138,1	177,1	x
średnia cena w dol. aver. price in USD .	1399	1919	1962	1511

TABL.14. IMPORT WAŻNIEJSZYCH TOWARÓW W OKRESIE I—XII 2005 R. (CD.)
IMPORTS OF MAJOR COMMODITIES (CONT.)

WYSZCZEGÓLNIENIE SPECIFICATION	Ogółem Grand total	W tym kraje <i>Of which countries</i>		
		rozwinęte <i>developed</i>		Europy Środkowo-Wschodniej <i>Central and Eastern Europe</i>
		razem <i>total</i>	w tym Unia Europejska <i>in this European Union</i>	
Kauczuk syntetyczny <i>Synthetic rubber</i>				
w tonach <i>in tons</i>	126889	101451	82626	24750
I—XII 2004=100	113,6	115,4	120,4	106,9
w tys. zł <i>in thous. zł</i>	719312,4	588538,4	473109,7	126691,9
I—XII 2004=100	117,2	118,0	123,3	114,2
średnia cena w zł <i>aver. price in zł</i>	5669	5801	5726	5119
w tys. euro <i>in thous. euro</i>	177756	145368	116837	31375
I—XII 2004=100	132,3	133,4	139,4	127,9
średnia cena w euro <i>aver. price in euro</i> .	1401	1433	1414	1268
w tys. dol. <i>in thous. USD</i>	222447	181853	146228	39326
I—XII 2004=100	134,1	135,3	141,6	129,4
średnia cena w dol. <i>aver. price in USD</i> .	1753	1793	1770	1589
Artykuły z kauczuku <i>Articles of rubber</i>				
w tonach <i>in tons</i>	309804	258203	253473	15755
I—XII 2004=100	113,0	110,8	111,0	138,8
w tys. zł <i>in thous. zł</i>	3950678,6	3436564,2	3314477,1	134539,5
I—XII 2004=100	104,3	102,7	104,1	169,1
średnia cena w zł <i>aver. price in zł</i>	12752	13310	13076	8539
w tys. euro <i>in thous. euro</i>	975939	849010	818864	33242
I—XII 2004=100	118,0	116,1	117,7	191,4
średnia cena w euro <i>aver. price in euro</i> .	3150	3288	3231	2110
w tys. dol. <i>in thous. USD</i>	1222897	1064087	1026232	41542
I—XII 2004=100	119,9	118,0	119,6	193,6
średnia cena w dol. <i>aver. price in USD</i> .	3947	4121	4049	2637

Skóry i artykuły z nich
Raw hides and skins, articles thereof

Skóry wyprawione <i>Leather tanned</i>				
w tonach <i>in tons</i>	26312	20824	20665	2890
I—XII 2004=100	95,4	96,1	95,8	83,5
w tys. zł <i>in thous. zł</i>	1523299,9	1346406,5	1339753,2	27942,7
I—XII 2004=100	86,0	86,0	86,0	84,3
średnia cena w zł <i>aver. price in zł</i>	57894	64658	64831	9669
w tys. euro <i>in thous. euro</i>	376453	332753	331120	6899
I—XII 2004=100	97,3	97,3	97,4	94,6
średnia cena w euro <i>aver. price in euro</i> .	14307	15980	16023	2387
w tys. dol. <i>in thous. USD</i>	472764	417703	415639	8713
I—XII 2004=100	98,9	98,9	98,9	96,9
średnia cena w dol. <i>aver. price in USD</i> .	17968	20059	20113	3015

TABL.14. IMPORT WAŻNIEJSZYCH TOWARÓW W OKRESIE I—XII 2005 R. (CD.)
IMPORTS OF MAJOR COMMODITIES (CONT.)

WYSZCZEGÓLNIENIE SPECIFICATION	Ogółem Grand total	W tym kraje <i>Of which countries</i>		
		rozwinięte <i>developed</i>		Europy Środkowo-Wschodniej <i>Central and Eastern Europe</i>
		razem <i>total</i>	w tym Unia Europejska <i>in this European Union</i>	
Walizy, tornistry, teczki, futerały itp. ze skóry, tworzyw i innych materiałów <i>Suit-cases, school satchels, brief-cases, containers etc., of leather, plastics and other materials</i>				
w tys. zł <i>in thous. zł</i>	433898,2	95094,2	91744,9	829,8
I—XII 2004=100	133,7	169,6	174,2	72,6
w tys. euro <i>in thous. euro</i>	107116	23518	22694	206
I—XII 2004=100	151,0	192,7	197,9	81,9
w tys. dol. <i>in thous. USD</i>	133752	29233	28197	258
I—XII 2004=100	153,3	194,9	200,1	82,4
Skóry futerkowe surowe lub wykończone, garbowane <i>Raw furskins and tanned or dressed furskins</i>				
w tys. zł <i>in thous. zł</i>	261282,4	252178,4	213433,3	2105,1
I—XII 2004=100	91,9	90,3	93,3	228,8
w tys. euro <i>in thous. euro</i>	65063	62810	53207	512
I—XII 2004=100	103,0	101,2	103,8	256,7
w tys. dol. <i>in thous. USD</i>	80790	77976	65953	665
I—XII 2004=100	102,4	100,5	102,7	265,4

Drewno i artykuły z drewna
Wood and articles of wood

Drewno surowe, również zgrubnie obrobione <i>Wood in the rough, also roughly squared</i>				
w tonach <i>in tons</i>	1518407	563250	563202	951581
I—XII 2004=100	195,0	188,0	188,0	199,7
w tys. zł <i>in thous. zł</i>	320014,2	150063,6	149959,9	164442,1
I—XII 2004=100	152,0	152,9	152,9	152,9
średnia cena w zł <i>aver. price in zł</i>	211	266	266	173
w tys. euro <i>in thous. euro</i>	79065	37041	37016	40670
I—XII 2004=100	169,5	169,1	169,1	171,9
średnia cena w euro <i>aver. price in euro</i> . .	52	66	66	43
w tys. dol. <i>in thous. USD</i>	99483	46815	46784	50961
I—XII 2004=100	171,6	171,4	171,4	174,0
średnia cena w dol. <i>aver. price in USD</i> . .	66	83	83	54
Drewno przetarte lub strugane wzdłużnie, skrawane, o grubości powyżej 6 mm <i>Wood converted or planed lengthwise, sliced, of a thickness > 6 mm</i>				
w tonach <i>in tons</i>	412232	190290	186933	200757
I—XII 2004=100	126,8	132,3	133,5	125,9
w tys. zł <i>in thous. zł</i>	541048,0	280293,7	269114,3	194306,8
I—XII 2004=100	122,6	131,3	134,6	138,0
średnia cena w zł <i>aver. price in zł</i>	1312	1473	1440	968
w tys. euro <i>in thous. euro</i>	133707	69312	66551	47977
I—XII 2004=100	138,2	148,1	151,8	154,8
średnia cena w euro <i>aver. price in euro</i> . .	324	364	356	239
w tys. dol. <i>in thous. USD</i>	167687	86904	83447	60291
I—XII 2004=100	140,2	150,2	153,9	157,0
średnia cena w dol. <i>aver. price in USD</i> . .	407	457	446	300

TABL.14. IMPORT WAŻNIEJSZYCH TOWARÓW W OKRESIE I—XII 2005 R. (CD.)
IMPORTS OF MAJOR COMMODITIES (CONT.)

WYSZCZEGÓLNIENIE SPECIFICATION	Ogółem Grand total	W tym kraje <i>Of which countries</i>		
		rozwinęte <i>developed</i>		Europy Środkowo-Wschodniej <i>Central and Eastern Europe</i>
		razem <i>total</i>	w tym Unia Europejska <i>in this European Union</i>	
Arkusze na forniry i na sklejkę; pozostałe drewno przecierane wzdłużnie o grubości do 6 mm <i>Sheets for veneer and for plywood; other wood sawn lengthwise of a thickness ≤ 6 mm</i>				
w tonach <i>in tons</i>	26439	22058	19884	3086
I—XII 2004=100	121,0	115,3	115,8	181,1
w tys. zł <i>in thous. zł</i>	213045,0	183846,8	161335,8	19958,0
I—XII 2004=100	101,8	97,6	95,1	149,9
średnia cena w zł <i>aver. price in zł</i>	8058	8335	8114	6467
w tys. euro <i>in thous. euro</i>	52678	45448	39891	4943
I—XII 2004=100	115,0	110,4	107,8	165,5
średnia cena w euro <i>aver. price in euro</i> . .	1992	2060	2006	1602
w tys. dol. <i>in thous. USD</i>	65956	56888	49943	6202
I—XII 2004=100	116,4	111,9	109,3	167,2
średnia cena w dol. <i>aver. price in USD</i> . .	2495	2579	2512	2010
Płyty wiórowe i drewnopochodne, również aglomerowane <i>Particle board and similar board of ligneous materials, also agglomerated</i>				
w tonach <i>in tons</i>	606397	572755	572537	32453
I—XII 2004=100	105,9	108,1	108,1	77,5
w tys. zł <i>in thous. zł</i>	553357,2	528104,5	527523,9	23148,7
I—XII 2004=100	101,6	103,1	103,2	73,1
średnia cena w zł <i>aver. price in zł</i>	913	922	921	713
w tys. euro <i>in thous. euro</i>	137265	130921	130777	5823
I—XII 2004=100	115,1	116,8	116,8	83,7
średnia cena w euro <i>aver. price in euro</i> . .	226	229	228	179
w tys. dol. <i>in thous. USD</i>	170672	162894	162715	7125
I—XII 2004=100	116,1	117,9	117,9	83,1
średnia cena w dol. <i>aver. price in USD</i> . .	281	284	284	220
Płyty pilśniowe <i>Fibreboard of ligneous materials</i>				
w tonach <i>in tons</i>	348716	279573	277814	66348
I—XII 2004=100	113,3	93,0	93,1	x
w tys. zł <i>in thous. zł</i>	592611,2	512885,9	507339,9	76058,4
I—XII 2004=100	103,0	90,8	91,1	x
średnia cena w zł <i>aver. price in zł</i>	1699	1835	1826	1146
w tys. euro <i>in thous. euro</i>	146829	127065	125691	18854
I—XII 2004=100	116,9	103,0	103,3	x
średnia cena w euro <i>aver. price in euro</i> . .	421	454	452	284
w tys. dol. <i>in thous. USD</i>	182595	158242	156529	23217
I—XII 2004=100	117,9	104,1	104,4	x
średnia cena w dol. <i>aver. price in USD</i> . .	524	566	563	350

TABL.14. **IMPORT WAŻNIEJSZYCH TOWARÓW W OKRESIE I—XII 2005 R. (CD.)**
IMPORTS OF MAJOR COMMODITIES (CONT.)

WYSZCZEGÓLNIENIE SPECIFICATION	Ogółem Grand total	W tym kraje <i>Of which countries</i>		
		rozwinęte <i>developed</i>		Europy Środkowo-Wschodniej <i>Central and Eastern Europe</i>
		razem <i>total</i>	w tym Unia Europejska <i>in this European Union</i>	
Sklejka, płyty fornirowane i podobne drewno warstwowe <i>Plywood, veneered panels and similar laminated wood</i>				
w tonach <i>in tons</i>	77376	38127	38000	35992
I—XII 2004=100	119,6	120,2	121,6	116,7
w tys. zł <i>in thous. zł</i>	222789,7	137654,3	136491,8	75106,8
I—XII 2004=100	111,2	100,8	102,0	136,6
średnia cena w zł <i>aver. price in zł</i>	2879	3610	3592	2087
w tys. euro <i>in thous. euro</i>	55092	34076	33789	18538
I—XII 2004=100	125,7	114,2	115,5	153,6
średnia cena w euro <i>aver. price in euro</i> .	712	894	889	515
w tys. dol. <i>in thous. USD</i>	69313	42765	42408	23448
I—XII 2004=100	127,8	115,9	117,3	156,8
średnia cena w dol. <i>aver. price in USD</i> .	896	1122	1116	651
Wyroby stolarskie, ciesielskie dla budownictwa <i>Builders joinery and carpentry of wood</i>				
w tonach <i>in tons</i>	37263	31221	30868	555
I—XII 2004=100	133,4	120,1	120,1	66,0
w tys. zł <i>in thous. zł</i>	244598,3	213501,9	211082,3	1792,9
I—XII 2004=100	117,3	105,9	106,4	95,3
średnia cena w zł <i>aver. price in zł</i>	6564	6838	6838	3232
w tys. euro <i>in thous. euro</i>	60566	52858	52260	443
I—XII 2004=100	132,8	119,9	120,4	106,6
średnia cena w euro <i>aver. price in euro</i> .	1625	1693	1693	799
w tys. dol. <i>in thous. USD</i>	75465	65973	65220	560
I—XII 2004=100	134,3	121,4	122,0	108,4
średnia cena w dol. <i>aver. price in USD</i> .	2025	2113	2113	1009

Ścier drzewny, papier, tektura i artykuły z nich
Pulp of wood, paper, paperboard and articles thereof

Masa celulozowa drzewna <i>Pulp of wood</i>				
w tonach <i>in tons</i>	494107	362281	261674	94361
I—XII 2004=100	104,2	95,5	97,6	125,7
w tys. zł <i>in thous. zł</i>	850721,1	659207,0	444404,1	130218,0
I—XII 2004=100	94,9	88,0	89,3	114,4
średnia cena w zł <i>aver. price in zł</i>	1722	1820	1698	1380
w tys. euro <i>in thous. euro</i>	210067	162824	109848	32100
I—XII 2004=100	107,1	99,3	100,8	128,9
średnia cena w euro <i>aver. price in euro</i> .	425	449	420	340
w tys. dol. <i>in thous. USD</i>	263471	204171	137609	40423
I—XII 2004=100	108,8	100,9	102,3	131,4
średnia cena w dol. <i>aver. price in USD</i> .	533	564	526	428

TABL.14. IMPORT WAŻNIEJSZYCH TOWARÓW W OKRESIE I—XII 2005 R. (CD.)
IMPORTS OF MAJOR COMMODITIES (CONT.)

WYSZCZEGÓLNIENIE SPECIFICATION	Ogółem Grand total	W tym kraje Of which countries		
		rozwinęte developed		Europy Środkowo-Wschodniej Central and Eastern Europe
		razem total	w tym Unia Europejska in this European Union	
Papier, tektura, bibułka papierosowa <i>Paper, paperboard, cigarette paper</i>				
w tonach <i>in tons</i>	2250984	2203560	2147599	32251
I—XII 2004=100	110,7	110,6	109,8	93,0
w tys. zł <i>in thous. zł</i>	6027663,1	5927834,8	5747453,1	50538,8
I—XII 2004=100	95,6	95,3	94,5	86,6
średnia cena w zł <i>aver. price in zł</i>	2678	2690	2676	1567
w tys. euro <i>in thous. euro</i>	1490488	1465820	1421369	12466
I—XII 2004=100	107,9	107,6	106,7	97,6
średnia cena w euro <i>aver. price in euro</i> .	662	665	662	387
w tys. dol. <i>in thous. USD</i>	1865224	1834391	1778929	15634
I—XII 2004=100	109,3	109,0	108,1	99,2
średnia cena w dol. <i>aver. price in USD</i> .	829	832	828	485
Artykuły z papieru i tektury <i>Articles of paper and paperboard</i>				
w tonach <i>in tons</i>	371117	354651	351694	4377
I—XII 2004=100	140,8	139,7	139,9	144,0
w tys. zł <i>in thous. zł</i>	2137132,6	2035491,5	1988726,8	13976,0
I—XII 2004=100	100,0	98,8	98,7	75,1
średnia cena w zł <i>aver. price in zł</i>	5759	5739	5655	3193
w tys. euro <i>in thous. euro</i>	528254	503107	491562	3473
I—XII 2004=100	112,9	111,6	111,5	83,1
średnia cena w euro <i>aver. price in euro</i> .	1423	1419	1398	794
w tys. dol. <i>in thous. USD</i>	660965	629628	615215	4339
I—XII 2004=100	114,2	113,0	112,9	83,8
średnia cena w dol. <i>aver. price in USD</i> .	1781	1775	1749	991
Książki, broszury, ulotki, gazety, czasopisma <i>Printed book, brochures, leaflets, newspapers, periodicals</i>				
w tys. zł <i>in thous. zł</i>	549888,2	519523,3	492635,6	2852,2
I—XII 2004=100	112,8	114,2	119,6	85,0
w tys. euro <i>in thous. euro</i>	135717	128202	121554	703
I—XII 2004=100	127,0	128,6	134,6	95,4
w tys. dol. <i>in thous. USD</i>	170288	160930	152599	886
I—XII 2004=100	128,7	130,3	136,5	96,8
Reklamy, katalogi handlowe, rysunki, fotografie <i>Trade advertising material, commercial catalogues, pictures, designs, photographs</i>				
w tys. zł <i>in thous. zł</i>	293466,8	276209,8	238053,6	6704,2
I—XII 2004=100	78,7	77,0	79,4	530,0
w tys. euro <i>in thous. euro</i>	72631	68427	59011	1612
I—XII 2004=100	89,3	87,5	90,5	600,7
w tys. dol. <i>in thous. USD</i>	90575	85193	73431	2092
I—XII 2004=100	89,9	87,9	91,0	653,0

TABL.14. IMPORT WAŻNIEJSZYCH TOWARÓW W OKRESIE I—XII 2005 R. (CD.)
IMPORTS OF MAJOR COMMODITIES (CONT.)

WYSZCZEGÓLNIENIE SPECIFICATION	Ogółem Grand total	W tym kraje Of which countries		
		rozwinięte developed		Europy Środkowo-Wschodniej Central and Eastern Europe
		razem total	w tym Unia Europejska in this European Union	
Materiały i artykuły włókiennicze Textiles and textile articles				
Wełna i cienka lub gruba sierść zwierzęca, zgrzebna i czesana Wool and fine or coarse animal hair, carded or combed				
w tonach in tons	9871	9489	9404	27
I—XII 2004=100	102,2	99,9	99,5	19,8
w tys. zł in thous. zł	229488,2	221284,2	219029,6	522,5
I—XII 2004=100	77,0	75,4	75,0	13,3
średnia cena w zł aver. price in zł . . .	23249	23321	23290	19287
w tys. euro in thous. euro	56628	54543	53986	134
I—XII 2004=100	87,4	85,4	85,0	16,1
średnia cena w euro aver. price in euro .	5737	5748	5740	4928
w tys. dol. in thous. USD	71440	68926	68219	162
I—XII 2004=100	89,4	87,5	87,1	16,0
średnia cena w dol. aver. price in USD .	7237	7264	7254	5995
Tkaniny z wełny zgrzebnej i czesankowej i cienkiej sierści zwierzęcej Woven fabrics of carded and combed wool and carded or combed fine animal hair				
w tonach in tons	4122	3720	3689	41
I—XII 2004=100	92,5	90,7	90,5	134,7
w tys. zł in thous. zł	423038,1	391127,1	387809,1	2476,5
I—XII 2004=100	91,3	90,6	90,4	94,2
średnia cena w zł aver. price in zł . . .	102624	105156	105124	60198
w tys. euro in thous. euro	103797	95950	95134	609
I—XII 2004=100	102,6	101,9	101,6	104,8
średnia cena w euro aver. price in euro .	25180	25796	25788	14811
w tys. dol. in thous. USD	130126	120281	119258	760
I—XII 2004=100	105,0	104,3	104,0	105,5
średnia cena w dol. aver. price in USD .	31567	32338	32327	18471
Przędza bawełniana Cotton yarn				
w tonach in tons	27019	10401	10276	73
I—XII 2004=100	99,7	87,0	86,7	206,0
w tys. zł in thous. zł	226707,2	99407,2	98294,0	593,1
I—XII 2004=100	77,6	69,8	69,7	150,3
średnia cena w zł aver. price in zł . . .	8391	9558	9565	8120
w tys. euro in thous. euro	56040	24571	24291	147
I—XII 2004=100	87,8	78,8	78,7	167,8
średnia cena w euro aver. price in euro .	2074	2362	2364	2017
w tys. dol. in thous. USD	70400	30905	30561	183
I—XII 2004=100	89,5	80,3	80,2	166,0
średnia cena w dol. aver. price in USD .	2606	2971	2974	2502

TABL.14. IMPORT WAŻNIEJSZYCH TOWARÓW W OKRESIE I—XII 2005 R. (CD.)
IMPORTS OF MAJOR COMMODITIES (CONT.)

WYSZCZEGÓLNIENIE SPECIFICATION	Ogółem Grand total	W tym kraje Of which countries		
		rozwinęte developed		Europy Środkowo-Wschodniej Central and Eastern Europe
		razem total	w tym Unia Europejska in this European Union	
Tkaniny bawełniane Woven fabrics of cotton				
w tonach in tons	53511	38431	37384	645
I—XII 2004=100	91,3	86,4	86,7	178,8
w tys. zł in thous. zł	1756167,8	1439687,2	1394886,4	6864,7
I—XII 2004=100	86,9	85,4	85,7	111,3
średnia cena w zł aver. price in zł . . .	32819	37461	37313	10637
w tys. euro in thous. euro	434332	356162	345094	1698
I—XII 2004=100	98,1	96,4	96,8	128,0
średnia cena w euro aver. price in euro .	8117	9267	9231	2631
w tys. dol. in thous. USD	544152	445813	431929	2120
I—XII 2004=100	99,4	97,6	98,0	128,2
średnia cena w dol. aver. price in USD .	10169	11600	11554	3286
Przędza z włókna ciągłego syntetycznego lub sztucznego, niepakowana do sprzedaży detalicznej Filament yarn, not put up for retail sale				
w tonach in tons	64611	35691	32862	3555
I—XII 2004=100	88,6	79,2	76,4	148,7
w tys. zł in thous. zł	714575,2	495644,5	446691,1	33853,2
I—XII 2004=100	82,4	76,4	74,0	145,6
średnia cena w zł aver. price in zł . . .	11060	13887	13593	9522
w tys. euro in thous. euro	176309	122349	110286	8352
I—XII 2004=100	93,0	86,4	83,6	164,4
średnia cena w euro aver. price in euro .	2729	3428	3356	2349
w tys. dol. in thous. USD	221331	153436	138300	10456
I—XII 2004=100	94,6	87,8	85,0	166,9
średnia cena w dol. aver. price in USD .	3426	4299	4208	2941
Tkaniny z przędzy z włókna ciągłego syntetycznego lub sztucznego Woven fabrics of synthetic or artificial filament yarn				
w tonach in tons	51129	22389	20701	431
I—XII 2004=100	87,6	100,8	97,7	67,5
w tys. zł in thous. zł	1256635,5	864627,9	777185,6	4442,4
I—XII 2004=100	86,2	90,3	87,6	73,3
średnia cena w zł aver. price in zł . . .	24578	38618	37543	10308
w tys. euro in thous. euro	310500	213558	191979	1093
I—XII 2004=100	97,3	101,9	98,9	82,0
średnia cena w euro aver. price in euro .	6073	9538	9274	2537
w tys. dol. in thous. USD	389529	267793	240730	1381
I—XII 2004=100	98,9	103,7	100,6	83,5
średnia cena w dol. aver. price in USD .	7619	11961	11629	3204

TABL.14. IMPORT WAŻNIEJSZYCH TOWARÓW W OKRESIE I—XII 2005 R. (CD.)
IMPORTS OF MAJOR COMMODITIES (CONT.)

WYSZCZEGÓLNIENIE SPECIFICATION	Ogółem Grand total	W tym kraje Of which countries		
		rozwinięte developed		Europy Środkowo-Wschodniej Central and Eastern Europe
		razem total	w tym Unia Europejska in this European Union	
Tkaniny z włókien odcinkowych syntetycznych <i>Woven fabrics of synthetic staple fibres</i>				
w tonach <i>in tons</i>	19608	11678	11564	53
I—XII 2004=100	95,9	101,1	100,9	85,0
w tys. zł <i>in thous. zł</i>	636941,7	498479,0	491954,9	2530,1
I—XII 2004=100	80,5	80,9	80,9	77,7
średnia cena w zł <i>aver. price in zł</i>	32485	42685	42543	47714
w tys. euro <i>in thous. euro</i>	157192	122970	121370	627
I—XII 2004=100	90,9	91,4	91,3	87,4
średnia cena w euro <i>aver. price in euro</i> .	8017	10530	10496	11826
w tys. dol. <i>in thous. USD</i>	196944	154180	152161	774
I—XII 2004=100	92,3	92,9	92,9	87,4
średnia cena w dol. <i>aver. price in USD</i> .	10044	13202	13158	14595
Włókniny <i>Non-wovens</i>				
w tonach <i>in tons</i>	89600	83341	82386	50
I—XII 2004=100	129,3	124,9	124,7	71,8
w tys. zł <i>in thous. zł</i>	785380,4	735468,7	711815,8	423,0
I—XII 2004=100	99,3	96,1	95,5	78,1
średnia cena w zł <i>aver. price in zł</i>	8765	8825	8640	8394
w tys. euro <i>in thous. euro</i>	193942	181619	175746	104
I—XII 2004=100	111,8	108,3	107,7	87,7
średnia cena w euro <i>aver. price in euro</i> .	2165	2179	2133	2067
w tys. dol. <i>in thous. USD</i>	243339	227833	220505	131
I—XII 2004=100	113,8	110,2	109,6	89,7
średnia cena w dol. <i>aver. price in USD</i> .	2716	2734	2676	2595
Dywany, włókiennicze wykładziny podłogowe <i>Carpets and textile floor coverings</i>				
w tys. zł <i>in thous. zł</i>	444680,9	318538,9	313798,7	4404,7
I—XII 2004=100	105,4	94,1	93,8	222,7
w tys. euro <i>in thous. euro</i>	110161	78888	77718	1095
I—XII 2004=100	119,0	106,5	106,1	251,8
w tys. dol. <i>in thous. USD</i>	137527	98489	97018	1378
I—XII 2004=100	120,2	107,6	107,2	256,7
Tkaniny specjalne, igłowe, dekoracyjne, koronki <i>Special woven fabrics, tufted textile fabrics; tapestries, lace</i>				
w tonach <i>in tons</i>	25164	15747	15639	134
I—XII 2004=100	105,7	94,7	94,8	56,1
w tys. zł <i>in thous. zł</i>	699499,8	531276,7	521082,2	1636,3
I—XII 2004=100	92,1	87,3	87,4	59,1
średnia cena w zł <i>aver. price in zł</i>	27798	33738	33320	12189
w tys. euro <i>in thous. euro</i>	172860	131181	128669	399
I—XII 2004=100	104,0	98,6	98,9	65,3
średnia cena w euro <i>aver. price in euro</i> .	6869	8330	8227	2970
w tys. dol. <i>in thous. USD</i>	216449	164342	161163	505
I—XII 2004=100	105,6	100,3	100,5	66,6
średnia cena w dol. <i>aver. price in USD</i> .	8602	10436	10305	3762

TABL.14. IMPORT WAŻNIEJSZYCH TOWARÓW W OKRESIE I—XII 2005 R. (CD.)
IMPORTS OF MAJOR COMMODITIES (CONT.)

WYSZCZEGÓLNIENIE SPECIFICATION	Ogółem Grand total	W tym kraje <i>Of which countries</i>		
		rozwinęte <i>developed</i>		Europy Środkowo-Wschodniej <i>Central and Eastern Europe</i>
		razem <i>total</i>	w tym Unia Europejska <i>in this European Union</i>	
Tekstylia impregnowane, pokryte, laminowane, gumowane <i>Impregnated, covered, laminated or rubberised textile fabrics</i>				
w tonach <i>in tons</i>	51212	38925	37708	2593
I—XII 2004=100	110,4	110,9	112,5	115,7
w tys. zł <i>in thous. zł</i>	1266406,1	1101661,3	1047853,6	34948,3
I—XII 2004=100	93,3	93,6	94,6	94,7
średnia cena w zł <i>aver. price in zł</i>	24729	28302	27789	13477
w tys. euro <i>in thous. euro</i>	312859	272104	258833	8619
I—XII 2004=100	105,6	106,0	107,1	107,0
średnia cena w euro <i>aver. price in euro</i> . .	6109	6991	6864	3324
w tys. dol. <i>in thous. USD</i>	392339	341220	324575	10811
I—XII 2004=100	107,2	107,6	108,7	108,8
średnia cena w dol. <i>aver. price in USD</i> . .	7661	8766	8608	4169
Dzianiny <i>Knitted or crocheted fabrics</i>				
w tonach <i>in tons</i>	34576	17470	17196	230
I—XII 2004=100	116,3	109,8	110,2	84,8
w tys. zł <i>in thous. zł</i>	806598,2	634967,4	619974,9	3586,2
I—XII 2004=100	82,0	83,0	82,8	40,0
średnia cena w zł <i>aver. price in zł</i>	23328	36346	36054	15568
w tys. euro <i>in thous. euro</i>	199287	156806	153092	891
I—XII 2004=100	92,8	94,0	93,8	44,3
średnia cena w euro <i>aver. price in euro</i> . .	5764	8976	8903	3868
w tys. dol. <i>in thous. USD</i>	249570	196452	191817	1109
I—XII 2004=100	94,3	95,6	95,3	44,3
średnia cena w dol. <i>aver. price in USD</i> . .	7218	11245	11155	4816
Odzież i bielizna z dzianin <i>Clothing and underwear, knitted or crocheted</i>				
w tonach <i>in tons</i>	40362	1392	1345	89
I—XII 2004=100	114,2	63,1	62,2	80,2
w tys. zł <i>in thous. zł</i>	1407312,5	382879,5	376838,0	23030,0
I—XII 2004=100	108,7	99,7	99,3	103,2
średnia cena w zł <i>aver. price in zł</i>	34867	275062	280196	259876
w tys. euro <i>in thous. euro</i>	348114	94552	93049	5708
I—XII 2004=100	123,3	112,7	112,2	116,8
średnia cena w euro <i>aver. price in euro</i> . .	8625	67927	69186	64413
w tys. dol. <i>in thous. USD</i>	435624	118768	116899	7132
I—XII 2004=100	125,0	114,7	114,2	118,1
średnia cena w dol. <i>aver. price in USD</i> . .	10793	85323	86919	80478

TABL.14. IMPORT WAŻNIEJSZYCH TOWARÓW W OKRESIE I—XII 2005 R. (CD.)
IMPORTS OF MAJOR COMMODITIES (CONT.)

WYSZCZEGÓLNIENIE SPECIFICATION	Ogółem Grand total	W tym kraje Of which countries		
		rozwinęte developed		Europy Środkowo-Wschodniej Central and Eastern Europe
		razem total	w tym Unia Europejska in this European Union	
Odzież i bielizna inne niż z dzianin <i>Clothing and underwear of woven fabrics</i>				
w tonach <i>in tons</i>	49808	3670	3506	350
I—XII 2004=100	109,7	113,8	112,6	78,0
w tys. zł <i>in thous. zł</i>	1515995,3	356041,7	344072,5	46551,4
I—XII 2004=100	104,7	106,8	106,2	93,0
średnia cena w zł <i>aver. price in zł</i> . . .	30437	97004	98150	133124
w tys. euro <i>in thous. euro</i>	375504	88041	85078	11526
I—XII 2004=100	118,4	120,0	119,3	105,8
średnia cena w euro <i>aver. price in euro</i> .	7539	23987	24269	32962
w tys. dol. <i>in thous. USD</i>	469004	110338	106632	14382
I—XII 2004=100	119,8	121,7	121,0	106,7
średnia cena w dol. <i>aver. price in USD</i> .	9416	30062	30418	41130

Obuwie, nakrycia głowy, itp.
Footwear, headgear and articles thereof

Obuwie <i>Footwear</i>				
w parach <i>in pairs</i>	85479016	6058854	5847633	613531
I—XII 2004=100	98,2	102,4	102,8	93,1
w tys. zł <i>in thous. zł</i>	1260683,5	335089,8	328422,1	36229,9
I—XII 2004=100	109,3	92,4	93,1	93,9
średnia cena w zł <i>aver. price in zł</i> . . .	15	55	56	59
w tys. euro <i>in thous. euro</i>	311653	82921	81278	9014
I—XII 2004=100	124,4	104,9	105,8	107,0
średnia cena w euro <i>aver. price in euro</i> .	4	14	14	15
w tys. dol. <i>in thous. USD</i>	391401	103718	101640	11217
I—XII 2004=100	126,6	106,5	107,3	107,7
średnia cena w dol. <i>aver. price in USD</i> .	5	17	17	18
Części obuwia; wkładki, podkładki pod pięty; getry, sztylpy <i>Parts of footwear; in-soles, heel cushions; gaiters, leggings</i>				
w tys. zł <i>in thous. zł</i>	121826,1	114007,3	107646,5	252,8
I—XII 2004=100	96,8	96,2	91,2	608,6
w tys. euro <i>in thous. euro</i>	30041	28115	26541	62
I—XII 2004=100	109,8	109,3	103,5	703,2
w tys. dol. <i>in thous. USD</i>	37779	35390	33363	79
I—XII 2004=100	111,8	111,4	105,4	712,2

TABL.14. IMPORT WAŻNIEJSZYCH TOWARÓW W OKRESIE I—XII 2005 R. (CD.)
IMPORTS OF MAJOR COMMODITIES (CONT.)

WYSZCZEGÓLNIENIE SPECIFICATION	Ogółem Grand total	W tym kraje Of which countries		
		rozwinęte developed		Europy Środkowo-Wschodniej Central and Eastern Europe
		razem total	w tym Unia Europejska in this European Union	
Artykuły z kamienia, wyroby ceramiczne, szkło Articles of stone, ceramic products, glass				
Artykuły z kamienia naturalnego Articles of natural stone				
w tonach in tons	121118	71889	71775	2778
I—XII 2004=100	119,4	101,2	101,2	116,0
w tys. zł in thous. zł	143929,5	73759,7	73399,6	2250,0
I—XII 2004=100	97,2	72,1	71,9	105,1
średnia cena w zł aver. price in zł . . .	1188	1026	1023	810
w tys. euro in thous. euro	35479	18181	18093	555
I—XII 2004=100	109,9	81,7	81,6	117,3
średnia cena w euro aver. price in euro .	293	253	252	200
w tys. dol. in thous. USD	44288	22754	22643	690
I—XII 2004=100	111,6	83,3	83,1	118,1
średnia cena w dol. aver. price in USD .	366	317	315	248
Proszek lub ziarno z materiałów ściernych Abrasive powder or grain				
w tonach in tons	9008	7751	6814	0
I—XII 2004=100	110,2	108,3	108,6	70,1
w tys. zł in thous. zł	178369,0	168236,3	136325,9	9,9
I—XII 2004=100	87,1	86,3	86,8	25,1
średnia cena w zł aver. price in zł . . .	19801	21706	20008	22002
w tys. euro in thous. euro	44088	41578	33701	2
I—XII 2004=100	98,3	97,4	98,1	26,6
średnia cena w euro aver. price in euro .	4894	5364	4946	5337
w tys. dol. in thous. USD	55114	52004	42161	3
I—XII 2004=100	99,7	98,8	99,5	26,4
średnia cena w dol. aver. price in USD .	6118	6709	6188	6785
Artykuły z asfaltu lub podobnego materiału Articles of asphalt or of similar material				
w tys. zł in thous. zł	158202,1	152896,3	144650,0	5184,8
I—XII 2004=100	84,4	81,6	81,1	x
w tys. euro in thous. euro	38970	37650	35620	1289
I—XII 2004=100	95,3	92,1	91,5	x
w tys. dol. in thous. USD	48459	46830	44286	1592
I—XII 2004=100	96,6	93,4	92,7	x

TABL.14. IMPORT WAŻNIEJSZYCH TOWARÓW W OKRESIE I—XII 2005 R. (CD.)
IMPORTS OF MAJOR COMMODITIES (CONT.)

WYSZCZEGÓLNIENIE SPECIFICATION	Ogółem Grand total	W tym kraje <i>Of which countries</i>		
		rozwinęte <i>developed</i>		Europy Środkowo-Wschodniej <i>Central and Eastern Europe</i>
		razem <i>total</i>	w tym Unia Europejska <i>in this European Union</i>	
Płyty chodnikowe, kafle, płytki ściennie, kostki mozaikowe <i>Ceramic flags and paving, hearth or wall tiles, mosaic cubes</i>				
w tonach <i>in tons</i>	238465	209449	209445	6
I—XII 2004=100	85,8	83,6	83,6	14,2
w tys. zł <i>in thous. zł</i>	370363,3	336911,0	336868,2	32,6
I—XII 2004=100	75,4	73,8	73,8	34,2
średnia cena w zł <i>aver. price in zł</i>	1553	1609	1608	5159
w tys. euro <i>in thous. euro</i>	91435	83185	83174	8
I—XII 2004=100	85,8	84,0	84,0	38,5
średnia cena w euro <i>aver. price in euro</i> . .	383	397	397	1268
w tys. dol. <i>in thous. USD</i>	114216	103968	103954	10
I—XII 2004=100	86,9	85,2	85,2	39,0
średnia cena w dol. <i>aver. price in USD</i> . .	479	496	496	1585
Szkło <i>Glass</i>				
w tonach <i>in tons</i>	399242	376124	371479	10566
I—XII 2004=100	124,7	122,2	121,9	255,5
w tys. zł <i>in thous. zł</i>	969305,9	919733,4	896923,4	12110,2
I—XII 2004=100	110,5	109,2	109,4	273,2
średnia cena w zł <i>aver. price in zł</i>	2428	2445	2414	1146
w tys. euro <i>in thous. euro</i>	240203	227928	222269	3004
I—XII 2004=100	125,0	123,5	123,8	306,4
średnia cena w euro <i>aver. price in euro</i> . .	602	606	598	284
w tys. dol. <i>in thous. USD</i>	299031	283747	276664	3748
I—XII 2004=100	126,0	124,5	124,8	306,2
średnia cena w dol. <i>aver. price in USD</i> . .	749	754	745	355
Wyroby ze szkła <i>Glassware</i>				
w tonach <i>in tons</i>	360037	306560	301107	5220
I—XII 2004=100	93,1	89,1	88,2	201,8
w tys. zł <i>in thous. zł</i>	1394447,7	1150047,7	1104752,4	15896,4
I—XII 2004=100	87,2	84,6	83,2	103,0
średnia cena w zł <i>aver. price in zł</i>	3873	3751	3669	3045
w tys. euro <i>in thous. euro</i>	344738	284340	273108	3920
I—XII 2004=100	98,6	95,6	94,1	115,3
średnia cena w euro <i>aver. price in euro</i> . .	958	928	907	751
w tys. dol. <i>in thous. USD</i>	431507	356194	342144	4915
I—XII 2004=100	100,0	97,0	95,4	117,0
średnia cena w dol. <i>aver. price in USD</i> . .	1199	1162	1136	942

TABL.14. IMPORT WAŻNIEJSZYCH TOWARÓW W OKRESIE I—XII 2005 R. (CD.)
IMPORTS OF MAJOR COMMODITIES (CONT.)

WYSZCZEGÓLNIENIE SPECIFICATION	Ogółem Grand total	W tym kraje Of which countries		
		rozwinęte developed		Europy Środkowo-Wschodniej Central and Eastern Europe
		razem total	w tym Unia Europejska in this European Union	
Metale nieszlachetne i artykuły z nich Base metals and articles thereof				
Żelazostopy Ferro-alloys				
w tonach in tons	126184	70838	56033	41676
I—XII 2004=100	80,8	91,7	82,1	67,8
w tys. zł in thous. zł	599360,3	375129,9	308094,6	119589,1
I—XII 2004=100	80,0	105,8	99,6	44,0
średnia cena w zł aver. price in zł . . .	4750	5296	5498	2870
w tys. euro in thous. euro	147721	92479	75899	29516
I—XII 2004=100	90,1	119,0	111,8	50,0
średnia cena w euro aver. price in euro .	1171	1306	1355	708
w tys. dol. in thous. USD	186524	116252	95515	37427
I—XII 2004=100	92,4	121,4	114,3	51,7
średnia cena w dol. aver. price in USD .	1478	1641	1705	898
Półprodukty z żelaza lub stali niestopowej Semi-finished products of iron or non-alloy steel				
w tonach in tons	266136	33625	33590	232493
I—XII 2004=100	158,7	128,0	128,6	164,4
w tys. zł in thous. zł	346934,7	65194,2	64715,2	281609,6
I—XII 2004=100	128,0	109,1	112,0	133,4
średnia cena w zł aver. price in zł . . .	1304	1939	1927	1211
w tys. euro in thous. euro	85706	16051	15934	69623
I—XII 2004=100	143,0	122,2	125,5	148,8
średnia cena w euro aver. price in euro .	322	477	474	299
w tys. dol. in thous. USD	107676	20276	20133	87360
I—XII 2004=100	145,6	125,0	128,5	151,4
średnia cena w dol. aver. price in USD .	405	603	599	376
Wyroby walcowane płaskie, sztaby, kątowniki, druz i inne wyroby z żeliwa lub stali niestopowej Flat-rolled products of iron or non-alloy steel, bars and rods and other articles thereof				
w tonach in tons	3601789	2944508	2911680	596114
I—XII 2004=100	125,9	120,4	121,3	160,7
w tys. zł in thous. zł	8652987,3	7389292,5	7277665,9	1097159,6
I—XII 2004=100	121,2	117,4	118,4	151,2
średnia cena w zł aver. price in zł . . .	2402	2510	2499	1841
w tys. euro in thous. euro	2138651	1825231	1797690	272243
I—XII 2004=100	136,1	131,9	133,0	168,7
średnia cena w euro aver. price in euro .	594	620	617	457
w tys. dol. in thous. USD	2677312	2286699	2251835	339176
I—XII 2004=100	137,9	133,9	135,0	169,0
średnia cena w dol. aver. price in USD .	743	777	773	569

TABL.14. IMPORT WAŻNIEJSZYCH TOWARÓW W OKRESIE I—XII 2005 R. (CD.)
IMPORTS OF MAJOR COMMODITIES (CONT.)

WYSZCZEGÓLNIENIE SPECIFICATION	Ogółem Grand total	W tym kraje Of which countries		
		rozwinięte developed		Europy Środkowo-Wschodniej Central and Eastern Europe
		razem total	w tym Unia Europejska in this European Union	
Stal nierdzewna i wyroby z niej <i>Stainless steel and articles thereof</i>				
w tonach <i>in tons</i>	162595	156961	152715	1715
I—XII 2004=100	112,6	111,7	111,4	93,8
w tys. zł <i>in thous. zł</i>	1558694,6	1504376,5	1450831,1	19644,3
I—XII 2004=100	100,1	99,1	98,7	87,3
średnia cena w zł <i>aver. price in zł</i>	9586	9584	9500	11454
w tys. euro <i>in thous. euro</i>	385343	371838	358603	4843
I—XII 2004=100	113,1	112,0	111,6	98,5
średnia cena w euro <i>aver. price in euro</i> . .	2370	2369	2348	2824
w tys. dol. <i>in thous. USD</i>	482308	465501	448931	6110
I—XII 2004=100	114,8	113,7	113,3	101,1
średnia cena w dol. <i>aver. price in USD</i> . .	2966	2966	2940	3563
Inna stal stopowa, sztaby i pręty do wierceń ze stali stopowej i niestopowej <i>Other alloy steel-hollow drill bars and rods of alloy or non alloy steel</i>				
w tonach <i>in tons</i>	484118	438847	434194	44468
I—XII 2004=100	104,3	98,6	98,1	239,3
w tys. zł <i>in thous. zł</i>	1708219,6	1602292,1	1562409,6	99185,7
I—XII 2004=100	106,8	103,1	102,3	245,0
średnia cena w zł <i>aver. price in zł</i>	3529	3651	3598	2230
w tys. euro <i>in thous. euro</i>	422093	395765	385854	24670
I—XII 2004=100	120,9	116,8	115,8	273,8
średnia cena w euro <i>aver. price in euro</i> . .	872	902	889	555
w tys. dol. <i>in thous. USD</i>	528601	495827	483559	30684
I—XII 2004=100	122,8	118,6	117,7	276,2
średnia cena w dol. <i>aver. price in USD</i> . .	1092	1130	1114	690
Rury, przewody rurowe i profile drażnione z żeliwa lub stali <i>Tubes, pipes and hollow profiles of iron or steel</i>				
w tonach <i>in tons</i>	441828	352018	347802	85467
I—XII 2004=100	106,4	98,9	99,7	151,5
w tys. zł <i>in thous. zł</i>	1805173,0	1571397,5	1532748,7	203344,7
I—XII 2004=100	106,1	101,3	102,9	154,3
średnia cena w zł <i>aver. price in zł</i>	4086	4464	4407	2379
w tys. euro <i>in thous. euro</i>	445785	387955	378410	50305
I—XII 2004=100	119,2	114,1	115,8	171,3
średnia cena w euro <i>aver. price in euro</i> . .	1009	1102	1088	589
w tys. dol. <i>in thous. USD</i>	559085	486604	474629	63085
I—XII 2004=100	121,1	115,9	117,7	173,1
średnia cena w dol. <i>aver. price in USD</i> . .	1265	1382	1365	738

TABL.14. IMPORT WAŻNIEJSZYCH TOWARÓW W OKRESIE I—XII 2005 R. (CD.)
IMPORTS OF MAJOR COMMODITIES (CONT.)

WYSZCZEGÓLNIENIE SPECIFICATION	Ogółem Grand total	W tym kraje Of which countries		
		rozwinęte developed		Europy Środkowo-Wschodniej Central and Eastern Europe
		razem total	w tym Unia Europejska in this European Union	
Łączniki rur lub przewodów rurowych z żeliwa lub stali <i>Tube or pipe fittings, of cast iron or steel</i>				
w tonach <i>in tons</i>	27568	22478	21082	1751
I—XII 2004=100	106,7	100,4	100,0	136,7
w tys. zł <i>in thous. zł</i>	395246,3	358757,0	322848,2	10278,6
I—XII 2004=100	86,0	82,7	81,8	136,5
średnia cena w zł <i>aver. price in zł</i>	14337	15961	15314	5869
w tys. euro <i>in thous. euro</i>	97590	88546	79677	2553
I—XII 2004=100	97,0	93,2	92,2	154,0
średnia cena w euro <i>aver. price in euro</i> .	3540	3939	3779	1458
w tys. dol. <i>in thous. USD</i>	122319	111045	99921	3185
I—XII 2004=100	98,5	94,7	93,7	155,5
średnia cena w dol. <i>aver. price in USD</i> .	4437	4940	4740	1819
Konstrukcje i części konstrukcji z żeliwa lub stali <i>Structures and parts of structures, of cast iron or steel</i>				
w tonach <i>in tons</i>	142386	125243	120411	11783
I—XII 2004=100	104,7	109,3	109,1	72,3
w tys. zł <i>in thous. zł</i>	872489,1	811808,7	767862,8	33684,1
I—XII 2004=100	103,0	103,7	104,0	89,6
średnia cena w zł <i>aver. price in zł</i>	6128	6482	6377	2859
w tys. euro <i>in thous. euro</i>	216034	200954	190089	8318
I—XII 2004=100	115,8	116,5	116,9	101,0
średnia cena w euro <i>aver. price in euro</i> .	1517	1605	1579	706
w tys. dol. <i>in thous. USD</i>	268759	249921	236360	10456
I—XII 2004=100	116,6	117,2	117,6	102,3
średnia cena w dol. <i>aver. price in USD</i> .	1888	1995	1963	887
Zbiorniki, cysterny, kadzie, beczki z żeliwa lub stali <i>Reservoirs, tanks and similar containers of cast iron or steel</i>				
w tonach <i>in tons</i>	28771	27959	27109	105
I—XII 2004=100	88,3	88,0	88,5	67,4
w tys. zł <i>in thous. zł</i>	258109,0	249500,8	237076,0	441,0
I—XII 2004=100	82,7	82,4	82,6	93,5
średnia cena w zł <i>aver. price in zł</i>	8971	8924	8745	4191
w tys. euro <i>in thous. euro</i>	63885	61730	58633	111
I—XII 2004=100	93,9	93,6	93,7	102,8
średnia cena w euro <i>aver. price in euro</i> .	2220	2208	2163	1050
w tys. dol. <i>in thous. USD</i>	79517	76873	73082	134
I—XII 2004=100	95,0	94,7	94,8	99,0
średnia cena w dol. <i>aver. price in USD</i> .	2764	2749	2696	1276

TABL.14. IMPORT WAŻNIEJSZYCH TOWARÓW W OKRESIE I—XII 2005 R. (CD.)
IMPORTS OF MAJOR COMMODITIES (CONT.)

WYSZCZEGÓLNIENIE SPECIFICATION	Ogółem Grand total	W tym kraje <i>Of which countries</i>		
		rozwinęte <i>developed</i>		Europy Środkowo-Wschodniej <i>Central and Eastern Europe</i>
		razem <i>total</i>	w tym Unia Europejska <i>in this European Union</i>	
Skrętki, liny, kable, taśmy plecione z żeliwa lub stali <i>Standard wire, ropes, cables, plaited bands, of cast iron or steel</i>				
w tonach <i>in tons</i>	38435	25407	24758	11646
I—XII 2004=100	110,0	98,2	96,4	142,6
w tys. zł <i>in thous. zł</i>	281213,0	199737,7	191945,4	72827,7
I—XII 2004=100	110,6	102,1	99,8	136,8
średnia cena w zł <i>aver. price in zł</i>	7317	7861	7753	6254
w tys. euro <i>in thous. euro</i>	69405	49254	47327	18007
I—XII 2004=100	125,1	115,5	112,8	154,3
średnia cena w euro <i>aver. price in euro</i> . .	1806	1939	1912	1546
w tys. dol. <i>in thous. USD</i>	87212	61953	59554	22587
I—XII 2004=100	127,4	117,8	115,2	156,5
średnia cena w dol. <i>aver. price in USD</i> . .	2269	2438	2405	1940
Wkręty, śruby, nakrętki, haki, nity z żeliwa lub stali <i>Screws, bolts, nuts, hooks, rivets, of iron or steel</i>				
w tonach <i>in tons</i>	129599	80281	76290	1391
I—XII 2004=100	132,0	133,6	137,3	64,8
w tys. zł <i>in thous. zł</i>	1162558,6	929432,1	817615,6	5524,9
I—XII 2004=100	99,6	97,1	98,0	63,8
średnia cena w zł <i>aver. price in zł</i>	8970	11577	10717	3972
w tys. euro <i>in thous. euro</i>	287333	229736	202074	1363
I—XII 2004=100	112,5	109,9	110,8	71,8
średnia cena w euro <i>aver. price in euro</i> . .	2217	2862	2649	980
w tys. dol. <i>in thous. USD</i>	359794	287984	253310	1711
I—XII 2004=100	114,1	111,6	112,6	73,3
średnia cena w dol. <i>aver. price in USD</i> . .	2776	3587	3320	1230
Sprężyny i pióra do resorów z żeliwa lub stali <i>Springs and leaves for springs, of iron or steel</i>				
w tonach <i>in tons</i>	29968	29152	28731	300
I—XII 2004=100	101,4	100,5	100,4	179,8
w tys. zł <i>in thous. zł</i>	357672,9	351581,9	337657,7	819,8
I—XII 2004=100	102,6	102,4	102,1	129,5
średnia cena w zł <i>aver. price in zł</i>	11935	12060	11752	2733
w tys. euro <i>in thous. euro</i>	88338	86830	83384	202
I—XII 2004=100	115,8	115,7	115,3	145,8
średnia cena w euro <i>aver. price in euro</i> . .	2948	2979	2902	672
w tys. dol. <i>in thous. USD</i>	110963	109077	104773	259
I—XII 2004=100	117,9	117,7	117,4	151,4
średnia cena w dol. <i>aver. price in USD</i> . .	3703	3742	3647	862

TABL.14. IMPORT WAŻNIEJSZYCH TOWARÓW W OKRESIE I—XII 2005 R. (CD.)
IMPORTS OF MAJOR COMMODITIES (CONT.)

WYSZCZEGÓLNIENIE SPECIFICATION	Ogółem Grand total	W tym kraje Of which countries		
		rozwinięte developed		Europy Środkowo-Wschodniej Central and Eastern Europe
		razem total	w tym Unia Europejska in this European Union	
Piecy, kuchnie, ruszty, różna, kuchenki, palniki z żeliwa lub stali <i>Stoves, ranges, grates, barbecues, cookers, gas-rings of iron or steel</i>				
w tonach <i>in tons</i>	31764	23638	23150	2172
I—XII 2004=100	106,5	97,1	97,7	137,2
w tys. zł <i>in thous. zł</i>	386813,0	335499,5	328163,3	16423,1
I—XII 2004=100	107,3	104,7	106,1	127,1
średnia cena w zł <i>aver. price in zł</i>	12178	14193	14176	7561
w tys. euro <i>in thous. euro</i>	95965	83291	81466	4066
I—XII 2004=100	121,2	118,1	119,8	141,0
średnia cena w euro <i>aver. price in euro</i> . .	3021	3524	3519	1872
w tys. dol. <i>in thous. USD</i>	119825	103852	101595	5055
I—XII 2004=100	122,4	119,2	120,9	141,6
średnia cena w dol. <i>aver. price in USD</i> . .	3772	4393	4389	2327
Grzejniki, nagrzewnice powietrza i rozdzielacze gorącego powietrza z żeliwa lub stali <i>Radiators, air heaters and hot air distributors of iron or steel</i>				
w tonach <i>in tons</i>	41205	36473	36352	5
I—XII 2004=100	83,6	78,6	78,5	2,9
w tys. zł <i>in thous. zł</i>	314415,9	291639,4	287231,2	247,4
I—XII 2004=100	87,3	84,7	84,1	8,3
średnia cena w zł <i>aver. price in zł</i>	7630	7996	7901	49262
w tys. euro <i>in thous. euro</i>	77943	72297	71199	60
I—XII 2004=100	99,0	96,0	95,3	9,4
średnia cena w euro <i>aver. price in euro</i> . .	1892	1982	1959	12008
w tys. dol. <i>in thous. USD</i>	96715	89706	88353	77
I—XII 2004=100	99,7	96,7	96,0	9,9
średnia cena w dol. <i>aver. price in USD</i> . .	2347	2459	2431	15380
Artykuły z miedzi i stopów miedzi <i>Articles of copper and copper alloys</i>				
w tonach <i>in tons</i>	108993	83001	82759	17623
I—XII 2004=100	114,5	95,6	95,8	x
w tys. zł <i>in thous. zł</i>	1581175,1	1232507,2	1215687,5	225023,3
I—XII 2004=100	112,2	95,2	95,5	x
średnia cena w zł <i>aver. price in zł</i>	14507	14849	14690	12769
w tys. euro <i>in thous. euro</i>	391224	304831	300678	55848
I—XII 2004=100	127,1	107,9	108,2	x
średnia cena w euro <i>aver. price in euro</i> . .	3589	3673	3633	3169
w tys. dol. <i>in thous. USD</i>	487557	380870	375666	68487
I—XII 2004=100	128,6	109,5	109,8	x
średnia cena w dol. <i>aver. price in USD</i> . .	4473	4589	4539	3886

TABL.14. IMPORT WAŻNIEJSZYCH TOWARÓW W OKRESIE I—XII 2005 R. (CD.)
IMPORTS OF MAJOR COMMODITIES (CONT.)

WYSZCZEGÓLNIENIE SPECIFICATION	Ogółem Grand total	W tym kraje Of which countries		
		rozwinęte developed		Europy Środkowo-Wschodniej Central and Eastern Europe
		razem total	w tym Unia Europejska in this European Union	
Aluminium, odpady i złom <i>Unwrought aluminium and aluminium waste and scrap</i>				
w tonach <i>in tons</i>	244731	152657	117770	55498
I—XII 2004=100	103,9	144,2	122,8	65,9
w tys. zł <i>in thous. zł</i>	1532403,3	940405,4	696352,8	346368,7
I—XII 2004=100	99,0	137,0	113,2	64,1
średnia cena w zł <i>aver. price in zł</i>	6262	6160	5913	6241
w tys. euro <i>in thous. euro</i>	379077	232751	172434	85484
I—XII 2004=100	112,0	153,2	126,9	73,0
średnia cena w euro <i>aver. price in euro</i> .	1549	1525	1464	1540
w tys. dol. <i>in thous. USD</i>	474486	290895	215573	107347
I—XII 2004=100	113,4	154,9	128,4	74,1
średnia cena w dol. <i>aver. price in USD</i> .	1939	1906	1830	1934
Artykuły z aluminium <i>Articles of aluminium</i>				
w tonach <i>in tons</i>	305942	266417	257942	29107
I—XII 2004=100	107,7	106,3	105,6	108,2
w tys. zł <i>in thous. zł</i>	3960980,2	3574148,7	3432437,4	253506,1
I—XII 2004=100	105,9	105,4	105,4	102,7
średnia cena w zł <i>aver. price in zł</i>	12947	13416	13307	8709
w tys. euro <i>in thous. euro</i>	978388	882625	847542	62719
I—XII 2004=100	119,7	119,1	119,0	116,7
średnia cena w euro <i>aver. price in euro</i> .	3198	3313	3286	2155
w tys. dol. <i>in thous. USD</i>	1224942	1105822	1062105	78106
I—XII 2004=100	121,5	121,0	120,9	118,1
średnia cena w dol. <i>aver. price in USD</i> .	4004	4151	4118	2683
Narzędzia i części wymienne do narzędzi <i>Tools and parts thereof of base metal</i>				
w tys. zł <i>in thous. zł</i>	1017669,3	754459,1	630074,9	7227,8
I—XII 2004=100	100,5	98,3	98,5	95,0
w tys. euro <i>in thous. euro</i>	251810	186699	155933	1782
I—XII 2004=100	113,6	111,4	111,6	107,4
w tys. dol. <i>in thous. USD</i>	314318	233003	194521	2232
I—XII 2004=100	114,8	112,6	112,8	109,2
Noże i ostrza tnące, sztućce <i>Knives and cutting blades, table-ware</i>				
w tys. zł <i>in thous. zł</i>	681764,6	497414,9	404978,0	24489,3
I—XII 2004=100	98,9	110,6	111,4	842,5
w tys. euro <i>in thous. euro</i>	169006	123257	100330	6158
I—XII 2004=100	112,9	126,2	127,1	937,4
w tys. dol. <i>in thous. USD</i>	210312	153485	125046	7460
I—XII 2004=100	114,0	127,4	128,4	914,9

TABL.14. IMPORT WAŻNIEJSZYCH TOWARÓW W OKRESIE I—XII 2005 R. (CD.)
IMPORTS OF MAJOR COMMODITIES (CONT.)

WYSZCZEGÓLNIENIE SPECIFICATION	Ogółem Grand total	W tym kraje Of which countries		
		rozwinięte developed		Europy Środkowo-Wschodniej Central and Eastern Europe
		razem total	w tym Unia Europejska in this European Union	
Artykuły różne z metali nieszlachetnych <i>Miscellaneous articles of base metal</i>				
w tys. zł <i>in thous. zł</i>	2847891,3	2467820,3	2425895,5	9754,8
I—XII 2004=100	100,2	98,7	99,3	114,8
w tys. euro <i>in thous. euro</i>	703967	609946	599561	2412
I—XII 2004=100	113,4	111,8	112,5	128,6
w tys. dol. <i>in thous. USD</i>	880529	763118	750155	3008
I—XII 2004=100	115,1	113,5	114,2	129,2

Maszyny i urządzenia, sprzęt elektryczny i elektrotechniczny
Machin. and mechan. applian., elect. engines equipment

Kotły parowe, centralnego ogrzewania, instalacje <i>Steam boilers, central heating boilers and parts</i>				
w tonach <i>in tons</i>	20826	18989	18858	1302
I—XII 2004=100	79,9	80,3	80,1	68,3
w tys. zł <i>in thous. zł</i>	475123,4	447525,7	442534,9	13405,8
I—XII 2004=100	75,1	75,5	75,1	64,5
średnia cena w zł <i>aver. price in zł</i>	22814	23567	23466	10296
w tys. euro <i>in thous. euro</i>	117784	110973	109726	3298
I—XII 2004=100	85,3	85,7	85,3	70,6
średnia cena w euro <i>aver. price in euro</i> .	5656	5844	5818	2533
w tys. dol. <i>in thous. USD</i>	145763	137298	135776	4125
I—XII 2004=100	85,7	86,1	85,8	70,9
średnia cena w dol. <i>aver. price in USD</i> .	6999	7230	7200	3168
Silniki spalinowe tłokowe i ich części <i>Spark-ignition, compression-ignition internal combustion piston engines and parts</i>				
w tonach <i>in tons</i>	203321	192258	169785	2976
I—XII 2004=100	96,2	96,0	96,7	58,3
w tys. zł <i>in thous. zł</i>	6928674,2	6155787,4	5479735,1	63088,9
I—XII 2004=100	100,1	97,6	96,4	62,8
średnia cena w zł <i>aver. price in zł</i>	34078	32018	32274	21196
w tys. euro <i>in thous. euro</i>	1711919	1520971	1353781	15665
I—XII 2004=100	112,9	110,1	108,6	71,8
średnia cena w euro <i>aver. price in euro</i> .	8420	7911	7973	5263
w tys. dol. <i>in thous. USD</i>	2150123	1911118	1700892	19373
I—XII 2004=100	114,7	111,9	110,4	72,4
średnia cena w dol. <i>aver. price in USD</i> .	10575	9940	10018	6509

TABL.14. IMPORT WAŻNIEJSZYCH TOWARÓW W OKRESIE I—XII 2005 R. (CD.)
IMPORTS OF MAJOR COMMODITIES (CONT.)

WYSZCZEGÓLNIENIE SPECIFICATION	Ogółem Grand total	W tym kraje Of which countries		
		rozwinięte developed		Europy Środkowo-Wschodniej Central and Eastern Europe
		razem total	w tym Unia Europejska in this European Union	
Pompy i podnośniki do cieczy <i>Pumps for liquids and liquid elevators</i>				
w tonach in tons	34490	29115	28254	217
I—XII 2004=100	104,5	98,6	98,1	119,1
w tys. zł in thous. zł	2792229,8	2709296,6	2622143,2	6217,5
I—XII 2004=100	90,4	90,7	90,7	95,5
średnia cena w zł aver. price in zł	80957	93056	92805	28718
w tys. euro in thous. euro	690260	669742	648162	1541
I—XII 2004=100	102,1	102,4	102,4	107,6
średnia cena w euro aver. price in euro . .	20013	23003	22940	7115
w tys. dol. in thous. USD	866042	840514	813609	1925
I—XII 2004=100	103,7	104,1	104,0	108,9
średnia cena w dol. aver. price in USD . .	25110	28869	28796	8892
Pompy powietrzne i próżniowe, wentylatory, okapy wentylacyjne <i>Air or vacuum pumps, fans, ventilating hoods</i>				
w tonach in tons	50630	40242	38794	1019
I—XII 2004=100	103,5	93,1	92,3	62,2
w tys. zł in thous. zł	2038394,7	1839744,0	1735835,1	84971,9
I—XII 2004=100	88,4	90,6	90,9	41,4
średnia cena w zł aver. price in zł	40260	45718	44744	83381
w tys. euro in thous. euro	503924	454865	429176	20978
I—XII 2004=100	99,6	102,1	102,5	46,6
średnia cena w euro aver. price in euro . .	9953	11303	11063	20585
w tys. dol. in thous. USD	631776	570137	538168	26667
I—XII 2004=100	101,2	103,7	104,1	48,0
średnia cena w dol. aver. price in USD . .	12478	14168	13872	26168
Chłodziarki, zamrażarki, inne urządzenia chłodzące, zamrażające <i>Refrigerators, freezers, other refrigerating and freezing equipment</i>				
w tonach in tons	62543	48999	48650	4018
I—XII 2004=100	100,2	93,1	93,0	116,2
w tys. zł in thous. zł	1119965,9	941672,3	927517,2	42259,9
I—XII 2004=100	92,8	87,6	87,2	104,9
średnia cena w zł aver. price in zł	17907	19218	19065	10517
w tys. euro in thous. euro	276931	232858	229358	10438
I—XII 2004=100	104,8	99,1	98,6	118,0
średnia cena w euro aver. price in euro . .	4428	4752	4714	2598
w tys. dol. in thous. USD	346366	291461	287069	13007
I—XII 2004=100	106,5	100,7	100,2	119,7
średnia cena w dol. aver. price in USD . .	5538	5948	5901	3237

TABL.14. IMPORT WAŻNIEJSZYCH TOWARÓW W OKRESIE I—XII 2005 R. (CD.)
IMPORTS OF MAJOR COMMODITIES (CONT.)

WYSZCZEGÓLNIENIE SPECIFICATION	Ogółem Grand total	W tym kraje Of which countries		
		rozwinięte developed		Europy Środkowo-Wschodniej Central and Eastern Europe
		razem total	w tym Unia Europejska in this European Union	
Urządzenia i sprzęt laboratoryjny do procesów grzewczych i chłodniczych <i>Machinery, plant or laboratory equipment for heating and cooling processes</i>				
w tonach <i>in tons</i>	18352	17541	16383	16
I—XII 2004=100	59,9	58,6	56,2	25,0
w tys. zł <i>in thous. zł</i>	791405,7	758680,8	680658,3	2377,0
I—XII 2004=100	72,1	70,5	67,6	32,1
średnia cena w zł <i>aver. price in zł</i>	43123	43251	41548	146107
w tys. euro <i>in thous. euro</i>	195014	186930	167742	598
I—XII 2004=100	81,7	80,0	76,7	37,0
średnia cena w euro <i>aver. price in euro</i> .	10626	10656	10239	36755
w tys. dol. <i>in thous. USD</i>	244311	234079	210035	730
I—XII 2004=100	83,1	81,3	77,9	37,1
średnia cena w dol. <i>aver. price in USD</i> .	13312	13344	12821	44846
Wirówki, suszarki, urządzenia filtrujące, czyszczące do cieczy i gazów <i>Centrifuges, dryers, filtering or purifying machinery for liquids or gases</i>				
w tys. zł <i>in thous. zł</i>	1204532,1	1143977,7	943599,7	2737,2
I—XII 2004=100	94,3	92,8	88,3	277,4
w tys. euro <i>in thous. euro</i>	298158	283157	233254	682
I—XII 2004=100	106,5	104,8	99,6	311,4
w tys. dol. <i>in thous. USD</i>	372448	353791	291961	846
I—XII 2004=100	107,8	106,1	101,1	312,2
Zmywarki, urządzenia do czyszczenia, napełniania i zamykania butelek i innych pojemników <i>Dishwashers, machinery for cleaning, filling and closing of bottles</i>				
w tonach <i>in tons</i>	29696	28857	28442	28
I—XII 2004=100	102,8	101,6	101,0	69,0
w tys. zł <i>in thous. zł</i>	1132506,0	1107143,3	1060188,2	2266,7
I—XII 2004=100	91,4	90,5	89,6	67,8
średnia cena w zł <i>aver. price in zł</i>	38137	38367	37276	82156
w tys. euro <i>in thous. euro</i>	280530	274265	262691	563
I—XII 2004=100	103,1	102,1	101,0	77,4
średnia cena w euro <i>aver. price in euro</i> .	9447	9504	9236	20418
w tys. dol. <i>in thous. USD</i>	351879	344087	329282	721
I—XII 2004=100	104,2	103,3	102,1	79,7
średnia cena w dol. <i>aver. price in USD</i> .	11849	11924	11578	26140

TABL.14. IMPORT WAŻNIEJSZYCH TOWARÓW W OKRESIE I—XII 2005 R. (CD.)
IMPORTS OF MAJOR COMMODITIES (CONT.)

WYSZCZEGÓLNIENIE SPECIFICATION	Ogółem Grand total	W tym kraje Of which countries		
		rozwinięte developed		Europy Środkowo-Wschodniej Central and Eastern Europe
		razem total	w tym Unia Europejska in this European Union	
Maszyny i urządzenia dźwigowo-transportowe <i>Lifting, handling and transport machinery</i>				
w tonach <i>in tons</i>	73872	65262	58601	715
I—XII 2004=100	108,1	104,2	103,9	67,7
w tys. zł <i>in thous. zł</i>	1323320,2	1227852,8	1099824,9	9183,2
I—XII 2004=100	105,3	102,2	98,3	62,9
średnia cena w zł <i>aver. price in zł</i>	17914	18814	18768	12837
w tys. euro <i>in thous. euro</i>	327188	303340	271965	2275
I—XII 2004=100	118,5	114,9	110,6	70,5
średnia cena w euro <i>aver. price in euro</i> . .	4429	4648	4641	3181
w tys. dol. <i>in thous. USD</i>	408716	379370	339969	2825
I—XII 2004=100	119,9	116,5	112,0	70,9
średnia cena w dol. <i>aver. price in USD</i> . .	5533	5813	5801	3948
Maszyny i urządzenia do prac drogowych i ziemnych oraz części <i>Machinery and equipment for road and earth working and parts</i>				
w tonach <i>in tons</i>	100607	95307	92131	1632
I—XII 2004=100	112,0	110,2	109,9	74,0
w tys. zł <i>in thous. zł</i>	1528160,6	1458827,2	1331435,7	15945,7
I—XII 2004=100	121,9	119,8	119,0	90,2
średnia cena w zł <i>aver. price in zł</i>	15189	15307	14452	9768
w tys. euro <i>in thous. euro</i>	377690	360507	329030	3953
I—XII 2004=100	137,1	134,7	133,8	101,7
średnia cena w euro <i>aver. price in euro</i> . .	3754	3783	3571	2421
w tys. dol. <i>in thous. USD</i>	472322	451009	411302	4967
I—XII 2004=100	138,8	136,4	135,5	103,4
średnia cena w dol. <i>aver. price in USD</i> . .	4695	4732	4464	3043
Maszyny rolnicze, ogrodnicze i leśne <i>Agricultural, horticultural and forestry machinery</i>				
w tonach <i>in tons</i>	61089	56006	51936	350
I—XII 2004=100	105,7	99,8	96,3	223,3
w tys. zł <i>in thous. zł</i>	1115837,9	1054247,7	973605,3	4842,7
I—XII 2004=100	117,1	113,7	112,4	284,1
średnia cena w zł <i>aver. price in zł</i>	18266	18824	18746	13826
w tys. euro <i>in thous. euro</i>	274139	259155	239351	1187
I—XII 2004=100	132,6	128,7	127,3	322,8
średnia cena w euro <i>aver. price in euro</i> . .	4488	4627	4609	3388
w tys. dol. <i>in thous. USD</i>	345107	325977	300950	1476
I—XII 2004=100	135,4	131,3	129,9	329,8
średnia cena w dol. <i>aver. price in USD</i> . .	5649	5820	5795	4215

TABL.14. IMPORT WAŻNIEJSZYCH TOWARÓW W OKRESIE I—XII 2005 R. (CD.)
IMPORTS OF MAJOR COMMODITIES (CONT.)

WYSZCZEGÓLNIENIE SPECIFICATION	Ogółem Grand total	W tym kraje Of which countries		
		rozwinęte developed		Europy Środkowo-Wschodniej Central and Eastern Europe
		razem total	w tym Unia Europejska in this European Union	
Maszyny do przemysłowego przygotowania i produkcji żywności i napojów <i>Machinery for the industrial preparation or manufacture of food or drink</i>				
w tonach <i>in tons</i>	7264	7067	6645	1
I—XII 2004=100	93,7	93,1	92,8	20,4
w tys. zł <i>in thous. zł</i>	554452,3	549086,8	515876,7	44,6
I—XII 2004=100	103,4	103,5	102,7	29,7
średnia cena w zł <i>aver. price in zł</i>	76328	77698	77633	56264
w tys. euro <i>in thous. euro</i>	136902	135574	127374	11
I—XII 2004=100	117,2	117,3	116,4	34,5
średnia cena w euro <i>aver. price in euro</i> .	18847	19184	19168	13822
w tys. dol. <i>in thous. USD</i>	171725	170084	159707	13
I—XII 2004=100	119,1	119,2	118,2	34,3
średnia cena w dol. <i>aver. price in USD</i> .	23640	24068	24034	17006
Maszyny i urządzenia dla przemysłu papierniczego <i>Machinery for paper industry</i>				
w tonach <i>in tons</i>	14171	12372	10716	338
I—XII 2004=100	128,9	122,9	120,0	158,4
w tys. zł <i>in thous. zł</i>	849923,1	750027,8	565213,7	5542,8
I—XII 2004=100	153,8	140,2	135,9	136,4
średnia cena w zł <i>aver. price in zł</i>	59977	60624	52744	16380
w tys. euro <i>in thous. euro</i>	211170	185844	139726	1375
I—XII 2004=100	174,6	158,6	152,9	153,6
średnia cena w euro <i>aver. price in euro</i> .	14902	15022	13039	4064
w tys. dol. <i>in thous. USD</i>	262420	231511	174624	1705
I—XII 2004=100	175,8	160,2	154,9	154,0
średnia cena w dol. <i>aver. price in USD</i> .	18518	18713	16295	5038
Maszyny drukarskie; maszyny do prac pomocniczych przy drukowaniu <i>Printing machinery; machines to use ancillary to print</i>				
w tonach <i>in tons</i>	11573	11114	9584	2
I—XII 2004=100	150,0	145,4	139,0	85,0
w tys. zł <i>in thous. zł</i>	874811,8	852831,6	702687,5	19,2
I—XII 2004=100	135,8	133,9	128,2	20,7
średnia cena w zł <i>aver. price in zł</i>	75588	76736	73315	11033
w tys. euro <i>in thous. euro</i>	217601	212110	174888	5
I—XII 2004=100	154,3	152,2	145,7	22,4
średnia cena w euro <i>aver. price in euro</i> .	18802	19085	18247	2722
w tys. dol. <i>in thous. USD</i>	269736	263004	216557	6
I—XII 2004=100	154,9	152,8	146,1	21,7
średnia cena w dol. <i>aver. price in USD</i> .	23307	23665	22595	3362

TABL.14. IMPORT WAŻNIEJSZYCH TOWARÓW W OKRESIE I—XII 2005 R. (CD.)
IMPORTS OF MAJOR COMMODITIES (CONT.)

WYSZCZEGÓLNIENIE SPECIFICATION	Ogółem Grand total	W tym kraje <i>Of which countries</i>		
		rozwinięte <i>developed</i>		Europy Środkowo-Wschodniej <i>Central and Eastern Europe</i>
		razem <i>total</i>	w tym Unia Europejska <i>in this European Union</i>	
Pralki domowe i profesjonalne, maszyny piorąco-suszace <i>Household and laundry-type washing and washing-drying machines</i>				
w tys. zł <i>in thous. zł</i>	910301,6	851590,6	850678,4	241,5
I—XII 2004=100	96,4	96,2	96,2	47,0
w tys. euro <i>in thous. euro</i>	225928	211363	211135	59
I—XII 2004=100	108,6	108,4	108,3	52,3
w tys. dol. <i>in thous. USD</i>	281435	263279	262997	77
I—XII 2004=100	109,6	109,3	109,2	55,2
Obrabiarki do metali i innych materiałów <i>Machines for working metal and other materials</i>				
w tonach <i>in tons</i>	59896	51920	45088	936
I—XII 2004=100	103,5	100,7	103,0	66,7
w tys. zł <i>in thous. zł</i>	2191430,2	2073497,7	1494509,7	5699,5
I—XII 2004=100	92,6	91,1	90,3	90,8
średnia cena w zł <i>aver. price in zł</i>	36588	39936	33147	6091
w tys. euro <i>in thous. euro</i>	541150	512003	370373	1408
I—XII 2004=100	104,8	103,1	101,8	101,2
średnia cena w euro <i>aver. price in euro</i> . .	9035	9861	8215	1504
w tys. dol. <i>in thous. USD</i>	674154	637842	460912	1772
I—XII 2004=100	105,5	103,8	102,4	102,7
średnia cena w dol. <i>aver. price in USD</i> . .	11255	12285	10223	1894
Części i akcesoria do obrabiarek <i>Parts and accessories for machine-tools</i>				
w tonach <i>in tons</i>	10216	9356	8986	268
I—XII 2004=100	96,8	96,6	98,5	48,0
w tys. zł <i>in thous. zł</i>	489754,2	469706,7	406197,6	2329,8
I—XII 2004=100	98,5	97,1	99,2	85,7
średnia cena w zł <i>aver. price in zł</i>	47941	50206	45202	8706
w tys. euro <i>in thous. euro</i>	121148	116191	100509	578
I—XII 2004=100	111,4	109,8	112,2	97,3
średnia cena w euro <i>aver. price in euro</i> . .	11859	12420	11185	2161
w tys. dol. <i>in thous. USD</i>	151685	145527	125898	718
I—XII 2004=100	112,9	111,2	113,7	97,8
średnia cena w dol. <i>aver. price in USD</i> . .	14848	15555	14010	2682
Narzędzia ręczne, pneumatyczne, hydrauliczne <i>Tools for working in the hand, pneumatic, hydraulic</i>				
w tonach <i>in tons</i>	19957	5921	4567	35
I—XII 2004=100	113,9	114,8	121,7	59,0
w tys. zł <i>in thous. zł</i>	666906,3	457285,3	347255,8	2689,4
I—XII 2004=100	101,1	99,1	101,1	68,5
średnia cena w zł <i>aver. price in zł</i>	33418	77230	76037	75913
w tys. euro <i>in thous. euro</i>	164819	112951	85745	667
I—XII 2004=100	114,4	112,4	114,6	77,8
średnia cena w euro <i>aver. price in euro</i> . .	8259	19076	18775	18836
w tys. dol. <i>in thous. USD</i>	206212	141464	107431	832
I—XII 2004=100	116,1	114,1	116,4	79,0
średnia cena w dol. <i>aver. price in USD</i> . .	10333	23892	23524	23474

TABL.14. IMPORT WAŻNIEJSZYCH TOWARÓW W OKRESIE I—XII 2005 R. (CD.)
IMPORTS OF MAJOR COMMODITIES (CONT.)

WYSZCZEGÓLNIENIE SPECIFICATION	Ogółem Grand total	W tym kraje Of which countries		
		rozwinęte developed		Europy Środkowo-Wschodniej Central and Eastern Europe
		razem total	w tym Unia Europejska in this European Union	
Maszyny i urządzenia do automatycznego przetwarzania danych <i>Automatic data processing machines and units thereof</i>				
w tys. zł <i>in thous. zł</i>	5756103,5	2800157,2	2444047,9	4679,4
I—XII 2004=100	110,9	122,1	136,2	238,5
w tys. euro <i>in thous. euro</i>	1431130	695604	607334	1134
I—XII 2004=100	125,1	137,1	152,8	271,8
w tys. dol. <i>in thous. USD</i>	1775439	862391	752708	1461
I—XII 2004=100	124,9	136,8	152,2	287,1
Części, akcesoria maszyn biurowych, również elektronicznych <i>Parts and accessories for office machines electronic and non-electronic types</i>				
w tonach <i>in tons</i>	17727	4859	3323	6
I—XII 2004=100	94,3	137,8	136,9	41,7
w tys. zł <i>in thous. zł</i>	2045922,6	929938,5	563589,0	880,6
I—XII 2004=100	103,4	113,9	119,8	50,5
średnia cena w zł <i>aver. price in zł</i>	115415	191368	169600	148380
w tys. euro <i>in thous. euro</i>	507814	230602	139714	219
I—XII 2004=100	116,4	128,1	134,0	58,5
średnia cena w euro <i>aver. price in euro</i> .	28647	47455	42044	36899
w tys. dol. <i>in thous. USD</i>	632443	287176	174202	276
I—XII 2004=100	116,8	128,7	134,9	59,1
średnia cena w dol. <i>aver. price in USD</i> .	35677	59097	52422	46442
Maszyny do sortowania, płukania, kruszenia, formowania minerałów <i>Machinery for sorting, washing, crushing, forming of mineral substances</i>				
w tys. zł <i>in thous. zł</i>	406356,2	401449,8	368737,4	1239,6
I—XII 2004=100	118,8	118,6	112,3	334,2
w tys. euro <i>in thous. euro</i>	100166	98948	90929	307
I—XII 2004=100	133,6	133,5	126,5	372,3
w tys. dol. <i>in thous. USD</i>	125878	124359	114336	384
I—XII 2004=100	135,3	135,1	128,2	377,0
Maszyny do obróbki gumy i tworzyw sztucznych; do produkcji wyrobów z nich <i>Machinery for working rubber or plastics; for the manufacture of products thereof</i>				
w tonach <i>in tons</i>	23547	20662	18442	290
I—XII 2004=100	102,2	96,5	95,5	696,2
w tys. zł <i>in thous. zł</i>	1122223,3	1046346,1	856843,9	7676,8
I—XII 2004=100	97,1	94,1	97,6	462,8
średnia cena w zł <i>aver. price in zł</i>	47659	50640	46462	26445
w tys. euro <i>in thous. euro</i>	277407	258661	211994	1890
I—XII 2004=100	110,4	107,0	110,9	519,1
średnia cena w euro <i>aver. price in euro</i> .	11781	12518	11495	6511
w tys. dol. <i>in thous. USD</i>	346518	323365	264794	2308
I—XII 2004=100	111,8	108,5	112,2	516,6
średnia cena w dol. <i>aver. price in USD</i> .	14716	15650	14358	7950

TABL.14. IMPORT WAŻNIEJSZYCH TOWARÓW W OKRESIE I—XII 2005 R. (CD.)
 IMPORTS OF MAJOR COMMODITIES (CONT.)

WYSZCZEGÓLNIENIE SPECIFICATION	Ogółem Grand total	W tym kraje <i>Of which countries</i>		
		rozwinęte <i>developed</i>		Europy Środkowo-Wschodniej <i>Central and Eastern Europe</i>
		razem <i>total</i>	w tym Unia Europejska <i>in this European Union</i>	
Skrzynki formierskie, płyty, modele i formy odlewnicze <i>Moulding boxes, mould bases, moulding patterns</i>				
w tonach <i>in tons</i>	8092	7156	6831	64
I—XII 2004=100	79,3	76,2	75,2	74,5
w tys. zł <i>in thous. zł</i>	480084,8	434747,8	369581,2	1805,9
I—XII 2004=100	80,9	78,2	74,5	126,7
średnia cena w zł <i>aver. price in zł</i>	59329	60757	54105	28197
w tys. euro <i>in thous. euro</i>	118150	106969	90952	449
I—XII 2004=100	91,3	88,3	84,2	142,1
średnia cena w euro <i>aver. price in euro</i> .	14601	14949	13315	7003
w tys. dol. <i>in thous. USD</i>	148117	134144	114033	549
I—XII 2004=100	92,7	89,8	85,5	140,8
średnia cena w dol. <i>aver. price in USD</i> .	18304	18747	16694	8579
Armatura do rur, kotłów, zbiorników, zawory redukcyjne i sterowane termostatycznie <i>Appliances for pipes, boilers, vats, pressure-reducing valves and thermostatically controlled valves</i>				
w tonach <i>in tons</i>	46968	35763	35006	127
I—XII 2004=100	88,8	82,9	82,9	24,8
w tys. zł <i>in thous. zł</i>	1926805,0	1720744,9	1636837,9	5350,4
I—XII 2004=100	92,8	91,4	92,0	36,9
średnia cena w zł <i>aver. price in zł</i>	41024	48115	46758	42220
w tys. euro <i>in thous. euro</i>	476144	425243	404536	1320
I—XII 2004=100	105,0	103,5	104,2	41,9
średnia cena w euro <i>aver. price in euro</i> .	10138	11891	11556	10419
w tys. dol. <i>in thous. USD</i>	595375	531999	506038	1652
I—XII 2004=100	106,5	105,0	105,7	42,6
średnia cena w dol. <i>aver. price in USD</i> .	12676	14876	14456	13039
Łożyska toczne <i>Ball or roller bearings</i>				
w tys. zł <i>in thous. zł</i>	619050,9	480036,3	417690,2	28253,6
I—XII 2004=100	100,9	100,2	103,2	84,0
w tys. euro <i>in thous. euro</i>	152807	118503	103119	6971
I—XII 2004=100	113,8	113,1	116,5	94,7
w tys. dol. <i>in thous. USD</i>	191827	148790	129465	8792
I—XII 2004=100	115,8	115,0	118,5	96,9
Wały napędowe, korby, obudowy łożysk, łożyska ślizgowe, przekładnie zębate, itp. <i>Transmission shafts, cranks, bearing housings, plain shaft bearings, gears, etc.</i>				
w tys. zł <i>in thous. zł</i>	1628798,6	1589027,6	1441569,0	5295,7
I—XII 2004=100	103,7	103,5	107,3	68,2
w tys. euro <i>in thous. euro</i>	402585	392759	356312	1307
I—XII 2004=100	117,0	116,8	120,9	76,7
w tys. dol. <i>in thous. USD</i>	504316	492012	446397	1645
I—XII 2004=100	118,6	118,4	122,6	78,1

TABL.14. IMPORT WAŻNIEJSZYCH TOWARÓW W OKRESIE I—XII 2005 R. (CD.)
IMPORTS OF MAJOR COMMODITIES (CONT.)

WYSZCZEGÓLNIENIE SPECIFICATION	Ogółem Grand total	W tym kraje <i>Of which countries</i>		
		rozwinęte <i>developed</i>		Europy Środkowo-Wschodniej <i>Central and Eastern Europe</i>
		razem <i>total</i>	w tym Unia Europejska <i>in this European Union</i>	
Silniki elektryczne i prądnice (bez zespołów prądotwórczych) <i>Electric motors and generators (excluding generating sets)</i>				
w tys. zł <i>in thous. zł</i>	800967,9	699799,8	605864,4	6768,3
I—XII 2004=100	105,0	102,8	96,7	287,1
w tys. euro <i>in thous. euro</i>	198393	173269	149977	1693
I—XII 2004=100	118,8	116,1	109,2	324,8
w tys. dol. <i>in thous. USD</i>	247840	216653	187619	2083
I—XII 2004=100	120,2	117,6	110,6	321,7
Transformatory elektryczne, przekształtniki i wzbudniki <i>Electrical transformers, static converters and inductors</i>				
w tys. zł <i>in thous. zł</i>	1018603,8	599081,2	513376,9	7644,5
I—XII 2004=100	97,3	91,2	97,3	116,5
w tys. euro <i>in thous. euro</i>	252110	148219	127032	1889
I—XII 2004=100	109,7	102,7	109,7	133,6
w tys. dol. <i>in thous. USD</i>	314474	185012	158531	2358
I—XII 2004=100	110,5	103,8	110,8	134,3
Akumulatory elektryczne wraz z separatorami <i>Electric accumulators, including separators</i>				
w tys. zł <i>in thous. zł</i>	482147,4	375716,8	292043,5	5102,9
I—XII 2004=100	103,4	102,4	103,6	179,8
w tys. euro <i>in thous. euro</i>	119507	93141	72468	1275
I—XII 2004=100	116,6	115,5	116,4	199,9
w tys. dol. <i>in thous. USD</i>	148563	115763	90092	1563
I—XII 2004=100	117,2	116,1	117,0	196,1
Urządzenia zapłonowe i rozrusznikowe, prądnice, wyłączniki <i>Electrical ignition or starting equipment, generators and cut-outs</i>				
w tys. zł <i>in thous. zł</i>	661790,7	584153,6	484855,0	7740,8
I—XII 2004=100	111,3	107,3	112,8	209,4
w tys. euro <i>in thous. euro</i>	163710	144524	120030	1915
I—XII 2004=100	125,8	121,3	127,4	234,6
w tys. dol. <i>in thous. USD</i>	205114	181102	150189	2400
I—XII 2004=100	127,5	123,0	129,0	238,2
Elektryczny sprzęt oświetleniowy i sygnalizacyjny <i>Electrical lighting and signalling equipment</i>				
w tys. zł <i>in thous. zł</i>	534236,2	452480,3	442561,6	3952,2
I—XII 2004=100	104,1	102,9	103,2	71,5
w tys. euro <i>in thous. euro</i>	132033	111841	109387	974
I—XII 2004=100	117,3	116,0	116,3	79,6
w tys. dol. <i>in thous. USD</i>	165338	140027	136965	1224
I—XII 2004=100	118,8	117,5	117,8	80,6

TABL.14. IMPORT WAŻNIEJSZYCH TOWARÓW W OKRESIE I—XII 2005 R. (CD.)
IMPORTS OF MAJOR COMMODITIES (CONT.)

WYSZCZEGÓLNIENIE SPECIFICATION	Ogółem Grand total	W tym kraje <i>Of which countries</i>		
		rozwinięte <i>developed</i>		Europy Środkowo-Wschodniej <i>Central and Eastern Europe</i>
		razem <i>total</i>	w tym Unia Europejska <i>in this European Union</i>	
Urządzenia elektrotermiczne domowe (grzałki, suszarki, żelazka, itp.), inna aparatura grzewcza <i>Electro-thermic household appliances (heaters, dryers, smoothing irons, etc.), other heating machinery</i>				
w tys. zł <i>in thous. zł</i>	1251498,3	826665,2	801971,5	76813,1
I—XII 2004=100	111,2	107,6	107,1	117,6
w tys. euro <i>in thous. euro</i>	310173	204886	198759	18991
I—XII 2004=100	125,3	121,6	121,0	131,4
w tys. dol. <i>in thous. USD</i>	386941	255789	248152	23763
I—XII 2004=100	126,6	122,9	122,3	133,2
Aparatura do telefonii i telegrafii przewodowej oraz telekomunikacyjna <i>Electrical apparatus for line telephony, line telegraphy or telecommunication</i>				
w tys. zł <i>in thous. zł</i>	2403269,8	1281313,9	990722,1	2836,5
I—XII 2004=100	138,5	120,8	133,6	32,9
w tys. euro <i>in thous. euro</i>	594587	317557	245629	692
I—XII 2004=100	155,6	135,9	150,2	37,1
w tys. dol. <i>in thous. USD</i>	742141	395621	306373	877
I—XII 2004=100	156,5	136,5	150,9	37,9
Zapisane nośniki dźwięku (płyty gramofonowe, taśmy magnetyczne, dyski) <i>Recorded media for sound (gramophone records, magnetic tapes, discs)</i>				
w tys. zł <i>in thous. zł</i>	635762,7	619327,8	498893,6	4143,2
I—XII 2004=100	126,4	126,3	129,5	378,4
w tys. euro <i>in thous. euro</i>	158021	153921	123869	1041
I—XII 2004=100	141,7	141,5	145,3	422,9
w tys. dol. <i>in thous. USD</i>	196103	190902	153910	1333
I—XII 2004=100	141,5	141,3	145,5	435,4
Aparatura nadawcza dla radiotelefoni, radiotelegrafii, radiofonii i telewizji <i>Transmission apparatus for radio-telephony, radio-telegraphy, radiophony and television</i>				
w tys. zł <i>in thous. zł</i>	4290703,7	2789687,4	2307865,1	1975,1
I—XII 2004=100	111,8	108,3	104,9	279,0
w tys. euro <i>in thous. euro</i>	1063028	691075	571766	484
I—XII 2004=100	126,4	122,5	118,8	300,4
w tys. dol. <i>in thous. USD</i>	1323710	860667	712298	614
I—XII 2004=100	127,1	123,2	119,4	305,6
Aparatura odbiorcza dla telewizji; monitory, projektory wideo <i>Television receivers, monitors, video-projectors</i>				
w tys. zł <i>in thous. zł</i>	1064771,6	702848,1	663001,6	204,7
I—XII 2004=100	103,6	93,6	95,4	9,8
w tys. euro <i>in thous. euro</i>	264967	175108	165174	51
I—XII 2004=100	116,6	105,8	107,7	11,2
w tys. dol. <i>in thous. USD</i>	328672	217046	204775	65
I—XII 2004=100	116,7	105,9	107,8	11,5

TABL.14. IMPORT WAŻNIEJSZYCH TOWARÓW W OKRESIE I—XII 2005 R. (CD.)
IMPORTS OF MAJOR COMMODITIES (CONT.)

WYSZCZEGÓLNIENIE SPECIFICATION	Ogółem Grand total	W tym kraje <i>Of which countries</i>		
		rozwinęte <i>developed</i>		Europy Środkowo-Wschodniej <i>Central and Eastern Europe</i>
		razem <i>total</i>	w tym Unia Europejska <i>in this European Union</i>	
Części i zespoły urządzeń nadawczych, radarowych, odbiorników radiowych i telewizyjnych <i>Parts assemblies for receiving, radar apparatus, for radio-broadcast and television receivers</i>				
w tys. zł <i>in thous. zł</i>	3568480,2	571358,5	378266,4	2005,3
I—XII 2004=100	191,4	99,6	82,9	245,3
w tys. euro <i>in thous. euro</i>	885451	141616	93740	499
I—XII 2004=100	212,4	112,3	93,4	269,3
w tys. dol. <i>in thous. USD</i>	1100070	176042	116758	617
I—XII 2004=100	212,6	112,9	94,1	267,7
Obwody drukowane <i>Printed circuits</i>				
w tonach <i>in tons</i>	3223	1230	1158	12
I—XII 2004=100	80,2	52,3	51,6	72,7
w tys. zł <i>in thous. zł</i>	426839,1	217196,3	175973,5	5327,1
I—XII 2004=100	84,8	77,9	80,6	64,4
średnia cena w zł <i>aver. price in zł</i>	132424	176537	151954	457501
w tys. euro <i>in thous. euro</i>	105521	53615	43479	1300
I—XII 2004=100	96,3	88,3	91,5	71,6
średnia cena w euro <i>aver. price in euro</i> .	32737	43579	37544	111609
w tys. dol. <i>in thous. USD</i>	132081	67421	54535	1667
I—XII 2004=100	97,7	90,0	92,9	74,0
średnia cena w dol. <i>aver. price in USD</i> .	40977	54800	47091	143122
Aparatura elektryczna do przełączania i zabezpieczania obwodów elektrycznych do napięć ≤ 1000 V <i>Electrical apparatus for switching or protecting electrical circuits for a voltage ≤ 1000 V</i>				
w tys. zł <i>in thous. zł</i>	2279624,3	2062532,9	1775297,6	10909,2
I—XII 2004=100	93,4	92,4	92,6	94,6
w tys. euro <i>in thous. euro</i>	563452	509726	438815	2704
I—XII 2004=100	105,6	104,5	104,7	108,1
w tys. dol. <i>in thous. USD</i>	705413	638347	549321	3368
I—XII 2004=100	107,1	106,0	106,2	108,7
Tablice, panele, konsole, pulpity do sterowania lub rozdziału energii elektrycznej <i>Boards, panels, consoles, desks for control of electricity</i>				
w tys. zł <i>in thous. zł</i>	547561,9	525449,9	393444,8	1382,6
I—XII 2004=100	85,0	84,9	78,1	97,6
w tys. euro <i>in thous. euro</i>	135309	129806	97244	351
I—XII 2004=100	96,3	96,2	88,6	113,4
w tys. dol. <i>in thous. USD</i>	169485	162668	121742	428
I—XII 2004=100	97,6	97,5	89,8	113,4

TABL.14. IMPORT WAŻNIEJSZYCH TOWARÓW W OKRESIE I—XII 2005 R. (CD.)
IMPORTS OF MAJOR COMMODITIES (CONT.)

WYSZCZEGÓLNIENIE SPECIFICATION	Ogółem Grand total	W tym kraje <i>Of which countries</i>		
		rozwinięte <i>developed</i>		Europy Środkowo-Wschodniej <i>Central and Eastern Europe</i>
		razem <i>total</i>	w tym Unia Europejska <i>in this European Union</i>	
Lampy żarowe, wyładowcze, łukowe, ultrafioletowe, wkłady reflektorów <i>Electric filament or discharge lamps, arc-lamps, ultraviolet lamps, sealed-beam lamp units</i>				
w tys. zł <i>in thous. zł</i>	883078,1	600452,1	582708,1	2105,9
I—XII 2004=100	111,0	96,8	97,0	55,8
w tys. euro <i>in thous. euro</i>	219182	148952	144562	523
I—XII 2004=100	125,3	109,1	109,4	63,4
w tys. dol. <i>in thous. USD</i>	272437	185391	179911	654
I—XII 2004=100	125,9	109,8	110,1	64,1
Lampy elektronowe <i>Electron valves and tubes</i>				
w tys. zł <i>in thous. zł</i>	1082840,7	989028,2	973315,8	2321,5
I—XII 2004=100	63,3	61,4	60,9	34,1
w tys. euro <i>in thous. euro</i>	269450	246044	242115	570
I—XII 2004=100	71,9	69,7	69,2	38,1
w tys. dol. <i>in thous. USD</i>	334944	305921	301054	727
I—XII 2004=100	72,4	70,2	69,7	39,4
Elektroniczne układy scalone i mikroasemblery <i>Electronic integrated circuits and microassemblies</i>				
w tys. zł <i>in thous. zł</i>	2633997,9	1372905,3	780239,9	1682,5
I—XII 2004=100	78,1	82,4	84,5	169,5
w tys. euro <i>in thous. euro</i>	651522	339465	193240	419
I—XII 2004=100	88,1	93,0	95,4	192,8
w tys. dol. <i>in thous. USD</i>	816251	425829	241501	512
I—XII 2004=100	89,2	94,3	96,4	191,7
Izolowane druty, kable, inne przewody elektryczne <i>Insulated wire, cable and other insulated electric conductors</i>				
w tys. zł <i>in thous. zł</i>	2335095,4	1847823,6	1733683,0	118800,2
I—XII 2004=100	103,3	98,0	97,7	111,8
w tys. euro <i>in thous. euro</i>	577608	456660	428354	29665
I—XII 2004=100	116,7	110,6	110,2	127,3
w tys. dol. <i>in thous. USD</i>	723494	573212	537805	36394
I—XII 2004=100	118,4	112,5	112,1	126,9

Sprzęt transportowy
Transport equipment

Części lokomotyw i taboru kolejowego <i>Parts of railway locomotives or rolling-stock</i>				
w tonach <i>in tons</i>	26183	22830	22558	3156
I—XII 2004=100	69,6	64,8	64,7	132,2
w tys. zł <i>in thous. zł</i>	274230,9	251547,0	247125,6	19944,2
I—XII 2004=100	59,9	57,8	57,5	92,4
średnia cena w zł <i>aver. price in zł</i>	10474	11018	10955	6320
w tys. euro <i>in thous. euro</i>	67527	61914	60822	4937
I—XII 2004=100	67,5	65,1	64,8	105,3
średnia cena w euro <i>aver. price in euro</i> . .	2579	2712	2696	1564
w tys. dol. <i>in thous. USD</i>	85202	78264	76884	6116
I—XII 2004=100	69,0	66,7	66,4	105,4
średnia cena w dol. <i>aver. price in USD</i> . .	3254	3428	3408	1938

TABL.14. IMPORT WAŻNIEJSZYCH TOWARÓW W OKRESIE I—XII 2005 R. (CD.)
IMPORTS OF MAJOR COMMODITIES (CONT.)

WYSZCZEGÓLNIENIE SPECIFICATION	Ogółem Grand total	W tym kraje <i>Of which countries</i>		
		rozwinęte <i>developed</i>		Europy Środkowo-Wschodniej <i>Central and Eastern Europe</i>
		razem <i>total</i>	w tym Unia Europejska <i>in this European Union</i>	
Ciągniki <i>Tractors</i>				
w sztukach <i>in pieces</i>	24521	22516	22096	1548
I—XII 2004=100	94,2	88,8	87,6	864,8
w tys. zł <i>in thous. zł</i>	2852867,9	2773174,7	2689228,1	50858,2
I—XII 2004=100	90,8	90,0	87,9	x
średnia cena w zł <i>aver. price in zł</i>	116344	123165	121707	32854
w tys. euro <i>in thous. euro</i>	706642	687047	666308	12532
I—XII 2004=100	103,5	102,6	100,3	x
średnia cena w euro <i>aver. price in euro</i> .	28818	30514	30155	8096
w tys. dol. <i>in thous. USD</i>	884601	859872	833639	15697
I—XII 2004=100	105,1	104,1	101,7	x
średnia cena w dol. <i>aver. price in USD</i> .	36075	38189	37728	10140
Autobusy i mikrobusy <i>Buses and minibuses</i>				
w sztukach <i>in pieces</i>	1321	1205	1192	—
I—XII 2004=100	134,8	131,7	133,2	—
w tys. zł <i>in thous. zł</i>	282412,5	219531,7	219209,8	—
I—XII 2004=100	131,1	126,9	127,6	—
średnia cena w zł <i>aver. price in zł</i>	213787	182184	183901	—
w tys. euro <i>in thous. euro</i>	69768	54203	54124	—
I—XII 2004=100	148,4	143,0	144,0	—
średnia cena w euro <i>aver. price in euro</i> .	52815	44982	45406	—
w tys. dol. <i>in thous. USD</i>	87788	68130	68030	—
I—XII 2004=100	151,5	145,6	146,6	—
średnia cena w dol. <i>aver. price in USD</i> .	66456	56539	57072	—
Samochody osobowe <i>Motor cars (motor vehicles for the transport of persons)</i>				
w sztukach <i>in pieces</i>	247068	209952	179166	3504
I—XII 2004=100	73,2	69,5	63,4	x
w tys. zł <i>in thous. zł</i>	9753188,1	8798136,5	7713093,0	70628,8
I—XII 2004=100	75,7	74,9	70,6	x
średnia cena w zł <i>aver. price in zł</i>	39476	41905	43050	20157
w tys. euro <i>in thous. euro</i>	2405375	2170306	1903461	17385
I—XII 2004=100	86,2	85,3	80,5	x
średnia cena w euro <i>aver. price in euro</i> .	9736	10337	10624	4961
w tys. dol. <i>in thous. USD</i>	3031095	2734342	2398017	22433
I—XII 2004=100	88,1	87,2	82,2	x
średnia cena w dol. <i>aver. price in USD</i> .	12268	13024	13384	6402

TABL.14. IMPORT WAŻNIEJSZYCH TOWARÓW W OKRESIE I—XII 2005 R. (CD.)
IMPORTS OF MAJOR COMMODITIES (CONT.)

WYSZCZEGÓLNIENIE SPECIFICATION	Ogółem Grand total	W tym kraje Of which countries		
		rozwinięte developed		Europy Środkowo-Wschodniej Central and Eastern Europe
		razem total	w tym Unia Europejska in this European Union	
Samochody ciężarowe <i>Motor vehicles for the transport of goods</i>				
w sztukach <i>in pieces</i>	48503	42306	40972	405
I—XII 2004=100	92,8	88,2	87,2	266,4
w tys. zł <i>in thous. zł</i>	2638638,6	2368869,0	2330684,9	23165,9
I—XII 2004=100	92,3	88,8	88,5	174,7
średnia cena w zł <i>aver. price in zł</i>	54402	55994	56885	57200
w tys. euro <i>in thous. euro</i>	652500	585764	576319	5740
I—XII 2004=100	104,7	100,8	100,5	196,4
średnia cena w euro <i>aver. price in euro</i> .	13453	13846	14066	14174
w tys. dol. <i>in thous. USD</i>	818054	734182	722351	7106
I—XII 2004=100	106,4	102,4	102,1	197,5
średnia cena w dol. <i>aver. price in USD</i> .	16866	17354	17630	17545
Podwozia samochodowe wyposażone w silniki <i>Chassis fitted with engines</i>				
w sztukach <i>in pieces</i>	2910	2616	2612	292
I—XII 2004=100	166,4	150,3	150,3	x
w tys. zł <i>in thous. zł</i>	401789,4	380997,5	380993,3	20790,7
I—XII 2004=100	157,7	150,6	150,6	x
średnia cena w zł <i>aver. price in zł</i>	138072	145641	145863	71201
w tys. euro <i>in thous. euro</i>	99303	94274	94273	5029
I—XII 2004=100	174,9	167,1	167,1	x
średnia cena w euro <i>aver. price in euro</i> .	34125	36037	36092	17222
w tys. dol. <i>in thous. USD</i>	124857	118520	118519	6336
I—XII 2004=100	178,1	170,2	170,2	x
średnia cena w dol. <i>aver. price in USD</i> .	42906	45306	45375	21700
Części i akcesoria do pojazdów samochodowych <i>Parts and accessories for the motor vehicles</i>				
w tys. zł <i>in thous. zł</i>	9372665,2	8915031,1	8435239,1	63560,5
I—XII 2004=100	97,0	97,1	96,9	48,2
w tys. euro <i>in thous. euro</i>	2316495	2203136	2084452	15773
I—XII 2004=100	109,5	109,5	109,3	55,1
w tys. dol. <i>in thous. USD</i>	2903612	2762491	2613911	19610
I—XII 2004=100	111,2	111,2	111,1	55,9
Przyczepy, naczepy; inne pojazdy bez napędu mechanicznego; ich części <i>Trailers, semi-trailers; other vehicles not mechanically propelled; parts thereof</i>				
w tonach <i>in tons</i>	100849	96130	95812	193
I—XII 2004=100	75,0	73,2	73,1	173,8
w tys. zł <i>in thous. zł</i>	1120437,6	1090461,9	1087430,4	1603,7
I—XII 2004=100	74,4	73,3	73,3	160,0
średnia cena w zł <i>aver. price in zł</i>	11110	11344	11350	8330
w tys. euro <i>in thous. euro</i>	277045	269644	268894	395
I—XII 2004=100	84,3	83,2	83,1	177,6
średnia cena w euro <i>aver. price in euro</i> .	2747	2805	2806	2051
w tys. dol. <i>in thous. USD</i>	347826	338575	337646	495
I—XII 2004=100	86,0	84,8	84,8	178,1
średnia cena w dol. <i>aver. price in USD</i> .	3449	3522	3524	2574

TABL.14. IMPORT WAŻNIEJSZYCH TOWARÓW W OKRESIE I—XII 2005 R. (CD.)
IMPORTS OF MAJOR COMMODITIES (CONT.)

WYSZCZEGÓLNIENIE SPECIFICATION	Ogółem Grand total	W tym kraje Of which countries		
		rozwinięte developed		Europy Środkowo-Wschodniej Central and Eastern Europe
		razem total	w tym Unia Europejska in this European Union	
Samoloty i śmigłowce <i>Aircraft (aeroplanes, helicopters)</i>				
w tys. zł <i>in thous. zł</i>	992605,3	708650,4	294239,6	1255,6
I—XII 2004=100	87,4	123,9	90,6	x
w tys. euro <i>in thous. euro</i>	243393	173505	72221	312
I—XII 2004=100	99,7	138,3	103,0	x
w tys. dol. <i>in thous. USD</i>	309203	218211	90655	382
I—XII 2004=100	103,1	139,8	105,1	x
Statki pasażerskie, towarowe, promy <i>Passenger ships, cargo ships, ferry-boats</i>				
w tys. zł <i>in thous. zł</i>	4743085,6	2761365,3	365647,5	75032,3
I—XII 2004=100	53,5	49,6	11,9	89,2
w tys. euro <i>in thous. euro</i>	1164227	676772	89039	18334
I—XII 2004=100	60,3	56,3	13,7	100,5
w tys. dol. <i>in thous. USD</i>	1479497	865758	113518	23405
I—XII 2004=100	62,3	58,4	14,1	105,4
Przyrządy i aparatura, optyczne, fotograficzne, pomiarowe, kontrolne, itp. <i>Optical, photographic, measuring, checking instruments and thereof</i>				
Włókna optyczne, kable światłowodowe, soczewki <i>Optical fibres, optical fibre cables, spectacle lenses</i>				
w tys. zł <i>in thous. zł</i>	156258,4	124824,1	96812,5	256,9
I—XII 2004=100	115,3	124,4	125,6	28,5
w tys. euro <i>in thous. euro</i>	38608	30851	23902	64
I—XII 2004=100	130,1	140,4	141,5	32,7
w tys. dol. <i>in thous. USD</i>	48222	38497	29864	80
I—XII 2004=100	131,5	141,8	143,0	33,8
Fotokopiarki optyczne, kopiarki stykowe, termokopiarki <i>Photocopying apparatus with optical system; contact-type and thermo-copying apparatus</i>				
w tys. zł <i>in thous. zł</i>	306368,4	120271,5	47488,3	607,9
I—XII 2004=100	109,3	83,3	83,9	x
w tys. euro <i>in thous. euro</i>	76162	29877	11799	146
I—XII 2004=100	122,9	94,1	95,0	x
w tys. dol. <i>in thous. USD</i>	94581	37214	14692	190
I—XII 2004=100	122,7	94,5	95,5	x
Przyrządy i urządzenia lekarskie i weterynaryjne <i>Instruments and appliances for medical and veterinary sciences</i>				
w tys. zł <i>in thous. zł</i>	1232610,8	1090589,3	687867,2	3821,2
I—XII 2004=100	114,4	113,6	119,7	146,2
w tys. euro <i>in thous. euro</i>	305639	270466	170637	948
I—XII 2004=100	129,1	128,2	135,0	162,9
w tys. dol. <i>in thous. USD</i>	380511	336782	212492	1172
I—XII 2004=100	129,8	128,9	135,7	161,6
Sprzęt i aparaty ortopedyczne, protezy, aparaty słuchowe <i>Orthopaedic appliances, artificial parts of the body, hearing aids</i>				
w tys. zł <i>in thous. zł</i>	491500,8	465885,0	307762,4	133,5
I—XII 2004=100	128,6	128,7	146,4	17,8
w tys. euro <i>in thous. euro</i>	121508	115175	76167	33
I—XII 2004=100	145,4	145,5	165,8	20,8
w tys. dol. <i>in thous. USD</i>	152296	144377	95260	42
I—XII 2004=100	147,5	147,6	167,7	21,7

TABL.14. IMPORT WAŻNIEJSZYCH TOWARÓW W OKRESIE I—XII 2005 R. (CD.)
IMPORTS OF MAJOR COMMODITIES (CONT.)

WYSZCZEGÓLNIENIE SPECIFICATION	Ogółem Grand total	W tym kraje <i>Of which countries</i>		
		rozwinięte <i>developed</i>		Europy Środkowo-Wschodniej <i>Central and Eastern Europe</i>
		razem <i>total</i>	w tym Unia Europejska <i>in this European Union</i>	
Aparaty rentgenowskie <i>X-rays apparatus</i>				
w tys. zł <i>in thous. zł</i>	418267,8	406355,9	266274,4	602,5
I—XII 2004=100	180,3	180,4	194,5	69,7
w tys. euro <i>in thous. euro</i>	104932	101951	66768	150
I—XII 2004=100	202,4	202,3	218,7	77,5
w tys. dol. <i>in thous. USD</i>	128166	124537	81841	188
I—XII 2004=100	198,5	198,5	215,4	78,0
Przyrządy i aparatura do pomiaru przepływu, poziomu, ciśnienia cieczy i gazów <i>Instruments for measuring the flow, level, pressure of liquids or gases</i>				
w tys. zł <i>in thous. zł</i>	438230,1	408580,2	334692,7	1274,9
I—XII 2004=100	96,8	96,5	93,9	84,6
w tys. euro <i>in thous. euro</i>	108191	100901	82646	315
I—XII 2004=100	108,9	108,6	105,7	94,4
w tys. dol. <i>in thous. USD</i>	135648	126454	103669	398
I—XII 2004=100	110,4	110,1	107,1	96,4
Przyrządy do analizy fizycznej i chemicznej <i>Instruments for physical or chemical analysis</i>				
w tys. zł <i>in thous. zł</i>	418027,1	394966,6	210493,8	7480,7
I—XII 2004=100	92,2	90,2	87,4	350,1
w tys. euro <i>in thous. euro</i>	103550	97824	52159	1854
I—XII 2004=100	104,1	101,9	99,0	382,4
w tys. dol. <i>in thous. USD</i>	128900	121819	64957	2304
I—XII 2004=100	104,8	102,6	99,7	382,1
Przyrządy i urządzenia kontrolno-pomiarowe <i>Measuring or checking instruments, appliances and machines</i>				
w tys. zł <i>in thous. zł</i>	503686,0	465092,3	321476,5	8418,4
I—XII 2004=100	97,0	94,2	91,4	118,9
w tys. euro <i>in thous. euro</i>	124289	114656	79544	2075
I—XII 2004=100	109,9	106,7	103,6	129,3
w tys. dol. <i>in thous. USD</i>	155383	143510	99264	2632
I—XII 2004=100	111,2	108,0	104,7	130,9
Przyrządy i aparatura do automatycznej regulacji i kontroli <i>Automatic regulating or controlling instruments and apparatus</i>				
w tys. zł <i>in thous. zł</i>	663394,3	637640,6	567738,0	2908,0
I—XII 2004=100	96,6	97,3	95,2	119,0
w tys. euro <i>in thous. euro</i>	164264	157880	140464	728
I—XII 2004=100	109,2	109,9	107,4	135,4
w tys. dol. <i>in thous. USD</i>	205341	197356	175778	885
I—XII 2004=100	110,5	111,2	108,8	133,0

TABL.14. IMPORT WAŻNIEJSZYCH TOWARÓW W OKRESIE I—XII 2005 R. (DOK.)
IMPORTS OF MAJOR COMMODITIES (CONT.)

WYSZCZEGÓLNIENIE SPECIFICATION	Ogółem Grand total	W tym kraje Of which countries		
		rozwinięte developed		Europy Środkowo-Wschodniej Central and Eastern Europe
		razem total	w tym Unia Europejska in this European Union	
Artykuły przemysłowe różne — meble, prefabrykaty budynków, zabawki, itp. Miscellaneous manufactured articles				
Meble do siedzenia i ewentualnie do spania oraz ich części Seats, also convertible into beds and their parts				
w tys. zł in thous. zł	1593531,9	1371245,2	1349139,2	56780,3
I—XII 2004=100	104,5	100,7	100,4	126,4
w tys. euro in thous. euro	393825	338826	333344	14043
I—XII 2004=100	118,1	113,9	113,5	142,1
w tys. dol. in thous. USD	494490	425420	418589	17646
I—XII 2004=100	120,1	115,8	115,5	144,2
Meble (bez mebli do siedzenia i lekarskich) i ich części Furniture (excluding seats and medical furniture) and their parts				
w tys. zł in thous. zł	1085316,5	810207,4	795081,8	54225,9
I—XII 2004=100	108,9	100,9	101,3	84,2
w tys. euro in thous. euro	268595	200541	196798	13411
I—XII 2004=100	122,6	113,8	114,3	94,7
w tys. dol. in thous. USD	335871	250552	245904	16900
I—XII 2004=100	123,6	114,7	115,1	96,1
Lampy i oprawy oświetleniowe, reklamy, znaki informacyjne, itp. Lamps and lighting fittings, illuminated signs, name-plates etc.				
w tys. zł in thous. zł	654225,8	356168,0	344878,7	5999,1
I—XII 2004=100	111,8	99,5	100,2	76,9
w tys. euro in thous. euro	162267	88292	85482	1484
I—XII 2004=100	126,0	112,5	113,2	86,9
w tys. dol. in thous. USD	202286	110142	106645	1854
I—XII 2004=100	126,9	113,3	114,1	87,9
Zabawki na kółkach, lalki, zabawki konstrukcyjne, modele Wheeled toy, dolls, constructional toys and models				
w tys. zł in thous. zł	644024,0	200010,1	195072,5	20842,2
I—XII 2004=100	103,8	108,8	111,8	133,3
w tys. euro in thous. euro	159883	49350	48123	5173
I—XII 2004=100	116,7	122,5	125,8	147,5
w tys. dol. in thous. USD	199811	62464	60939	6416
I—XII 2004=100	118,1	125,7	129,1	148,3
Artykuły i sprzęt sportowy Articles and equipment for sports				
w tys. zł in thous. zł	267623,7	123180,2	114421,1	4155,8
I—XII 2004=100	91,8	87,5	89,7	110,4
w tys. euro in thous. euro	66505	30794	28621	1047
I—XII 2004=100	103,8	98,0	100,4	126,8
w tys. dol. in thous. USD	82957	38009	35295	1294
I—XII 2004=100	104,8	97,3	99,5	125,9

**TABL.15. ROZDYSPONOWANIE IMPORTU WEDŁUG KIERUNKÓW PRZEZNACZENIA BEC
W CENACH BIEŻĄCYCH**
DISTRIBUTION OF IMPORTS BY DIRECTION OF USE BEC IN CURRENT PRICES

Uwaga. Ze względu na zmiany wprowadzone w klasyfikacji na 2005 r., do wyliczenia wskaźników dynamiki, rok 2004 przyjęty został w warunkach porównywalnych.

Remark. Due to changes in classification introduced in year 2005 indices were calculated on the bases of data for year 2004 converted to comparable conditions.

Wyszczególnienie Specification	I - XII 2005						
	w mln zł in mn zł	w mln euro in mn euro	w mln dol. in mn USD	I - XII 2004 = 100			struktura w % in %
				zł zł	euro euro	dol. USD	
IMPORT OGÓŁEM <i>IMPORTS TOTAL</i>	328192,0	81170	101539	100,8	113,8	115,2	100,0
w tym: of which:							
DOBRA INWESTYCYJNE <i>CAPITAL GOODS</i>	57256,3	14164	17705	91,8	103,7	105,0	17,5
ZUŻYCIE POŚREDNIE <i>INTERMEDIATE GOODS</i>	209773,9	51877	64890	103,9	117,2	118,7	63,9
TOWARY KONSUMPCYJNE <i>CONSUMPTION GOODS</i>	61161,9	15128	18944	99,6	112,6	114,1	18,6
DOBRA INWESTYCYJNE <i>CAPITAL GOODS</i>	57256,3	14164	17705	91,8	103,7	105,0	100,0
Dobra inwestycyjne (z wyjątkiem środków transportu) <i>Capital goods (except transport equipment)</i>	44542,3	11030	13750	103,0	116,3	117,2	77,8
Środki transportu przemysłowe <i>Transport equipment, industrial</i>	12714,0	3134	3955	66,4	75,1	77,0	22,2
ZUŻYCIE POŚREDNIE <i>INTERMEDIATE GOODS</i>	209773,9	51877	64890	103,9	117,2	118,7	100,0
w tym: of which:							
Żywność i napoje, nieprzetworzone, głównie dla przemysłu <i>Food and beverages, primary, mainly for industry</i>	1336,1	331	413	101,3	114,2	115,5	0,6
Żywność i napoje, przetworzone, głównie dla przemysłu <i>Food and beverages, processed, mainly for industry</i>	2263,2	560	700	95,0	106,9	108,1	1,1
Towary zaopatrzeniowe dla przemysłu ginw. nieprzetworzone <i>Industrial supplies not elsewhere specified, primary</i>	7041,6	1741	2187	83,9	94,6	96,1	3,4
Towary zaopatrzeniowe dla przemysłu ginw. przetworzone <i>Industrial supplies not elsewhere specified, processed</i>	109390,8	27037	33849	101,1	114,0	115,6	52,1
Paliwa i smary, nieprzetworzone <i>Fuels and lubricants, primary</i>	26549,2	6577	8189	126,6	142,7	143,6	12,7

**TABL.15. ROZDYSPONOWANIE IMPORTU WEDŁUG KIERUNKÓW PRZEZNACZENIA BEC
W CENACH BIEŻĄCYCH (DOK.)**
DISTRIBUTION OF IMPORTS BY DIRECTION OF USE BEC IN CURRENT PRICES (CONT.)

Wyszczególnienie <i>Specification</i>	I - XII 2005						
	w mln zł <i>in mn zł</i>	w mln euro <i>in mn euro</i>	w mln dol. <i>in mn USD</i>	I - XII 2004 = 100			struktura w % <i>in %</i>
				zł <i>zł</i>	euro <i>euro</i>	dol. <i>USD</i>	
Paliwa i smary, przetworzone (inne niż benzyny silnikowe) <i>Fuels and lubricants, processed (other than motor spirit)</i>	10628,0	2630	3281	125,5	140,2	141,3	5,1
Części i akcesoria do dóbr inwestycyjnych (z wyjątkiem części i akcesoriów do środków transportu) <i>Parts and accessories of capital goods (except transport equipment)</i>	29836,7	7383	9226	101,5	114,3	115,6	14,2
Części i akcesoria środków transportu <i>Parts and accessories of transport equipment</i>	21858,4	5401	6776	98,2	110,8	112,6	10,4
TOWARY KONSUMPCYJNE CONSUMPTION GOODS	61161,9	15128	18944	99,6	112,6	114,1	100,0
w tym: <i>of which:</i>							
Żywność i napoje, nieprzetworzone, głównie dla gospodarstw domowych <i>Food and beverages, primary, mainly for household consumption</i>	4526,2	1121	1402	113,9	128,3	129,4	7,4
Żywność i napoje, przetworzone, głównie dla gospodarstw domowych <i>Food and beverages, processed, mainly for household consumption</i>	8940,2	2215	2761	121,9	136,9	137,9	14,6
Samochody osobowe <i>Passenger motor cars</i>	9817,5	2421	3051	74,9	85,3	87,2	16,1
Środki transportu, nieprzemysłowe <i>Transport equipment, non - industrial</i>	361,4	89	112	89,2	101,5	104,5	0,6
Towary konsumpcyjne ginw., trwałego użytku <i>Consumer goods not elsewhere specified, durable</i>	7341,2	1819	2270	110,1	124,0	125,1	12,0
Towary konsumpcyjne ginw., półtrwałego użytku <i>Consumer goods not elsewhere specified, semi-durable</i>	11787,8	2918	3648	103,5	116,8	118,2	19,3
Towary konsumpcyjne ginw., nietrwałego użytku <i>Consumer goods not elsewhere specified, non-durable</i>	18385,6	4545	5700	99,2	112,2	113,8	30,1

TABL.16. WSKAŹNIKI ROZDYSPONOWANIA IMPORTU WEDŁUG KIERUNKÓW PRZEZNACZENIA BEC
INDICES DISTRIBUTION OF IMPORTS BY DIRECTION OF USE BEC

Uwaga. Ze względu na zmiany wprowadzone w klasyfikacji na 2005 r., do wyliczenia wskaźników dynamiki, rok 2004 przyjęty został w warunkach porównywalnych.

Remark. Due to changes in classification introduced in year 2005 indices were calculated on the bases of data for year 2004 converted to comparable conditions.

Wyszczególnienie Specification	I - XII 2005		
	wskaźniki indices		
	wartości value	cen price	wolumenu volume
	I - XII 2004 = 100		
IMPORT OGÓŁEM IMPORTS TOTAL	100,8	95,8	105,2
of which:			
DOBRA INWESTYCYJNE CAPITAL GOODS	91,8	95,3	96,3
ZUŻYCIE POŚREDNIE INTERMEDIATE GOODS	103,9	96,9	107,2
TOWARY KONSUMPCYJNE CONSUMPTION GOODS	99,6	92,9	107,2
DOBRA INWESTYCYJNE CAPITAL GOODS	91,8	95,3	96,3
Dobra inwestycyjne (z wyjątkiem środków transportu) Capital goods (except transport equipment)	103,0	96,0	107,3
Środki transportu przemysłowe Transport equipment, industrial	66,4	93,0	71,4
ZUŻYCIE POŚREDNIE INTERMEDIATE GOODS	103,9	96,9	107,2
w tym: of which:			
Żywność i napoje, nieprzetworzone, głównie dla przemysłu Food and beverages, primary, mainly for industry	101,3	94,8	106,8
Żywność i napoje, przetworzone, głównie dla przemysłu Food and beverages, processed, mainly for industry	95,0	85,1	111,7
Towary zaopatrzeniowe dla przemysłu ginw. nieprzetworzone Industrial supplies not elsewhere specified, primary	83,9	97,9	85,7
Towary zaopatrzeniowe dla przemysłu ginw. przetworzone Industrial supplies not elsewhere specified, processed	101,1	92,6	109,1
Paliwa i smary, nieprzetworzone Fuels and lubricants, primary	126,6	123,5	102,5

TABL.16. WSKAŹNIKI ROZDYSPONOWANIA IMPORTU WEDŁUG KIERUNKÓW PRZEZNACZENIA BEC
INDICES DISTRIBUTION OF IMPORTS BY DIRECTION OF USE BEC

Uwaga. Ze względu na zmiany wprowadzone w klasyfikacji na 2005 r., do wyliczenia wskaźników dynamiki, rok 2004 przyjęty został w warunkach porównywalnych.

Remark. Due to changes in classification introduced in year 2005 indices were calculated on the bases of data for year 2004 converted to comparable conditions.

Wyszczególnienie Specification	I - XII 2005		
	wskaźniki indices		
	wartości value	cen price	wolumenu volume
	I - XII 2004 = 100		
Paliwa i smary, przetworzone (inne niż benzyny silnikowe) <i>Fuels and lubricants, processed (other than motor spirit)</i>	125,5	122,3	102,6
Części i akcesoria do dóbr inwestycyjnych (z wyjątkiem części i akcesoriów do środków transportu) <i>Parts and accesories of capital goods (except transport equipment)</i>	101,5	91,1	111,4
Części i akcesoria środków transportu <i>Parts and accesories of tranport equipment</i>	98,2	94,9	103,5
TOWARY KONSUMPCYJNE CONSUMPTION GOODS	99,6	92,9	107,2
w tym: <i>of which:</i>			
Żywność i napoje, nieprzetworzone, głównie dla gospodarstw domowych <i>Food and beverages, primary, mainly for household consumption</i>	113,9	101,9	111,8
Żywność i napoje, przetworzone, głównie dla gospodarstw domowych <i>Food and beverages, processed, mainly for household consumption</i>	121,9	94,1	129,6
Samochody osobowe <i>Passenger motor cars</i>	74,9	99,8	75,1
Środki transportu, nieprzemysłowe <i>Transport equipment, non - industrial</i>	89,2	131,7	67,7
Towary konsumpcyjne ginw., trwałego użytku <i>Consumer goods not elsewhere specified, durable</i>	110,1	93,2	118,1
Towary konsumpcyjne ginw., półtrwałego użytku <i>Consumer goods not elsewhere specified, semi-durable</i>	103,5	89,8	115,2
Towary konsumpcyjne ginw., nietrwałego użytku <i>Consumer goods not elsewhere specified, non-durable</i>	99,2	88,4	112,3

TABL.17. WSKAŹNIKI WOLUMENU W OBROTACH HANDLU ZAGRANICZNEGO WEDŁUG SEKCJI SITC
VOLUME INDICES OF EXTERNAL TRADE BY SITC SECTIONS

A. Ogółem / *Total*

L.p.	Okresy <i>Periods</i>	Ogółem <i>Total</i>	Żywność i zwierzęta żywe <i>Food and live animals</i>	Napoje i tytoń <i>Beverages and tobacco</i>	Surowce niejadalne z wyjątkiem paliw <i>Crude materials inedible, except fuels</i>	Paliwa mineralne smary i materiały pochodne <i>Mineral fuels lubricant and related materials</i>	Oleje, tłuszcze, woski zwierzęce i roślinne <i>Animal and vegetable oils, fats and waxes</i>
	a - 2004 b - 2005						

E K S P O R T

Analogiczny okres roku poprzedniego = 100

1	I	a	119,8	125,8	129,1	112,2	92,9	87,3
2		b	114,7	113,9	184,8	85,4	124,5	551,5
3	I-II	a	123,9	118,3	136,7	113,7	99,5	92,2
4		b	108,4	118,1	169,4	82,4	104,3	428,2
5	I-III	a	127,0	115,7	139,1	109,9	92,3	82,6
6		b	105,4	121,3	167,0	84,4	109,3	522,1
7	I-IV	a	127,6	115,9	150,9	108,7	93,2	82,6
8		b	105,2	126,7	167,1	86,7	107,2	558,8
9	I-V	a	124,3	117,4	147,7	107,1	94,3	98,5
10		b	106,9	126,9	178,1	88,3	100,3	460,3
11	I-VI	a	122,2	116,0	150,8	103,6	93,7	110,0
12		b	110,5	135,9	182,0	93,6	104,5	435,7
13	I-VII	a	121,0	119,1	154,2	103,3	98,2	110,8
14		b	110,1	129,7	175,2	95,3	100,7	432,2
15	I-VIII	a	122,5	124,4	151,5	108,8	100,1	141,9
16		b	109,3	125,9	170,7	94,1	99,3	380,6
17	I-IX	a	120,5	124,4	157,7	110,1	101,8	168,9
18		b	109,1	123,5	162,0	93,1	98,7	352,7
19	I-X	a	118,2	120,8	156,1	107,9	103,0	203,1
20		b	110,3	125,4	156,1	94,3	100,6	316,1
21	I-XI	a	118,6	121,6	160,8	107,4	103,5	231,5
22		b	110,7	124,6	152,1	95,2	102,5	296,8
23	I-XII	a	118,2	123,2	170,4	107,4	102,9	257,9
24		b	110,6	122,3	142,6	95,3	103,8	276,1

I M P O R T

Analogiczny okres roku poprzedniego = 100

25	I	a	109,9	100,5	116,0	109,6	94,9	142,9
26		b	102,8	125,7	205,6	103,3	100,5	107,9
27	I-II	a	111,4	103,8	135,1	115,8	95,4	114,4
28		b	104,6	122,8	164,0	102,5	106,6	115,8
29	I-III	a	115,9	105,2	117,6	120,6	97,6	111,2
30		b	103,8	123,1	154,3	100,3	110,1	116,3
31	I-IV	a	124,1	111,6	123,4	119,7	101,7	113,3
32		b	98,8	119,6	157,5	100,2	108,2	113,8
33	I-V	a	123,5	109,6	143,5	121,5	98,2	113,7
34		b	99,9	120,1	134,9	97,1	111,5	111,9
35	I-VI	a	121,7	107,5	145,7	120,1	102,0	114,6
36		b	103,8	125,8	136,2	98,4	107,0	109,4
37	I-VII	a	120,4	110,5	160,6	118,5	102,1	115,8
38		b	102,6	122,8	123,8	95,0	106,2	108,5
39	I-VIII	a	120,9	113,6	164,4	120,1	103,8	119,6
40		b	103,2	122,9	123,2	92,8	104,5	103,4
41	I-IX	a	119,9	115,4	163,1	118,0	106,1	120,5
42		b	103,4	122,3	122,7	92,6	103,0	102,9
43	I-X	a	118,1	115,7	163,0	114,8	107,1	118,3
44		b	104,3	123,4	127,8	93,6	102,6	104,1
45	I-XI	a	117,6	117,1	166,3	114,5	107,2	118,5
46		b	105,2	123,6	131,0	94,4	103,0	104,1
47	I-XII	a	117,3	119,5	164,1	115,6	107,5	117,1
48		b	105,2	120,7	132,2	92,9	102,5	106,2

Chemikalia i produkty pokrewne <i>Chemicals and related products</i>	Towary przemysłowe sklasyfikowane głównie wg surowca <i>Manufactured goods classified chiefly by material</i>	Maszyny, urządzenia i sprzęt transportowy <i>Machinery and transport equipment</i>	Różne wyroby przemysłowe <i>Miscellaneous manufactured articles</i>	Towary i transakcje niesklasyfikowane w SITC <i>Commodities and transactions not classified in SITC</i>	L.p.
--	---	--	---	---	-------------

E X P O R T S*Corresponding period of previous year = 100*

112,2	108,1	141,7	107,0	86,2	1
112,1	106,0	125,7	104,9	261,2	2
113,9	109,7	150,8	110,6	39,6	3
110,7	102,6	114,8	101,1	205,2	4
117,9	116,1	153,6	114,1	44,2	5
107,6	98,2	109,1	100,2	261,5	6
117,9	116,1	154,5	113,4	57,4	7
110,6	99,7	104,7	103,9	266,9	8
117,1	111,5	147,5	113,3	61,4	9
111,8	102,8	107,0	105,3	257,3	10
117,7	108,9	144,3	111,4	64,3	11
114,2	106,9	109,5	108,3	287,8	12
118,0	110,5	140,4	107,4	120,6	13
112,4	103,6	111,4	110,3	176,2	14
117,4	112,2	141,1	108,6	124,0	15
114,2	103,4	110,3	109,8	187,1	16
117,4	112,2	134,3	108,4	123,3	17
115,0	103,7	110,2	109,7	197,8	18
115,1	110,4	130,9	106,7	138,7	19
116,1	104,9	111,4	110,0	178,5	20
115,2	110,9	130,7	107,5	142,9	21
116,0	105,6	111,7	110,2	180,2	22
115,9	111,7	127,6	109,4	143,0	23
116,1	105,4	112,7	108,3	167,4	24

I M P O R T S*Corresponding period of previous year = 100*

114,1	108,5	115,7	106,3	4,7	25
110,7	107,3	94,8	102,7	1729,3	26
113,8	109,7	118,1	106,3	8,0	27
109,6	105,5	99,1	104,2	910,1	28
116,7	114,6	124,8	106,7	9,8	29
110,6	104,0	95,8	110,0	741,0	30
127,5	123,3	133,2	117,3	7,8	31
102,7	99,0	91,3	101,7	830,4	32
122,9	123,8	133,8	118,0	14,9	33
106,9	98,4	93,0	100,8	441,2	34
119,7	120,4	131,6	116,9	19,5	35
110,6	103,9	97,4	108,2	348,6	36
118,9	118,5	128,4	119,0	22,2	37
109,3	103,0	96,6	105,2	315,9	38
119,1	118,8	128,3	119,8	28,6	39
110,4	104,4	97,4	106,3	250,5	40
118,2	116,6	126,8	118,3	32,3	41
112,4	106,0	96,8	106,4	230,6	42
117,5	113,5	124,7	114,7	35,1	43
111,7	108,0	97,2	109,9	224,5	44
118,0	113,4	123,4	113,0	35,4	45
111,1	108,3	98,7	112,2	232,9	46
118,1	113,3	122,1	113,4	33,5	47
110,4	108,9	99,3	112,1	225,2	48

TABL.17. WSKAŹNIKI WOLUMENU W OBROTACH HANDLU ZAGRANICZNEGO WEDŁUG SEKCJI SITC (CD.)

VOLUME INDICES OF EXTERNAL TRADE BY SITC SECTIONS (CONT.)

B. Kraje Unii Europejskiej I European Union

L.p.	Okresy Periods	Ogółem Total	Żywność i zwierzęta żywe Food and live animals	Napoje i tytoń Beverages and tobacco	Surowce niejałdalne z wyjątkiem paliw Crude materials inedible, except fuels	Paliwa mineralne smary i materiały pochodne Mineral fuels lubricant and related materials	Oleje, tłuszcze, woski zwierzęce i roślinne Animal and vegetable oils, fats and waxes
	a - 2004 b - 2005						

E K S P O R T

Analogiczny okres roku poprzedniego = 100

1	I	a	116,8	135,6	154,5	108,2	94,5	38,5
2		b	113,0	123,2	274,9	83,6	111,5	1587,0
3	I-II	a	123,8	124,6	162,4	107,2	102,7	38,6
4		b	104,0	128,3	286,5	82,3	92,9	1537,8
5	I-III	a	126,9	124,5	178,6	104,9	93,6	42,9
6		b	101,5	134,9	273,6	85,3	101,4	1775,7
7	I-IV	a	128,2	122,3	196,8	105,9	94,6	43,1
8		b	101,4	142,8	267,8	85,5	101,0	1997,5
9	I-V	a	124,9	127,3	205,9	103,9	95,9	99,7
10		b	102,7	138,1	267,4	87,2	95,1	967,8
11	I-VI	a	122,3	124,2	205,1	100,4	94,1	131,1
12		b	106,3	147,9	274,7	91,7	101,6	848,8
13	I-VII	a	120,1	129,1	224,7	100,1	98,4	142,6
14		b	106,2	137,4	239,2	92,3	98,1	804,8
15	I-VIII	a	121,2	136,5	232,3	104,7	99,8	246,2
16		b	105,6	131,9	220,0	91,6	97,7	514,5
17	I-IX	a	119,9	136,2	243,7	106,4	101,0	314,8
18		b	106,0	129,7	203,0	90,7	97,2	430,4
19	I-X	a	116,9	131,6	251,4	104,7	102,4	402,2
20		b	108,1	132,3	188,1	91,3	99,0	372,2
21	I-XI	a	116,7	132,5	255,3	104,5	102,5	488,9
22		b	108,9	131,1	179,5	92,2	101,9	337,7
23	I-XII	a	116,5	136,3	277,3	105,2	101,9	587,4
24		b	108,8	127,4	167,6	92,3	102,4	303,1

I M P O R T

Analogiczny okres roku poprzedniego = 100

25	I	a	112,0	92,4	97,2	100,9	123,3	122,0
26		b	102,5	145,1	202,4	118,8	112,4	123,1
27	I-II	a	111,7	95,3	117,9	107,0	108,0	106,1
28		b	103,9	142,6	166,1	110,4	116,8	120,0
29	I-III	a	117,8	96,8	115,4	113,4	104,7	102,4
30		b	101,4	143,8	162,5	111,5	124,9	130,2
31	I-IV	a	125,6	98,2	116,1	116,6	107,8	102,3
32		b	96,9	144,6	159,2	109,1	129,5	129,7
33	I-V	a	125,3	100,7	132,2	120,8	105,8	102,9
34		b	97,8	137,5	136,7	105,8	139,1	124,1
35	I-VI	a	122,6	99,9	138,8	118,9	106,8	106,0
36		b	101,9	140,7	136,3	108,9	136,7	119,8
37	I-VII	a	121,6	106,2	158,3	118,3	106,9	107,6
38		b	100,7	134,2	118,4	107,1	131,6	116,6
39	I-VIII	a	121,9	110,4	158,8	121,5	111,4	112,1
40		b	101,1	131,9	119,2	109,2	126,0	112,0
41	I-IX	a	121,1	114,2	158,0	121,2	118,1	114,0
42		b	101,8	130,3	120,6	108,2	120,2	111,3
43	I-X	a	119,3	115,6	153,4	118,0	127,4	112,5
44		b	102,5	131,0	130,5	109,9	112,1	112,4
45	I-XI	a	119,8	119,9	155,5	117,9	130,9	113,8
46		b	102,1	128,1	135,2	110,2	108,9	111,9
47	I-XII	a	118,9	125,4	155,8	119,2	132,1	114,7
48		b	102,7	123,9	137,5	107,4	104,5	112,3

Chemikalia i produkty pokrewne <i>Chemicals and related products</i>	Towary przemysłowe sklasyfikowane głównie wg surowca <i>Manufactured goods classified chiefly by material</i>	Maszyzny, urządzenia i sprzęt transportowy <i>Machinery and transport equipment</i>	Różne wyroby przemysłowe <i>Miscellaneous manufactured articles</i>	Towary i transakcje niesklasyfikowane w SITC <i>Commodities and transactions not classified in SITC</i>	L.p.
---	--	--	--	--	------

E X P O R T S*Corresponding period of previous year = 100*

106,7	103,7	135,6	106,6	84,5	1
101,7	109,2	122,0	102,5	121,7	2
110,3	107,3	152,0	109,6	37,2	3
101,1	101,6	106,6	99,7	85,5	4
113,4	112,6	152,9	115,5	42,2	5
98,0	98,3	101,1	97,8	160,3	6
114,5	113,3	155,7	115,3	48,7	7
100,8	98,3	98,2	100,7	162,9	8
111,3	108,4	149,8	114,0	53,1	9
103,7	101,3	99,7	102,4	144,8	10
110,1	105,1	146,9	111,3	56,9	11
109,7	106,2	101,1	105,3	170,8	12
111,2	107,3	139,7	106,8	116,3	13
108,3	102,0	104,2	107,8	99,6	14
109,1	109,0	139,6	107,8	116,4	15
111,2	101,6	103,2	107,7	105,6	16
108,9	109,2	135,2	107,4	114,1	17
112,5	101,4	104,6	107,7	116,6	18
106,0	106,7	130,4	105,2	111,2	19
114,8	103,3	107,6	108,3	113,8	20
105,4	107,0	129,1	105,8	115,1	21
115,8	103,9	108,4	108,7	120,1	22
106,2	108,0	125,8	108,1	114,9	23
116,3	103,7	109,8	106,4	119,4	24

I M P O R T S*Corresponding period of previous year = 100*

111,8	108,2	118,9	102,6	10,7	25
113,3	104,6	89,8	105,4	357,1	26
111,1	109,6	117,8	103,5	11,9	27
114,4	103,7	94,2	102,9	231,9	28
113,6	114,3	128,0	107,0	9,1	29
115,7	102,5	87,8	105,9	276,0	30
123,9	122,4	135,6	114,6	8,8	31
107,1	98,4	84,0	102,6	255,1	32
121,0	123,6	133,9	120,0	23,3	33
110,5	96,1	86,9	101,1	85,8	34
117,7	119,3	132,0	116,1	34,5	35
113,4	102,5	90,4	106,2	60,8	36
118,6	119,4	127,8	117,3	42,4	37
111,1	100,6	90,7	103,8	52,1	38
118,5	118,9	127,8	118,5	54,5	39
112,2	102,1	90,4	103,7	41,4	40
116,7	115,7	127,6	120,4	63,2	41
113,4	104,4	91,0	101,6	35,4	42
117,0	113,0	125,3	115,4	69,6	43
112,5	105,6	91,7	106,0	38,5	44
117,9	113,6	124,8	115,6	72,4	45
111,4	105,3	91,4	107,3	36,9	46
118,2	112,5	122,4	116,0	69,6	47
110,6	106,9	93,0	107,0	35,2	48

TABL. 17. WSKAŹNIKI WOLUMENU W OBROTACH HANDLU ZAGRANICZNEGO WEDŁUG SEKCJI SITC (DOK.)

VOLUME INDICES OF EXTERNAL TRADE BY SITC SECTIONS (CONT.)

C. Kraje Europy Środkowo-Wschodniej I Central and Eastern European Countries

L.p.	Okresy Periods	Ogółem Total	Żywność i zwierzęta żywe Food and live animals	Napoje i tytoń Beverages and tobacco	Surowce niejałdalne z wyjątkiem paliw Crude materials inedible, except fuels	Paliwa mineralne smary i materiały pochodne Mineral fuels lubricant and related materials	Oleje, tłuszcze, woski zwierzęce i roślinne Animal and vegetable oils, fats and waxes
	a - 2004 b - 2005						

E K S P O R T

Analogiczny okres roku poprzedniego = 100

1	I	a	130,5	146,0	105,8	193,0	26,4	122,6
2		b	129,7	94,8	335,6	302,1	860,1	187,0
3	I-II	a	127,8	137,3	114,6	160,3	20,0	132,6
4		b	133,0	98,5	227,9	286,8	1148,1	122,6
5	I-III	a	130,1	126,9	123,7	148,3	20,7	105,5
6		b	130,1	95,5	236,6	219,2	899,2	150,9
7	I-IV	a	133,2	133,6	140,5	138,9	23,4	103,1
8		b	132,1	96,5	205,3	205,2	747,0	155,7
9	I-V	a	131,1	127,0	115,5	132,2	30,9	93,3
10		b	132,4	101,1	209,2	206,3	525,2	158,8
11	I-VI	a	135,4	122,8	126,9	128,9	33,3	90,9
12		b	129,4	105,6	196,6	201,6	488,9	156,5
13	I-VII	a	137,5	121,9	144,9	133,4	34,5	91,7
14		b	125,7	106,8	186,0	192,2	468,2	169,7
15	I-VIII	a	139,8	121,5	131,9	129,1	34,1	90,2
16		b	125,3	107,3	182,5	184,3	463,0	206,3
17	I-IX	a	141,5	119,6	141,3	131,9	48,7	92,9
18		b	124,3	108,1	179,7	176,2	315,5	228,4
19	I-X	a	142,9	117,7	128,7	130,8	64,0	97,5
20		b	123,1	107,9	177,1	172,4	239,8	222,6
21	I-XI	a	143,3	115,8	133,1	137,0	77,9	98,0
22		b	123,5	107,4	173,9	166,1	198,0	224,6
23	I-XII	a	142,3	112,7	127,0	144,3	90,1	97,2
24		b	124,0	109,0	157,7	158,3	166,3	229,6

I M P O R T

Analogiczny okres roku poprzedniego = 100

25	I	a	93,6	189,6	152,9	142,5	84,3	428,9
26		b	107,2	151,7	173,3	118,3	99,2	32,8
27	I-II	a	96,3	164,7	122,1	136,3	86,8	226,7
28		b	112,2	122,5	150,0	120,2	106,7	39,6
29	I-III	a	98,8	157,4	136,1	135,9	88,6	168,9
30		b	111,8	96,5	139,5	111,8	108,2	42,5
31	I-IV	a	104,7	164,8	139,5	133,9	91,9	210,8
32		b	103,6	87,8	117,3	103,3	104,2	35,8
33	I-V	a	103,2	152,1	123,5	134,2	90,8	190,1
34		b	104,8	105,6	125,7	94,2	106,0	37,8
35	I-VI	a	105,7	121,8	124,8	133,5	94,5	174,6
36		b	100,1	111,8	130,6	86,8	100,5	38,0
37	I-VII	a	104,7	100,4	132,5	135,0	94,6	186,3
38		b	99,9	123,4	125,2	78,3	100,4	40,4
39	I-VIII	a	104,8	107,6	132,3	137,2	95,5	197,0
40		b	99,2	120,4	125,6	71,7	99,9	36,5
41	I-IX	a	104,9	108,1	133,0	135,1	96,4	187,4
42		b	99,1	121,8	119,7	70,4	99,8	40,7
43	I-X	a	103,6	108,1	133,8	128,6	95,6	168,3
44		b	101,0	121,9	125,1	71,2	101,2	48,1
45	I-XI	a	104,2	110,6	138,2	129,7	96,5	152,8
46		b	102,2	125,6	122,2	73,9	101,9	62,2
47	I-XII	a	104,9	106,3	134,2	129,7	97,5	131,9
48		b	103,1	124,7	120,6	75,0	102,5	74,8

Chemikalia i produkty pokrewne <i>Chemicals and related products</i>	Towary przemysłowe sklasyfikowane głównie wg surowca <i>Manufactured goods classified chiefly by material</i>	Maszyny, urządzenia i sprzęt transportowy <i>Machinery and transport equipment</i>	Różne wyroby przemysłowe <i>Miscellaneous manufactured articles</i>	Towary i transakcje niesklasyfikowane w SITC <i>Commodities and transactions not classified in SITC</i>	L.p.
---	--	---	--	--	------

E X P O R T S

Corresponding period of previous year = 100

113,5	125,2	146,5	129,8	-	1
156,4	129,6	112,4	122,8	-	2
115,6	126,0	141,9	125,7	-	3
154,7	126,8	123,9	127,3	-	4
126,0	131,0	146,8	126,8	-	5
145,1	125,8	128,8	129,0	-	6
126,3	132,5	152,7	124,9	15,8	7
150,8	128,8	129,5	138,9	19053,0	8
131,0	130,9	144,6	129,0	80,2	9
143,5	128,4	134,6	133,3	3699,8	10
138,9	135,6	150,3	136,0	31,0	11
132,4	125,6	131,4	129,8	2699,7	12
144,2	136,3	151,7	139,9	34,8	13
126,4	121,6	126,5	126,8	2427,4	14
149,1	139,1	153,2	143,2	47,4	15
124,7	121,3	126,7	126,2	1896,0	16
151,0	139,8	157,7	143,7	133,6	17
123,7	120,9	126,4	123,8	758,7	18
152,9	140,2	162,3	145,4	308,2	19
120,6	120,5	127,2	121,5	384,7	20
153,7	141,0	162,5	145,3	414,8	21
119,4	121,0	130,5	121,5	242,7	22
154,5	140,3	158,9	147,1	274,7	23
118,7	121,5	133,1	121,4	215,2	24

I M P O R T S

Corresponding period of previous year = 100

123,2	119,1	170,8	198,9	-	25
118,5	158,5	145,9	74,0	-	26
122,4	124,4	191,0	166,6	-	27
117,1	142,6	149,5	88,7	-	28
122,7	133,9	170,4	148,6	-	29
111,9	140,5	129,6	100,4	-	30
139,1	157,5	189,9	147,6	-	31
95,2	113,4	106,4	88,6	-	32
129,0	144,0	212,9	141,1	-	33
101,7	118,0	86,9	93,3	-	34
132,8	143,3	204,9	134,2	221,5	35
99,2	113,1	90,2	97,0	-	36
130,8	130,3	198,6	127,4	85,0	37
102,4	116,3	88,9	93,5	-	38
124,7	124,2	193,6	126,7	84,2	39
101,9	120,0	88,3	94,6	-	40
122,1	120,4	183,2	125,4	83,8	41
100,9	120,6	89,9	93,7	-	42
121,2	115,8	187,1	120,5	83,0	43
102,3	125,4	93,3	97,9	-	44
119,9	117,2	181,2	113,8	83,2	45
103,2	127,8	94,2	100,0	-	46
119,7	119,9	173,6	108,6	83,6	47
101,7	130,2	99,6	102,9	-	48

TABL.18. WSKAŹNIKI CEN TRANSAKCYJNYCH W OBROTACH HANDLU ZAGRANICZNEGO WEDŁUG SEKCJI SITC

TRANSACTION PRICE INDICES OF EXTERNAL TRADE BY SITC SECTIONS

A. Ogółem / Total

L.p.	Okresy Periods	Ogółem	Żywność i zwierzęta żywe	Napoje i tytoń	Surowce niejadalne z wyjątkiem paliw	Paliwa mineralne smary i materiały pochodne	Oleje, tłuszcze, woski zwierzęce i roślinne
	a - 2004 b - 2005	Total	Food and live animals	Beverages and tobacco	Crude materials inedible, except fuels	Mineral fuels lubricant and related materials	Animal and vegetable oils, fats and waxes

E K S P O R T
Analogiczny okres roku poprzedniego = 100

1	I	a	110,4	112,8	108,0	117,9	124,1	99,3
2		b	101,0	98,6	109,2	116,5	126,3	76,6
3	I-II	a	109,8	112,3	107,5	118,0	121,9	104,3
4		b	101,8	98,3	113,0	115,4	126,8	79,4
5	I-III	a	109,1	112,2	111,1	118,7	126,8	106,3
6		b	99,2	94,6	108,3	108,4	121,3	77,2
7	I-IV	a	109,2	110,4	105,0	119,1	135,2	109,1
8		b	99,0	95,1	108,6	106,2	112,6	75,3
9	I-V	a	111,0	111,6	108,3	121,9	148,0	114,3
10		b	97,3	96,5	101,2	102,7	108,1	74,0
11	I-VI	a	113,3	117,3	114,1	126,0	160,8	124,2
12		b	94,6	90,2	94,5	98,9	101,1	68,6
13	I-VII	a	112,5	111,9	111,3	124,3	159,7	126,4
14		b	95,0	93,7	94,9	98,0	102,3	67,5
15	I-VIII	a	111,0	109,5	114,9	124,4	161,4	115,2
16		b	96,0	96,0	93,8	97,3	101,2	73,2
17	I-IX	a	111,8	109,3	113,6	123,6	162,7	112,4
18		b	95,9	97,0	94,8	97,7	100,7	74,7
19	I-X	a	112,1	109,9	111,9	124,4	162,5	106,9
20		b	95,2	95,8	95,8	96,5	98,8	79,8
21	I-XI	a	111,2	108,6	111,7	123,7	161,6	103,5
22		b	95,3	97,0	95,3	95,8	98,4	81,2
23	I-XII	a	110,2	107,4	107,7	121,5	160,3	99,6
24		b	95,9	98,5	99,0	96,7	98,9	83,3

I M P O R T
Analogiczny okres roku poprzedniego = 100

25	I	a	110,3	114,5	103,8	113,5	105,1	101,3
26		b	103,1	94,0	84,0	112,5	103,6	93,8
27	I-II	a	108,7	114,0	105,4	113,2	101,4	102,6
28		b	101,2	94,2	86,2	113,8	107,6	88,3
29	I-III	a	109,7	115,0	109,7	113,1	100,9	101,3
30		b	95,8	90,3	90,9	110,8	108,4	83,4
31	I-IV	a	108,3	114,0	107,5	116,4	102,2	105,2
32		b	95,5	89,0	84,7	106,4	112,1	81,0
33	I-V	a	107,9	115,4	108,8	118,4	110,3	106,7
34		b	95,6	89,5	85,2	103,9	110,4	81,4
35	I-VI	a	110,0	119,6	112,5	121,7	112,0	108,0
36		b	92,6	85,9	81,7	100,0	112,9	80,8
37	I-VII	a	108,3	116,1	104,7	122,7	112,6	109,3
38		b	94,1	88,2	88,6	98,5	115,2	79,6
39	I-VIII	a	107,3	113,6	102,7	122,5	113,3	107,7
40		b	94,6	89,7	90,1	98,2	118,3	81,8
41	I-IX	a	107,0	112,0	104,0	122,9	114,3	107,1
42		b	94,8	91,0	90,1	97,3	119,3	81,9
43	I-X	a	106,6	111,4	103,7	123,3	114,9	107,1
44		b	94,7	90,7	90,2	95,7	121,2	82,0
45	I-XI	a	106,1	109,8	101,2	122,4	115,8	106,1
46		b	95,1	90,8	92,0	95,6	121,5	82,6
47	I-XII	a	104,7	106,1	98,9	119,8	114,9	104,7
48		b	95,8	92,5	93,5	97,0	123,2	83,4

Chemikalia i produkty pokrewne <i>Chemicals and related products</i>	Towary przemysłowe sklasyfikowane głównie wg surowca <i>Manufactured goods classified chiefly by material</i>	Maszyny, urządzenia i sprzęt transportowy <i>Machinery and transport equipment</i>	Różne wyroby przemysłowe <i>Miscellaneous manufactured articles</i>	Towary i transakcje niesklasyfikowane w SITC <i>Commodities and transactions not classified in SITC</i>	L.p.
--	---	--	---	---	-------------

E X P O R T S*Corresponding period of previous year = 100*

110,0	114,8	102,8	114,5	109,6	1
106,8	106,8	95,0	97,6	100,8	2
108,9	114,1	103,6	111,0	109,1	3
105,4	107,3	96,7	98,2	101,7	4
108,6	114,4	101,7	110,8	108,6	5
103,1	103,5	96,4	94,1	100,2	6
107,4	115,6	101,4	111,3	108,7	7
101,8	101,8	98,4	92,7	99,1	8
108,8	119,9	102,8	108,8	110,4	9
100,8	97,4	96,6	93,5	97,2	10
111,0	123,4	103,6	110,1	113,5	11
98,2	93,8	95,1	92,5	94,3	12
109,9	119,9	103,8	111,4	112,3	13
99,1	96,1	94,4	91,0	94,8	14
110,1	118,1	101,9	110,2	110,8	15
98,7	97,3	95,4	92,3	95,7	16
111,1	117,6	104,3	109,7	111,7	17
97,7	97,1	95,1	92,3	95,7	18
112,1	117,9	104,8	109,3	111,8	19
96,5	96,1	95,1	92,3	95,2	20
112,1	116,7	104,4	107,9	111,1	21
96,3	96,5	94,8	92,4	95,3	22
110,9	114,9	104,8	105,0	110,2	23
96,5	97,2	94,8	94,2	95,9	24

I M P O R T S*Corresponding period of previous year = 100*

105,0	111,5	112,5	109,8	108,5	25
102,6	105,2	103,6	99,3	103,1	26
106,2	110,9	109,5	109,7	108,8	27
99,2	103,6	99,8	100,3	102,0	28
106,0	110,7	111,9	110,6	109,2	29
91,7	99,0	93,4	93,3	96,2	30
105,8	110,0	108,9	107,5	107,7	31
90,4	97,6	93,8	93,6	96,2	32
106,1	108,9	106,2	106,0	107,4	33
89,1	97,7	94,1	95,1	95,7	34
107,9	112,1	107,9	107,4	109,7	35
87,3	92,7	91,3	89,7	92,9	36
105,2	110,5	106,4	103,9	108,1	37
89,4	93,8	92,4	92,3	94,2	38
104,0	109,2	105,5	102,8	107,0	39
89,8	93,4	92,6	92,7	94,7	40
103,0	109,6	104,7	103,0	106,8	41
88,9	92,5	93,3	93,4	94,8	42
102,0	109,7	104,0	103,5	106,8	43
90,0	91,4	93,5	91,8	94,7	44
100,9	108,8	103,6	104,0	106,2	45
91,3	92,0	93,6	91,7	95,2	46
99,9	107,1	102,3	102,7	104,7	47
91,9	92,3	94,1	92,6	95,9	48

TABL.18. WSKAŹNIKI CEN TRANSAKCYJNYCH W OBROTACH HANDLU ZAGRANICZNEGO WEDŁUG SEKCJI SITC (CD.)

TRANSACTION PRICE INDICES OF EXTERNAL TRADE BY SITC SECTIONS (CONT.)

B. Kraje Unii Europejskiej / *European Union*

L.p.	Okresy Periods	Ogółem <i>Total</i>	Żywność i zwierzęta żywe <i>Food and live animals</i>	Napoje i tytoń <i>Beverages and tobacco</i>	Surowce niejałdalne z wyjątkiem paliw <i>Crude materials inedible, except fuels</i>	Paliwa mineralne smary i materiały pochodne <i>Mineral fuels lubricant and related materials</i>	Oleje, tłuszcze, woski zwierzęce i roślinne <i>Animal and vegetable oils, fats and waxes</i>
	a - 2004 b - 2005						

E K S P O R T

Analogiczny okres roku poprzedniego = 100

1	I	a	113,1	115,9	109,5	117,1	123,1	103,9
2		b	98,4	96,6	109,0	116,7	125,4	75,6
3	I-II	a	111,5	115,8	103,4	116,1	120,5	111,4
4		b	99,7	96,2	113,8	117,0	125,8	71,8
5	I-III	a	110,4	115,3	100,8	117,5	125,1	107,2
6		b	97,0	91,7	110,5	108,9	120,2	69,7
7	I-IV	a	110,0	114,1	92,9	117,5	134,1	107,7
8		b	97,0	92,2	112,2	107,3	111,3	70,0
9	I-V	a	111,9	115,1	97,0	121,4	145,4	109,2
10		b	95,6	94,3	101,8	103,9	108,4	67,8
11	I-VI	a	114,1	122,3	109,3	125,5	158,9	136,5
12		b	93,0	86,2	88,4	99,6	100,9	55,0
13	I-VII	a	113,4	114,2	104,6	123,6	157,3	129,0
14		b	93,5	91,3	92,8	99,5	102,9	57,8
15	I-VIII	a	112,1	110,4	109,6	123,7	159,3	105,8
16		b	94,6	94,4	91,5	98,6	101,5	72,1
17	I-IX	a	112,1	110,1	109,8	123,1	160,4	102,6
18		b	94,7	95,0	92,9	98,9	101,2	74,9
19	I-X	a	112,1	110,5	106,6	124,2	160,1	94,5
20		b	93,9	93,7	94,7	97,2	99,4	83,9
21	I-XI	a	111,1	109,1	108,5	123,7	159,2	90,9
22		b	94,1	95,3	93,6	96,4	98,9	87,1
23	I-XII	a	109,6	106,5	105,4	121,0	158,2	87,3
24		b	95,0	97,4	95,8	97,2	99,6	89,8

I M P O R T

Analogiczny okres roku poprzedniego = 100

25	I	a	110,6	117,5	109,0	108,4	102,0	103,4
26		b	101,2	92,4	93,4	106,9	114,9	95,6
27	I-II	a	109,0	116,1	112,7	106,9	100,4	102,7
28		b	99,1	91,9	88,9	107,2	113,6	95,1
29	I-III	a	109,5	116,1	110,4	106,8	98,9	100,7
30		b	93,6	87,8	86,6	101,7	113,1	87,6
31	I-IV	a	108,2	115,5	112,3	105,9	101,1	104,0
32		b	93,5	85,6	84,2	100,1	120,5	85,7
33	I-V	a	107,3	116,3	116,5	105,2	105,4	106,5
34		b	93,3	86,6	83,6	99,9	121,4	85,3
35	I-VI	a	109,4	121,7	112,4	109,7	111,3	107,7
36		b	90,6	82,4	81,4	96,2	119,3	84,0
37	I-VII	a	106,6	116,5	102,0	110,4	114,4	108,6
38		b	92,1	85,0	90,8	96,5	118,5	82,5
39	I-VIII	a	105,7	113,5	100,5	108,6	116,0	107,2
40		b	92,6	87,1	93,1	94,8	118,8	84,8
41	I-IX	a	105,2	111,7	99,3	107,7	116,5	106,5
42		b	92,7	87,9	94,4	95,1	119,3	84,5
43	I-X	a	104,5	111,6	101,9	109,0	115,6	107,1
44		b	92,9	87,3	91,4	93,0	121,3	83,4
45	I-XI	a	103,0	108,8	100,5	108,5	115,3	106,1
46		b	94,2	88,4	92,2	93,0	122,9	83,6
47	I-XII	a	101,9	104,1	96,5	105,9	114,6	104,3
48		b	94,3	90,0	93,3	95,1	124,4	84,3

Chemikalia i produkty pokrewne <i>Chemicals and related products</i>	Towary przemysłowe sklasyfikowane głównie wg surowca <i>Manufactured goods classified chiefly by material</i>	Maszyny, urządzenia i sprzęt transportowy <i>Machinery and transport equipment</i>	Różne wyroby przemysłowe <i>Miscellaneous manufactured articles</i>	Towary i transakcje niesklasyfikowane w SITC <i>Commodities and transactions not classified in SITC</i>	L.p.
---	--	---	--	--	------

E X P O R T S*Corresponding period of previous year = 100*

111,2	115,3	108,5	114,7	112,5	1
107,5	106,5	89,5	97,5	98,2	2
110,5	114,7	106,4	112,4	110,8	3
104,6	106,8	93,0	96,8	99,5	4
110,5	115,5	104,5	110,6	110,0	5
101,7	101,9	92,9	93,1	97,6	6
108,2	115,5	103,2	110,9	109,4	7
100,7	101,3	94,9	91,9	97,2	8
109,7	120,7	104,3	108,8	111,7	9
99,9	96,3	94,0	92,9	95,6	10
112,2	124,6	104,1	110,3	114,2	11
95,7	92,0	93,5	92,0	92,7	12
109,4	120,3	105,4	112,1	113,2	13
97,7	95,0	92,1	90,2	93,3	14
110,1	118,2	104,2	110,8	112,0	15
97,3	96,2	93,7	91,3	94,4	16
110,9	117,3	104,9	110,1	112,0	17
96,4	96,4	93,7	91,4	94,5	18
112,5	118,0	104,8	109,8	112,0	19
94,9	95,0	93,1	91,2	93,8	20
112,2	117,1	103,6	108,5	111,0	21
94,7	95,4	93,6	91,3	94,2	22
110,5	114,9	103,5	105,1	109,6	23
95,0	96,2	93,8	93,3	95,0	24

I M P O R T S*Corresponding period of previous year = 100*

105,5	111,4	111,6	114,8	110,3	25
100,8	105,9	100,0	95,8	101,3	26
105,6	109,9	109,0	112,8	108,4	27
96,4	103,7	98,0	97,7	99,3	28
106,0	109,8	110,9	110,4	108,8	29
88,9	98,3	93,3	91,5	93,6	30
106,1	109,2	108,0	109,8	108,0	31
88,0	97,0	94,5	89,2	93,5	32
105,9	107,9	107,2	104,8	107,3	33
86,7	98,2	92,9	91,4	93,2	34
108,3	111,8	107,6	108,1	110,4	35
85,0	92,6	91,5	88,4	89,8	36
104,4	108,3	105,5	104,9	106,6	37
87,5	94,6	92,0	90,8	92,1	38
103,7	107,7	104,7	102,3	105,7	39
87,8	94,0	93,0	92,2	92,5	40
103,9	109,1	103,4	99,3	105,4	41
87,4	92,6	93,8	95,0	92,7	42
101,8	108,7	102,4	100,7	104,6	43
88,6	92,0	94,3	92,8	92,7	44
100,3	107,0	101,1	99,5	103,0	45
90,1	93,2	96,1	93,6	94,0	46
99,2	106,0	100,4	97,8	101,9	47
91,0	92,5	95,5	95,0	94,2	48

TABL.18. WSKAŹNIKI CEN TRANSAKCYJNYCH W OBROTACH HANDLU ZAGRANICZNEGO WEDŁUG SEKCJI SITC (DOK.)
TRANSACTION PRICE INDICES OF EXTERNAL TRADE BY SITC SECTIONS (CONT.)
C. Kraje Europy Środkowo-Wschodniej / Central and Eastern European Countries

L.p.	Okresy Periods	Ogółem Total	Żywność i zwierzęta żywe Food and live animals	Napoje i tytoń Beverages and tobacco	Surowce niejedalne z wyjątkiem paliw Crude materials inedible, except fuels	Paliwa mineralne smary i materiały pochodne Mineral fuels lubricant and related materials	Oleje, tłuszcze, woski zwierzęce i roślinne Animal and vegetable oils, fats and waxes
	a - 2004 b - 2005						

E K S P O R T

Analogiczny okres roku poprzedniego = 100

1	I	a	103,9	99,7	100,5	100,9	111,7	102,3
2		b	104,2	102,6	73,8	111,2	183,3	95,1
3	I-II	a	102,7	101,4	89,5	92,6	114,0	106,0
4		b	104,0	103,5	90,3	113,7	177,4	107,9
5	I-III	a	104,0	103,5	93,4	101,3	116,4	110,2
6		b	100,7	100,6	87,5	98,0	169,7	108,8
7	I-IV	a	102,2	101,9	93,5	112,6	142,7	115,3
8		b	100,5	101,8	86,5	91,5	138,3	103,3
9	I-V	a	106,8	104,6	98,6	115,1	163,4	122,4
10		b	97,4	100,9	83,7	94,8	123,2	99,0
11	I-VI	a	107,8	106,5	98,9	121,9	170,6	124,4
12		b	97,9	100,1	79,7	96,5	117,9	97,4
13	I-VII	a	108,8	107,5	97,1	119,6	168,1	128,5
14		b	97,5	99,2	81,4	95,4	117,7	91,5
15	I-VIII	a	108,9	108,4	96,1	119,5	164,2	129,2
16		b	97,2	100,0	82,2	95,4	118,1	87,6
17	I-IX	a	108,9	108,5	95,6	118,3	221,6	133,6
18		b	96,4	100,3	83,0	96,0	85,8	83,9
19	I-X	a	108,1	107,5	99,1	119,3	224,8	141,5
20		b	95,8	100,1	81,6	95,8	82,4	78,1
21	I-XI	a	107,5	107,4	99,2	114,1	221,2	148,0
22		b	95,5	100,1	81,4	97,1	81,4	73,8
23	I-XII	a	106,5	108,8	101,1	114,9	208,3	149,1
24		b	95,6	98,6	83,3	96,2	81,8	71,7

I M P O R T

Analogiczny okres roku poprzedniego = 100

25	I	a	106,8	125,2	123,0	122,4	104,2	91,8
26		b	106,6	86,8	90,0	132,7	102,1	83,5
27	I-II	a	104,2	126,4	109,9	124,4	100,7	95,4
28		b	109,5	85,8	92,3	135,1	107,1	83,1
29	I-III	a	105,6	124,0	109,0	128,3	101,6	99,3
30		b	107,3	84,6	89,5	129,8	106,4	81,2
31	I-IV	a	108,4	124,4	105,9	133,4	103,9	102,5
32		b	109,2	83,5	89,9	124,8	110,6	78,8
33	I-V	a	113,9	123,5	107,8	140,8	110,9	103,6
34		b	107,2	87,6	88,1	117,6	108,4	78,0
35	I-VI	a	116,0	120,0	115,3	146,8	112,5	105,6
36		b	109,7	88,3	82,2	112,9	112,3	75,8
37	I-VII	a	117,0	119,3	113,5	151,3	112,9	105,6
38		b	110,7	91,2	83,5	108,7	115,3	78,5
39	I-VIII	a	117,9	113,6	112,5	154,7	114,0	104,1
40		b	112,6	95,3	84,9	106,0	118,5	79,5
41	I-IX	a	118,4	111,1	111,6	154,8	114,8	103,7
42		b	113,6	95,2	86,5	103,6	120,1	80,8
43	I-X	a	119,6	109,3	111,3	154,7	116,5	104,5
44		b	114,0	96,7	87,3	101,4	121,6	80,9
45	I-XI	a	119,3	110,2	106,9	152,7	116,3	103,3
46		b	113,8	94,1	91,0	98,8	122,0	81,4
47	I-XII	a	118,3	107,7	107,8	151,7	115,4	103,6
48		b	114,4	94,8	91,5	96,9	123,4	82,2

Chemikalia i produkty pokrewne <i>Chemicals and related products</i>	Towary przemysłowe sklasyfikowane głównie wg surowca <i>Manufactured goods classified chiefly by material</i>	Maszyzny, urządzenia i sprzęt transportowy <i>Machinery and transport equipment</i>	Różne wyroby przemysłowe <i>Miscellaneous manufactured articles</i>	Towary i transakcje niesklasyfikowane w SITC <i>Commodities and transactions not classified in SITC</i>	L.p.
---	--	--	--	--	------

E X P O R T S*Corresponding period of previous year = 100*

107,4	105,9	103,1	102,9	-	1
102,7	104,8	107,6	100,7	-	2
105,4	106,4	98,7	101,7	-	3
101,9	103,2	108,3	100,8	-	4
105,4	107,5	99,4	104,7	-	5
97,7	99,2	107,2	96,1	-	6
103,6	106,3	94,3	104,8	101,9	7
96,1	99,4	107,7	94,5	100,6	8
105,3	108,3	106,4	106,3	-	9
94,4	97,6	99,5	93,2	97,6	10
105,8	109,0	108,0	106,3	107,7	11
97,2	98,5	98,8	94,2	98,1	12
105,6	109,8	110,3	107,1	108,6	13
97,5	98,3	98,3	93,7	97,8	14
105,1	109,1	111,5	106,9	108,9	15
97,8	98,4	96,5	94,5	97,6	16
105,6	108,1	110,8	107,8	109,4	17
96,9	98,1	94,9	94,4	96,5	18
104,2	107,5	109,2	107,0	108,9	19
97,7	97,3	93,3	94,4	95,9	20
103,7	106,8	107,9	106,4	108,8	21
98,4	97,0	92,5	94,8	95,6	22
103,0	106,5	105,4	103,9	106,5	23
99,0	96,8	92,9	95,6	95,6	24

I M P O R T S*Corresponding period of previous year = 100*

114,0	115,3	108,8	98,6	-	25
124,1	114,3	94,4	106,4	-	26
117,4	115,3	106,4	98,2	-	27
119,7	111,7	96,4	101,8	-	28
116,5	119,6	105,6	92,7	-	29
110,0	106,4	92,9	101,0	-	30
111,9	125,2	112,1	97,2	-	31
112,8	100,8	91,7	97,9	-	32
116,8	125,0	108,4	97,9	-	33
107,2	101,4	97,0	101,1	-	34
116,8	124,7	109,6	100,0	115,7	35
108,2	102,8	95,6	100,2	-	36
117,0	129,6	109,0	103,8	116,7	37
106,8	98,9	92,6	102,1	-	38
117,5	128,3	111,2	100,1	117,8	39
107,2	98,3	91,4	102,3	-	40
117,8	128,7	108,5	101,3	118,4	41
106,3	98,3	91,4	102,2	-	42
118,4	128,8	107,4	102,4	119,5	43
105,3	95,8	90,2	98,6	-	44
119,1	128,9	105,8	103,4	119,2	45
105,0	94,2	91,3	97,8	-	46
117,6	126,9	106,2	105,9	118,3	47
105,7	93,2	89,1	95,8	-	48

**TABL.19. ROZDYSPONOWANIE IMPORTU WEDŁUG GŁÓWNYCH KATEGORII EKONOMICZNYCH
W CENACH BIEŻĄCYCH**
DISTRIBUTION OF IMPORTS BY BROAD ECONOMIC CATEGORIES IN CURRENT PRICES

Uwaga. Ze względu na zmiany wprowadzone w klasyfikacji na 2005 r., do wyliczenia wskaźników dynamiki, rok 2004 przyjęty został w warunkach porównywalnych.

Remark. Due to changes in classification introduced in year 2005 indices were calculated on the bases of data for year 2004 converted to comparable conditions.

Wyszczególnienie Specification	I - XII 2005						struktura w % in %
	w mln zł in mn zł	w mln euro in mn euro	w mln dol. in mn USD	I - XII 2004 = 100			
				zł zł	euro euro	dol. USD	
IMPORT OGÓŁEM IMPORTS TOTAL	328192,0	81170	101539	100,8	113,8	115,2	100,0
ŻYWNOŚĆ I NAPOJE FOOD AND BEVERAGES	17065,7	4226	5275	113,7	127,9	128,9	5,2
NIEPRZETWORZONE PRIMARY	5862,3	1451	1815	110,8	124,8	125,9	1,8
Głównie dla przemysłu Mainly for industry	1336,1	331	413	101,3	114,2	115,5	0,4
Głównie dla gospodarstw domowych Mainly for household consumption	4526,2	1121	1402	113,9	128,3	129,4	1,4
PRZETWORZONE PROCESSED	11203,4	2775	3461	115,3	129,6	130,6	3,4
Głównie dla przemysłu Mainly for industry	2263,2	560	700	95,0	106,9	108,1	0,7
Głównie dla gospodarstw domowych Mainly for household consumption	8940,2	2215	2761	121,9	136,9	137,9	2,7
TOWARY ZAOPATRZENIOWE DLA PRZEMYSŁU INDUSTRIAL SUPPLIES NOT ELSEWHERE SPECIFIED	116432,3	28778	36036	99,8	112,6	114,2	35,5
NIEPRZETWORZONE PRIMARY	7041,6	1741	2187	83,9	94,6	96,1	2,1
PRZETWORZONE PROCESSED	109390,8	27037	33849	101,1	114,0	115,6	33,3
PALIWA I SMARY FUELS AND LUBRICANTS	37179,1	9207	11471	126,3	142,0	142,9	11,3
NIEPRZETWORZONE PRIMARY	26549,2	6577	8189	126,6	142,7	143,6	8,1
PRZETWORZONE PROCESSED	10629,9	2630	3282	125,5	140,2	141,3	3,2
Benzyny silnikowe Motor spirit	1,9	1	1	102,1	113,8	115,1	0,0
Pozostałe Other	10628,0	2630	3281	125,5	140,2	141,3	3,2

**TABL.19. ROZDYSPONOWANIE IMPORTU WEDŁUG GŁÓWNYCH KATEGORII EKONOMICZNYCH
W CENACH BIEŻĄCYCH (DOK.)**
DISTRIBUTION OF IMPORTS BY BROAD ECONOMIC CATEGORIES IN CURRENT PRICES (CONT.)

Wyszczególnienie Specification	I - XII 2005						
	w mln zł in mn zł	w mln euro in mn euro	w mln dol. in mn USD	I - XII 2004 = 100			struktura w % in %
				zł zł	euro euro	dol. USD	
DOBRA INWESTYCYJNE, CZĘŚCI, AKCESORIA CAPITAL GOODS (EXCEPT TRANSPORT EQUIPMENT), AND PARTS AND ACCESSORIES THEREOF	74379,0	18413	22976	102,4	115,5	116,6	22,7
DOBRA INWESTYCYJNE CAPITAL GOODS (EXCEPT TRANSPORT EQUIPMENT)	44542,3	11030	13750	103,0	116,3	117,2	13,6
CZĘŚCI I AKCESORIA PARTS AND ACCESSORIES	29836,7	7383	9226	101,5	114,3	115,6	9,1
ŚRODKI TRANSPORTU, CZĘŚCI, AKCESORIA TRANSPORT EQUIPMENT AND PARTS AND ACCESSORIES THEREOF	44751,3	11045	13894	81,5	92,3	94,1	13,6
SAMOCHODY OSOBOWE PASSENGER MOTOR CARS	9817,5	2421	3051	74,9	85,3	87,2	3,0
POZOSTAŁE OTHER	13075,4	3223	4067	66,9	75,7	77,6	4,0
Środki transportu przemysłowe Industrial	12714,0	3134	3955	66,4	75,1	77,0	3,9
Środki transportu nieprzemysłowe Non - industrial	361,4	89	112	89,2	101,5	104,5	0,1
CZĘŚCI I AKCESORIA PARTS AND ACCESSORIES	21858,4	5401	6776	98,2	110,8	112,6	6,7
TOWARY KONSUMPCYJNE CONSUMER GOODS NOT ELSEWHERE SPECIFIED	37514,6	9282	11617	102,5	115,8	117,2	11,4
TRWAŁEGO UŻYTKU DURABLE	7341,2	1819	2270	110,1	124,0	125,1	2,2
PÓŁTRWAŁEGO UŻYTKU SEMI - DURABLE	11787,8	2918	3648	103,5	116,8	118,2	3,6
NIETRWAŁEGO UŻYTKU NON - DURABLE	18385,6	4545	5700	99,2	112,2	113,8	5,6
TOWARY G.I.N.W. GOODS NOT ELSEWHERE SPECIFIED	870,0	217	268	224,1	251,8	250,8	0,3

**TABL.20. WSKAŹNIKI ROZDYSPONOWANIA IMPORTU WEDŁUG GŁÓWNYCH KATEGORII
EKONOMICZNYCH**
INDICES OF DISTRIBUTION OF IMPORTS BY BROAD ECONOMIC CATEGORIES

Uwaga. Ze względu na zmiany wprowadzone w klasyfikacji na 2005 r., do wyliczenia wskaźników dynamiki, rok 2004 przyjęty został w warunkach porównywalnych.

Remark. Due to changes in classification introduced in year 2005 indices were calculated on the bases of data for year 2004 converted to comparable conditions.

Wyszczególnienie <i>Specification</i>	I - XII 2005		
	wskaźniki <i>indices</i>		
	wartości <i>value</i>	cen <i>price</i>	wolumenu <i>wolume</i>
	I - XII 2004 = 100		
IMPORT OGÓŁEM <i>IMPORTS TOTAL</i>	100,8	95,8	105,2
ŻYWNOŚĆ I NAPOJE <i>FOOD AND BEVERAGES</i>	113,7	94,9	119,8
NIEPRZETWORZONE <i>PRIMARY</i>	110,8	100,3	110,4
Głównie dla przemysłu <i>Mainly for industry</i>	101,3	94,8	106,8
Głównie dla gospodarstw domowych <i>Mainly for household consumption</i>	113,9	101,9	111,8
PRZETWORZONE <i>PROCESSED</i>	115,3	92,2	125,1
Głównie dla przemysłu <i>Mainly for industry</i>	95,0	85,1	111,7
Głównie dla gospodarstw domowych <i>Mainly for household consumption</i>	121,9	94,1	129,6
TOWARY ZAOPATRZENIOWE DLA PRZEMYSŁU <i>INDUSTRIAL SUPPLIES NOT ELSEWHERE SPECIFIED</i>	99,8	92,9	107,5
NIEPRZETWORZONE <i>PRIMARY</i>	83,9	97,9	85,7
PRZETWORZONE <i>PROCESSED</i>	101,1	92,6	109,1
PALIWA I SMARY <i>FUELS AND LUBRICANTS</i>	126,3	123,2	102,5
NIEPRZETWORZONE <i>PRIMARY</i>	126,6	123,5	102,5
PRZETWORZONE <i>PROCESSED</i>	125,5	122,3	102,6
Benzyny silnikowe <i>Motor spirit</i>	102,1	130,9	78,0
Pozostałe <i>Other</i>	125,5	122,3	102,6

TABL.20. WSKAŹNIKI ROZDYSPONOWANIA IMPORTU WEDŁUG GŁÓWNYCH KATEGORII EKONOMICZNYCH
INDICES OF DISTRIBUTION OF IMPORTS BY BROAD ECONOMIC CATEGORIES

Uwaga. Ze względu na zmiany wprowadzone w klasyfikacji na 2005 r., do wyliczenia wskaźników dynamiki, rok 2004 przyjęty został w warunkach porównywalnych.

Remark. Due to changes in classification introduced in year 2005 indices were calculated on the bases of data for year 2004 converted to comparable conditions.

Wyszczególnienie Specification	I - XII 2005		
	wskaźniki indices		
	wartości value	cen price	wolumenu volume
	I - XII 2004 = 100		
DOBRA INWESTYCYJNE, CZĘŚCI, AKCESORIA <i>CAPITAL GOODS (EXCEPT TRANSPORT EQUIPMENT), AND PARTS AND ACCESSORIES THEREOF</i>	102,4	93,9	109,0
DOBRA INWESTYCYJNE <i>CAPITAL GOODS (EXCEPT TRANSPORT EQUIPMENT)</i>	103,0	96,0	107,3
CZĘŚCI I AKCESORIA <i>PARTS AND ACCESSORIES</i>	101,5	91,1	111,4
ŚRODKI TRANSPORTU, CZĘŚCI, AKCESORIA <i>TRANSPORT EQUIPMENT AND PARTS AND ACCESSORIES THEREOF</i>	81,5	95,5	85,4
SAMOCHOODY OSOBOWE <i>PASSENGER MOTOR CARS</i>	74,9	99,8	75,1
POZOSTAŁE <i>OTHER</i>	66,9	93,0	72,0
Środki transportu przemysłowe <i>Industrial</i>	66,4	93,0	71,4
Środki transportu nieprzemysłowe <i>Non - industrial</i>	89,2	131,7	67,7
CZĘŚCI I AKCESORIA <i>PARTS AND ACCESSORIES</i>	98,2	94,9	103,5
TOWARY KONSUMPCYJNE <i>CONSUMER GOODS NOT ELSEWHERE SPECIFIED</i>	102,5	89,6	114,4
TRWAŁEGO UŻYTKU <i>DURABLE</i>	110,1	93,2	118,1
PÓŁTRWAŁEGO UŻYTKU <i>SEMI - DURABLE</i>	103,5	89,8	115,2
NIETRWAŁEGO UŻYTKU <i>NON - DURABLE</i>	99,2	88,4	112,3
TOWARY G.I.N.W. <i>GOODS NOT ELSEWHERE SPECIFIED</i>	224,1	97,2	230,6

ANEKS A**FUNKCJONOWANIE SYSTEMU INFORMATYCZNEGO
STATYSTYKI HANDLU ZAGRANICZNEGO
W 2005 R.**

Dla statystyki handlu zagranicznego rok 2005 był pierwszym „pełnym” rokiem funkcjonowania w nowych warunkach organizacyjnych, które uległy zmianie z dniem 1 maja 2004 r., tj. po przystąpieniu Polski do Unii Europejskiej.

Pierwsza grupa zmian dotyczyła merytorycznych przekształceń w ramach systemu statystyki handlu zagranicznego, wynikających z konieczności dostosowania się do wymogów Unii Europejskiej. Polegały one na tym, że od dnia akcesji do Unii Europejskiej dane o polskim handlu zagranicznym pochodzą z dwóch równolegle funkcjonujących systemów:

- z systemu EXTRASTAT, tj. systemu statystyki handlu towarami z krajami spoza Unii Europejskiej, dla którego źródłem danych są informacje pochodzące z Jednolitego Dokumentu Administracyjnego SAD, oraz
- z systemu INTRASTAT, tj. systemu statystyki handlu towarami pomiędzy państwami członkowskimi Unii Europejskiej, dla którego źródłem danych są informacje pochodzące z deklaracji INTRASTAT, składanych bezpośrednio przez podmioty realizujące wewnątrzwspólnotowe obroty towarowe do właściwej izby celnej.

Dane pochodzące z systemu EXTRASTAT i systemu INTRASTAT są łączone i tworzą zbiór danych o polskim handlu zagranicznym. Możliwe jest to dzięki zastosowaniu jednolitej metodologii obowiązującej w obu systemach, jednolitej zawartości merytorycznej poszczególnych pól dokumentów źródłowych oraz jednolitych kodów (m.in. kodów towarów, krajów, rodzajów transakcji, rodzajów transportu).

Druga grupa zmian była związana z przejęciem obowiązku gromadzenia, kontrolowania, korygowania danych oraz ich przetwarzania przez administrację celną, funkcjonującą w ramach Ministerstwa Finansów. Od 1 maja 2004 r. wszelkie informacje, zarówno pochodzące ze zgłoszeń celnych SAD, jak i ze zgłoszeń INTRASTAT są przetwarzane w ramach Systemu Obsługi Deklaracji CELINA, a następnie po ich opracowaniu w odpowiedniej formie są udostępniane przez Główny Urząd Statystyczny.

W 2005 r. w obrotach towarowych z krajami trzecimi, tj. spoza Unii Europejskiej, uczestniczyło z polskiej strony 23,5 tys. eksporterów i 26,3 tys. importerów. Natomiast informacje o zrealizowanych wewnątrzwspólnotowych obrotach towarowych zadeklarowało do systemu INTRASTAT w przywozie 27,3 tys., a w wywozie – 15,1 tys. podmiotów.

Jednym z podstawowych założeń systemu INTRASTAT jest maksymalne odciążanie podmiotów od obowiązków sprawozdawczych, co jest możliwe m.in. dzięki stosowaniu systemu progów statystycznych. Wysokość progów statystycznych jest corocznie ustalana w programie badań statystycznych statystyki publicznej. W 2005 r. obowiązywały następujące progi:

- próg podstawowy, wynoszący w przywozie 300 tys. zł i w wywozie – 500 tys. zł,
- próg szczegółowy, wynoszący w przywozie 21 mln zł i w wywozie – 34 mln zł.

Istnienie systemu progów statystycznych pozwala na zwolnienie podmiotów o obrotach poniżej ustalonego progu podstawowego z obowiązku dokonywania zgłoszeń INTRASTAT. W 2005 r. poniżej progu podstawowego znalazło się w przywozie 53,6 tys. podmiotów, a w wywozie 38,7 tys., co oznaczało, że podmioty te były zwolnione z dokonywania zgłoszeń INTRASTAT, a ich wewnątrzwspólnotowe obroty towarowe zostały doszacowane i wyniosły tylko 1,2% obrotów towarowych z Unią Europejską.

Na podstawie zarejestrowanych dokumentów i przeprowadzonych analiz stwierdzono, że po przystąpieniu Polski do UE zarejestrowano:

- w systemie EXTRASTAT - łącznie 1613 tys. zestawów SAD (co oznacza 3,9 mln zarejestrowanych pozycji towarowych), z tego w eksporcie 890 tys. zestawów SAD (co oznacza 2,4 mln zarejestrowanych pozycji towarowych) i w imporcie ponad 723 tys. zestawów SAD (co oznacza prawie 1,5 mln pozycji towarowych),
- w systemie INTRASTAT – łącznie ponad 628 tys. deklaracji INTRASTAT (co oznacza ponad 5,7 mln pozycji towarowych), z tego w wywozie ponad 235 tys. deklaracji (co oznacza prawie 1,6 mln pozycji towarowych) i w przywozie 393 tys. deklaracji (co oznacza ponad 4,1 mln pozycji towarowych).

Od momentu przystąpienia do Unii Europejskiej jakość danych o polskim handlu zagranicznym znalazła się pod szczególnym nadzorem i wymagała wzmożonej kontroli. Prace nad poprawnością danych były prowadzone zarówno przez administrację celną w ramach systemu CELINA, jak i przez Departament Statystyki Gospodarczej GUS, który na bieżąco dokonywał kontroli logicznej zbiorów statystycznych. W wyniku tych prac skorygowano błędnie zarejestrowane:

- w systemie EXTRASTAT zestawy SAD, które stanowiły 14,5% wszystkich zgłoszeń celnych,
- w systemie INTRASTAT deklaracje INTRASTAT, które stanowiły 16,2% ogółem wszystkich dokonanych zgłoszeń (z tego 8,7% w wywozie i 20,6% w przywozie).

Intensywne prace nad kontrolą danych o handlu towarami oraz nad zapewnieniem kompletności informacji, która w systemie INTRASTAT była możliwa dzięki wykorzystywaniu danych pochodzących z systemu VAT, pozwoliły na uzyskiwanie poprawnych i wiarygodnych danych, które następnie były szeroko udostępniane w publikacjach GUS oraz na stronie internetowej (www.stat.gov.pl).

ANEKS B

**STATYSTYKA HANDLU ZAGRANICZNEGO W ŚWIELE „STATYSTYKI ASYMETRII” I
„STATYSTYKI LUSTRZANEJ”****1. Badanie asymetrii obrotów w UE przeprowadzone w ramach grupy roboczej ds. asymetrii**

W październiku 2005r. odbyło się spotkanie grupy roboczej ds. asymetrii. Zadaniem grupy jest wyjaśnianie rozbieżności pomiędzy obrotami towarowymi realizowanymi przez państwa członkowskie UE. W spotkaniu wzięli udział przedstawiciele Eurostatu oraz niektórych państw członkowskich UE (Wielkiej Brytanii, Niemiec, Belgii, Holandii, Danii, Polski, Czech, Grecji i Portugalii), którzy przedstawili wyniki swoich dotychczasowych prac nad asymetrią.

Eksperci Eurostatu przeprowadzili szereg analiz w zakresie asymetrii obrotów wewnątrz Unii Europejskiej. Przedstawiono porównanie wielkości rozbieżności danych o obrotach towarowych w okresach maj – grudzień 2004 r. i styczeń – czerwiec 2005 r. Badana wartość asymetrii została wyznaczona dla wszystkich państw członkowskich UE. W tym celu obliczono różnicę pomiędzy sumą wartości przywozów ze wszystkich państw członkowskich UE odnotowaną przez każdy kraj oraz sumą wartości wywozów z danego kraju odnotowanych w pozostałych państwach członkowskich UE. Wyniki porównań wykazały zmniejszenie rozbieżności w obrotach lustrzanych w większości nowych państw członkowskich UE, w tym również Polski, dla której nastąpił spadek odnotowywanych rozbieżności w przywozie z 12 do 6%.

Ciekawe jest, że w przypadku większości nowych państw członkowskich (wszystkich poza Cyprzem i Maltą) odnotowuje się tzw. asymetrię ujemną. Oznacza to, że państwa te deklarują większy przywóz z innych państw członkowskich UE niż wynosi suma wywozów do tych państw deklarowanych przez pozostałe państwa członkowskie. I tak w przypadku Polski w 2005 roku całkowita wartość przywozów zarejestrowana w Polsce ze wszystkich państw członkowskich UE wyniosła 60 639 mln EUR, natomiast lustrzane przywozy, czyli suma wywozów do Polski z pozostałych państw członkowskich wyniosła 57 985 mln EUR. Różnica stanowi 4,4% obrotów Polski.

Odwrotna tendencja występuje w większości starych państw członkowskich UE. Wszystkie stare państwa członkowskie UE - poza Austrią i Belgią odnotowują asymetrię dodatnią, czyli rejestrowane przez nie wartości przywozów są niższe niż wartości przywozów lustrzanych rejestrowanych przez pozostałe państwa UE.

Przyczyną takiej sytuacji może być jednocześnie nałożenie się dwóch czynników: zwiększenie obrotów towarowych z UE przez nowe państwa członkowskie UE po maju 2004 roku oraz stosowanie wyższych wartości progów statystycznych w starych państwach UE. Może to powodować, że część odnotowanych przywozów w nowych państwach członkowskich UE nie jest rejestrowana w państwach

starej UE. Wziąwszy pod uwagę fakt, że przed rozszerzeniem UE wartości obrotów z nowymi członkami UE były na niższym poziomie prawdopodobne jest, że obecnie są one niedoszacowane, zwłaszcza jeżeli szacowanie brakujących obrotów jest dokonywane na podstawie szeregów czasowych.

Duże znaczenie mogą mieć również transakcje związane z obrotem uszlachetniającym, które stanowią znaczącą część obrotów większości nowych państw członkowskich UE. W przypadku Polski jest to ponad 6% całkowitego przywozu. Przed majem 2004 roku transakcje uszlachetniania wewnątrz UE miały znaczenie marginalne, ponieważ towary były w większości uszlachetniane w państwach mniej zamożnych, poza UE. Po rozszerzeniu UE identyfikacja i kontrola przedsiębiorstw realizujących obroty towarowe związane z transakcjami uszlachetniania jest dość trudna ze względu na brak możliwości porównania wartości obrotów uszlachetniających z wartościami wewnątrzwspólnotowych nabyć i dostaw zbieranymi przez administrację podatkową. Kolejną trudnością związaną z obrotem uszlachetniającym jest zbyt mało precyzyjna definicja transakcji uszlachetniania i transakcji napraw (które nie są uwzględniane w statystyce handlu towarami) w przepisach unijnych, co powoduje możliwość różnej interpretacji konkretnych transakcji.

Analogiczne badanie przeprowadzono dla wywozu. Tutaj nie widać już podziału na ujemną asymetrię odnotowywaną w większości nowych państw członkowskich i dodatnią w większości starych państw członkowskich. W przypadku wywozu większość państw deklaruje wyższy wywóz do UE w stosunku do wywozu lustrzanego, czyli sumy przywozów odnotowywanych przez inne państwa członkowskie. Generalnie asymetria odnotowywana w wywozie jest wyższa niż w przywozie. Reguła ta dotyczy także obrotów towarowych Polski. Wstępne dane za 2005 rok dotyczące wartości wywozów towarów z Polski do pozostałych państw członkowskich UE wynosiły 55501 mln EUR, natomiast suma przywozów z Polski odnotowana przez inne państwa członkowskie UE wyniosła 46870 mln EUR. Różnica stanowi około 16% wywozów Polski.

Dodatkowo podczas spotkania zaprezentowano raport dotyczący asymetrii opracowany przez ekspertów Eurostatu. Zawiera on dane dotyczące asymetrii obrotów na poziomie kraju partnerskiego i towaru (8-znaków Scalonej Nomenklatury CN /Combined Nomenclature/) w poszczególnych miesiącach i jest opracowywany w oparciu o ostatnio dostępne dane dla określonego miesiąca. Raport w takiej formie wysyłany jest do wszystkich krajów UE, począwszy od danych za lipiec 2005 r. Ma on na celu ułatwienie wypracowania metodologii badania i eliminowania asymetrii na najniższym poziomie agregacji (tzn. na poziomie towaru - 8 znaków CN), pomijając kwestie poufności, szacowania oraz korekt asymetrii za pomocą metod statystycznych i ekonometrycznych.

Analiza otrzymywanych raportów wykazuje, że przyczyny rozbieżności na tym poziomie szczegółowości wynikają przede wszystkim z błędów w deklarowanym przez podmioty kodzie towarowym. Duże znaczenie mają tutaj również wspomniane już wcześniej różnice w wysokościach progów statystycznych oraz bardzo istotne przy porównaniu danych w okresie miesięcznym - przesunięcia w okresie sprawozdawczym. Innymi przyczynami występujących rozbieżności mogą być również błędy związane z deklarowanym krajem partnerskim, przeliczenia wartości statystycznej na bazę CIF/FOB, a także uproszczenia stosowane przez kraj partnerski.

2. Badanie asymetrii obrotów pomiędzy Polską a Niemcami

W przypadku Polski największe rozbieżności zarówno w przypadku danych zagregowanych, jak i na najniższym poziomie towarowym (8 znaków CN) odnotowywane są w obrotach z Niemcami, które są głównym partnerem handlowym Polski. Wymiana towarowa z Niemcami stanowi prawie 40% wszystkich przywozów do Polski i ponad 36% wywozów z Polski.

W maju 2006 roku - w oparciu o wstępne dane roczne dotyczące obrotów pomiędzy Polską a Niemcami, które zostały przekazane stronie polskiej przez Federalny Urząd Statystyczny (FUS) - przeprowadzono porównanie danych polskich i niemieckich za 2005 r. na poziomie 2 znaków CN (dział CN).

Polska zarejestrowała wartość wywozu towarów do Niemiec w wysokości 20142,0 mln EUR, natomiast według danych niemieckich przywóz z Polski wynosił 16092,5 mln EUR. Nadwyżka w wywozie polskim wynosiła zatem aż 4049,4 mln EUR.

W wyniku porównania polskich danych statystycznych o przywozach towarowych z Niemiec uzyskano różnicę w wysokości 2137,2 mln EUR, co stanowiło 9% przywozów z Niemiec, odnotowanych przez stronę polską. Wartość przywozów z Niemiec wynosiła 24046,0 mln EUR, zaś wywóz z Niemiec do Polski odnotowany przez Federalny Urząd Statystyczny wynosił 21908,9 mln EUR.

Największe różnice w polskich wywozach – niemieckich przywozach wystąpiły w następujących działach CN: 87 (pojazdy samochodowe); 85 (maszyny i urządzenia elektryczne), 84 (maszyny i urządzenia mechaniczne), 73 (wyroby z żeliwa lub stali); 94 (meble); 44 (drewno i wyroby z drewna; węgiel drzewny), 39 (tworzywa sztuczne i wyroby z nich); 27 (paliwa mineralne, oleje mineralne i produkty ich destylacji) oraz 89 (statki, łodzie i konstrukcje pływające). Natomiast w wyniku analizy przepływów: polskie przywozy – niemieckie wywozy zanotowano największe rozbieżności w działach CN: 84 (maszyny i urządzenia mechaniczne); 87 (pojazdy samochodowe); 85 (maszyny i urządzenia elektryczne), 39 (tworzywa sztuczne i wyroby z nich), 73 (wyroby z żeliwa lub stali), 72 (żeliwo i stal) oraz 94 (meble).

Rozbieżności są spowodowane m.in. błędami w deklaracjach INTRASTAT składanych przez polskie podmioty, np. w wywozie niektórych towarów, przede wszystkim samochodów były zgłaszane jako kraj przeznaczenia Niemcy, mimo że podmiot wiedział, że towar docelowo nie jest przeznaczony na rynek niemiecki, a Niemcy są tylko krajem tranzytowym. Kolejne rozbieżności powstawały przy realizacji kontraktów dotyczących obrotu uszlachetniającego. Podmioty niemieckie nie zawsze deklarowały wywóz do Polski materiału do uszlachetniania, natomiast po stronie polskiej został zgłoszony wywóz po uszlachetnieniu. Ważne znaczenie metodologiczne dla powstawania asymetrii w obrotach miały także stosowane procedury szacowania, transakcje trójstronne, baza dostawy

(CIF/FOB), różnice w poziomach stosowanych progów statystycznych (w Polsce wartości progów podstawowych w 2005 roku wynosiły w przywozie 300 tys. zł, a w wywozie 500 tys. zł. Dla porównania wartości analogicznych progów statystycznych stosowanych w Niemczech wynosiły 300 tys. euro dla każdego z obrotów) oraz stosowanie różnych kursów walutowych.

Odrębną sprawą jest **Dział 99 CN** utworzony dla potrzeb krajowej statystyki handlu zagranicznego, w którym odnotowano największe różnice. Wynika to z faktu, że w niemieckiej statystyce dział 99 jest rozbudowany i poza towarami gdzie indziej niesklasyfikowanymi, zaopatrzeniem statków i samolotów oraz towarami zadeklarowanymi w ramach przywozów lub wywozów, których suma w okresie sprawozdawczym nie przekroczyła 200 euro, dział ten zawiera również m.in. pozycje o błędnych kodach towarowych oraz wszelkie szacowania.

Badanie asymetrii pomiędzy Polską a Niemcami będzie jednym z tematów poruszonych podczas wizyty przedstawicieli Federalnego Urzędu Statystycznego w GUS, która jest zaplanowana na październik 2006 r.

3. Porównanie danych statystycznych o obrotach towarowych między Polską a Rosją

W dniach 28 - 30 września 2005 r. odbyło się w Moskwie pierwsze spotkanie specjalistów GUS i Rosstatu (Państwowego Komitetu ds. Statystyki Federacji Rosyjskiej) dotyczące statystyki handlu zagranicznego. Rozmowy były poświęcone omówieniu metodologii statystyki handlu zagranicznego stosowanej w Polsce i Rosji oraz wyjaśnieniu rozbieżności między polskimi i rosyjskimi danymi dotyczącymi wzajemnych obrotów towarowych obu krajów.

W Rosji statystyka handlu zagranicznego bazuje na statystyce celnej, dla której jedyne źródło danych stanowi deklaracja celna, zbliżona do Jednolitego Dokumentu Administracyjnego SAD. Metodologia statystyki celnej handlu zagranicznego oparta jest, podobnie jak w Polsce, na wytycznych Departamentu Statystyki ONZ. Obowiązuje 10-znakowa klasyfikacja towarowa handlu zagranicznego oparta na nomenklaturze CN. Rejestracja danych i tworzenie zbioru danych handlu zagranicznego, jak również kontrola i wprowadzanie korekt leży w gestii Państwowego Komitetu Celnego. Najważniejsze różnice metodologiczne, jakie występują pomiędzy statystykami Polski i Rosji to:

- stosowanie różnych formuł handlu zagranicznego (w Polsce obowiązuje formuła handlu specjalnego, a w rosyjskiej - formuła handlu generalnego),
- różnice czasowe przy rejestracji towarów w obu krajach (w Polsce obowiązuje data przekroczenia towaru granicy celnej, a w Rosji - data odprawy celnej),
- różnice w rejestrowaniu samochodów osobowych (w Polsce, inaczej niż w Rosji, przewóz przez osobę fizyczną samochodu osobowego, w tym nieprzeznaczonego do prowadzenia działalności gospodarczej, musi być zgłoszony na dokumencie SAD, co ma odbicie w statystyce).

Analiza porównawcza polskich i rosyjskich danych o wzajemnych obrotach towarowych została przeprowadzona na zbiorach za 2004 r. Do badań szczegółowych wybrano niektóre grupy towarów wg 2, 4 i 6 znaków CN.

W 2004 r., wg danych rosyjskiej statystyki celnej handlu zagranicznego eksport Rosji do Polski osiągnął poziom 4588,2 mln USD, a import z Polski - 2318,2 mln USD. Odpowiednie dane polskie wyniosły: 6390,6 mln USD - import z Rosji oraz 2842,7 mln USD - eksport do Rosji. W przypadku obu rodzajów obrotu dane polskie przewyższały dane rosyjskie, tzn. eksport wg statystyki polskiej był o 39% większy od importu wg statystyki rosyjskiej, a polski import był od rosyjskiego eksportu wyższy o 23%. W świetle stosowania przez oba kraje różnych formuł handlu jest to zjawisko nietypowe, gdyż formuła handlu generalnego obowiązująca w statystyce rosyjskiej zawiera więcej procedur, a co za tym idzie wielkość obrotów wg danych rosyjskich powinna być wyższa.

Jak ustalono, zasadniczą przyczyną istniejących rozbieżności między polskimi i rosyjskimi danymi było zjawisko tzw. „uwspólnotowienia towarów”¹ w wymianie międzynarodowej, które zaistniało po przystąpieniu Polski do Unii Europejskiej. Spowodowało ono, że w statystyce polskiego handlu zagranicznego z Rosją znalazły się towary nieprzeznaczone na polski rynek - w przypadku importu lub towary eksportowane do Rosji, ale z innych niż Polska państw członkowskich.

Ponadto różnice między danymi mogły być spowodowane:

- rozbieżnościami interpretacyjnymi przy nadawaniu kodu CN tym samym towarom w Polsce i w Rosji,
- różnicami w wartościach statystycznych na skutek różnic kursowych,
- włączeniem danych dotyczących tych samych transakcji do różnych okresów sprawozdawczych (np. gdy towar przekracza granicę tuż po nowym roku i rejestrowany jest w polskiej statystyce w nowym roku, podczas gdy w eksporcie z Rosji do Polski deklaracja celna jest wystawiona przez Rosjan w starym roku),
- podawaniem błędnych kodów krajów w deklaracjach celnych przez podmioty rosyjskie.

Największe rozbieżności między **eksportem wg danych polskich, a importem wg danych rosyjskich** wystąpiły w następujących grupach towarowych zagregowanych wg 2 znaków CN:

- 34 mydło, preparaty piorące; preparaty smarowe, woski sztuczne itp.,
- 39 tworzywa sztuczne i wyroby,
- 64 obuwie getry, części obuwia,

¹ Zjawisko „uwspólnotowienia towaru” polega na tym, że dany towar wysyłany tranzytem przez Polskę do jakiegokolwiek państwa UE z kraju trzeciego (np. z Rosji) zostaje w Polsce objęty procedurą *dopuszczenia do obrotu na terytorium Unii Europejskiej*, wskutek czego jest on rejestrowany w naszej statystyce jako import (np. z Rosji). Analogiczna sytuacja występuje w przypadku eksportu do państwa nieczłonkowskiego. Jeżeli np. dostawy jakiegoś towaru do Rosji odbywają się tranzytem przez Polskę, może on być odprawiony na granicy polsko-rosyjskiej będącej jednocześnie granicą UE i w efekcie zostać zarejestrowany w naszej statystyce jako eksport z Polski do Rosji. Jest to zgodne z przepisami unijnymi.

- 73 wyroby z żeliwa lub stali,
- 84 reaktory jądrowe; kotły; maszyny i urządzenia mechaniczne oraz ich części,
- 85 maszyny i urządzenia elektryczne oraz ich części; rejestratory i odtwarzacze dźwięku; rejestratory i odtwarzacze obrazu (...) .części i akcesoria,
- 94 meble, pościel, materace, stelaże, lampy i oprawy oświetleniowe itd.

Analiza porównawcza danych na niższym szczeblu agregacji wykazała, że: w przypadku preparatów do prania i czyszczenia (kod CN 340220), płyt, arkuszy, folii, taśm z tworzyw sztucznych (kod CN 3921) oraz skrzyń, szaf, witryn chłodniczych (kod CN 841850) prawdopodobną przyczyną rozbieżności był fakt, iż część tych towarów wprowadzana była do Rosji poprzez fińskie składy celne i dane dotyczące tych dostaw mogły zostać zarejestrowane w statystyce rosyjskiej jako import z Finlandii zamiast z Polski. W przypadku włókien z polimerów chlorku winylu (kod CN 391620), skrzyń, szaf, witryn chłodniczych (kod CN 841850), pralek automatycznych (kod CN 845011), pieców, kuchenek, rusztów (kod CN 851660) oraz mebli drewnianych (kod CN 940360) rozbieżności były prawdopodobnie efektem „uwspólnotowienia towarów”. Przyczyną różnic między danymi dotyczącymi nadwozi oraz części i akcesoriów samochodowych (kod CN 8707 i 8708) mógł być fakt, iż te towary były w dużej części przewożone przez osoby fizyczne, co zostało objęte przez polską statystyką, ale nie uwzględnione w statystyce rosyjskiej.

Największe różnice między **importem wg danych polskich, a eksportem wg danych rosyjskich** wystąpiły w następujących grupach towarowych zagregowanych wg 2 znaków CN:

- 03 ryby i inne bezkręgowce wodne,
- 26 rudy metali, żużel i popiół,
- 27 paliwa mineralne, oleje mineralne i produkty ich destylacji,
- 29 chemikalia organiczne,
- 31 nawozy,
- 72 żelazo, żeliwo i stal,
- 76 aluminium i wyroby,
- 86 lokomotywy, tabor szynowy i jego części, osprzęt i elementy torów, urządzenia sygnalizacyjne,
- 87 pojazdy nieszynowe oraz ich części i akcesoria,
- 89 statki, łodzie oraz konstrukcje pływające.

Szczegółowa analiza porównawcza wykazała, że rozbieżności dotyczące rud i koncentratów żelaza (kod CN 260111), ropy naftowej (kod CN 270900), metanolu (kod CN 290511), mocznika (kod CN 310210), aluminium (kod CN 760110) były spowodowane faktem, że część dostaw tych towarów odbywała się przez terytorium Polski i tutaj była odprawiana, co zaowocowało ich „uwspólnotowieniem” i zaliczeniem do statystyki polskiego importu z Rosji. Ponadto, jeśli chodzi o ropę naftową i produkty naftowe, dodatkową przyczyną rozbieżności mogła być m.in. różnica w datach wystawiania dokumentów celnych na te towary w obu krajach. Trudności nastręczało porównanie danych dotyczącymi gazu ziemnego (kod CN 271119). Informacje na temat wartości obrotów tym towarem są w Rosji upoufnione. Natomiast porównanie danych odnośnie ilości było niemożliwe z

powodu stosowania różnych jednostek miary w obu krajach: w Rosji - m³, a Polsce - TJ. Nie można było również przeprowadzić porównania masy netto gazu ziemnego, ponieważ przeliczenia z różnych jednostek miary dokonywane są z zastosowaniem w obu krajach różnych algorytmów przeliczeniowych. Ponadto część dostaw gazu rosyjskiego mogła trafić do polskiej statystyki jako import z Białorusi, z którą Rosja nie ma granicy celnej.

Rozbieżności w pozycji ryby mrożone (kod CN 0303) można wytłumaczyć faktem, że w Rosji dane dotyczące transakcji zakupu ryb z burty tzn. realizowanych poza granicami Rosji są pozyskiwane ze sprawozdań składanych przez podmioty do organów statystyki państwowej i nie obejmuje ich statystyka celna, ale wchodzi do statystyki handlu zagranicznego.

Odnosnie pozycji CN 890110 - statki i promy, na obroty tymi towarami w 2004 r. składały się głównie remonty statków i promów rosyjskich przeprowadzane w polskich stocznich. Remonty nie są zaliczane do statystyki celnej, ale zostały one prawdopodobnie zgłoszone do polskiej statystyki jako obrót uszlachetniający. Duże znaczenie mogło mieć też włączenie w obu krajach danych dotyczących tego towaru do różnych okresów sprawozdawczych.

Na zakończenie rozmów strony ustaliły, że prace nad porównaniem polskich i rosyjskich danych o wzajemnych obrotach towarowych będą kontynuowane, a następne spotkanie konsultacyjne odbędzie się w Warszawie w czwartym kwartale 2006 r.

UWAGI

Zbiór statystyczny handlu zagranicznego jest tzw. narastającym zbiorem otwartym, w którym każdy następny zbiór po okresie sprawozdawczym zawiera korekty odnoszące się do poprzednich miesięcy.

Dane publikowane w ciągu roku należy traktować jako dane wstępne, aktualne tylko dla bieżącego okresu sprawozdawczego.

Zaliczanie dokumentów źródłowych do kolejnych okresów sprawozdawczych następuje na podstawie:

- a) daty odprawy celnej - w przypadku zgłoszenia celnego – Jednolitego Dokumentu Administracyjnego SAD,
- b) w przypadku deklaracji INTRASTAT okresem sprawozdawczym jest miesiąc kalendarzowy, w trakcie którego dokonano przywozu lub wywozu towarów. Termin składania comiesięcznych deklaracji INTRASTAT ustalony jest na okres nie dłuższy niż 10 dni licząc od daty zakończenia okresu sprawozdawczego, którego dotyczy deklaracja INTRASTAT.

Dane przedstawione w niniejszej publikacji wynikają z ostatecznego rozliczenia zbioru na kolejne okresy sprawozdawcze w ciągu roku, po wprowadzeniu wszystkich korekt.

NOTES

Statistical data set of foreign trade is so called commulative and open data set, in which each subsequent data set after given reference period contains corrections refering to previous months of given reference year.

Figures published in the course of the year should be taken as provisional data, valid for the current reporting period only.

Inclusion of source documents in subsequent reference periods ensues on the basis of:

- a) Date of customs clearance – as regards SAD documents.*
- b) In case of INTRASTAT declaration, reference period is defined as calendar month, in the course of which commodities were subject to dispatch or arrival. Deadline for submission of monthly declarations is the 10th day of month following reference period, for which declaration is submitted.*

Data presented in this publication are issued from the final settlement of the informatic set updating all reporting periods of the year. It means that all corrections to the figures are included in this issue.

PRZY PUBLIKOWANIU DANYCH GUS – PROSIMY O PODANIE ŹRÓDŁA

When publishing the CSO data – please indicate the source