



GŁÓWNY URZĄD STATYSTYCZNY CENTRAL STATISTICAL OFFICE

# **Bezrobocie rejestrowane**

## I–II kwartał 2017 r.

# **Registered unemployment**

## I–II quarter 2017

Opracowanie publikacji  
*Preparation of the publication*

GUS, Departament Badań Demograficznych i Rynku Pracy  
*CSO, Demographic and Labour Market Surveys Department*

kierujący  
*supervisor*

Agnieszka Zgierska  
Dyrektor Departamentu Badań Demograficznych i Rynku Pracy  
*Director Demographic and Labour Market Surveys Department*

zespół  
*team*

Iwona Pasierowska, Renata Strużyńska, Agata Cendrowska

tłumaczenie  
*translation*

Irena Skrzypczak

wykresy  
*graphs*

Andrzej Kajkowski  
Zakład Wydawnictw Statystycznych  
*Statistical Publishing Establishment*

Skład komputerowy  
*Technical editor*

Elżbieta Borkowska

Projekt okładki  
*Cover design*

Lidia Motrenko-Makuch

Druk i oprawa  
*Printing and binding*

Zakład Wydawnictw Statystycznych  
*Statistical Publishing Establishment*

ISSN 1897-3671

Publikacja dostępna w Internecie — [www.stat.gov.pl](http://www.stat.gov.pl)  
*Publication available on Internet [www.stat.gov.pl](http://www.stat.gov.pl)*



ZAKŁAD WYDAWNICTW STATYSTYCZNYCH, 00-925 WARSZAWA, AL. NIEPODLEGŁOŚCI 208  
Informacje w sprawach sprzedaży publikacji — tel. (0 22) 608 32 10, 608 38 10

## PRZEDMOWA

Niniejsza publikacja przygotowana została na podstawie miesięcznej sprawozdawczości Ministerstwa Rodziny, Pracy i Polityki Społecznej (formularz MPiPS-01), sporządzanej przez powiatowe urzędy pracy. Publikacja ukazuje się z częstotliwością kwartalną od września 1991 r., w wersji dwujęzycznej (polskiej i angielskiej).

Opracowanie składa się z uwag metodycznych, uwag do tablic, części analitycznej oraz tablic statystycznych i wykresów w wersji dwujęzycznej (polskiej i angielskiej). Dane prezentowane w publikacji dotyczą osób bezrobotnych zarejestrowanych w powiatowych urzędach pracy i poszukujących pracy poprzez te urzędy. Informacje o osobach bezrobotnych zaprezentowano w przekroju według płci, wieku, poziomu wykształcenia, czasu pozostawiania bez pracy, regionów, województw, podregionów i powiatów.

Publikacja przygotowana została przez pracowników Wydziału Integracji Źródeł Danych w Departamencie Badań Demograficznych i Rynku Pracy i jest dostępna w Internecie pod adresem: <http://stat.gov.pl/obszary-tematyczne/rynek-pracy/bezrobocie-rejestrowane/>

Będziemy zobowiązani za wszelkie uwagi i sugestie, które chcielibyśmy wykorzystać w kolejnych edycjach publikacji.

Dyrektor Departamentu Badań  
Demograficznych i Rynku Pracy

*Agnieszka Zgierska*

## PREFACE

The presented publication was prepared on the basis of the monthly statistical reporting of the Ministry of Family, Labour and Social Policy (MPiPS-01 form) prepared by powiats labour offices. The publication has been issued quarterly since September 1991 in a bilingual (Polish and English) version.

The publication consists of methodological notes, comments to tables, analytic chapter and statistical tables and graphs (in Polish and English). The presented data concern unemployed persons registered in powiats labour offices and searching a job through these offices. The information on the unemployed is presented by sex, age, level of education, duration of unemployment, regions, voivodships, subregions, and powiats.

The publication has been prepared by the staff of the Data Resources Integration Section in the CSO Demographic and Labour Market Surveys Department and is available online: <http://stat.gov.pl/en/topics/labour-salaries/registered-unemployment/>

We shall appreciate any comments and suggestions, which we would use in the future editions of the publication.

Director of the Demographic and Labour  
Market Surveys Department

*Agnieszka Zgierska*

Warsaw, September 2017

## SPIS TREŚCI

Przedmowa .....
Uwagi metodyczne .....
Uwagi do tablic .....
Bezrobocie rejestrowane w II kwartale 2017 r.

### TABLICE

Zharmonizowana stopa bezrobocia w krajach Unii Europejskiej .....
Bezrobotni zarejestrowani w urzędach pracy .....
Wybrane kategorie bezrobotnych bez prawa do zasiłku .....
Niepełnosprawni zarejestrowani w urzędach pracy .....
Napływ i odpływ bezrobotnych .....
Bezrobotni nowo zarejestrowani .....
Bezrobotni wyrejestrowani z ewidencji urzędów pracy według przyczyn .....
Bezrobotni, którzy podjęli pracę .....
Bezrobotni zarejestrowani będący w szczególnej sytuacji na rynku pracy .....
Bezrobotni według poziomu wykształcenia i wieku .....
Bezrobotni według czasu pozostawania bez pracy .....
Bezrobotni według stażu pracy .....
Wybrane dane o bezrobotnych według regionów i województw .....
Wybrane dane o bezrobotnych mieszkających na wsi według regionów i województw .....
Bezrobotni zamieszkali na wsi według wykształcenia oraz województw .....
Bezrobotni zamieszkali na wsi według wieku oraz województw .....
Bezrobotni zamieszkali na wsi według czasu pozostawania bez pracy oraz województw .....
Bezrobotni zamieszkali na wsi według stażu pracy oraz województw .....
Bezrobotni zarejestrowani będący w szczególnej sytuacji na rynku pracy według regionów i województw .....
Bezrobotni według województw i płci .....
Stopa bezrobocia według województw .....
Napływ i odpływ bezrobotnych według województw .....
Udział bezrobotnych zwolnionych z przyczyn dotyczących zakładów pracy w ogólnej liczbie bezrobotnych według województw .....
Udział bezrobotnych posiadających prawo do pobierania zasiłku w ogólnej liczbie bezrobotnych według województw .....

## CONTENTS

	Tabl. Table	Str. Page
Preface .....		3— 4
Methodological notes .....		7—11
Comments to tables .....		12
Registered unemployment in the second quarter of 2017 .....	x	13—28

### TABLES

Harmonized unemployment rate in UE countries .....	1	29
Unemployed persons registered in labour offices .....	2	30
Selected categories of the unemployed not entitled to benefit .....	3	31
Disabled persons registered in labour offices .....	4	32
Inflow to and outflow from unemployment .....	5	33
Newly registered unemployed persons .....	6	34
Unemployed persons removed from unemployment rolls by reasons .....	7	35
Unemployed persons who took work .....	8	36
Registered unemployed persons with a specific situation on the labour market .....	9	37
Unemployed persons by level of education and age .....	10	38
Unemployed persons by duration of unemployment .....	11	39
Unemployed persons by total work seniority .....	12	40
Selected data on unemployed persons by regions and voivodships .....	13	41
Selected data on unemployed persons living in rural areas by regions and voivodships .....	14	42
Registered unemployed persons living in rural areas by level of education and voivodships .....	15	43
Registered unemployed persons living in rural areas by age and voivodships .....	16	43
Registered unemployed persons living in rural areas by duration of unemployment and voivodships .....	17	44
Registered unemployed persons living in rural areas by work seniority and voivodships .....	18	44
Registered unemployed persons with a specific situation in the labour market by regions and voivodships .....	19	45
Unemployed persons by voivodships and sex .....	20	46
Unemployment rate by voivodships .....	21	47
Inflow to and outflow from unemployment by voivodships .....	22	48
Percentage share of unemployed persons terminated for company reasons in the total number of the unemployment by voivodships .....	23	49
Percentage share of persons entitled to a benefit in the total number of the unemployment by voivodships .....	24	49

## SPIS TREŚCI

## CONTENTS

		Tabl. Table	Str. Page
Oferty pracy zgłoszone do urzędów pracy .....	Job offers submitted to labour offices .....	25	50
Oferty pracy zgłoszone do urzędów pracy według województw .....	Job offers submitted to labour offices by voivodships .....	26	50
Bezrobotni według poziomu wykształcenia oraz województw .....	Unemployed persons by level of education and voivodships .....	27	51
Bezrobotni według wieku oraz województw .....	Unemployed persons by age and voivodships .....	28	53
Bezrobotni według czasu pozostawania bez pracy oraz województw .....	Unemployed persons by duration of unemployment and voivodships .....	29	55
Bezrobotni poprzednio pracujący według rodzaju działalności ostatniego miejsca pracy oraz województw .....	Unemployed persons previously in employment by a kind of activity of their last job and voivodships .....	30	57
Bezrobotni zarejestrowani poprzednio pracujący według wybranych grup zawodów oraz oferty pracy .....	Unemployed persons previously employed by selected occupational groups and job offers .....	31	59
Bezrobotni według województw oraz powiatów .....	Unemployed persons by voivodships and powiats .....	32	60
Wybrane dane o bezrobotnych według regionów, województw, podregionów oraz powiatów .....	Selected data on unemployed persons by regions, voivodships, subregions and powiats .....	33	68
Stopa bezrobocia według województw, podregionów oraz powiatów .....	Unemployment rate by voivodships, subregions and powiats .....	34	78
Bezrobotni według wieku, regionów, województw, podregionów i powiatów .....	Unemployed persons by age, regions, voivodships, subregions and powiats .....	35	88
Bezrobotni według poziomu wykształcenia, regionów, województw, podregionów i powiatów .....	Unemployed persons by level of education, regions, voivodships, subregions and powiats .....	36	98
Bezrobotni według czasu pozostawania bez pracy, regionów, województw, podregionów i powiatów .....	Unemployed persons by duration of unemployment, regions, voivodships, subregions and powiats .....	37	108
Bezrobotni według stażu pracy, regionów, województw, podregionów i powiatów .....	Unemployed persons by work seniority, regions, voivodships, subregions and powiats .....	38	118

## WYKRESY

## GRAPHS

Bezrobotni zarejestrowani według płci .....	Registered unemployed persons by sex .....	128
Stopa bezrobocia .....	Unemployment rate .....	128
Stopa odpływu bezrobotnych .....	Outflow from unemployment rate .....	129
Relacja bezrobotnych, którzy podjęli pracę w stosunku do liczby nowo zarejestrowanych .....	The ratio of the unemployed persons who took work to the number of the newly registered .....	129
Stopa bezrobocia według województw .....	Unemployment rate by voivodships .....	130
Stopa długotrwałego bezrobocia według województw .....	Long-term unemployment rate by voivodships .....	130
Relacja napływu do odpływu z bezrobocia w II kwartale 2017 r. według województw .....	Relation of inflow to outflow from unemployment in the second quarter 2017 by voivodships .....	131
Liczba bezrobotnych na 1 ofertę pracy według województw .....	Unemployed persons per one job offer by voivodships .....	131

## UWAGI METODYCZNE

1. Dane o liczbie **bezrobotnych zarejestrowanych**, zgodnie z ustawą z dnia 20 IV 2004 r. o promocji zatrudnienia i instytucjach rynku pracy, obowiązującą od 1 VI 2004 r. (Dz. U. z 2017 r. poz. 1065 z późniejszymi zmianami), obejmują osoby (cudzoziemca — członka rodziny obywatela polskiego) niezatrudnione i niewykonujące innej pracy zarobkowej, zdolne i gotowe do podjęcia zatrudnienia w pełnym wymiarze czasu pracy (bądź jeśli są to osoby niepełnosprawne — zdolne i gotowe do podjęcia zatrudnienia co najmniej w połowie tego wymiaru czasu pracy), nieuczące się w szkole z wyjątkiem szkół dla dorosłych lub przystępujące do egzaminu eksternistycznego z zakresu programu nauczania tej szkoły lub szkół wyższych gdzie studiują w formie studiów niestacjonarnych, zarejestrowane we właściwym dla miejsca zameldowania (stałego lub czasowego) powiatowym urzędzie pracy oraz poszukujące zatrudnienia lub innej pracy zarobkowej, jeżeli m.in.:
  - a) ukończyły 18 lat i nie osiągnęły wieku emerytalnego;
  - b) nie nabyły prawa do emerytury lub renty z tytułu niezdolności do pracy (przyznanej przez zagraniczny organ emerytalny lub rentowy), renty szkoleniowej, renty socjalnej, renty rodzinnej w wysokości przekraczającej połowę minimalnego wynagrodzenia za pracę albo po ustaniu zatrudnienia, innej pracy zarobkowej, zaprzestaniu prowadzenia pozarolniczej działalności, nie pobierają nauczycielskiego świadczenia kompensacyjnego, nie pobierają świadczenia lub zasiłku przedemerytalnego, świadczenia rehabilitacyjnego, zasiłku chorobowego, macierzyńskiego lub zasiłku w wysokości zasiłku macierzyńskiego;
  - c) nie są właścicielami lub posiadaczami (samoistnymi lub zależnymi) nieruchomości rolnej o powierzchni użytków rolnych powyżej 2 ha przeliczeniowych, nie podlegają ubezpieczeniu emerytalnemu i rentowemu z tytułu stałej pracy jako współmałżonek lub domownik w gospodarstwie rolnym o powierzchni użytków rolnych przekraczającej 2 ha przeliczeniowe;

## METHODOLOGICAL NOTES

1. The data regarding **registered unemployed persons** in accordance with the Act of 20 April 2004 on employment promotion and labour market institutions, in force since 1 June 2004 (Journal of Laws 2017, item 1065 with later amendments) include persons (a foreigner — a family member of a Polish citizen) who are not employed or performing any other kind of paid work, available for full-time work (or in case of disabled persons — available for at least half of the full work-time required for a given occupation or service), are not attending any full-time school with the exception of schools for adults or taking the extra-curriculum exam covering this school curriculum in such schools or tertiary schools in the evening or weekend education system, and are registered in the powiat labour office respective to the person's permanent or temporary place of residence, seeking employment or any other paid work if they, among others:
  - a) are aged 18 or more and have not reached the retirement age;
  - b) have not obtained the right to retirement pay or pension due to inability to work, (granted by respective foreign retirement or disability pension institution), pension to training, social-welfare pension, family pension or exceeding half of the minimum wage, or after termination of employment or other paid work or a person, who after completing employment, other gainful work, or after ceasing to carry out non-agricultural economic activity does not collect teachers' compensation benefit, do not receive a pre-retirement benefit or allowance, rehabilitation allowance, sick benefit, maternity benefit or benefit equal to maternity benefit;
  - c) are not owners or holders (sole or dependent) of agricultural real estate with an area of agricultural land exceeding 2 convertible ha; are not subject to retirement and pension insurance from full-time work due to being a spouse or a member of an agricultural household with an area of agricultural land exceeding 2 convertible ha;

- d) nie złożyły wniosku do ewidencji działalności gospodarczej albo po złożeniu wniosku o wpis zgłosiły do ewidencji działalności gospodarczej wnioski o zawieszenie wykonywania działalności gospodarczej i okres zawieszenia jeszcze nie upłynął, albo nie upłynął jeszcze okres do określonego we wniosku o wpis do ewidencji działalności gospodarczej, dnia podjęcia działalności gospodarczej;
- e) nie są tymczasowo aresztowane lub nie odbywają kary pozbawienia wolności z wyjątkiem kary pozbawienia wolności odbywanej poza zakładem karnym w systemie dozoru elektronicznego;
- f) nie uzyskują miesięcznie przychodu w wysokości przekraczającej połowę minimalnego wynagrodzenia za pracę, z wyłączeniem przychodów uzyskanych z tytułu odsetek lub innych przychodów od środków pieniężnych zgromadzonych na rachunkach bankowych;
- g) nie pobierają na podstawie przepisów o pomocy społecznej zasiłku stałego;
- h) nie pobierają na podstawie przepisów o świadczeniach rodzinnych, świadczenia pielęgnacyjnego, specjalnego zasiłku opiekuńczego lub dodatku do zasiłku rodzinnego z tytułu samotnego wychowywania dziecka i utraty prawa do zasiłku dla bezrobotnych na skutek upływu ustawowego okresu jego pobierania;
- i) nie pobierają po ustaniu zatrudnienia świadczenia szkoleniowego.

Liczba bezrobotnych nie obejmuje osób odbywających m.in. szkolenie, staż, przygotowanie zawodowe dorosłych, pracę społecznie użyteczną oraz osób skierowanych do agencji zatrudnienia w ramach zlecenia działań aktywizacyjnych.

2. **Stopę bezrobocia rejestrowanego** obliczono jako stosunek liczby bezrobotnych zarejestrowanych do liczby **cywilnej ludności aktywnej zawodowo**, tj. bez osób odbywających czynną służbę wojskową oraz pracowników jednostek budżetowych prowadzących działalność w zakresie obrony narodowej bezpieczeństwa publicznego. Stopę bezrobocia podaje się z uwzględnieniem pracujących w gospodarstwach indywidualnych w rolnictwie (będących składową cywilnej ludności aktywnej zawodowo) wyznaczonych na podstawie wyników spisów. Dane o bezrobotnych oraz pracujących

- d) the person has not submitted an application for entry to the economic activity register or after its submission the person submitted to the economic activity register an application for suspension of the economic activity and the period of suspension has not yet expired; or the period to commence economic activity defined in the application for entry to the economic activity register has not yet lapsed;
- e) are not temporarily under arrest or serving a prison sentence except for a sentence of imprisonment served outside a penitentiary establishment under a system of electronic monitoring;
- f) do not receive monthly income exceeding half of the minimum wage, excluding income generated from interests or other monetary means gathered on bank accounts;
- g) do not receive, on the basis of the regulation concerning social welfare, a permanent social benefit;
- h) do not receive, on the basis of regulations concerning family allowances, a nursing allowance special care benefit or allowance supplementary to family benefit due to single parenthood and loss of the rights to unemployment benefit because of the expiry of its legal duration;
- i) do not receive a training allowance after termination of employment.

Registered unemployment has not include persons who: undergoing traineeships, an internship, person undergoing occupational preparation of adults and social utility works and directed to employment agency within the framework of activation actions appointment.

2. **The registered unemployment rate** is calculated as the ratio of the number of registered unemployed persons to the **economically active civilian population**, i.e., excluding persons in active military service, as well as employees of budgetary entities conducting activity within the scope of national defence and public safety. The unemployment rate is given including persons working on private farms in agriculture (comprising a part of the economically active civilian population) estimated on the basis of the results of censuses. The data on unemployment and employment used for calculation of the unemployment rate come



wykorzystywane do obliczenia stopy bezrobocia pochodzą ze źródeł różniących się metodą zbierania, co może powodować pewne nieścisłości, zwłaszcza w przypadku stopy bezrobocia ustalonej dla powiatów. Dla bezrobotnych — miejscem lokalizacji jest ich miejsce zamieszkania lub pobytu, zaś dla pracujących lokalizacja miejsca pracy.

3. Pod pojęciem **cywilnej ludności aktywnej zawodowo** szacowanej na koniec każdego prezentowanego okresu, należy rozumieć osoby pracujące w jednostkach sektora publicznego i prywatnego, jak również osoby bezrobotne, dane te nie są publikowane, służą jedynie do wyliczenia stopy bezrobocia.
  4. **Do bezrobotnych zarejestrowanych w okresie do 12 m-cy od dnia ukończenia nauki (absolwenci)** — zaliczono osoby bezrobotne, które w w/w okresie ukończyły (potwierdzoną dyplomem, świadectwem lub innym dokumentem) naukę w szkole ponadgimnazjalnej (zasadniczej-zawodowej i średniej), policealnej, wyższej, specjalnej, dzienne kursy zawodowe trwające co najmniej 24 miesiące lub nabyły uprawnienia do wykonywania zawodu jako osoby niepełnosprawne.
  5. **Długotrwale bezrobotni** — to osoby bezrobotne pozostające w rejestrze powiatowego urzędu pracy łącznie przez okres ponad 12 miesięcy w okresie ostatnich dwóch lat, z wyłączeniem okresów odbywania stażu i przygotowania zawodowego dorosłych w miejscu pracy.
  6. **Bezrobotni bez kwalifikacji zawodowych** — oznacza to bezrobotnych nieposiadających kwalifikacji do wykonywania jakiegokolwiek zawodu poświadczonych dyplomem, świadectwem, lub innym dokumentem uprawniającym do wykonywania zawodu.
  7. **Bezrobotni samotnie wychowujący co najmniej jedno dziecko** — oznacza bezrobotnych samotnie wychowujących co najmniej jedno dziecko, w rozumieniu przepisów o podatku dochodowym od osób fizycznych.
  8. **Napływ bezrobotnych** — oznacza liczbę osób zarejestrowanych w ciągu miesiąca, kwartału i roku w powiatowych urzędach pracy.
  9. **Odplyw bezrobotnych** — oznacza liczbę osób, które w ciągu roku zostały wykreślone z ewidencji urzędów pracy z różnych
- from the sources varied in respect to the method of data collection, which may lead to some inaccuracies, particularly in case of unemployment rates by powiats. The unemployed are localized according to their place of residence or stay, while the employed — according to the address of their place of work.
3. **Civilian Economically active population (labour force)** estimated at the end of each presented period comprise persons employed in public and private units, as well as the unemployed, data are not published, they are used to calculate the unemployment rate.
  4. **Among the unemployed registered within 12 months following the date of completing education (school-leavers)** are included unemployed persons who in the mentioned period completed (which was confirmed by a diploma, certificate, or other document) any of the following: school education at the level higher than lower secondary (basic vocational or secondary), post-secondary, tertiary or special school, full-time occupational courses of at least 24 months duration, or obtained the rights to perform a job as disabled.
  5. **The long-term unemployed** are persons who stayed in the registers of the powiat labour office for the overall period exceeding 12 months in the last two years, excluding the periods of trainee-ship occupational preparation of adult at the workplace.
  6. **The unemployed without occupational qualifications** are unemployed persons who do not have qualifications confirmed by a diploma, certificate, or any other document entitling them to perform an occupation.
  7. **The unemployed bringing up single-handed at least one child** comprise unemployed single parents with at least one child in accordance with the regulations concerning income taxes from natural persons.
  8. **Inflow into unemployment** means the number of persons who were registered in powiat labour offices during a month, quarter and year.
  9. **Outflow from unemployment** means the number of persons who within a year were withdrawn from labour office registers for

przyczyn m. in. w związku z podjęciem pracy stałej, sezonowej, interwencyjnej lub robót publicznych, w wyniku niepotwierdzenia gotowości do pracy, podjęcia nauki oraz nabycia praw emerytalnych lub rentowych itd.

10. **Aktywne formy pomocy bezrobotnym** — to działania zmierzające do ograniczenia wielkości bezrobocia na danym terenie. Wśród nich wyróżnia się w szczególności: szkolenia, staż u pracodawcy, prace interwencyjne, roboty publiczne itp.

**Szkolenia** — oznaczają pozaszkolne zajęcia edukacyjne mające na celu uzyskanie, uzupełnienie lub doskonalenie umiejętności i kwalifikacji zawodowych oraz ogólnych, potrzebnych do wykonywania pracy, w tym umiejętności poszukiwania zatrudnienia.

**Staż u pracodawcy** — oznacza nabywanie umiejętności praktycznych do wykonywania pracy przez wykonywanie zadań w miejscu pracy bez nawiązania stosunku pracy z pracodawcą.

**Prace interwencyjne** — oznaczają zatrudnienie bezrobotnego przez pracodawcę, które nastąpiło w wyniku umowy zawartej ze starostą i ma na celu wsparcie osób bezrobotnych.

**Roboty publiczne** — to prace organizowane dla bezrobotnych (między innymi przez organy samorządu terytorialnego, administracji rządowej lub instytucje użyteczności publicznej) na okres nie dłuższy niż 12 miesięcy.

11. **Osoby poprzednio pracujące** — to osoby, które kiedykolwiek wykonywały pracę na podstawie stosunku pracy, stosunku służbowego, umowy o pracę nakładczą oraz inną pracę zarobkową, a także prowadziły pozarolniczą działalność.
12. **Bezrobotni zwolnieni z przyczyn dotyczących zakładów pracy (tzn. zwolnieni grupowo)** — są to osoby zwolnione zgodnie z przepisami ustawy z dnia 13 marca 2003 r. o szczególnych zasadach rozwiązywania z pracownikami stosunków pracy z przyczyn niedotyczących pracowników (Dz. U. Nr 90 z 2003 r., poz. 844 z późniejszymi zmianami). Przepisy ustawy stosuje się w razie konieczności rozwiązania przez pracodawcę stosunków pracy (zatrudnienia z pracownikami) w drodze wypowiedzenia dokonanego przez pracodawcę, a także na

different reasons, i.a., because of taking a permanent or seasonal job, intervention or public works, lack of confirmation of their availability for work, entering education, acquirement of the retirement pay or pension rights, etc.

10. **Labour market programmes comprise activities** directed at reduction of the size of unemployment in a given area. In particular, there can be distinguished: training, traineeships with the employer, intervention or public works, etc.

**Training** means non-school educational activities targeted at obtaining or improving vocational skills and qualifications, as well as general ones necessary for performing a job, including job-searching skills.

**Traineeship with an employer** — means acquisition of practical skills necessary for performing work by means of performing tasks at a work place without concluding an employment relationship with an employer.

**Intervention work** — means employment of an unemployed person by an employer as the result of a contract signed with the starost (the President of the powiat authorities), which is targeted at supporting unemployed persons.

**Public work** — means work organized for the unemployed (among others by the local government bodies, government administration or public utility institutions) for a period not exceeding 12 months.

11. **Persons previously in employment** include persons who have performed any work on the basis of a labour contract, posting appointment, contract for outwork or any other earning generating work, or conducted their own economic activity outside agriculture.
12. **The unemployed dismissed for reasons related to establishments (i.e. mass dismissals)** — are persons dismissed in accordance with the provisions of the Act of 13 March 2003 on specific rules concerning termination of employment relationship for reasons not related to employees (Journal of Laws No. 90 of 2003, item 844 with later amendments). The respective provisions are applied in case of the necessity to terminate labour relations (employment contracts) with employees, by an employer, the notice given by an employer or mutual agreement

mocy porozumienia stron w okresie nieprzekraczającym 30 dni. Dotyczy to zakładów pracy, w których następuje zmniejszenie zatrudnienia z przyczyn ekonomicznych lub w związku ze zmianami organizacyjnymi, produkcyjnymi albo technicznymi, a także w przypadku ogłoszenia upadłości zakładów lub ich likwidacji.

13. **Oferty pracy (wolne miejsca pracy i miejsca aktywizacji zawodowej)** — jest to zgłoszone przez pracodawców do powiatowego urzędu pracy:

- co najmniej jedno wolne miejsce zatrudnienia lub innej pracy zarobkowej (tj. wykonywanie pracy lub świadczenia usług na podstawie umów cywilnoprawnych), w określonym zawodzie lub specjalności w celu uzyskania pomocy w znalezieniu odpowiedniego pracownika,
- miejsce aktywizacji zawodowej, przyjęte do realizacji, m.in. przygotowanie zawodowe dorosłych, praca społecznie użyteczna.

14. **Zharmonizowana stopa bezrobocia** — jest wyliczana przez Eurostat na potrzeby statystyk miesięcznych. Dla Polski dane obliczane są przez Eurostat w oparciu o kwartalne wyniki badania siły roboczej (BAEL), uwzględniające definicję Międzynarodowej Organizacji Pracy (ILO) oraz miesięczne dane z bezrobocia rejestrowanego.

of the parties, within a period not exceeding 30 days. This concerns establishments in which reduction of employment is caused by economic reasons or organizational changes, changes in production or technological ones, and in case of the establishment's bankruptcy or liquidation announcement.

13. **Job offers (vacancies and places of occupational activation)** comprise vacant jobs and places for on a job training reported by employers to labour offices:

- at least one vacant place of employment or other paid work (i.e. performing work or providing services on the basis of the civil-legal contracts), in a particular occupation or speciality, in order to find an appropriate employee,
- place of occupational activation, adopted to implementation, i.e. such as traineeship, occupational preparation of adults, social utility work.

14. **Harmonized unemployment rate** is calculated by Eurostat for the needs of monthly statistics. For Poland, the data are calculated by Eurostat on the basis of quarterly results of the Labour Force Survey (LFS), in accordance with the definition of the International Labour Organization (ILO) and the monthly results from the registered unemployment.

## UWAGI DO TABLIC

1. W tablicach 9 i 19 zaprezentowano kategorie osób, którym przysługuje pierwszeństwo w skierowaniu do działu w programach specjalnych (tj. szkoleniach, stażach, przygotowaniu zawodowym dorosłych, lub zatrudnieniu w ramach prac interwencyjnych lub robót publicznych).
2. W tablicach 11, 17, 29 i 37 przedziały zostały domknięte prawostronnie, tzn. w przedziale 3—6 miesięcy uwzględniono osoby, które pozostawały bez pracy 3 miesiące i 1 dzień do 6 pełnych miesięcy włącznie.
3. W tablicach 12, 18 i 38 przedziały zostały domknięte prawostronnie, tzn. w przedziale 1—5 uwzględniono osoby, które pracowały 1 rok i 1 dzień do pełnych 5 lat włącznie.
4. W tablicach o numerach 33—38 zaprezentowano podstawowe informacje o podregionach, stanowiących trzeci poziom podziału jednostek terytorialnych, zgodnie z Nomenklaturą Jednostek Terytorialnych do Celów Statystycznych (NTS-72) wprowadzoną na mocy rozporządzenia Rady Ministrów z dnia 3 grudnia 2014 r. poz. 1992 — zwiększającą liczbę 66 podregionów na 72 podregiony.
5. W tablicy 30 dane są prezentowane według Polskiej Klasyfikacji Działalności 2007 r. (PKD 2007), wprowadzonej z dniem 1 stycznia 2008 r. rozporządzeniem Rady Ministrów z dnia 24 grudnia 2007 r. (Dz. U. Nr 251, poz 1885). Skrócone nazwy sekcji zostały oznaczone znakiem „Δ”. Zestawienie skrótów i pełnych nazw podaje się poniżej.
6. W tablicy 31 dane prezentowane są przy wykorzystaniu Klasyfikacji Zawodów i Specjalności wprowadzonej rozporządzeniem Ministra Pracy i Polityki Społecznej z dnia 7 listopada 2016 r. (Dz. U. 2016, poz. 1876).

### skrót

handel; naprawa pojazdów samochodowych  
zakwaterowanie i gastronomia  
administracja publiczna i obrona narodowa

### pełna nazwa sekcji PKD

handel hurtowy i detaliczny; naprawa pojazdów samochodowych, włączając motocykle  
działalność związana z zakwaterowaniem i usługami gastronomicznymi  
administracja publiczna i obrona narodowa; obowiązkowe zabezpieczenia społeczne

## COMMENTS TO TABLES

1. In tables 9 and 19 presented the categories of persons who are entitled to priority in appointment for participation in special programmes (i.e. undergoing traineeships, an internship person undergoing occupational preparation of adults or took interventional work and public works).
2. In tables 11, 17, 29 and 37 class intervals were shifted upward, e.g. the class 3—6 months include persons remaining unemployed from 3 months and 1-day to full 6 months.
3. In tables 12, 18 and 38 class intervals were shifted upward, e.g. the class 1—5 years include persons who worked 1 year and 1 day to full 5 years.
4. Tables 33—38 present basic information concerning subregions, comprising the third level in the division of territorial units, in accordance with the Nomenclature of Territorial Units for Statistics (NUTS-72) introduced on the basis of a decree of the Council of Ministers of 3 December 2014 item 1992 — increasing the number of subregions from 66 to 72 ubregions.
5. In table 30 the data are presented according to the Polish Classification of Activities 2007, introduced from 1 January 2008 onward by a decree of the Council of Ministers of 24 December 2007 (Journal of Laws No.251, item 1885). Abbreviated names of sections are marked with „Δ”. The abbreviated and complete names of sections are given below.
6. In table 31 the data are presented with the use of the Classification of Occupations and Specialities introduced by a decree of the Minister of Labour and Social Policy of 7 November 2016 (Journal of Laws 2016 year, item 1876).

### abbreviation

trade; repair of motor vehicles  
accommodation and food service activities  
public administration and defence

### complete name section of the NACE

wholesale and retail trade; repair of motor vehicles, and motorcycles  
accommodation and food service activities  
public administration and defence; compulsory social security

## BEZROBOCIE REJESTROWANE W II KWARTALE 2017 ROKU

Liczba zarejestrowanych bezrobotnych w urzędach pracy w końcu czerwca 2017 r. wyniosła 1151,6 tys. osób (w tym 630,5 tys. kobiet) i była niższa od odnotowanej w końcu I kwartału 2017 r. o 172,6 tys. osób (tj. o 13,0%) oraz niższa o 240,8 tys. osób (tj. o 17,3%) w porównaniu z analogicznym okresem poprzedniego roku.

W porównaniu z I kwartałem 2017 r., spadek liczby bezrobotnych odnotowano wśród populacji mężczyzn i kobiet odpowiednio o: 104,9 tys. (tj. 16,8%) oraz 67,6 tys. (tj. o 9,7%)  
Również w stosunku do czerwca 2016 roku zmniejszyła się zbiorowość bezrobotnych mężczyzn i kobiet zarejestrowanych w urzędach pracy odpowiednio o: 134,6 tys. osób (tj. o 20,5%) oraz o 106,2 tys. (tj. o 14,4%).

**Tabl. 1. Bezrobotni zarejestrowani i stopa bezrobocia**  
Stan w końcu okresu

Wyszczególnienie	2016				2017	
	kwartały					
	I	II	III	IV	I	II
<b>Bezrobotni zarejestrowani</b>						
(w tys. osób)	<b>1600,5</b>	<b>1392,5</b>	<b>1324,1</b>	<b>1335,2</b>	<b>1324,2</b>	<b>1151,6</b>
mężczyźni	781,4	655,8	605,8	622,9	626,1	521,2
kobiety	819,0	736,6	718,3	712,2	698,1	630,5
z liczby bezrobotnych:						
Dotychczas niepracujący	238,1	208,9	204,9	193,7	179,6	160,7
Zwolnieni z przyczyn dotyczących zakładu pracy	79,5	71,0	64,9	63,1	62,4	55,9
Posiadający prawo do zasiłku	223,2	193,5	175,5	186,7	192,8	168,9
<b>Stopa bezrobocia w %</b>	<b>9,9</b>	<b>8,7</b>	<b>8,3</b>	<b>8,3</b>	<b>8,1</b>	<b>7,1</b>

W stosunku do I kwartału 2017 roku, w końcu czerwca 2017 r. spadek liczby bezrobotnych odnotowano we wszystkich województwach, przy czym najbardziej znaczący w województwach: warmińsko-mazurskim (o 15,9%), pomorskim (o 15,5%), wielkopolskim (o 15,2%), lubuskim i zachodniopomorskim (po 14,3%). Również w porównaniu z czerwcem

2016 r., bezrobocie zmniejszyło się we wszystkich województwach, najistotniejszy spadek odnotowano w województwach: pomorskim (o 22,0%), lubuskim (o 20,5%), łódzkim (o 19,8%), śląskim i wielkopolskim (po 19,7%) oraz małopolskim (o 19,4%).

**Stopa bezrobocia** w końcu czerwca 2017 r. wyniosła 7,1% cywilnej ludności aktywnej zawodowo<sup>1</sup> i była o 1,0 pkt. proc. niższa niż w I kwartale 2017 r., w porównaniu do czerwca 2016 roku była niższa o 1,6 pkt. proc. Utrzymało się bardzo duże terytorialne zróżnicowanie bezrobocia. Najwyższą stopę bezrobocia odnotowano w województwach: warmińsko-mazurskim (12,1%), kujawsko-pomorskim (10,5%), podkarpackim (10,0%), zachodniopomorskim (9,3%), podlaskim i świętokrzyskim (po 9,1%). Najniższą stopą bezrobocia charakteryzowały się województwa: wielkopolskie (4,2%), śląskie (5,7%), małopolskie (5,8%), pomorskie (5,9%) oraz dolnośląskie i mazowieckie (po 6,3%).

**Tabl. 2. Bezrobotni nowo zarejestrowani i wyrejestrowani**  
Stan w ciągu okresu

Wyszczególnienie	2016				2017	
	kwartały					
	I	II	III	IV	I	II
	w tysiącach					
<b>Bezrobotni nowo zarejestrowani</b>						
<b>Ogółem</b>	<b>600,0</b>	<b>482,7</b>	<b>530,5</b>	<b>556,6</b>	<b>520,5</b>	<b>414,3</b>
z liczby ogółem:						
zarejestrowani po raz pierwszy	95,7	86,6	110,2	85,6	84,9	75,0
zarejestrowani po raz kolejny	504,2	396,1	420,3	471,0	435,6	339,4
<b>Bezrobotni wyrejestrowani</b>						
<b>Ogółem</b>	<b>562,9</b>	<b>690,7</b>	<b>598,8</b>	<b>545,6</b>	<b>531,5</b>	<b>586,9</b>
w tym:						
Podjęli pracę	286,7	332,6	295,9	293,3	256,0	278,0
z tego:						
subsydiowaną	44,0	78,5	60,0	57,4	45,7	68,7
niesubsydiowaną	242,7	254,1	235,9	236,0	210,3	209,4

W II kwartale 2017 r. w urzędach pracy **zarejestrowano** 414,3 tys. osób, tj. o 68,4 tys. osób mniej niż w analogicznym okresie 2016 r. Najwięcej nowych rejestracji bezrobotnych miało miejsce w maju 2017 r. (143,1 tys.), natomiast najmniej w kwietniu 2017 r. (134,4 tys.).

<sup>1</sup> Stopa bezrobocia została obliczona jako procentowy udział liczby bezrobotnych w liczbie cywilnej ludności aktywnej zawodowo.

W ciągu II kwartału 2017 r. największy napływ odnotowano w województwach: mazowieckim (49,5 tys. osób), śląskim (43,7 tys. osób), małopolskim (31,1 tys. osób), dolnośląskim (30,2 tys. osób) i wielkopolskim (28,5 tys. osób). W ogólnej liczbie nowo rejestrujących się w urzędach pracy kobiety stanowiły – 52,8% .

Wśród nowo zarejestrowanych bezrobotnych w II kwartale 2017 r. – 339,4 tys. to osoby, które po raz kolejny znalazły się w ewidencji urzędów pracy (przed rokiem – 396,1 tys.). Spośród nowo zarejestrowanych w ciągu II kwartału 2017 r. – 62,1 tys. stanowiły osoby dotychczas niepracujące, a ich udział wyniósł 15,0% (przed rokiem odpowiednio 76,3 tys. osób i 15,8%). Osoby do 25 roku życia stanowiły 24,9% ogólnej liczby nowo zarejestrowanych w ciągu omawianego okresu br. Liczba osób zwolnionych z przyczyn dotyczących zakładu pracy w ogólnej populacji nowych rejestracji wyniosła 17,6 tys. osób, tj. 4,2% (przed rokiem 21,7 tys. i 4,5%). Spośród nowo zarejestrowanych w II kwartale 2017 r. – 42,1% mieszkało na wsi (przed rokiem 42,0%).

W II kwartale 2017 r. z ewidencji urzędów pracy **wyrejestrowano** 586,9 tys. osób (przed rokiem 690,7 tys.), z tego najwięcej w kwietniu 2017 r. – 206,0 tys. osób, a najmniej w czerwcu – 187,3 tys. osób. Mniej osób niż przed rokiem wykreślono z powodu podjęcia pracy, nadal jest to główna przyczyna wyrejestrowywania się – 278,0 tys., tj. 47,4% ogółu wyrejestrowanych (przed rokiem odpowiednio 332,6 tys. i 48,2%), z tego pracę niesubsydiowaną (w tym sezonową) podjęło 209,4 tys. osób, a subsydiowaną (m.in. prace interwencyjne i roboty publiczne) – 68,7 tys. Spośród pozostałych osób wykreślonych z ewidencji w II kwartale 2017 r. – 114,0 tys. osób nie potwierdziło gotowości do podjęcia pracy, co stanowiło 19,4% ogólnej liczby osób wyrejestrowanych (przed rokiem odpowiednio 135,0 tys. osób i 19,6%). Z pozostałych przyczyn odpływu z bezrobocia można wymienić: rozpoczęcie szkolenia lub stażu u pracodawcy – 70,9 tys. (przed rokiem 83,2 tys.), dobrowolną rezygnację ze statusu bezrobotnego – 41,1 tys. (przed rokiem 48,7 tys.), nabycie praw emerytalnych lub rentowych 5,7 tys. osób (przed rokiem 4,9 tys.).

**Tabl. 3. Bezrobotni w szczególnej sytuacji na rynku pracy**  
Stan w końcu okresu

Wyszczególnienie	2016				2017	
	kwartały					
	I	II	III	IV	I	II
	w tysiącach					
Do 30 roku życia	464,6	379,6	371,9	363,9	355,2	297,8
w tym do 25 roku życia	233,8	186,3	190,4	179,2	170,7	141,3
Powyżej 50 roku życia	435,1	390,9	365,9	376,9	375,6	336,2
Długotrwale bezrobotne	878,7	791,1	747,7	747,6	722,1	651,6
Osoby korzystające ze świadczeń pomocy społecznej	31,1	27,9	25,2	31,1	30,7	26,2
Osoby posiadające co najmniej jedno dziecko:						
do 6 roku życia	250,3	233,5	228,1	229,0	233,4	217,4
niepełnosprawne do 18 roku życia	2,4	2,2	2,2	2,3	2,4	2,2
Niepełnosprawni	95,7	86,1	81,9	82,2	81,2	73,0

Spośród osób bezrobotnych znajdujących się w **szczególnej sytuacji na rynku pracy**, w końcu czerwca 2017 roku udział osób długotrwale bezrobotnych w liczbie zarejestrowanych ogółem wyniósł – 56,6%. Osoby w wieku poniżej 30 roku życia stanowiły – 25,9%, poniżej 25 roku życia – 12,3%, natomiast 29,2% to osoby będące w wieku powyżej 50 roku życia. Udział osób korzystających ze świadczeń pomocy społecznej wyniósł 2,3%. Osób bezrobotnych posiadających co najmniej jedno dziecko w wieku do 6 roku życia było 18,9% ogółu bezrobotnych, a posiadających dziecko niepełnosprawne w wieku do 18 roku życia odpowiednio 0,2%. Odsetek osób niepełnosprawnych wyniósł 6,3%.

W omawianym II kwartale 2017 r. w wyniku pomocy urzędów pracy – 13,8 tys. osób podjęło prace interwencyjne (przed rokiem – 14,0 tys.), przy robotach publicznych zatrudniono 13,5 tys. osób (przed rokiem 12,9 tys.).

Większość bezrobotnych pozostających w ewidencji urzędów pracy to osoby, które **wcześniej pracowały zawodowo**. W końcu czerwca 2017 r. zbiorowość ta liczyła 990,9 tys. (tj. 86,0% ogółu zarejestrowanych), wobec 1183,6 tys. (85,0%) w czerwcu 2016 r. W tej grupie 55,9 tys. osób, tj. 5,6% utraciło pracę z przyczyn dotyczących zakładu pracy (przed rokiem 71,0 tys., tj. 6,0%).



W końcu II kwartału 2017 r. **prawa do zasiłku nie posiadało** 982,8 tys. osób (85,3% ogółu zarejestrowanych bezrobotnych), wobec 1199,0 tys. osób (86,1%) w II kwartale 2016 r. Spośród tej grupy bezrobotnych 44,3% to mieszkańcy wsi.

**Tabl. 4. Oferty pracy**

Stan w ciągu okresu

Wyszczególnienie	2016				2017					
	miesiące									
	03	06	09	12	01	02	03	04	05	06
	w tysiącach									
<b>Oferty pracy</b>	<b>140,5</b>	<b>146,0</b>	<b>139,1</b>	<b>90,6</b>	<b>122,7</b>	<b>137,5</b>	<b>169,9</b>	<b>135,6</b>	<b>153,3</b>	<b>148,3</b>
w tym:										
Sektor publiczny	24,6	12,3	13,5	6,1	15,0	22,1	24,1	14,9	12,6	11,7
Sektor prywatny	115,9	133,7	125,6	84,5	107,7	115,4	145,8	120,7	140,7	136,6

W II kwartale 2017 r. pracodawcy zgłosili do urzędów pracy 437,2 tys. **ofert pracy** (w tym 9,0% z sektora publicznego), tj. o 24,0 tys. ofert więcej niż przed rokiem. Spośród wszystkich ofert 12,7% – dotyczyło stażu, 3,5% – było skierowanych do osób niepełnosprawnych, 0,8% – do osób, które w okresie ostatnich 12 miesięcy ukończyły naukę. W końcu czerwca 2017 r. urzędy pracy dysponowały ofertami pracy dla 119,3 tys. osób (w tym 30,6 tys. to oferty niewykorzystane dłużej niż 1 miesiąc).

Z danych na koniec czerwca 2017 r. wynika, że 145 **zakładów pracy zadeklarowało zwolnienie** w najbliższym czasie 14,6 tys. pracowników, w tym z sektora publicznego 3,8 tys. osób (przed rokiem odpowiednio 286 zakładów – 14,9 tys. pracowników, w tym z sektora publicznego – 2,1 tys. osób).

## **Bezrobotni według płci, wieku i poziomu wykształcenia**

W końcu II kwartału 2017 r. udział kobiet w ogólnej liczbie bezrobotnych wyniósł 54,7% i był o 1,8 pkt. proc. wyższy w porównaniu z analogicznym kwartałem 2016 r. Najwyższy odsetek kobiet w ogólnej liczbie bezrobotnych zanotowano w województwach: pomorskim (61,3%), wielkopolskim (60,2%), kujawsko-pomorskim (59,9%), lubuskim (58,3%) i śląskim (57,1%).

Bezrobocie nadal dotyka przede wszystkim ludzi młodych. W końcu omawianego kwartału najliczniejszą grupę wśród bezrobotnych stanowiły osoby w wieku 25-34 lata – 319,6 tys., a ich odsetek w ogólnej liczbie bezrobotnych wyniósł 27,8%. Osoby w wieku do 24 lat w ogólnej liczbie bezrobotnych stanowiły 12,3%. Odsetek zarejestrowanych bezrobotnych w wieku 35-44 lata wyniósł 22,3%, 45-54 lat – 17,6%, a powyżej 55 lat – 20,0%. W stosunku do analogicznego okresu 2016 roku największe zmiany w strukturze bezrobotnych zanotowano w grupie osób w wieku do 24 lat (różnica in minus o 1,1 pkt. proc.) oraz w grupie osób 55 lat i więcej (różnica in plus o 1,5 pkt. proc.).

Najwyższy udział osób w wieku 25-34 lata w ogólnej liczbie bezrobotnych odnotowano w województwach: lubelskim (31,2%), podkarpackim (30,3%), świętokrzyskim (29,3%), małopolskim (29,2%) i pomorskim (29,1%), natomiast najniższy w województwach: łódzkim (24,9%), dolnośląskim (25,3%) i zachodniopomorskim (26,1%).

### Struktura bezrobotnych według wieku i płci (w %)

Stan w końcu kwartału

#### II kwartał 2017

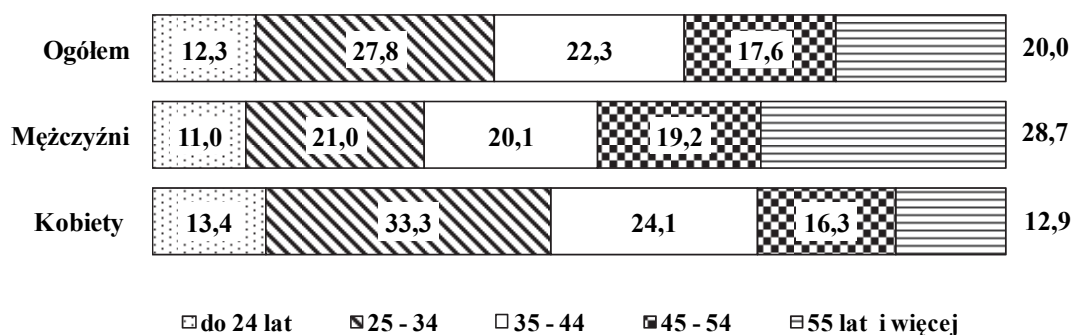

Większość bezrobotnych rejestrujących się w urzędach pracy to osoby o stosunkowo niskim poziomie wykształcenia. Dwie najliczniejsze grupy wśród bezrobotnych to osoby posiadające wykształcenie zasadnicze zawodowe oraz gimnazjalne, podstawowe i niepełne podstawowe (odpowiednio 25,8% i 27,7% w ogólnej liczbie bezrobotnych zarejestrowanych w końcu czerwca 2017 r.). Obie te populacje łącznie stanowiły 53,5% ogólnej liczby bezrobotnych. Świadectwem ukończenia szkół policealnych i średnich zawodowych

legitymowało się 21,9% ogółu bezrobotnych, średnich ogólnokształcących – 11,0%, a dyplomem ukończenia szkół wyższych – 13,6%.

Bezrobotne kobiety charakteryzowały się odmienną strukturą wykształcenia niż mężczyźni, bowiem 55,7% kobiet bezrobotnych posiadało wykształcenie średnie i wyższe, podczas gdy odsetek mężczyzn o tym poziomie wykształcenia wyniósł 35,5%.

Najwyższy odsetek osób bezrobotnych z wykształceniem zasadniczym zawodowym oraz gimnazjalnym i niższym odnotowano w województwach: kujawsko-pomorskim (60,8%), warmińsko-mazurskim (60,0%), lubuskim i zachodniopomorskim (po 58,8%) oraz opolskim (58,4%), natomiast najniższy w lubelskim (47,6%), małopolskim i świętokrzyskim (po 47,9%).

### Struktura bezrobotnych według poziomu wykształcenia i płci (w %)

Stan w końcu kwartału

#### II kwartał 2017

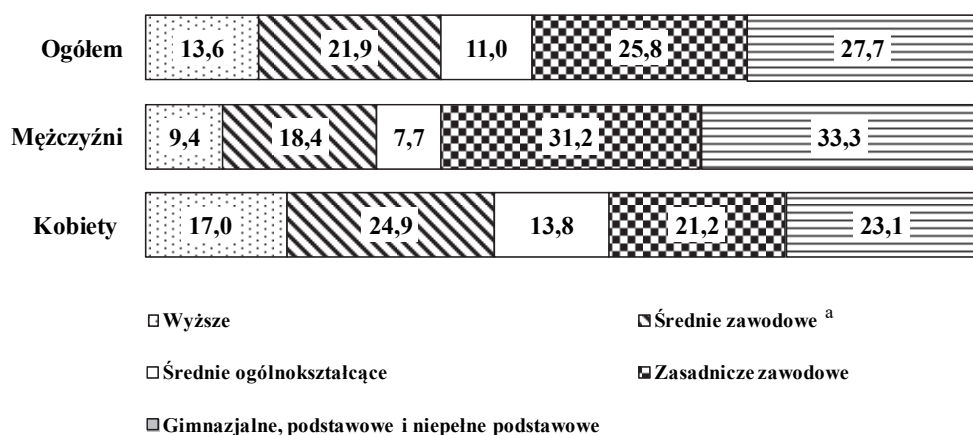

*a Łącznie ze szkołami policealnymi.*

### Bezrobotni według płci i czasu pozostawania bez pracy

Liczba osób długotrwale poszukujących pracy (powyżej 12 miesięcy) wyniosła według stanu na koniec II kwartału 2017 r. – 493,4 tys., co stanowiło 42,8% ogólnej liczby zarejestrowanych bezrobotnych. W porównaniu z analogicznym okresem 2016 r. liczba długotrwale bezrobotnych zmniejszyła się o 85,1 tys. osób, tj. o 14,7%. Osoby pozostające bez pracy stosunkowo krótko, tj. do 1 miesiąca stanowiły 10,4%, od 1 do 3 miesięcy – 14,0%, od 3 do 6 miesięcy – 15,2%, zaś od 6 do 12 miesięcy – 17,6% ogółu bezrobotnych.

Długotrwałe bezrobocie częściej występuje wśród kobiet. Prawie 46,4% kobiet zarejestrowanych w urzędach pracy w końcu czerwca 2017 r. pozostawała bez zatrudnienia przez okres powyżej 12 miesięcy. Wśród mężczyzn w końcu II kwartału 2017 r. odsetek długotrwałe bezrobotnych wyniósł 38,6%.

W II kwartale 2017 r. najwyższy odsetek długotrwałe bezrobotnych wystąpił w województwach: podkarpackim (48,7%), lubelskim (48,2%), podlaskim (47,4%), mazowieckim (46,6%) oraz kujawsko-pomorskim (46,2%), natomiast najniższy w województwach: lubuskim (33,5%) i pomorskim (35,4%).

### Struktura bezrobotnych według czasu pozostawania bez pracy i płci (w %)

Stan w końcu kwartału

II kwartał 2017

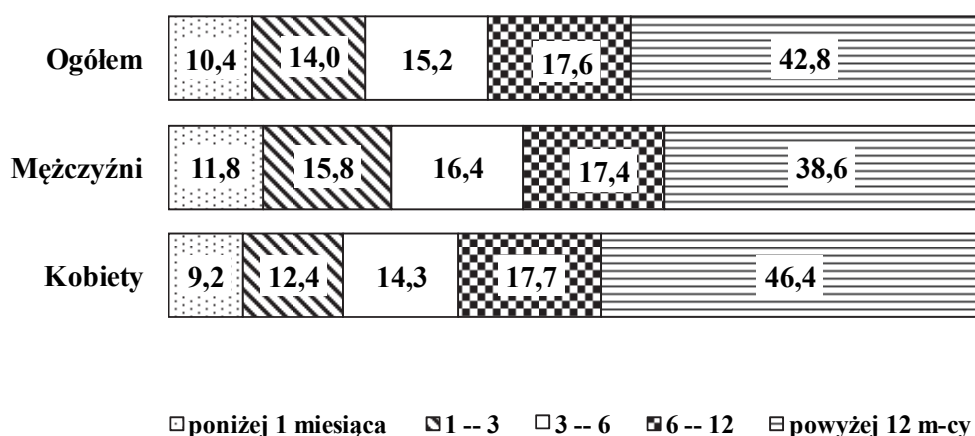

## REGISTERED UNEMPLOYMENT IN THE SECOND QUARTER OF 2017

The number of the unemployed registered in labour offices at the end of June 2017 amounted to 1151.6 thous. persons (including 630.5 thous. women), it was lower than the one observed at the end of the first quarter 2016 by 172.6 thous. persons (i.e. 13.0%), while compared to the same period of the previous year, it was lower by 240.8 thous. persons (17.3%).

Compared to the first quarter of 2017, a decrease in unemployment was observed among the population of both men and women respectively by 104.9 thous. (i.e. by 16.8%) and 67.6 thous. (i.e. 9.7%). Also compared to June 2016, the numbers of unemployed men and women registered in labour offices also decreased respectively by: 134.6 thous. (i.e. 20.5%) and by 106.2 thous. (i.e. 14.4%).

**Table 1. Registered unemployed persons and unemployment rate**  
As of the end of a period

Specification	2016				2017	
	quarters					
	I	II	III	IV	I	II
<b>Registered unemployed persons (in thousands persons)</b>	<b>1600.5</b>	<b>1392.5</b>	<b>1324.1</b>	<b>1335.2</b>	<b>1324.2</b>	<b>1151.6</b>
men	781.4	655.8	605.8	622.9	626.1	521.2
women	819.0	736.6	718.3	712.2	698.1	630.5
of the number of unemployed:						
Previously not employed	238.1	208.9	204.9	193.7	179.6	160.7
Dismissed for company reasons	79.5	71.0	64.9	63.1	62.4	55.9
Possessing benefits rights	223.2	193.5	175.5	186.7	192.8	168.9
<b>Unemployment rate in %</b>	<b>9.9</b>	<b>8.7</b>	<b>8.3</b>	<b>8.3</b>	<b>8.1</b>	<b>7.1</b>

Compared to the first quarter of 2017, at the end of June 2017, a decrease in the number of the unemployed was observed in all voivodships. The most significant decrease was in voivodships: Warmińsko-Mazurskie (15.9%), Pomorskie (15.5%), Wielkopolskie (15.2%), Lubuskie and Zachodniopomorskie (by 14.3%). Compared to June 2016, unemployment also decreased in all voivodships. The most significant decline was observed

in voivodships: Pomorskie (22.0%), Lubuskie (20.5%), Łódzkie (19.8%), Śląskie and Wielkopolskie (by 19.7%) and Małopolskie (19.4%).

**Unemployment rate** at the end of June 2017 comprised 7.1% of the economically active civilian population<sup>1</sup>; it was by 1.0 point lower than in the first quarter 2017, and it was by 1.6 point lower than in June 2016. There was still observed a very big territorial differentiation of unemployment. The highest unemployment rate was observed in voivodships: Warmińsko-mazurskie (12.1%), Kujawsko-pomorskie (10.5%), Podkarpackie (10.0%), Zachodniopomorskie (9.3%) Podlaskie and Świętokrzyskie (by 9.1%). The lowest unemployment rate characterized voivodships: Wielkopolskie (4.2%), Śląskie (5.7%), Małopolskie (5.8%), Pomorskie (5.9%), Dolnośląskie and Mazowieckie (by 6.3%).

**Table 2. The newly registered unemployed and persons removed from unemployment**  
During the reference period

Specification	2016				2017	
	quarters					
	I	II	III	IV	I	II
	in thousands					
<b>Total number of the newly registered unemployed persons</b>	<b>600.0</b>	<b>482.7</b>	<b>530.5</b>	<b>556.6</b>	<b>520.5</b>	<b>414.3</b>
of the total number:						
registered for the first time	95.7	86.6	110.2	85.6	84.9	75.0
re-registered persons	504.2	396.1	420.3	471.0	435.6	339.4
<b>Total number of the unemployed persons removed from unemployment rolls</b>	<b>562.9</b>	<b>690.7</b>	<b>598.8</b>	<b>545.6</b>	<b>531.5</b>	<b>586.9</b>
in which:						
received jobs	286.7	332.6	295.9	293.3	256.0	278.0
in which:						
subsidized	44.0	78.5	60.0	57.4	45.7	68.7
non-subsidized	242.7	254.1	235.9	236.0	210.3	209.4

In the second quarter of 2017 – 414.3 thous. unemployed persons were registered in labour offices, i.e. by 68.4 thous. persons less than in the same period of 2016. The highest number of the newly registered was observed in May 2017 (143.1 thous.), while the lowest in April 2017 (134.4 thous.).

<sup>1</sup> The registered unemployment rate is calculated as the ratio of the number of registered unemployed persons to the economically active civilian population.

In the second quarter of 2017, the highest inflow into unemployment was observed in voivodships: Mazowieckie (49.5 thous.), Śląskie (43.7 thous.), Małopolskie (31.1 thous.) Dolnośląskie (30.2 thous.) and Wielkopolskie (28.5 thous.). The share of newly registered women in the total number of the newly registered in labour offices amounted to (52.8%).

Among the total number of the newly registered unemployed in the second quarter of 2017 – 339.4 thous. comprised re-entrants to the unemployment registers of labour offices (the last year they comprised 396.1 thous. persons), while 62.1 thous. of the newly registered comprised persons who had never worked before, their percentage share amounted to 15.0% (in the last year the respective figures were – 76.3 thous. persons and 15.8%). Persons aged under 25 years constituted 24.9% of the total number of the newly registered over the presented period. The number of persons dismissed due to company reasons amounted to 17.6 thous., i.e. 4.2% of the total number of the newly registered (the last year it was 21.7 thous. and 4.5% respectively). Among the persons newly registered in the second quarter of 2017 – 42.1% lived in rural areas (the last year it was – 42.0%).

In the second quarter of 2017, the number of persons **removed from unemployment registers** of labour offices amounted to 586.9 thous. (it was 690.7 thous. persons in the previous year). The highest number of persons (206.0 thous.) were removed from unemployment registers in April 2017, while the lowest in June 2017 – 187.3 thous. persons. Less persons than the last year were removed from unemployment registers due to undertaking a job; nevertheless it remained the main reason for leaving unemployment; 278.0 thous. of the unemployed i.e. 47.4% of the total number of persons removed from unemployment registers of labour offices took jobs (while in the previous year it was 332.6 thous. unemployed persons and 48.2%). The non-subsidized a job (including seasonal ones) took 209.4 thous. persons, while the subsidized ones (i.e. intervention and public works) – took 68.7 thousand persons. In the second quarter of 2017 – 114.0 thous. unemployed persons did not confirm their availability for a job, which comprised 19.4% of the total number of the unemployed removed from unemployment registers (in the previous year it was respectively 135.0 thous. persons and 19.6%). Among other reasons for removing from unemployment registers should be mentioned: beginning training or traineeship with the employer – 70.9 thous. (in the previous year it was 83.2 thous.), voluntary resignation from a status of unemployed – 41.1 thous. persons (in the previous year it was – 48.7 thous.), acquisition of the rights to the retirement pay or pension – 5.7 thous. persons (in the previous year it was – 4.9 thous.).

**Table 3. Specific categories of unemployed persons in the labour market**  
As of the end of a period

Specification	2016				2017	
	quarters					
	I	II	III	IV	I	II
	in thousands					
Below 30 years	464.6	379.6	371.9	363.9	355.2	297.8
of which below 25 years	233.8	186.3	190.4	179.2	170.7	141.3
Over 50 years	435.1	390.9	365.9	376.9	375.6	336.2
Long-time unemployed	878.7	791.1	747.7	747.6	722.1	651.6
Unemployed persons benefiting from social assistance	31.1	27.9	25.2	31.1	30.7	26.2
Unemployed persons with at least one child:	250.3	233.5	228.1	229.0	233.4	217.4
below 6 of age						
disabled child 18 of age	2.4	2.2	2.2	2.3	2.4	2.2
Disabled persons	95.7	86.1	81.9	82.2	81.2	73.0

At the end of June 2017, among persons whose **were in the specific situation in the labour market** the share of the long-term unemployed in the total number of registered unemployed persons comprised 56.6%. Persons below 30 years old comprised 25.5%, below 25 years of age – 12.3%, while 29.2% constituted persons over 50 years old. The share of persons who were recipients of social welfare benefits was 2.3%. Unemployed persons with at least one child up to 6 years old comprised 18.9% of the total number of the unemployed, while the share of persons with a disabled child below 18 years of age amounted respectively to 0.2%. The percentage share of disabled persons was 6.3%.

In the presented second quarter of 2017 – 13.8 thous. persons took intervention works (the last year it was – 14.0 thous.) due to the aid offered by labour offices, 13.5 thous. were employed in public works (as compared to 12.9 thous. of the last year).

The majority of unemployed persons remaining on the registers of labour offices comprised persons **previously working**. At the end of June 2017, this population comprised 990.9 thous. persons (i.e. 86.0% of the registered unemployed), as compared to 1183.6 thous. persons (85.0%) in June 2016. Among this group 55.9 thous., i.e. 5.6%, lost their jobs due to company reasons (the last year the respective figures were 71.0 thous., i.e. 6.0%).



At the end of the second quarter of 2017, 982.8 thous. persons did not **possess the rights to unemployment benefit**, (which comprised 85.3% of the total number of the registered unemployed) as compared in the second quarter of the previous year the respective figures amounted to 1199.0 thous. and 86.1%. Among this group of the unemployed, 44.3% constituted persons living in rural areas.

**Table 4. Job offers**  
During the reference period

Specification	2016				2017					
	months									
	03	06	09	12	01	02	03	04	05	06
	in thousands									
<b>Job offers</b>	<b>140.5</b>	<b>146.0</b>	<b>139.1</b>	<b>90.6</b>	<b>122.7</b>	<b>137.5</b>	<b>169.9</b>	<b>135.6</b>	<b>153.3</b>	<b>148.3</b>
in which:										
public sector	24.6	12.3	13.5	6.1	15.0	22.1	24.1	14.9	12.6	11.7
private sector	115.9	133.7	125.6	84.5	107.7	115.4	145.8	120.7	140.7	136.6

In the second quarter of 2017, employers submitted 437.2 thous. **job offers** to labour offices (9.0 thous. were from the public sector), i.e. by 24.0 thous. offers more than the previous year. Among all offers, 12.7% concerned traineeship, 3.5% were addressed to disabled persons, while 0.8% – to persons who completed education within the last 12 months. At the end of June 2017, labour offices had job offers for 119.3 thous. persons (30.6 thous. comprised offers not undertaken for a period exceeding one month).

The data at the end of June 2017, indicate that 145 enterprises **declared dismissal within a short period** of 14.6 thous. employees, in which from the public sector – 3.8 thous. persons (the last year the respective figures were 286 enterprises, 14.9 thous. employees, of which – 2.1 thous. persons from the public sector).

### **The unemployed by sex, age and level of education**

At the end of the second quarter of 2017, the share of women in the total number of the unemployed amounted to 54.7% and was by 1.8 point higher as compared to the same quarter of 2016. The highest percentage share of women in the total number of the unemployed was observed in voivodships: Pomorskie (61.3%), Wielkopolskie (60.2%), Kujawsko-pomorskie (59.9%), Lubuskie (58.3%) and Śląskie (57.1%).

Unemployment is still affecting mainly young persons. At the end of the presented quarter, the largest group among the unemployed constituted persons aged 25-34 years – 319.6 thousand; their percentage share in the total number of the unemployed amounted to 27.8%. Persons aged up to 24 years constituted 12.3% of the total number of the unemployed. The percentage share of registered unemployed persons at the age 35-44 years comprised 22.3%, 45-54 years – 17.6%, while persons aged over 55 constituted 20.0%. Compared to the same period of 2016, the biggest changes in the structure of the unemployed were observed for the group of persons up to 24 years old (in minus difference by 1.1 percentage point), and in the group aged 55 years and more (in plus difference by 1.5 percentage point).

The highest percentage share of the unemployed aged between 25 and 34 years in the total number of the unemployed was observed in voivodships: Lubelskie (31.2%), Podkarpackie (30.3%), Świętokrzyskie (29.3%), Małopolskie (29.2%) and Pomorskie (29.1%) and while the lowest was observed in voivodships: Łódzkie (24.9%), Dolnośląskie (25.3%) and Zachodniopomorskie (26.1%).

### Structure of registered unemployed persons by age and sex (in %)

As of the end of the quarter

The second quarter 2017

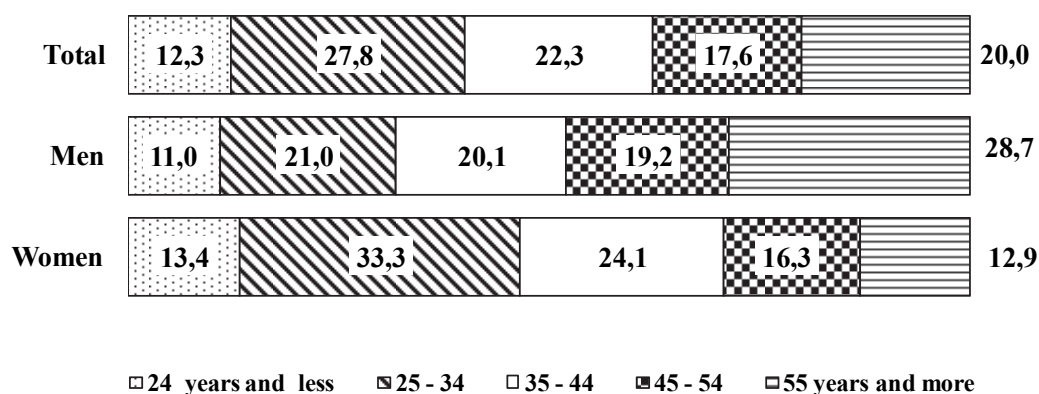

The majority of the unemployed registered in labour offices comprised persons with relatively low level of education. The two largest groups among the unemployed constituted persons with basic vocational education and lower secondary, primary and incomplete primary education (their shares amounted respectively to 25.8% and 27.7% of the total number of the unemployed registered at the end of June 2017). Both these populations jointly amounted to 53.5% of the total number of the unemployed. The certificate of completion

of post-secondary and vocational secondary schools had 21.9% of the total number of the unemployed, general secondary schools completed 11.0%, while the graduates from tertiary schools constituted 13.6%.

The education structure of unemployed women was different than the structure of men, as 55.7% of the unemployed women had secondary and tertiary education, while among men the percentage share of these educational levels amounted to 35.5%.

The highest percentage share of the unemployed with basic vocational, lower secondary or below education level was observed in voivodships: Kujawsko-Pomorskie (60.8%), Warmińsko-Mazurskie (60.0%), Lubuskie and Zachodniopomorskie (by 58.8%) and Opolskie (58.4%) and while the lowest share of the unemployed with these levels of education was observed in voivodships: Lubelskie (47.6%) Małopolskie and Świętokrzyskie (by 47.9%).

### Structure of registered unemployed persons by level of education and sex (in %)

As of the end of the quarter

#### The second quarter 2017

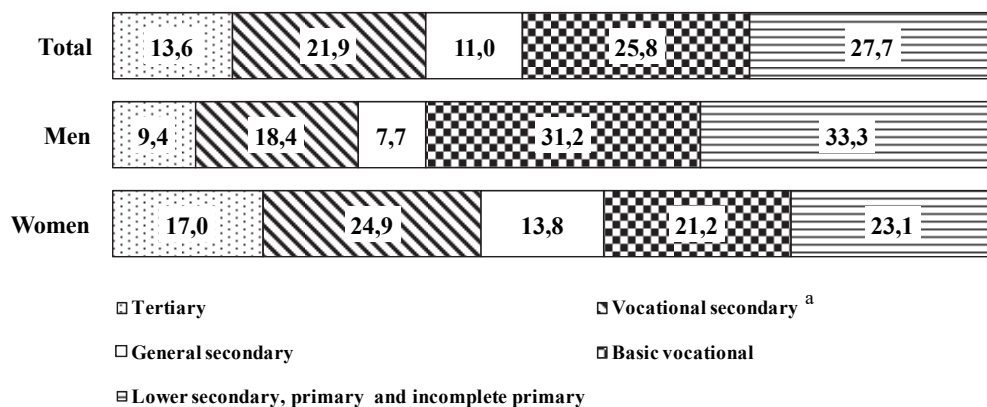

<sup>a</sup> Including post secondary schools.

### The unemployed by sex and duration of unemployment

The number of persons seeking employment for a long-time (over 12 months) amounted to 493.4 thous. at the end of the second quarter of 2017. It constituted 42.8% of the total number of the registered unemployed. The number of the long-term unemployed decreased as compared to the same period of 2016 by 85.1 thous. persons, i.e. by 14.7%. Persons staying without a job for relatively short duration, i.e. up to 1 month, constituted

10.4%, between 1 and 3 months – 14.0%, between 3 and 6 months – 15.2%, while those who were jobless from 6 to 12 months comprised 17.6% of the total number of the unemployed.

The long-term unemployment is more often observed among women. 46.4% of women registered in labour offices at the end of June 2017 had been seeking employment for more than 12 months. At the end of the second quarter of 2017, the percentage share of the long-term unemployed among men amounted to 38.6% .

In the second quarter of 2017, the highest percentage share of the long-term unemployed was observed in voivodships: Podkarpackie (48.7%), Lubelskie (48.2%) Podlaskie (47.4%), Mazowieckie (46.6%) and Kujawsko-Pomorskie (46.2%) and while the lowest share was observed in voivodships: Lubuskie (33.5%) and Pomorskie (35.4%).

### Structure of registered unemployed persons by duration of unemployment and sex (in %)

As of the end of the quarter

#### The second quarter 2017

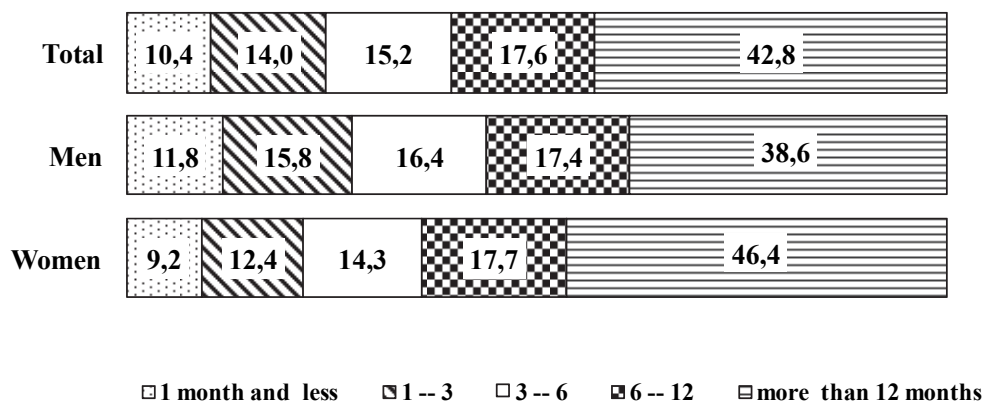

TABL. 1. ZHARMONIZOWANA STOPA BEZROBOCIA W KRAJACH UNII EUROPEJSKIEJ<sup>a</sup>

Stan w końcu miesiąca

**HARMONIZED UNEMPLOYMENT RATE IN UE COUNTRIES<sup>a</sup>**

As of the end of month

KRAJE COUNTRIES	2016						2017					
	03	06*	09	10	11	12	01	02	03*	04	05	06
	w % in %											
<b>EU 28 EU 28</b> .....	<b>8,7</b>	<b>8,6</b>	<b>8,4</b>	<b>8,3</b>	<b>8,2</b>	<b>8,2</b>	<b>8,1</b>	<b>8,0</b>	<b>7,9</b>	<b>7,8</b>	<b>7,7</b>	<b>7,7</b>
Austria Austria .....	5,9	6,3	6,0	5,8	5,7	5,7	5,6	5,8	5,7	5,4	5,2	5,2
Belgia Belgium .....	8,1	8,3	7,6	7,6	7,6	7,0	7,0	7,6	7,6	.	.	.
Bułgaria Bulgaria .....	8,1	7,8	7,3	7,2	7,1	6,8	6,7	6,5	6,3	6,1	6,0	5,9
Chorwacja Croatia .....	14,0	13,3	11,5	11,5	11,4	12,1	11,8	11,6	11,4	11,1	10,8	10,6
Czechy Czech Republic .....	4,0	4,1	3,9	3,7	3,6	3,5	3,4	3,3	3,3	3,3	2,9	2,9
Cypr Cyprus .....	13,3	12,9	13,4	13,7	14,1	13,3	13,0	12,5	12,1	11,3	11,0	10,8
Dania Denmark .....	6,0	6,2	6,5	6,5	6,3	6,2	6,1	6,1	5,9	5,6	5,7	.
Estonia Estonia .....	6,2	6,5	7,2	7,2	6,7	6,2	5,7	5,6	5,6	6,3	6,9	.
Finlandia Finland .....	9,0	8,9	8,7	8,7	8,7	8,7	8,7	8,8	8,9	8,8	8,8	8,7
Francja France .....	10,1	10,0	9,9	9,7	9,5	10,1	10,1	9,6	9,6	9,5	9,6	9,6
Grecja Greece .....	23,7	23,6	23,1	23,0	23,0	23,5	23,5	22,9	22,0	21,7	.	.
Hiszpania Spain .....	20,3	19,9	19,1	18,9	18,7	18,4	18,3	18,2	18,0	17,6	17,3	17,1
Irlandia Ireland .....	8,3	8,3	7,7	7,3	7,0	6,9	6,7	6,6	6,4	6,4	6,4	6,3
Litwa Lithuania .....	8,0	8,2	7,6	7,6	7,9	7,6	8,1	7,9	8,1	7,5	7,3	7,2
Luksemburg Luxembourg .....	6,4	6,3	6,3	6,3	6,2	6,2	6,1	6,1	6,0	6,0	6,0	6,0
Łotwa Latvia .....	9,6	9,7	9,7	9,6	9,6	9,5	9,7	8,9	8,5	8,3	8,2	8,3
Malta Malta .....	4,9	5,0	4,7	4,8	4,6	4,1	4,1	4,3	4,2	4,1	4,1	4,1
Holandia Netherlands .....	6,4	6,1	5,7	5,6	5,6	5,4	5,3	5,3	5,1	5,1	5,1	4,9
Niemcy Germany .....	4,3	4,2	4,1	4,0	3,9	3,9	3,9	3,9	3,9	3,9	3,9	3,8
<b>Polska Poland</b> .....	<b>6,4</b>	<b>6,3</b>	<b>6,2</b>	<b>5,9</b>	<b>5,7</b>	<b>5,5</b>	<b>5,4</b>	<b>5,0</b>	<b>4,9</b>	<b>4,8</b>	<b>4,8</b>	<b>4,8</b>
Portugalia Portugal .....	12,0	11,1	10,9	10,6	10,5	10,2	10,1	9,9	9,7	9,5	9,2	9,0
Rumunia Romania .....	6,2	5,9	5,8	5,8	5,7	5,5	5,4	5,3	5,3	5,3	5,4	5,3
Słowacja Slovakia .....	10,1	9,7	9,4	9,2	9,0	8,9	8,7	8,6	8,3	8,2	8,0	7,6
Słowenia Slovenia .....	8,3	8,0	7,7	7,6	7,6	7,9	7,9	7,3	7,1	7,1	7,1	7,1
Szwecja Sweden .....	7,0	6,9	6,9	6,9	6,9	6,8	6,7	6,7	6,7	6,6	6,6	6,6
Węgry Hungary .....	5,7	5,2	4,8	4,6	4,5	4,3	4,3	4,3	4,4	4,3	4,3	.
W. Brytania United Kingdom .....	5,1	4,9	4,8	4,8	4,7	4,6	4,5	4,6	4,5	4,4	.	.
Włochy Italy .....	11,5	11,7	11,8	11,8	12,0	11,8	11,8	11,5	11,5	11,1	11,3	11,1

Źródło: Publikacja Eurostatu „New Release” 121/2017 z 31 czerwca 2017.

Source: Publication Eurostat "New Release" 121/2017 of 31 July 2017.

<sup>a</sup> Patrz uwagi do tablic, pkt 14, str. 11.

<sup>a</sup> See comments to tables item 14, page 11.

**TABL. 2. BEZROBOTNI ZAREJESTROWANI W URZĘDACH PRACY**  
Stan w końcu miesiąca  
**UNEMPLOYED PERSONS REGISTERED IN LABOUR OFFICES**  
As of the end of month

OKRESY PERIODS		Z ogółem Of total								Stopa bezrobocia <sup>a</sup> w % unemployment <sup>a</sup> rate in %	
		Ogółem Total	kobiety women	poprzed- nio pracujący previously employed	zwolnieni z przyczyn dotyczą- cych zakładów pracy terminated for com- pany reasons	zamie- szkali na wsi living in rural areas	w tym of which	w okresie do 12 miesięcy od dnia ukończe- nia nauki in a period of 12 months since completion of educa- tion	bez kwalifi- kacji zawodo- wych without occupa- tional qualifica- tions		kobiety które nie podję- ły zatrud- nienia po urodzeniu dziecka woven who did not take employ- ment after having a child
							posia- dający gospodar- stwo rolne unem- ployed farm owners				
w tysiącach in thousands											
2010 .....	12	1954,7	1014,8	1549,6	61,2	856,4	48,2	122,6	516,1	185,2	12,4
2011 .....	12	1982,7	1060,2	1588,3	58,7	874,5	49,2	123,9	591,3	205,9	12,5
2012 .....	12	2136,8	1099,2	1739,8	87,7	939,0	53,5	126,5	623,2	226,4	13,4
2013 .....	12	2157,9	1099,5	1764,7	113,5	954,8	55,8	121,2	645,2	239,2	13,4
2014 .....	12	1825,2	939,6	1509,8	94,6	812,1	48,1	85,4	550,4	225,2	11,4
2015 .....	01	1918,6	976,3	1597,1	97,7	855,1	51,2	90,8	576,4	230,2	11,9
	02	1918,7	969,0	1601,5	99,4	854,4	51,8	89,7	578,6	229,7	11,9
	03	1860,6	938,7	1557,9	97,7	823,0	50,3	83,2	563,9	226,1	11,5
	04	1782,2	906,9	1492,4	94,8	781,2	48,0	47,9	542,7	221,9	11,1
	05	1702,1	874,2	1425,1	93,2	741,6	45,8	51,9	522,0	216,9	10,7
	06	1622,3	841,9	1362,4	90,2	703,0	43,7	37,0	497,7	211,4	10,2
	07	1585,7	836,6	1333,0	88,5	688,8	42,8	40,8	482,0	207,7	10,0
	08	1563,5	833,0	1312,6	86,5	680,8	42,3	47,3	474,4	206,9	9,9
	09	1539,4	817,1	1283,8	83,5	674,7	40,9	67,1	473,6	205,7	9,7
	10	1516,9	804,4	1266,1	81,1	668,5	40,3	70,2	466,8	204,2	9,6
	11	1530,6	806,2	1281,0	79,9	679,3	41,2	70,7	470,2	205,2	9,6
	12	1563,3	816,1	1313,2	79,5	701,6	43,2	71,6	478,4	208,0	9,7
2016 .....	01	1647,5	848,8	1392,9	82,7	740,7	46,1	76,1	502,4	212,7	10,2
	02	1652,7	846,3	1401,1	82,2	741,8	46,3	75,9	506,3	213,1	10,2
	03	1600,5	819,0	1362,3	79,5	714,5	44,9	69,2	491,2	210,1	9,9
	04	1521,8	786,4	1298,1	76,2	671,4	42,1	36,4	468,8	207,2	9,4
	05	1456,9	761,3	1237,2	73,9	641,7	40,2	44,2	450,9	203,8	9,1
	06	1392,5	736,6	1183,6	71,0	612,4	38,5	30,4	430,6	200,2	8,7
	07	1361,5	732,8	1158,7	69,1	599,8	37,6	32,3	416,6	197,7	8,5
	08	1346,9	733,2	1144,9	67,3	593,4	37,0	38,1	410,5	198,1	8,4
	09	1324,1	718,3	1119,2	64,9	586,5	35,9	52,7	410,0	197,8	8,3
	10	1308,0	708,8	1107,7	63,8	581,7	35,6	54,4	403,9	197,3	8,2
	11	1313,6	708,0	1117,7	62,9	587,2	36,4	52,5	405,0	198,4	8,2
	12	1335,2	712,2	1141,5	63,1	603,6	37,9	52,0	409,8	200,1	8,3
2017 .....	01	1397,1	735,6	1202,1	65,5	632,0	40,1	55,2	427,2	202,5	8,6
	02	1383,4	724,8	1193,8	64,8	624,2	40,1	53,1	424,2	201,2	8,5
	03	1324,2	698,1	1144,6	62,4	593,1	38,3	48,6	407,5	198,1	8,1
	04	1252,7	668,1	1083,9	60,3	555,9	36,0	26,2	385,4	194,1	7,7
	05	1202,1	649,4	1034,1	57,9	531,3	34,1	33,3	372,3	191,6	7,4
	06	1151,6	630,5	990,9	55,9	508,3	32,6	23,8	356,6	188,7	7,1
	<b>A</b>	<b>82,7</b>	<b>85,6</b>	<b>83,7</b>	<b>78,7</b>	<b>83,0</b>	<b>84,7</b>	<b>78,3</b>	<b>82,8</b>	<b>94,3</b>	<b>x</b>
	<b>B</b>	<b>95,8</b>	<b>97,1</b>	<b>95,8</b>	<b>96,5</b>	<b>95,7</b>	<b>95,6</b>	<b>71,5</b>	<b>95,8</b>	<b>98,5</b>	<b>x</b>

<sup>a</sup> Patrz uwagi metodyczne pkt. 2, na str. 8.  
<sup>a</sup> See methodological notes on item 2, page 8.

TABL. 3. WYBRANE KATEGORIE BEZTOBOTNYCH BEZ PRAWA DO ZASIŁKU

Stan w końcu miesiąca

**SELECTED CATEGORIES OF THE UNEMPLOYED NOT ENTITLED TO BENEFIT**

As of the end of month

OKRESY PERIODS A — analogiczny okres roku poprzedniego = 100 corresponding period of previous year = 100 B — okres poprzedni = 100 previous period = 100		Bezrobotni nieposiadający prawa do zasiłku <i>Unemployed not entitled to benefit</i>					
		Ogółem <i>Total</i>	kobiety <i>women</i>	poprzednio pracujący <i>previously employed</i>	zwolnieni z przyczyn dotyczących zakładów pracy <i>terminated for company reasons</i>	zamieszkali na wsi <i>living in rural areas</i>	w tym <i>of which</i>
							posiadający gospodarstwo rolne <i>unemployed farm owners</i>
		w tysiącach <i>in thousands</i>					
2010 .....	12	1628,1	856,1	1223,7	29,9	717,1	36,1
2011 .....	12	1656,2	891,5	1262,4	27,2	736,9	36,8
2012 .....	12	1778,6	928,2	1382,0	31,6	786,2	39,5
2013 .....	12	1860,1	961,5	1467,4	49,4	829,2	43,8
2014 .....	12	1582,8	817,6	1267,8	46,4	707,9	38,3
2015 .....	01	1651,4	844,6	1330,3	47,0	738,8	40,0
	02	1649,8	836,5	1332,9	46,5	737,6	40,3
	03	1603,8	810,2	1301,3	45,8	712,8	39,5
	04	1536,8	780,8	1247,3	44,2	677,6	37,8
	05	1469,0	751,7	1192,3	43,2	644,6	36,2
	06	1395,1	719,5	1135,5	41,2	609,3	34,4
	07	1362,3	713,2	1109,8	40,4	597,0	33,7
	08	1347,6	712,6	1097,0	40,0	592,2	33,6
	09	1333,7	703,1	1078,4	38,8	589,9	32,5
	10	1313,9	691,2	1063,4	37,3	583,8	32,1
	11	1323,1	692,2	1073,7	37,1	591,3	32,7
	12	1346,0	701,6	1096,1	37,1	606,8	33,8
2016 .....	01	1409,2	726,8	1154,8	38,0	635,2	35,6
	02	1416,0	725,3	1164,6	37,8	637,2	35,9
	03	1377,3	704,2	1139,3	37,3	616,5	35,1
	04	1312,4	675,8	1088,9	35,8	581,2	33,2
	05	1258,5	653,9	1039,0	35,1	557,5	31,9
	06	1199,0	629,1	990,3	33,4	530,6	30,4
	07	1172,5	625,2	969,8	32,8	520,1	29,7
	08	1162,9	627,3	961,1	32,5	515,5	29,4
	09	1148,7	617,8	944,0	31,1	512,1	28,6
	10	1133,2	608,6	933,1	30,3	506,7	28,4
	11	1134,8	606,4	939,1	30,1	509,6	28,8
	12	1148,5	610,5	955,0	30,1	520,0	29,5
2017 .....	01	1192,9	627,4	998,1	30,7	539,7	30,8
	02	1179,7	617,2	990,5	30,1	532,3	30,8
	03	1131,4	594,4	952,2	28,7	506,8	29,5
	04	1071,5	568,2	903,1	27,8	476,2	27,9
	05	1029,6	552,4	862,1	26,9	456,3	26,4
	06	982,8	533,2	822,5	25,6	435,5	25,1
	<b>A</b>	<b>82,0</b>	<b>84,8</b>	<b>83,1</b>	<b>76,6</b>	<b>82,1</b>	<b>82,6</b>
	<b>B</b>	<b>95,5</b>	<b>96,5</b>	<b>95,4</b>	<b>95,2</b>	<b>95,4</b>	<b>95,1</b>

TABL. 4. NIEPEŁNOSPRAWNI ZAREJESTROWANI W URZĘDACH PRACY

Stan w końcu miesiąca

**DISABLED PERSONS REGISTERED IN LABOUR OFFICES**

As of the end of month

OKRESY PERIODS		Bezrobotni niepełnosprawni <i>Unemployed disabled persons</i>			Poszukujący pracy nie- pozostający w zatrudnieniu w tysiącach <i>Persons not in employment, seeking a job in thousands</i>	
		Ogółem <i>Total</i>	kobiety <i>women</i>	nieposiadający prawa do zasiłku <i>not entitled to benefit</i>		
						w tysiącach <i>in thousands</i>
A — analogiczny okres roku poprzedniego = 100 <i>corresponding period of previous year = 100</i>	B — okres poprzedni = 100 <i>previous period = 100</i>					
2010 .....	12	100,3	49,4	83,5	2577	23,2
2011 .....	12	104,7	52,2	86,9	2233	19,6
2012 .....	12	111,5	54,4	91,6	3151	19,7
2013 .....	12	116,4	56,1	97,8	3341	19,3
2014 .....	12	108,9	51,9	91,6	3065	17,4
2015 .....	01	112,8	53,6	94,5	3547	17,7
	02	112,0	53,0	93,8	3030	18,0
	03	110,0	52,0	92,5	3560	18,2
	04	107,1	50,8	89,9	4139	18,0
	05	103,9	49,5	87,4	4493	17,4
	06	100,5	48,2	84,4	5273	16,8
	07	98,6	47,7	82,7	4918	16,2
	08	96,7	46,8	81,5	5096	15,8
	09	94,9	45,8	80,2	4957	15,7
	10	93,4	44,9	79,1	4873	15,7
	11	93,5	44,7	79,3	4312	15,7
	12	95,2	45,6	80,9	3671	15,6
2016 .....	01	98,2	46,9	83,1	4034	15,7
	02	97,5	46,2	82,4	4173	15,8
	03	95,7	45,2	81,3	4195	15,9
	04	92,2	43,7	78,2	5120	15,8
	05	89,2	42,4	75,5	5543	15,3
	06	86,1	40,9	72,8	6389	14,8
	07	84,4	40,3	71,5	5678	14,2
	08	83,2	39,9	70,6	5446	13,9
	09	81,9	39,2	69,7	5770	13,8
	10	81,1	38,7	69,0	4925	13,6
	11	81,0	38,6	69,0	5180	13,6
	12	82,2	38,9	70,0	4542	13,6
2017 .....	01	84,4	39,7	71,5	4960	13,7
	02	83,2	39,1	70,4	4217	13,7
	03	81,2	38,1	68,5	4990	13,8
	04	77,5	36,3	65,4	5017	13,5
	05	75,2	35,3	63,4	5258	13,1
	06	73,0	34,3	61,5	5363	12,7
	<b>A</b>	<b>84,8</b>	<b>83,9</b>	<b>84,5</b>	<b>83,9</b>	<b>85,8</b>
	<b>B</b>	<b>97,1</b>	<b>97,2</b>	<b>97,0</b>	<b>102,0</b>	<b>96,9</b>



**TABL. 5. NAPLYW I ODPLYW BEZROBOTNYCH**

W okresie sprawozdawczym

**INFLOW INTO AND OUTFLOW FROM UNEMPLOYMENT**

In a reporting period

LATA, KWARTAŁY, MIESIĄCE YEARS, QUARTERS, MONTHS	Bezrobotni według stanu w końcu okresu <i>Unemployed persons as of the end of a period</i>	Napływ <i>Inflow</i>	Powracający do rejestracji po raz kolejny <i>Reentrants to unemployment registers</i>	Odpyływ <i>Outflow</i>	W tym <i>Of which</i>		Przyrost/Spadek bezrobocia w stosunku do okresu poprzedniego <i>Increase/decrease in unemployment as compared to the previous period</i>
					bezrobotni, którzy podjęli pracę <i>unemployed persons who took work</i>		
w tysiącach <i>in thousands</i>							
<b>Ogółem <i>Total</i></b>							
2010 .....	I—IV	1954,7	3042,0	2402,2	2979,8	1183,3	62,0
2011 .....	I—IV	1982,7	2591,5	2047,8	2563,5	1130,7	28,0
2012 .....	I—IV	2136,8	2655,0	2078,4	2500,8	1096,4	154,1
2013 .....	I—IV	2157,9	2709,4	2150,5	2688,2	1262,9	21,1
2014 .....	I—IV	1825,2	2452,8	1987,6	2786,2	1285,8	-332,7
2015 .....	I—IV	1563,3	2368,8	1946,3	2630,6	1283,9	-261,9
2016 .....	01	1647,5	223,6	189,3	139,5	77,9	84,1
	02	1652,7	190,7	157,4	185,5	92,9	5,2
	03	1600,5	185,7	157,5	237,9	115,9	-52,2
	04	1521,8	172,8	147,3	251,4	125,9	-78,6
	05	1456,9	154,4	121,7	219,4	105,9	-64,9
	06	1392,5	155,5	127,0	219,9	100,8	-64,4
	07	1361,5	161,4	130,8	192,4	87,4	-31,0
	08	1346,9	166,8	135,8	181,4	84,8	-14,6
	09	1324,1	202,2	153,8	225,0	123,6	-22,6
	10	1308,0	185,8	150,3	202,0	105,8	-16,1
	11	1313,6	180,5	151,4	174,8	91,7	5,6
	12	1335,2	190,3	169,3	168,8	95,8	21,5
2017 .....	01	1397,1	203,0	171,4	141,0	72,6	62,0
	02	1383,4	153,3	126,8	167,0	78,8	-13,7
	03	1324,2	164,2	137,3	223,5	104,6	-59,2
	04	1252,7	134,4	114,5	206,0	101,1	-71,5
	05	1202,1	143,1	113,1	193,7	91,6	-50,6
	06	1151,6	136,8	111,8	187,3	85,4	-50,5
<b>Mężczyźni <i>Men</i></b>							
2010 .....	I—IV	939,9	1574,2	1243,9	1560,4	627,2	13,6
2011 .....	I—IV	922,5	1321,5	1045,8	1339,0	566,0	-17,4
2012 .....	I—IV	1037,6	1398,9	1103,8	1283,8	544,2	115,1
2013 .....	I—IV	1058,4	1423,4	1133,0	1402,5	634,8	20,8
2014 .....	I—IV	885,5	1275,2	1038,1	1448,4	641,0	-172,9
2015 .....	I—IV	747,2	1220,2	1009,3	1358,5	637,6	-138,3
2016 .....	01	798,7	121,0	103,4	69,6	36,5	51,5
	02	806,3	101,1	83,8	93,4	48,9	7,7
	03	781,4	95,4	80,7	120,3	58,7	-24,9
	04	735,4	89,5	76,4	135,6	69,1	-46,0
	05	695,6	80,4	64,9	120,2	58,1	-39,8
	06	655,8	79,4	65,6	119,2	55,0	-39,7
	07	628,7	76,7	62,8	103,8	46,0	-27,1
	08	613,6	80,6	66,6	95,8	43,4	-15,0
	09	605,8	97,1	73,3	105,0	52,0	-7,9
	10	599,2	94,2	76,4	100,8	50,0	-6,6
	11	605,6	95,0	80,6	88,5	43,9	6,5
	12	622,9	101,2	90,1	83,9	44,1	17,3
2017 .....	01	661,5	110,1	93,8	71,5	35,4	38,6
	02	658,6	81,1	67,6	84,0	39,5	-2,9
	03	626,1	84,6	70,9	117,2	56,0	-32,5
	04	584,6	70,2	60,3	111,7	56,2	-41,5
	05	552,7	74,1	59,9	106,1	50,3	-31,9
	06	521,1	69,6	57,5	101,1	46,6	-31,6
<b>Kobiety <i>Women</i></b>							
2010 .....	I—IV	1014,8	1467,8	1158,3	1419,4	556,1	48,4
2011 .....	I—IV	1060,2	1269,9	1001,0	1224,5	564,7	45,4
2012 .....	I—IV	1099,2	1256,1	974,6	1217,1	552,2	39,0
2013 .....	I—IV	1099,5	1286,0	1017,5	1285,6	628,0	0,3
2014 .....	I—IV	939,6	1177,7	949,4	1337,8	644,8	-159,9
2015 .....	I—IV	816,1	1148,6	937,0	1272,1	646,3	-123,5
2016 .....	01	848,8	102,6	85,9	70,0	41,4	32,6
	02	846,3	89,6	73,7	92,1	47,0	2,5
	03	819,0	90,3	76,7	117,5	57,3	-27,3
	04	786,4	83,3	70,9	115,9	56,8	-32,6
	05	761,3	74,0	56,8	99,1	47,8	-25,1
	06	736,6	76,0	61,4	100,7	45,8	-24,7
	07	732,8	84,7	67,9	88,6	40,5	-3,8
	08	733,2	86,2	69,2	85,7	41,4	0,4
	09	718,3	105,1	80,4	120,0	71,6	-14,9
	10	708,8	91,7	74,0	101,2	55,8	-9,5
	11	708,0	85,5	70,8	86,3	47,8	0,8
	12	712,2	89,1	79,2	84,8	51,7	4,3
2017 .....	01	735,6	92,9	77,6	69,5	37,3	23,4
	02	724,8	72,2	59,2	83,0	39,3	-10,8
	03	698,1	79,6	66,4	106,4	48,5	-26,7
	04	668,1	64,2	54,3	94,2	44,9	-30,1
	05	649,4	69,0	53,2	87,6	41,3	-18,6
	06	630,5	67,2	54,3	86,2	38,8	-18,9

**TABL. 6. BEZROBOTNI NOWO ZAREJESTROWANI**

W okresie sprawozdawczym

**NEWLY REGISTERED UNEMPLOYED PERSONS**

In a reporting period

LATA, KWARTAŁY, MIESIĄCE YEARS, QUARTERS, MONTHS	Ogółem Total	Z ogółem Of total					
		osoby dotyczące niepracujące previously not employed	w okresie do 12 m-cy od dnia ukoń- czenia nauki in a period of 12 months since completion of education	poprzednio pracujący previously employed	zwolnieni z przyczyn dotyczących zakładów pracy terminated for company reasons	zamieszkali na wsi living in rural areas	
<b>w tysiącach in thousands</b>							
2010 .....	I—IV	3042,0	746,9	377,0	2295,1	77,7	1232,2
2011 .....	I—IV	2591,5	566,2	315,0	2025,3	65,1	1050,3
2012 .....	I—IV	2655,0	535,4	307,7	2120,0	102,5	1086,1
2013 .....	I—IV	2709,4	536,1	311,3	2173,3	160,5	1129,9
2014 .....	I—IV	2452,8	472,4	267,7	1980,5	126,4	1036,9
2015 .....	I—IV	2368,7	412,5	241,9	1956,3	113,8	1013,7
2016 .....	01	223,6	27,5	17,7	196,1	10,7	97,5
	02	190,7	28,0	18,4	162,7	8,1	80,7
	03	185,7	26,0	18,2	159,7	7,6	78,1
	04	172,8	22,9	14,2	149,9	7,6	71,4
	05	154,4	28,7	19,1	125,8	7,2	66,2
	06	155,5	24,7	15,2	130,8	6,9	65,1
	07	161,4	25,2	16,2	136,2	6,9	69,4
	08	166,8	28,2	16,4	138,6	6,7	70,5
	09	202,2	38,5	32,1	163,7	7,3	89,9
	10	185,8	31,6	21,3	154,3	7,4	81,9
	11	180,5	25,3	14,6	155,2	6,7	79,0
	12	190,3	27,5	15,2	162,8	7,3	86,7
2017 .....	01	203,0	22,5	15,4	180,5	9,2	88,4
	02	153,3	20,0	13,8	133,3	6,3	64,4
	03	164,2	21,7	15,4	142,5	6,7	68,3
	04	134,4	16,5	11,5	117,9	6,0	56,2
	05	143,1	25,1	16,7	118,0	5,8	60,6
	06	136,8	20,4	12,7	116,4	5,7	57,6
<b>w odsetkach in percent</b>							
2010 .....	I—IV	100,0	24,6	12,4	75,4	2,6	40,5
2011 .....	I—IV	100,0	21,8	12,2	78,2	2,5	40,5
2012 .....	I—IV	100,0	20,2	11,6	79,8	3,9	40,9
2013 .....	I—IV	100,0	19,8	11,5	80,2	5,9	41,7
2014 .....	I—IV	100,0	19,3	10,9	80,7	5,2	42,3
2015 .....	I—IV	100,0	17,4	10,2	82,6	4,8	42,8
2016 .....	01	100,0	12,3	7,9	87,7	4,8	43,6
	02	100,0	14,7	9,6	85,3	4,2	42,3
	03	100,0	14,0	9,8	86,0	4,1	42,1
	04	100,0	13,3	8,2	86,7	4,4	41,3
	05	100,0	18,6	12,4	81,5	4,7	42,9
	06	100,0	15,9	9,8	84,1	4,4	41,9
	07	100,0	15,6	10,0	84,4	4,3	43,0
	08	100,0	16,9	9,8	83,1	4,0	42,3
	09	100,0	19,0	15,9	81,0	3,6	44,5
	10	100,0	17,0	11,5	83,0	4,0	44,1
	11	100,0	14,0	8,1	86,0	3,7	43,8
	12	100,0	14,5	8,0	85,5	3,8	45,6
2017 .....	01	100,0	11,1	7,6	88,9	4,5	43,5
	02	100,0	13,0	9,0	87,0	4,1	42,0
	03	100,0	13,2	9,4	86,8	4,1	41,6
	04	100,0	12,3	8,6	87,7	4,5	41,8
	05	100,0	17,5	11,7	82,5	4,1	42,3
	06	100,0	14,9	9,3	85,1	4,2	42,1

**TABL.7. BEZROBOTNI WYREJESTROWANI Z EWIDENCJI URZĘDÓW PRACY WEDŁUG PRZYCZYŃ**

W okresie sprawozdawczym

**UNEMPLOYED PERSONS REMOVED FROM UNEMPLOYMENT ROLLS BY REASONS**

In a reporting period

LATA, KWARTAŁY, MIESIĄCE YEARS, QUARTERS, MONTHS	Ogółem Total	Z ogółem Of total						
		podjęli pracę took work	rozpoczęli szkolenie lub staż started training or traineeship	nie potwier- dzili goto- wości do pracy did not confirm availability for work	dobrowolnie zrezygnowali ze statusu bezrobotnego voluntarily resigned from the status of unemployed	nabyli prawo do emerytury, renty acquired the right to retirement pay pension	inne przyczyny other reasons	
<b>w tysiącach in thousands</b>								
2010 .....	I—IV	2979,8	1183,3	479,5	874,0	137,2	19,3	86,1
2011 .....	I—IV	2563,5	1130,7	162,5	827,8	147,2	26,7	92,4
2012 .....	I—IV	2500,8	1096,4	254,3	741,0	145,4	22,3	85,0
2013 .....	I—IV	2688,2	1262,9	279,1	726,2	142,4	28,5	88,6
2014 .....	I—IV	2786,2	1285,8	298,3	738,2	170,6	32,5	97,5
2015 .....	I—IV	2630,6	1283,9	253,9	585,8	158,1	24,4	91,9
2016 .....	01	139,5	77,9	4,2	27,4	11,1	1,4	7,5
	02	185,5	92,9	18,3	34,8	14,3	1,5	8,6
	03	237,9	115,9	33,3	40,9	15,9	1,7	8,9
	04	251,4	125,9	33,0	42,8	17,1	1,7	8,6
	05	219,4	105,9	24,8	45,6	15,4	1,5	9,2
	06	219,9	100,8	25,4	46,7	16,1	1,7	9,3
	07	192,4	87,4	19,2	44,7	13,1	1,6	8,5
	08	181,4	84,8	15,0	41,9	12,8	1,7	8,6
	09	225,0	123,6	21,0	39,9	15,2	1,6	8,7
	10	202,0	105,8	16,7	38,2	11,8	1,7	8,6
	11	174,8	91,7	13,2	33,8	10,3	1,8	9,0
	12	168,8	95,8	6,9	32,8	8,1	1,9	9,0
2017 .....	01	141,0	72,6	4,3	27,7	13,1	1,7	9,0
	02	167,0	78,8	17,8	30,3	13,6	1,7	8,9
	03	223,5	104,6	30,6	38,7	16,7	2,1	9,8
	04	206,0	101,1	25,8	36,9	13,4	1,9	8,2
	05	193,7	91,6	22,2	38,8	14,1	2,0	9,1
	06	187,3	85,4	23,0	38,3	13,6	1,8	8,7
<b>w odsetkach in percent</b>								
2010 .....	I—IV	100,0	39,7	16,1	29,3	4,6	0,6	2,9
2011 .....	I—IV	100,0	44,1	6,3	32,3	5,7	1,0	3,6
2012 .....	I—IV	100,0	43,8	10,2	29,6	5,8	0,9	3,4
2013 .....	I—IV	100,0	47,0	10,4	27,0	5,3	1,1	3,3
2014 .....	I—IV	100,0	46,1	10,7	26,5	6,1	1,2	3,5
2015 .....	I—IV	100,0	48,8	9,7	22,3	6,0	0,9	3,5
2016 .....	01	100,0	55,8	3,0	19,6	8,0	1,0	5,4
	02	100,0	50,1	9,9	18,8	7,7	0,8	4,6
	03	100,0	48,7	14,0	17,2	6,7	0,7	3,7
	04	100,0	50,1	13,1	17,0	6,8	0,7	3,4
	05	100,0	48,3	11,3	20,8	7,0	0,7	4,2
	06	100,0	45,8	11,6	21,2	7,3	0,8	4,2
	07	100,0	45,4	10,0	23,2	6,8	0,8	4,4
	08	100,0	46,7	8,3	23,1	7,1	0,9	4,7
	09	100,0	54,9	9,3	17,7	6,8	0,7	3,9
	10	100,0	52,4	8,3	18,9	5,8	0,8	4,3
	11	100,0	52,5	7,6	19,3	5,9	1,0	5,1
	12	100,0	56,8	4,1	19,4	4,8	1,1	5,3
2017 .....	01	100,0	51,5	3,0	19,6	9,3	1,2	6,4
	02	100,0	47,2	10,7	18,1	8,1	1,0	5,3
	03	100,0	46,8	13,7	17,3	7,5	0,9	4,4
	04	100,0	49,1	12,5	17,9	6,5	0,9	4,0
	05	100,0	47,3	11,5	20,0	7,3	1,0	4,7
	06	100,0	45,6	12,3	20,4	7,3	1,0	4,6

**TABL. 8. BEZROBOTNI, KTÓRZY PODJĘLI PRACĘ**  
W okresie sprawozdawczym  
**UNEMPLOYED PERSONS WHO TOOK WORK**  
In a reporting period

LATA, KWARTAŁY, MIESIĄCE YEARS, QUARTERS, MONTHS	Podjęli pracę <i>Took work</i>						
	Ogółem <i>Total</i>	z ogółem <i>of total</i>					
		kobiety <i>women</i>	osoby dotychczas niepracujące <i>previously not employed</i>	sezonową <i>seasonal works</i>	interwencyjną <i>interventional works</i>	roboty publiczne <i>public works</i>	
<b>w tysiącach <i>in thousands</i></b>							
2010 .....	I—IV	1183,3	556,1	189,0	62,4	42,9	74,6
2011 .....	I—IV	1130,7	564,7	181,7	64,7	28,3	22,8
2012 .....	I—IV	1096,4	552,2	150,9	57,7	31,4	30,4
2013 .....	I—IV	1262,9	628,0	154,4	67,7	33,9	32,6
2014 .....	I—IV	1285,8	644,8	177,8	64,3	31,1	32,6
2015 .....	I—IV	1283,9	646,3	168,6	59,2	44,5	37,3
2016 .....	01	77,9	41,4	10,4	3,8	1,2	1,3
	02	92,9	47,0	10,7	3,8	3,0	2,7
	03	115,9	57,3	13,2	4,4	5,4	4,7
	04	125,9	56,8	12,3	4,9	6,0	6,4
	05	105,9	47,8	10,2	4,3	4,2	3,9
	06	100,8	45,8	10,8	4,2	3,8	2,6
	07	87,4	40,5	9,8	3,4	3,3	3,5
	08	84,8	41,4	9,9	3,7	2,7	2,3
	09	123,6	71,6	14,4	5,2	4,1	4,1
	10	105,8	55,8	14,3	4,4	3,1	2,8
	11	91,7	47,8	12,7	3,8	2,2	1,5
	12	95,8	51,7	15,4	3,9	1,6	1,0
2017 .....	01	72,6	37,3	8,2	3,3	1,4	1,6
	02	78,8	39,3	8,1	3,2	3,5	2,9
	03	104,6	48,5	9,7	3,9	5,9	4,4
	04	101,1	44,9	8,8	4,0	5,7	6,4
	05	91,6	41,3	8,0	3,7	4,2	3,9
	06	85,4	38,8	8,4	3,2	3,9	3,1
<b>w odsetkach <i>in percent</i></b>							
2010 .....	I—IV	100,0	47,0	16,0	5,3	3,6	6,3
2011 .....	I—IV	100,0	49,9	16,1	5,7	2,5	2,0
2012 .....	I—IV	100,0	50,4	13,8	5,3	2,9	2,8
2013 .....	I—IV	100,0	49,7	12,2	5,4	2,7	2,6
2014 .....	I—IV	100,0	50,1	13,8	5,0	2,4	2,5
2015 .....	I—IV	100,0	50,3	13,1	4,6	3,5	2,9
2016 .....	01	100,0	53,1	13,4	4,9	1,5	1,7
	02	100,0	50,6	11,5	4,1	3,2	2,9
	03	100,0	49,4	11,4	3,8	4,7	4,1
	04	100,0	45,1	9,8	3,9	4,8	5,1
	05	100,0	45,1	9,6	4,1	4,0	3,7
	06	100,0	45,4	10,7	4,2	3,8	2,6
	07	100,0	46,3	11,2	3,9	3,8	4,0
	08	100,0	48,8	11,7	4,4	3,2	2,7
	09	100,0	57,9	11,7	4,2	3,3	3,3
	10	100,0	52,7	13,5	4,2	2,9	2,6
	11	100,0	52,1	13,8	4,1	2,4	1,6
	12	100,0	54,0	16,1	4,1	1,7	1,0
2017 .....	01	100,0	51,4	11,3	4,5	1,9	2,2
	02	100,0	49,9	10,3	4,1	4,4	3,7
	03	100,0	46,4	9,3	3,7	5,6	4,2
	04	100,0	44,4	8,7	4,0	5,6	6,3
	05	100,0	45,1	8,7	4,0	4,6	4,3
	06	100,0	45,4	9,8	3,7	4,6	3,6

TABL. 9. BEZROBOTNI ZAREJESTROWANI BĘDĄCY W SZCZEGÓLNEJ SYTUACJI NA RYNKU PRACY<sup>a</sup>

Stan w końcu miesiąca

**REGISTERED UNEMPLOYED PERSONS WITH A SPECIFIC SITUATION ON THE LABOUR MARKET<sup>a</sup>**

As of the end of a month

OKRESY PERIODS	Bezrobotni zarejestrowani Registered unemployed persons							
	w wieku by age			długotrwale bezrobotni long-term unemployed	osoby korzystające ze świadczeń pomocy społecznej unemployed persons benefiting from social assistance	osoby posiadające co najmniej jedno dziecko unemployed persons with at least one child		
	do 25 roku życia below 25 years	do 30 roku życia below 30 years	powyżej 50 roku życia over 50 years			do 6 roku życia below 6 years of age	niepełnospra- wne do 18 roku życia disabled child below 18 years of age	
	w tysiącach in thousands							
<b>Ogółem Total</b>								
2010 .....	12	428,3	.	421,7	906,3	.	.	.
2011 .....	12	416,1	.	441,4	996,6	.	.	.
2012 .....	12	424,2	.	486,4	1073,4	.	.	.
2013 .....	12	401,0	.	524,6	1158,7	.	.	.
2014 .....	12	302,0	.	474,9	1054,0	.	.	.
2015 .....	12	236,8	459,2	429,8	880,3	33,3	240,0	2,2
2016 .....	01	251,2	489,5	447,0	903,8	28,6	252,1	2,4
	02	250,7	491,3	446,0	899,9	29,9	254,6	2,4
	03	233,8	464,6	435,1	878,7	31,1	250,3	2,4
	04	212,2	429,7	417,9	847,9	29,4	244,7	2,3
	05	201,8	405,6	404,8	820,5	28,0	238,3	2,2
	06	186,3	379,6	390,9	791,1	27,9	233,5	2,2
	07	180,9	370,6	381,2	772,6	24,8	231,3	2,2
	08	181,0	369,8	373,5	760,7	25,0	231,6	2,2
	09	190,4	371,9	365,9	747,7	25,2	228,1	2,2
	10	185,4	364,6	364,2	740,3	26,2	225,9	2,2
	11	180,6	362,7	367,7	739,0	28,0	227,1	2,3
	12	179,2	363,9	376,9	747,6	31,1	229,0	2,3
2017 .....	01	189,3	385,6	391,0	758,0	23,1	238,3	2,4
	02	184,1	378,4	388,1	747,4	27,2	238,1	2,4
	03	170,7	355,2	375,6	722,1	30,7	233,4	2,4
	04	155,1	329,0	359,5	697,8	28,2	227,0	2,3
	05	151,1	315,0	347,8	673,6	26,8	222,2	2,2
	06	141,3	297,8	336,2	651,6	26,2	217,4	2,2
<b>Kobiety Women</b>								
2010 .....	12	231,6	.	169,5	506,3	.	.	.
2011 .....	12	231,0	.	181,3	566,7	.	.	.
2012 .....	12	221,8	.	193,8	600,5	.	.	.
2013 .....	12	208,0	.	209,1	630,2	.	.	.
2014 .....	12	159,4	.	189,3	570,3	.	.	.
2015 .....	12	128,7	262,8	171,4	482,7	19,7	196,2	1,7
2016 .....	01	134,6	275,9	176,0	493,4	16,9	203,5	1,8
	02	133,6	275,4	174,2	489,7	17,7	205,0	1,8
	03	124,9	261,4	169,1	477,9	18,5	202,5	1,8
	04	114,9	245,3	163,2	463,6	17,8	200,0	1,8
	05	111,2	235,5	159,3	450,9	17,2	196,6	1,7
	06	104,5	224,3	154,7	437,5	17,0	194,4	1,7
	07	103,7	224,1	152,2	430,7	15,0	194,2	1,7
	08	105,4	226,8	149,7	427,2	15,2	195,3	1,8
	09	109,2	225,7	146,8	421,2	15,5	192,6	1,7
	10	106,2	221,2	146,0	417,4	16,1	191,1	1,8
	11	103,3	219,4	146,6	416,5	17,1	191,5	1,8
	12	102,0	218,7	148,5	421,0	18,7	192,0	1,8
2017 .....	01	106,3	228,2	152,4	426,1	13,9	197,4	1,9
	02	103,3	223,4	150,3	419,4	16,1	197,0	1,9
	03	96,8	212,2	145,6	406,2	18,4	194,7	1,9
	04	89,5	200,0	140,4	394,9	17,2	191,1	1,8
	05	88,7	195,0	137,0	384,2	16,6	188,9	1,8
	06	84,2	187,4	133,7	374,8	16,2	186,5	1,7

<sup>a</sup> Patrz uwagi do tablic pkt. 1, na str. 12.

<sup>a</sup> See comments to tables on item 1, page 12.

TABL. 10. BEZROBOTNI WEDŁUG POZIOMU WYKSZTAŁCENIA I WIEKU

Stan w końcu kwartału

UNEMPLOYED PERSONS BY LEVEL OF EDUCATION AND AGE

As of the end of a quarter

OKRESY PERIODS	Ogółem Total	Z wykształceniem By level of education					W wieku By age					
		wyższym tertiary	średnim zawodo- wym <sup>a</sup> vocatio- nal second- ary <sup>a</sup>	średnim ogólno- kształcą- cym general second- ary	zasadni- czym zawo- dowym basic vocatio- nal	gimna- zjalnym, podsta- wowym, i niepeł- nym podstawa- wym lower second- ary; primary and incomplete primary	24 lata i mniej 24 years and less	25—34	35—44	45—54	55 lat i więcej 55 years and more	
<b>w tysiącach in thousands</b>												
<b>Ogółem Total</b>												
2010 .....	IV	1954,7	204,7	429,9	213,1	556,2	550,8	428,3	570,9	358,8	397,2	199,6
2011 .....	IV	1982,7	225,8	440,7	214,5	555,8	545,9	416,1	581,9	373,4	385,3	226,0
2012 .....	IV	2136,8	251,0	472,5	226,3	603,9	583,2	424,2	627,5	418,1	400,4	266,7
2013 .....	IV	2157,9	258,8	476,1	228,8	605,7	588,5	401,0	613,6	435,4	403,0	304,9
2014 .....	IV	1825,2	225,4	401,0	191,9	504,3	502,6	302,0	509,4	382,1	339,6	292,1
2015 .....	IV	1563,3	200,2	340,8	164,6	424,9	432,8	236,8	429,8	332,9	287,9	275,9
2016 .....	I	1600,5	203,9	344,9	170,2	433,7	447,8	233,8	449,2	345,8	290,5	281,1
	II	1392,5	179,1	304,3	151,2	368,5	389,4	186,3	388,8	307,6	252,3	257,5
	III	1324,1	178,7	291,4	144,3	347,7	362,1	190,4	367,2	290,5	232,5	243,5
	IV	1335,2	177,6	289,3	140,9	355,5	371,9	179,2	370,1	295,0	239,7	251,1
2017 .....	I	1324,2	175,3	285,5	141,4	350,8	371,2	170,7	370,6	294,4	236,1	252,4
	II	1151,6	156,6	252,6	126,9	296,6	318,9	141,3	319,6	257,2	203,0	230,6
<b>Mężczyźni Men</b>												
2010 .....	IV	939,9	67,8	175,2	70,5	317,2	309,2	196,7	242,6	162,6	199,3	138,7
2011 .....	IV	922,5	70,6	172,8	69,1	308,3	301,6	185,1	234,1	162,2	188,7	152,3
2012 .....	IV	1037,6	80,5	196,0	78,5	348,6	334,1	202,4	264,7	189,3	201,6	179,6
2013 .....	IV	1058,4	84,7	200,2	81,0	353,0	339,5	193,1	261,9	197,6	203,7	202,2
2014 .....	IV	885,5	73,6	165,7	67,4	291,6	287,2	142,6	210,0	170,4	170,7	191,9
2015 .....	IV	747,2	64,6	137,2	56,5	243,4	245,5	108,1	169,6	145,4	144,2	179,9
2016 .....	I	781,4	66,8	141,5	59,6	253,2	260,2	108,9	182,6	155,2	149,1	185,6
	II	655,8	57,3	120,7	50,3	208,6	218,9	81,8	147,2	132,2	126,6	168,0
	III	605,8	55,5	112,9	46,7	192,3	198,4	81,2	131,8	120,5	114,8	157,4
	IV	622,9	56,1	113,8	46,1	200,3	206,7	77,2	136,3	125,3	120,1	164,1
2017 .....	I	626,1	56,4	112,8	47,1	200,0	209,8	73,9	138,8	127,0	120,4	166,0
	II	521,2	49,1	96,0	40,0	162,7	173,3	57,1	109,4	105,0	100,3	149,3
<b>Kobiety Women</b>												
2010 .....	IV	1014,8	136,9	254,6	142,6	239,0	241,6	231,6	328,3	196,2	197,9	60,9
2011 .....	IV	1060,2	155,2	267,9	145,3	247,5	244,3	231,0	347,8	211,2	196,6	73,7
2012 .....	IV	1099,2	170,5	276,5	147,8	255,3	249,1	221,8	362,8	228,8	198,7	87,0
2013 .....	IV	1099,5	174,1	275,8	147,9	252,6	249,0	208,0	351,6	237,8	199,3	102,7
2014 .....	IV	939,6	151,8	235,4	124,4	212,6	215,3	159,4	299,5	211,7	168,9	100,2
2015 .....	IV	816,1	135,6	203,6	108,1	181,6	187,3	128,7	260,2	187,5	143,7	96,0
2016 .....	I	819,0	137,2	203,4	110,5	180,5	187,5	124,9	266,6	190,7	141,5	95,5
	II	736,6	121,8	183,7	100,9	159,9	170,4	104,5	241,6	175,3	125,6	89,5
	III	718,3	123,2	178,5	97,6	155,4	163,6	109,2	235,4	170,0	117,7	86,2
	IV	712,2	121,5	175,5	94,8	155,2	165,2	102,0	233,9	169,7	119,6	87,1
2017 .....	I	698,1	118,9	172,7	94,3	150,7	161,4	96,8	231,8	167,4	115,7	86,5
	II	630,5	107,5	156,6	86,9	133,8	145,6	84,2	210,1	152,1	102,7	81,3
<b>w odsetkach in percent</b>												
<b>Ogółem Total</b>												
2010 .....	IV	100,0	10,5	22,0	10,9	28,4	28,2	21,9	29,2	18,4	20,3	10,2
2011 .....	IV	100,0	11,5	22,2	10,8	28,0	27,5	21,0	29,4	18,8	19,4	11,4
2012 .....	IV	100,0	11,7	22,1	10,6	28,3	27,3	19,8	29,4	19,6	18,7	12,5
2013 .....	IV	100,0	12,0	22,0	10,6	28,1	27,3	18,6	28,4	20,2	18,7	14,1
2014 .....	IV	100,0	12,4	22,0	10,5	27,6	27,5	16,5	27,9	20,9	18,6	16,1
2015 .....	IV	100,0	12,8	21,8	10,5	27,2	27,7	15,2	27,5	21,3	18,4	17,6
2016 .....	I	100,0	12,7	21,6	10,6	27,1	28,0	14,6	28,1	21,6	18,1	17,6
	II	100,0	12,9	21,9	10,8	26,5	27,9	13,4	27,9	22,1	18,1	18,5
	III	100,0	13,5	22,0	10,9	26,3	27,3	14,4	27,7	21,9	17,6	18,4
	IV	100,0	13,3	21,7	10,6	26,6	27,8	13,4	27,7	22,1	18,0	18,8
2017 .....	I	100,0	13,2	21,6	10,7	26,5	28,0	12,9	28,0	22,2	17,8	19,1
	II	100,0	13,6	21,9	11,0	25,8	27,7	12,3	27,8	22,3	17,6	20,0

<sup>a</sup> Łącznie ze szkołami policealnymi.  
<sup>a</sup> Including post secondary schools.

TABL. 11. BEZROBOTNI WEDŁUG CZASU POZOSTAWANIA BEZ PRACY

Stan w końcu kwartału

UNEMPLOYED PERSONS BY DURATION OF UNEMPLOYMENT

As of the end of a quarter

OKRESY PERIODS	Ogółem Total	Według czasu pozostawania bez pracy <sup>a</sup> By duration of unemployment <sup>a</sup>						
		do 1 miesiąca below 1 month	1—3	3—6	6—12	12—24	powyżej 24 m-cy more than 24 months	
<b>w tysiącach in thousands</b>								
<b>Ogółem Total</b>								
2010 .....	IV	1954,7	219,6	448,7	357,5	360,2	335,1	233,6
2011 .....	IV	1982,7	187,3	387,6	347,8	374,7	381,8	303,4
2012 .....	IV	2136,8	206,2	420,4	367,4	385,6	376,5	380,7
2013 .....	IV	2157,9	190,3	371,8	361,8	407,0	397,7	429,4
2014 .....	IV	1825,2	172,9	331,9	269,0	291,4	327,4	432,6
2015 .....	IV	1563,3	159,3	299,7	235,3	248,2	241,4	379,5
2016 .....	I	1600,5	148,3	287,2	260,6	247,2	378,7	378,7
	II	1392,5	137,6	197,4	217,8	261,2	226,3	352,2
	III	1324,1	169,0	188,6	176,7	235,1	217,5	337,2
	IV	1335,2	133,3	251,7	194,4	212,9	215,8	327,1
2017 .....	I	1324,2	132,9	230,7	217,7	211,8	210,1	321,0
	II	1151,6	119,5	160,7	175,5	202,6	191,8	301,6
<b>Mężczyźni Men</b>								
2010 .....	IV	939,9	130,2	226,9	165,2	171,4	154,5	91,6
2011 .....	IV	922,5	110,1	200,2	157,4	168,5	163,3	122,8
2012 .....	IV	1037,6	124,5	223,5	177,2	190,5	168,4	153,4
2013 .....	IV	1058,4	113,6	195,8	173,5	206,0	191,6	177,9
2014 .....	IV	885,5	100,3	173,9	127,0	144,8	154,7	184,9
2015 .....	IV	747,2	91,0	156,5	109,5	119,4	109,4	161,4
2016 .....	I	781,4	80,0	157,0	148,0	120,9	113,5	162,1
	II	655,8	71,0	101,8	109,8	122,8	101,3	149,1
	III	605,8	84,0	92,1	84,6	110,4	94,1	140,5
	IV	622,9	77,1	131,7	89,9	96,0	92,2	136,0
2017 .....	I	626,1	70,9	124,4	114,7	93,6	88,8	133,8
	II	521,2	61,3	82,3	85,5	91,1	77,4	123,6
<b>Kobiety Women</b>								
2010 .....	IV	1014,8	89,4	221,8	192,3	188,8	180,6	142,0
2011 .....	IV	1060,2	77,2	187,4	190,4	206,2	218,5	180,6
2012 .....	IV	1099,2	81,7	196,9	190,2	195,0	208,1	227,3
2013 .....	IV	1099,5	76,7	176,0	188,2	201,0	206,1	251,5
2014 .....	IV	939,6	72,6	158,0	142,0	146,6	172,7	247,8
2015 .....	IV	816,1	68,4	143,2	125,7	128,8	132,0	218,1
2016 .....	I	819,0	68,4	130,2	130,4	139,8	133,7	216,6
	II	736,6	66,6	95,5	107,9	138,4	125,0	203,1
	III	718,3	84,9	96,5	92,1	124,7	123,5	196,7
	IV	712,2	56,2	120,0	104,5	116,9	123,6	191,1
2017 .....	I	698,1	62,1	106,3	103,1	118,3	121,2	187,2
	II	630,5	58,2	78,4	90,0	111,5	114,5	178,0
<b>w odsetkach in percent</b>								
<b>Ogółem Total</b>								
2010 .....	IV	100,0	11,2	23,0	18,3	18,4	17,1	12,0
2011 .....	IV	100,0	9,4	19,6	17,5	18,9	19,3	15,3
2012 .....	IV	100,0	9,7	19,7	17,2	18,0	17,6	17,8
2013 .....	IV	100,0	8,8	17,2	16,8	18,9	18,4	19,9
2014 .....	IV	100,0	9,5	18,2	14,7	16,0	17,9	23,7
2015 .....	IV	100,0	10,2	19,2	15,0	15,9	15,4	24,3
2016 .....	I	100,0	9,3	17,9	17,4	16,3	15,4	23,7
	II	100,0	9,9	14,2	15,6	18,8	16,2	25,3
	III	100,0	12,8	14,2	13,3	17,8	16,4	25,5
	IV	100,0	10,0	18,8	14,6	15,9	16,2	24,5
2017 .....	I	100,0	10,1	17,4	16,4	16,0	15,9	24,2
	II	100,0	10,4	14,0	15,2	17,6	16,6	26,2

<sup>a</sup> Od momentu rejestracji w urzędzie pracy. Patrz uwagi do tablic, pkt 2, na str. 12.

<sup>a</sup> From the date of registering in a labour office. See comments to tables, item 2, on page 12.

TABL. 12. BEZROBOTNI WEDŁUG STAŻU PRACY

Stan w końcu kwartału

**UNEMPLOYED PERSONS BY TOTAL WORK SENIORITY**

As of the end of a quarter

OKRESY PERIODS	Ogółem Total	Według stażu pracy <sup>a</sup> By total work seniority <sup>a</sup>						Bez stażu No work seniority	
		do 1 roku below 1 year	1—5	5—10	10—20	20—30	powyżej 30 lat more than 30 years		
<b>w tysiącach in thousands</b>									
<b>Ogółem Total</b>									
2010 .....	IV	1954,7	295,4	435,5	259,2	288,8	207,5	63,1	405,1
2011 .....	IV	1982,7	306,6	446,4	268,3	291,9	207,4	67,7	394,4
2012 .....	IV	2136,8	329,0	489,0	300,4	315,9	223,2	82,3	397,0
2013 .....	IV	2157,9	343,8	477,8	305,4	323,3	229,4	85,0	393,2
2014 .....	IV	1825,2	306,1	397,6	262,8	277,2	193,4	72,7	315,4
2015 .....	IV	1563,3	278,5	343,9	227,0	238,1	163,4	62,3	250,1
2016 .....	I	1600,5	297,9	356,8	236,8	244,2	164,1	62,5	238,1
	II	1392,5	254,3	308,5	208,8	213,6	143,1	55,3	208,9
	III	1324,1	244,7	296,9	196,6	199,5	132,0	49,5	204,9
	IV	1335,2	249,7	302,6	199,9	205,2	134,4	49,6	193,7
2017 .....	I	1324,2	254,0	302,3	200,5	204,1	133,4	50,4	179,6
	II	1151,6	217,7	260,3	173,9	177,1	116,8	45,2	160,7
<b>Mężczyźni Men</b>									
2010 .....	IV	939,9	126,4	209,2	125,9	142,9	123,7	44,5	167,3
2011 .....	IV	922,5	127,2	204,0	125,1	140,5	120,3	46,3	159,2
2012 .....	IV	1037,6	142,4	232,9	145,4	158,4	132,9	56,4	169,2
2013 .....	IV	1058,4	149,4	229,8	149,0	163,5	137,4	59,0	170,4
2014 .....	IV	885,5	131,8	187,3	125,6	139,9	115,9	50,3	134,7
2015 .....	IV	747,2	118,3	157,5	106,9	119,8	97,8	42,5	104,4
2016 .....	I	781,4	129,6	166,8	113,9	125,8	100,2	43,4	101,7
	II	655,8	107,2	136,7	95,8	106,9	85,6	37,7	85,9
	III	605,8	99,3	126,9	87,6	97,8	78,2	33,6	82,3
	IV	622,9	102,8	132,2	91,5	103,3	81,5	34,3	77,2
2017 .....	I	626,1	106,1	133,5	92,6	104,1	81,9	35,2	72,8
	II	521,2	87,5	107,6	76,1	87,0	69,8	30,9	62,3
<b>Kobiety Women</b>									
2010 .....	IV	1014,8	169,0	226,3	133,3	145,9	83,8	18,6	237,8
2011 .....	IV	1060,2	179,4	242,4	143,2	151,4	87,1	21,4	235,2
2012 .....	IV	1099,2	186,6	256,0	155,0	157,5	90,3	26,0	227,8
2013 .....	IV	1099,5	194,4	248,0	156,4	159,9	92,0	26,1	222,8
2014 .....	IV	939,6	174,3	210,2	137,2	137,3	77,6	22,4	180,7
2015 .....	IV	816,1	160,2	186,4	120,1	118,3	65,6	19,8	145,8
2016 .....	I	819,0	168,3	190,0	122,9	118,3	63,9	19,1	136,4
	II	736,6	147,0	171,8	113,1	106,7	57,4	17,6	123,0
	III	718,3	145,4	170,0	109,0	101,6	53,8	15,9	122,6
	IV	712,2	146,9	170,4	108,4	101,9	52,9	15,3	116,4
2017 .....	I	698,1	147,9	168,7	107,9	99,9	51,6	15,2	106,9
	II	630,5	130,2	152,6	97,9	90,1	47,0	14,2	98,4
<b>w odsetkach in percent</b>									
<b>Ogółem Total</b>									
2010 .....	IV	100,0	15,1	22,3	13,3	14,8	10,6	3,2	20,7
2011 .....	IV	100,0	15,5	22,5	13,5	14,7	10,5	3,4	19,9
2012 .....	IV	100,0	15,4	22,9	14,0	14,8	10,4	3,9	18,6
2013 .....	IV	100,0	15,9	22,1	14,2	15,0	10,6	4,0	18,2
2014 .....	IV	100,0	16,8	21,8	14,4	15,2	10,6	3,9	17,3
2015 .....	IV	100,0	17,8	22,0	14,5	15,2	10,5	4,0	16,0
2016 .....	I	100,0	18,6	22,3	14,8	15,3	10,2	3,9	14,9
	II	100,0	18,2	22,2	15,0	15,3	10,3	4,0	15,0
	III	100,0	18,5	22,4	14,8	15,1	10,0	3,7	15,5
	IV	100,0	18,7	22,7	15,0	15,4	10,0	3,7	14,5
2017 .....	I	100,0	19,2	22,8	15,1	15,4	10,1	3,8	13,6
	II	100,0	18,9	22,6	15,1	15,4	10,1	3,9	14,0

<sup>a</sup> Patrz uwagi do tablic pkt 3, na str. 12.

<sup>a</sup> See comments to tables, item 3, on page 12.



TABL. 13. WYBRANE DANE O BEZROBOTNYCH WEDŁUG REGIONÓW I WOJEWÓDZTW

Stan w końcu czerwca 2017 r.

*SELECTED DATA ON UNEMPLOYED PERSONS BY REGIONS AND VOIVODSHIPS*

*As of the end of June 2017*

REGIONY REGIONS WOJEWÓDZTWA VOIVODSHIPS	z ogółem <i>of total</i>								
	Ogółem <i>Total</i>	kobiety <i>women</i>	poprzednio pracujący <i>previously employed</i>	zwolnieni z przyczyn dotyczą- cych zakładów pracy <i>terminated for company reasons</i>	w okresie do 12 m-cy od dnia ukończenia nauki <i>in period of 12 months since completion of education</i>	nieposia- dający prawa do zasiłku <i>unemplo- yed not entitled to a benefit</i>	bez kwalifika- cji zawodo- wych <i>without occupatio- nal qualifica- tions</i>	bez doświad- czenia zawodo- wego <i>without work experience</i>	kobiety, które nie podjęły zatrudnie- nia po urodze- niu dziecka <i>women who did not take employ- ment after hav- ing a child</i>
w tysiącach <i>in thousands</i>									
<b>POLSKA <i>POLAND</i></b> .....	<b>1151,6</b>	<b>630,5</b>	<b>990,9</b>	<b>55,9</b>	<b>23,8</b>	<b>982,8</b>	<b>356,6</b>	<b>238,4</b>	<b>188,7</b>
<b>REGION CENTRALNY</b> .....	<b>247,7</b>	<b>126,8</b>	<b>212,9</b>	<b>13,5</b>	<b>4,9</b>	<b>212,6</b>	<b>83,1</b>	<b>50,8</b>	<b>33,8</b>
Łódzkie .....	79,3	41,0	71,4	4,3	1,4	68,1	27,3	12,8	10,3
Mazowieckie .....	168,3	85,8	141,5	9,3	3,5	144,5	55,8	38,0	23,5
<b>REGION POŁUDNIOWY</b> .....	<b>188,3</b>	<b>106,6</b>	<b>164,0</b>	<b>11,2</b>	<b>4,0</b>	<b>160,9</b>	<b>50,6</b>	<b>36,3</b>	<b>30,1</b>
Małopolskie .....	83,4	46,7	71,8	5,4	2,2	71,4	20,5	16,7	12,9
Śląskie .....	105,0	59,9	92,3	5,8	1,9	89,5	30,2	19,6	17,1
<b>REGION WSCHODNI</b> .....	<b>264,7</b>	<b>136,1</b>	<b>215,8</b>	<b>10,7</b>	<b>6,6</b>	<b>233,2</b>	<b>77,0</b>	<b>70,4</b>	<b>44,1</b>
Lubelskie .....	82,2	41,7	64,4	3,1	2,0	74,9	25,6	25,6	14,7
Podkarpackie .....	92,0	49,8	76,5	4,0	2,1	80,0	24,5	22,5	15,8
Podlaskie .....	42,6	20,0	35,0	1,3	0,9	38,0	13,9	10,8	6,4
Świętokrzyskie .....	47,9	24,6	40,0	2,3	1,5	40,3	13,0	11,6	7,2
<b>REGION PÓLNO-CNO- -ZACHODNI</b> .....	<b>148,4</b>	<b>86,9</b>	<b>130,8</b>	<b>7,7</b>	<b>2,7</b>	<b>123,3</b>	<b>45,1</b>	<b>26,8</b>	<b>26,2</b>
Lubuskie .....	26,6	15,5	23,5	1,5	0,4	21,5	8,5	4,7	4,4
Wielkopolskie .....	65,8	39,6	58,7	4,1	1,4	54,7	18,2	10,9	11,6
Zachodniopomorskie .....	56,0	31,8	48,7	2,1	0,8	47,2	18,3	11,2	10,1
<b>REGION POŁUDNIOWO- -ZACHODNI</b> .....	<b>103,2</b>	<b>56,7</b>	<b>93,5</b>	<b>4,8</b>	<b>1,6</b>	<b>87,2</b>	<b>32,8</b>	<b>15,9</b>	<b>16,6</b>
Dolnośląskie .....	75,2	40,8	68,3	3,4	1,2	62,9	23,8	11,3	11,8
Opolskie .....	28,0	15,9	25,1	1,4	0,5	24,3	9,0	4,7	4,8
<b>REGION PÓLNO-CNY</b> .....	<b>199,4</b>	<b>117,5</b>	<b>173,8</b>	<b>7,9</b>	<b>4,0</b>	<b>165,6</b>	<b>68,0</b>	<b>38,2</b>	<b>38,0</b>
Kujawsko-pomorskie .....	85,8	51,3	74,2	3,2	1,8	72,3	31,2	17,2	17,3
Pomorskie .....	52,2	32,0	46,4	2,4	1,1	42,6	16,4	8,8	9,9
Warmińsko-mazurskie .....	61,5	34,2	53,3	2,3	1,1	50,6	20,4	12,2	10,8

TABL. 14. WYBRANE DANE O BEZROBOTNYCH MIESZKAJĄCYCH NA WSI WEDŁUG REGIONÓW I WOJEWÓDZTW

Stan w końcu II kwartału 2017 r.

*SELECTED DATA ON UNEMPLOYED PERSONS LIVING IN THE RURAL AREAS BY REGIONS AND VOIVODSHIPS*

*As of the end of the second quarter 2017*

REGIONY REGIONS WOJEWÓDZTWA VOIVODSHIPS	Ogółem <i>Total</i>	Nieposiadający prawa do zasilku <i>Persons not entitled to a benefit</i>	Nowo zarejestrowani w II kwartale <i>Newly registered unemployed persons in the 2 th quarter</i>	Wyrejestrowani w II kwartale <i>Persons removed from unemployment rolls in the 2 th quarter</i>	W tym <i>Of which</i>
					podjęli pracę <i>took work</i>
w tysiącach <i>in thousands</i>					
<b>POLSKA    <i>POLAND</i></b> .....	<b>508,3</b>	<b>435,5</b>	<b>174,4</b>	<b>259,3</b>	<b>124,4</b>
<b>REGION CENTRALNY</b> .....	<b>98,7</b>	<b>85,0</b>	<b>30,2</b>	<b>44,6</b>	<b>21,9</b>
Łódzkie .....	25,2	21,6	9,0	13,6	6,8
Mazowieckie .....	73,5	63,4	21,3	30,9	15,1
<b>REGION POŁUDNIOWY</b> .....	<b>65,9</b>	<b>55,8</b>	<b>25,0</b>	<b>35,9</b>	<b>17,2</b>
Małopolskie .....	43,2	36,8	16,8	23,8	11,5
Śląskie .....	22,8	19,0	8,3	12,1	5,6
<b>REGION WSCHODNI</b> .....	<b>142,9</b>	<b>126,1</b>	<b>46,3</b>	<b>69,3</b>	<b>31,9</b>
Lubelskie .....	44,1	40,6	13,4	21,2	8,6
Podkarpackie .....	56,7	49,1	17,6	26,9	13,8
Podlaskie .....	15,6	14,2	4,5	6,3	3,1
Świętokrzyskie .....	26,5	22,1	10,8	15,0	6,4
<b>REGION PÓŁNOCNO-ZACHODNI</b> .....	<b>66,6</b>	<b>55,9</b>	<b>25,9</b>	<b>38,2</b>	<b>18,4</b>
Lubuskie .....	11,5	9,5	4,7	6,7	3,0
Wielkopolskie .....	31,1	26,1	13,2	19,1	9,1
Zachodniopomorskie .....	24,0	20,3	8,0	12,4	6,3
<b>REGION POŁUDNIOWO-ZACHODNI</b> .....	<b>40,9</b>	<b>34,9</b>	<b>14,9</b>	<b>21,2</b>	<b>10,3</b>
Dolnośląskie .....	28,1	23,8	10,2	14,5	7,1
Opolskie .....	12,8	11,1	4,6	6,7	3,3
<b>REGION PÓŁNOCNY</b> .....	<b>93,2</b>	<b>77,9</b>	<b>32,1</b>	<b>50,1</b>	<b>24,7</b>
Kujawsko-pomorskie .....	39,8	33,8	12,4	19,2	9,5
Pomorskie .....	22,6	18,4	10,1	14,7	7,1
Warmińsko-mazurskie .....	30,8	25,7	9,6	16,2	8,1

TABL. 15. BEZROBOTNI ZAMIESZKALI NA WSI WEDŁUG WYKSZTAŁCENIA ORAZ WOJEWÓDZTW

Stan w końcu grudnia 2016 r.

**REGISTERED UNEMPLOYED PERSONS LIVING IN RURAL AREAS BY LEVEL OF EDUCATION AND VOIVODSHIPS**

As of the end of December 2016

WOJEWÓDZTWA VOIVODSHIPS	Ogółem Total	Z wykształceniem By level of education				
		wyższym tertiary	średnim zawodowym <sup>a</sup> vocational secondary <sup>a</sup>	średnim ogólno- kształcącym general secondary	zasadniczym zawodowym basic vocational	gimnazjalnym, podstawowym i niepełnym podstawowym lower secondary, primary and incomplete primary
w tysiącach in thousands						
<b>POLSKA POLAND</b> .....	<b>603,6</b>	<b>58,6</b>	<b>127,0</b>	<b>57,6</b>	<b>181,0</b>	<b>179,4</b>
Dolnośląskie .....	32,4	2,4	6,0	2,6	9,9	11,4
Kujawsko-pomorskie .....	46,6	2,9	8,6	4,1	14,6	16,3
Lubelskie .....	53,0	6,1	12,8	5,8	14,1	14,1
Lubuskie .....	14,2	0,9	2,6	1,1	4,6	5,0
Łódzkie .....	30,4	3,0	6,1	3,0	8,5	9,8
Małopolskie .....	50,6	6,5	12,2	5,1	16,1	10,8
Mazowieckie .....	84,4	8,2	17,4	9,0	24,3	25,6
Opolskie .....	15,0	1,4	2,8	1,3	4,8	4,9
Podkarpackie .....	67,8	8,1	17,1	6,3	21,9	14,4
Podlaskie .....	18,0	1,8	4,0	1,8	4,5	5,8
Pomorskie .....	28,8	2,1	5,3	3,0	8,9	9,5
Śląskie .....	26,6	3,4	6,0	2,3	8,3	6,7
Świętokrzyskie .....	32,1	4,2	7,9	3,2	9,6	7,2
Warmińsko-mazurskie .....	37,4	2,1	6,1	3,2	10,5	15,3
Wielkopolskie .....	37,5	3,7	7,6	3,1	12,4	10,7
Zachodniopomorskie .....	29,0	1,7	4,5	2,8	8,1	12,0

<sup>a</sup> Łącznie ze szkołami policealnymi.

<sup>a</sup> Including post secondary schools.

TABL. 16. BEZROBOTNI ZAMIESZKALI NA WSI WEDŁUG WIEKU ORAZ WOJEWÓDZTW

Stan w końcu grudnia 2016 r.

**REGISTERED UNEMPLOYED PERSONS LIVING IN RURAL AREAS BY AGE AND VOIVODSHIPS**

As of the end of December 2016

WOJEWÓDZTWA VOIVODSHIPS	Ogółem Total	W wieku By age				
		24 lata i mniej 24 years and less	25—34	35—44	45—54	55 lat i więcej 55 years and more
w tysiącach in thousands						
<b>POLSKA POLAND</b> .....	<b>603,6</b>	<b>106,8</b>	<b>176,1</b>	<b>123,8</b>	<b>102,4</b>	<b>94,4</b>
Dolnośląskie .....	32,4	4,2	8,5	7,1	5,6	6,9
Kujawsko-pomorskie .....	46,6	8,2	13,6	10,4	8,1	6,2
Lubelskie .....	53,0	10,9	17,1	10,3	7,8	6,8
Lubuskie .....	14,2	2,0	3,9	2,9	2,5	2,8
Łódzkie .....	30,4	5,1	8,4	6,2	5,3	5,3
Małopolskie .....	50,6	10,6	15,4	9,7	8,1	6,8
Mazowieckie .....	84,4	14,7	24,0	17,7	14,4	13,6
Opolskie .....	15,0	2,3	4,1	2,8	2,6	3,2
Podkarpackie .....	67,8	12,1	21,0	14,3	11,9	8,4
Podlaskie .....	18,0	3,8	5,3	3,3	2,9	2,7
Pomorskie .....	28,8	5,3	8,4	5,8	4,7	4,5
Śląskie .....	26,6	4,0	7,3	5,5	5,0	4,8
Świętokrzyskie .....	32,1	6,3	9,9	6,5	5,0	4,5
Warmińsko-mazurskie .....	37,4	6,0	10,2	7,8	7,1	6,3
Wielkopolskie .....	37,5	7,0	11,2	7,6	6,0	5,8
Zachodniopomorskie .....	29,0	4,3	7,8	6,0	5,3	5,6

TABL. 17. BEZROBOTNI ZAMIESZKALI NA WSI WEDŁUG CZASU POZOSTAWANIA BEZ PRACY ORAZ WOJEWÓDZTW

Stan w końcu grudnia 2016 r.

**REGISTERED UNEMPLOYED PERSONS LIVING IN RURAL AREAS BY DURATION OF UNEMPLOYMENT AND VOIVODSHIPS**

As of the end of December 2016

WOJEWÓDZTWA VOIVODSHIPS	Ogółem Total	Według czasu pozostawania bez pracy <sup>a</sup> By duration of unemployment <sup>a</sup>					
		do 1 miesiąca below 1 month	1—3	3—6	6—12	12—24	powyżej 24 m-cy more than 24 months
w tysiącach in thousands							
<b>POLSKA POLAND</b> .....	<b>603,6</b>	<b>60,0</b>	<b>114,0</b>	<b>87,0</b>	<b>94,4</b>	<b>97,4</b>	<b>150,7</b>
Dolnośląskie .....	32,4	3,4	6,6	4,6	5,3	5,2	7,3
Kujawsko-pomorskie .....	46,6	4,1	8,6	6,3	7,5	7,8	12,2
Lubelskie .....	53,0	5,5	9,2	7,0	7,4	8,5	15,5
Lubuskie .....	14,2	1,6	2,9	2,2	2,3	2,4	2,7
Łódzkie .....	30,4	3,3	5,5	4,2	4,8	5,0	7,5
Małopolskie .....	50,6	5,6	10,2	7,9	7,7	7,9	11,3
Mazowieckie .....	84,4	7,0	13,0	11,5	14,0	14,6	24,3
Opolskie .....	15,0	1,6	3,0	2,3	2,4	2,4	3,4
Podkarpackie .....	67,8	6,2	12,5	9,6	9,6	10,3	19,6
Podlaskie .....	18,0	1,5	2,8	2,4	2,6	3,2	5,5
Pomorskie .....	28,8	3,3	5,9	4,6	4,6	4,6	5,8
Śląskie .....	26,6	2,9	5,3	4,0	4,1	4,0	6,2
Świętokrzyskie .....	32,1	3,5	6,3	5,0	5,8	5,0	6,5
Warmińsko-mazurskie .....	37,4	3,5	7,8	5,2	5,8	6,1	9,0
Wielkopolskie .....	37,5	4,4	8,0	6,0	5,8	5,9	7,5
Zachodniopomorskie .....	29,0	2,8	6,3	4,1	4,7	4,8	6,3

<sup>a</sup> Od momentu rejestracji w urzędzie pracy. Patrz uwagi do tablic, pkt 2, str. 12.

<sup>a</sup> From the date of registering in a labour office. See comments to tables, item 2, page 12.

TABL. 18. BEZROBOTNI ZAMIESZKALI NA WSI WEDŁUG STAŻU PRACY ORAZ WOJEWÓDZTW

Stan w końcu grudnia 2016 r.

**REGISTERED UNEMPLOYED PERSONS LIVING IN RURAL AREAS BY WORK SENIORITY AND VOIVODSHIPS**

As of the end of December 2016

WOJEWÓDZTWA VOIVODSHIPS	Ogółem Total	Według stażu pracy <sup>a</sup> By work seniority <sup>a</sup>						Bez stażu No work seniority
		1 rok i mniej below 1 year	1—5	5—10	10—20	20—30	powyżej 30 m-cy more than 30 months	
w tysiącach in thousands								
<b>POLSKA POLAND</b> .....	<b>603,6</b>	<b>111,9</b>	<b>146,4</b>	<b>87,3</b>	<b>85,7</b>	<b>48,9</b>	<b>16,7</b>	<b>106,8</b>
Dolnośląskie .....	32,4	5,2	8,1	5,2	5,6	3,5	1,2	3,7
Kujawsko-pomorskie .....	46,6	8,5	12,3	7,2	6,5	3,2	1,0	7,9
Lubelskie .....	53,0	12,6	11,2	5,7	5,2	2,8	0,8	14,8
Lubuskie .....	14,2	2,2	3,4	2,2	2,4	1,5	0,6	2,0
Łódzkie .....	30,4	5,3	7,3	4,7	4,8	2,7	0,9	4,5
Małopolskie .....	50,6	9,1	12,5	7,4	7,3	4,3	1,6	8,4
Mazowieckie .....	84,4	14,7	19,8	12,4	11,7	6,4	2,0	17,3
Opolskie .....	15,0	2,6	3,8	2,2	2,3	1,7	0,7	1,7
Podkarpackie .....	67,8	13,5	15,9	9,5	9,3	5,1	1,6	12,8
Podlaskie .....	18,0	3,8	4,1	2,1	2,0	1,0	0,3	4,6
Pomorskie .....	28,8	5,0	7,6	4,5	4,4	2,5	0,9	3,9
Śląskie .....	26,6	4,7	5,8	4,0	4,2	3,1	1,3	3,4
Świętokrzyskie .....	32,1	6,4	7,7	4,4	4,1	2,2	0,7	6,7
Warmińsko-mazurskie .....	37,4	6,7	9,7	5,8	5,6	3,0	0,8	5,8
Wielkopolskie .....	37,5	6,0	10,0	5,9	5,8	3,4	1,6	4,8
Zachodniopomorskie .....	29,0	5,6	7,1	4,2	4,4	2,6	0,7	4,4

<sup>a</sup> Patrz uwagi do tablic pkt 3, na str. 12.

<sup>a</sup> See comments to tables, item 3, page 12.

TABL. 19. BEZROBOTNI ZAREJESTROWANI BĘDĄCY W SZCZEGÓLNEJ SYTUACJI NA RYNKU PRACY WEDŁUG REGIONÓW I WOJEWÓDZTW

Stan w końcu czerwca 2017 r.

**REGISTERED UNEMPLOYED PERSONS WITH A SPECIFIC SITUATION ON THE LABOUR MARKET BY REGIONS AND VOIVODSHIPS**

As of the end of June 2017

REGIONY REGIONS WOJEWÓDZTWA VOIVODSHIPS	Bezrobotni zarejestrowani Registered unemployed persons								
	w wieku by age			długotrwale bezrobotni long-term unemployed	osoby korzystające ze świadczeń pomocy społecznej unemployed persons benefiting from social assistance	osoby posiadające co najmniej jedno dziecko persons with at least one child		niepełno- sprawni do 18 roku życia disabled child below 18 years of age	niepełno- sprawni disabled
	do 25 roku życia below 25 years	do 30 roku życia below 30 years	powyżej 50 roku życia over 50 years			do 6 roku życia below 6 years of age	niepełno- sprawni do 18 roku życia disabled child below 18 years of age		
	w tysiącach in thousands								
<b>POLSKA POLAND</b> .....	<b>141,3</b>	<b>297,8</b>	<b>336,2</b>	<b>651,6</b>	<b>26,2</b>	<b>217,4</b>	<b>2,2</b>	<b>73,0</b>	
<b>REGION CENTRALNY</b> .....	<b>27,6</b>	<b>57,7</b>	<b>76,5</b>	<b>144,2</b>	<b>3,0</b>	<b>40,9</b>	<b>0,4</b>	<b>14,3</b>	
Łódzkie .....	7,9	17,1	25,9	45,6	1,4	13,2	0,1	6,7	
Mazowieckie .....	19,7	40,7	50,6	98,6	1,6	27,7	0,2	7,6	
<b>REGION POŁUDNIOWY</b> .....	<b>22,3</b>	<b>47,5</b>	<b>55,8</b>	<b>101,5</b>	<b>4,9</b>	<b>35,0</b>	<b>0,3</b>	<b>12,8</b>	
Małopolskie .....	11,4	23,7	22,9	45,7	1,3	16,0	0,1	5,4	
Śląskie .....	10,8	23,8	32,9	55,7	3,6	18,9	0,2	7,4	
<b>REGION WSCHODNI</b> .....	<b>36,1</b>	<b>77,3</b>	<b>69,0</b>	<b>161,3</b>	<b>3,8</b>	<b>48,2</b>	<b>0,4</b>	<b>14,2</b>	
Lubelskie .....	11,7	25,1	20,5	51,1	0,5	15,4	0,2	3,8	
Podkarpackie .....	12,2	26,6	23,1	57,6	2,0	17,4	0,1	4,3	
Podlaskie .....	5,7	12,1	12,5	26,3	0,6	6,9	0,1	2,8	
Świętokrzyskie .....	6,5	13,5	12,8	26,3	0,6	8,6	0,0	3,2	
<b>REGION PÓŁNOCNO- -ZACHODNI</b> .....	<b>18,3</b>	<b>37,8</b>	<b>44,6</b>	<b>77,1</b>	<b>3,1</b>	<b>30,5</b>	<b>0,3</b>	<b>10,8</b>	
Lubuskie .....	3,1	6,5	8,2	13,3	0,5	5,1	0,0	2,5	
Wielkopolskie .....	8,9	18,1	18,4	32,5	2,2	14,1	0,1	5,4	
Zachodniopomorskie .....	6,3	13,3	18,0	31,4	0,5	11,3	0,1	3,0	
<b>REGION POŁUDNIOWO- -ZACHODNI</b> .....	<b>10,6</b>	<b>23,1</b>	<b>34,9</b>	<b>55,2</b>	<b>4,3</b>	<b>20,4</b>	<b>0,3</b>	<b>8,2</b>	
Dolnośląskie .....	7,4	16,2	25,5	39,6	3,5	14,7	0,2	6,2	
Opolskie .....	3,2	6,9	9,4	15,6	0,7	5,6	0,1	2,1	
<b>REGION PÓLNOCNY</b> .....	<b>26,4</b>	<b>54,2</b>	<b>55,4</b>	<b>112,4</b>	<b>7,2</b>	<b>42,4</b>	<b>0,5</b>	<b>12,6</b>	
Kujawsko-pomorskie .....	11,3	23,0	22,7	51,9	4,4	18,3	0,2	4,0	
Pomorskie .....	7,1	14,8	14,6	25,0	0,6	11,9	0,2	4,2	
Warmińsko-mazurskie .....	8,0	16,4	18,2	35,4	2,2	12,2	0,1	4,3	

a Patrz uwagi do tablic pkt. 1, na str. 12.

a See comments to tables on item 1, page 12.

TABL. 20. BEZROBOTNI WEDŁUG WOJEWÓDZTW I PŁCI

Stan w końcu miesiąca

## UNEMPLOYED PERSONS BY VOIVODSHIPS AND SEX

As of the end of a month

WOJEWÓDZTWA VOIVODSHIPS	2016						2017					
	03	06	09	10	11	12	01	02	03	04	05	06
	w tysiącach in thousands											
<b>Ogółem Total</b>												
<b>POLSKA POLAND</b> .....	<b>1600,5</b>	<b>1392,5</b>	<b>1324,1</b>	<b>1308,0</b>	<b>1313,6</b>	<b>1335,2</b>	<b>1397,1</b>	<b>1383,4</b>	<b>1324,2</b>	<b>1252,7</b>	<b>1202,1</b>	<b>1151,6</b>
Dolnośląskie .....	104,0	90,7	85,7	84,3	84,2	86,0	90,5	89,5	86,2	82,0	78,3	75,2
Kujawsko-pomorskie .....	111,2	98,9	95,0	93,8	95,2	98,5	103,3	102,5	98,7	93,0	89,5	85,8
Lubelskie .....	110,3	95,8	91,1	90,6	92,7	95,6	100,4	99,2	94,9	90,2	86,0	82,2
Lubuskie .....	39,4	33,4	31,3	31,1	31,2	32,4	33,8	32,6	31,0	29,7	28,3	26,6
Łódzkie .....	112,9	99,0	92,6	91,5	90,4	91,0	94,6	93,9	90,6	86,1	82,9	79,3
Małopolskie .....	122,0	103,4	96,1	94,7	95,0	96,5	100,9	100,4	95,8	90,5	86,8	83,4
Mazowieckie .....	221,5	202,0	193,7	189,1	187,8	188,9	196,3	194,5	187,7	179,7	174,1	168,3
Opolskie .....	36,9	32,8	31,5	31,1	31,3	32,4	34,0	33,8	32,4	30,7	29,4	28,0
Podkarpackie .....	125,0	108,0	105,4	104,6	105,3	107,6	111,9	110,8	105,9	100,1	95,6	92,0
Podlaskie .....	56,2	50,3	49,0	48,2	48,5	48,4	50,5	49,8	47,8	45,5	44,1	42,6
Pomorskie .....	79,3	66,9	63,5	62,7	63,2	64,1	66,6	65,5	61,8	57,8	55,3	52,2
Śląskie .....	151,2	130,7	122,0	119,9	119,8	120,0	125,7	125,0	119,9	113,5	108,6	105,0
Świętokrzyskie .....	67,7	59,6	56,8	55,9	56,7	57,1	59,6	58,7	55,4	52,1	50,3	47,9
Warmińsko-mazurskie .....	85,9	72,3	69,5	69,8	70,7	73,1	77,1	76,6	73,1	68,4	64,8	61,5
Wielkopolskie .....	96,7	81,9	78,2	77,6	77,4	77,7	81,7	81,5	77,6	72,3	69,0	65,8
Zachodniopomorskie .....	80,2	66,7	63,0	63,0	64,0	65,8	70,2	69,1	65,3	61,2	59,0	56,0
<b>Mężczyźni Men</b>												
<b>POLSKA POLAND</b> .....	<b>781,4</b>	<b>655,8</b>	<b>605,8</b>	<b>599,2</b>	<b>605,6</b>	<b>622,9</b>	<b>661,5</b>	<b>658,6</b>	<b>626,1</b>	<b>584,6</b>	<b>552,7</b>	<b>521,2</b>
Dolnośląskie .....	51,5	43,3	39,5	39,0	39,1	40,5	43,3	43,1	41,2	38,8	36,4	34,4
Kujawsko-pomorskie .....	49,9	41,9	39,1	38,6	39,7	41,8	44,7	44,5	42,2	38,9	36,7	34,4
Lubelskie .....	57,8	48,5	45,1	44,9	46,3	48,4	51,5	51,3	48,8	45,8	43,0	40,5
Lubuskie .....	18,5	15,2	13,5	13,4	13,5	14,1	15,1	14,7	13,7	12,8	12,0	11,1
Łódzkie .....	57,9	49,5	45,2	44,9	44,5	44,9	47,1	47,1	45,3	42,6	40,6	38,4
Małopolskie .....	58,4	47,5	42,9	42,4	42,9	44,2	47,1	47,1	44,6	41,5	39,0	36,7
Mazowieckie .....	115,8	102,6	96,3	94,2	93,9	95,1	99,5	98,9	95,3	90,3	86,3	82,6
Opolskie .....	17,3	14,6	13,6	13,5	13,6	14,4	15,5	15,5	14,7	13,8	13,0	12,1
Podkarpackie .....	61,3	51,1	48,5	48,3	49,2	51,2	53,8	53,4	50,7	47,3	44,5	42,2
Podlaskie .....	31,4	27,3	26,1	25,8	26,0	26,3	27,7	27,4	26,2	24,6	23,6	22,6
Pomorskie .....	34,3	27,4	24,9	24,5	24,9	25,7	27,5	27,2	25,4	23,4	22,0	20,2
Śląskie .....	70,7	59,0	53,4	52,6	52,9	53,3	56,7	56,6	53,9	50,6	47,6	45,1
Świętokrzyskie .....	35,1	29,7	27,2	26,7	27,4	28,2	29,9	29,8	27,9	25,8	24,7	23,3
Warmińsko-mazurskie .....	41,7	33,6	31,1	31,2	32,0	33,5	35,8	36,0	34,1	31,4	29,3	27,3
Wielkopolskie .....	42,1	34,0	31,7	31,4	31,4	32,0	34,5	34,5	32,4	29,7	27,9	26,2
Zachodniopomorskie .....	37,9	30,5	27,7	27,7	28,3	29,4	31,9	31,5	29,6	27,3	26,1	24,2

TABL. 20. **BEZROBOTNI WEDŁUG WOJEWÓDZTW I PŁCI (dok.)**

Stan w końcu miesiąca

**UNEMPLOYED PERSONS BY VOIVODSHIPS AND SEX (cont.)**

As of the end of a month

WOJEWÓDZTWA VOIVODSHIPS	2016						2017					
	03	06	09	10	11	12	01	02	03	04	05	06
	w tysiącach in thousands											
<b>Kobiety Women</b>												
<b>POLSKA POLAND</b> .....	<b>819,0</b>	<b>736,6</b>	<b>718,3</b>	<b>708,8</b>	<b>708,0</b>	<b>712,2</b>	<b>735,6</b>	<b>724,8</b>	<b>698,1</b>	<b>668,1</b>	<b>649,4</b>	<b>630,5</b>
Dolnośląskie .....	52,5	47,4	46,2	45,3	45,1	45,5	47,3	46,4	45,1	43,2	41,9	40,8
Kujawsko-pomorskie .....	61,3	57,0	55,9	55,2	55,5	56,7	58,5	58,0	56,5	54,1	52,7	51,3
Lubelskie .....	52,6	47,3	46,0	45,7	46,4	47,2	48,9	47,9	46,1	44,4	43,0	41,7
Lubuskie .....	20,9	18,3	17,7	17,7	17,7	18,3	18,7	18,0	17,3	16,8	16,3	15,5
Łódzkie .....	55	49,4	47,3	46,6	45,9	46,1	47,4	46,8	45,2	43,5	42,3	41,0
Małopolskie .....	63,7	56,0	53,2	52,3	52,1	52,3	53,8	53,3	51,2	49,0	47,8	46,7
Mazowieckie .....	105,8	99,4	97,4	94,9	93,9	93,8	96,8	95,6	92,5	89,4	87,8	85,8
Opolskie .....	19,6	18,2	17,9	17,6	17,6	18,0	18,5	18,3	17,6	16,9	16,5	15,9
Podkarpackie .....	63,7	56,9	57,0	56,4	56,1	56,4	58,1	57,4	55,2	52,8	51,2	49,8
Podlaskie .....	24,9	22,9	22,9	22,4	22,5	22,1	22,8	22,4	21,6	20,9	20,5	20,0
Pomorskie .....	45,1	39,5	38,5	38,2	38,3	38,5	39,2	38,2	36,4	34,4	33,2	32,0
Śląskie .....	80,5	71,7	68,6	67,3	66,9	66,7	69,0	68,5	66,0	63,0	61,0	59,9
Świętokrzyskie .....	32,6	29,8	29,6	29,1	29,3	28,9	29,6	28,9	27,6	26,3	25,6	24,6
Warmińsko-mazurskie .....	44,1	38,7	38,4	38,5	38,7	39,6	41,3	40,7	39,0	37,0	35,5	34,2
Wielkopolskie .....	54,6	47,9	46,5	46,1	46,0	45,7	47,2	47,0	45,1	42,6	41,2	39,6
Zachodniopomorskie .....	42,3	36,1	35,3	35,3	35,7	36,4	38,4	37,5	35,7	33,8	33,0	31,8

TABL. 21. **STOPA BEZROBOCIA<sup>a</sup> WEDŁUG WOJEWÓDZTW**

Stan w końcu miesiąca

**UNEMPLOYMENT RATE<sup>a</sup> BY VOIVODSHIPS**

As of the end of a month

WOJEWÓDZTWA VOIVODSHIPS	2016						2017					
	03	06	09	10	11	12	01	02	03	04	05	06
	w % in %											
<b>POLSKA POLAND</b> .....	<b>9,9</b>	<b>8,7</b>	<b>8,3</b>	<b>8,2</b>	<b>8,2</b>	<b>8,3</b>	<b>8,6</b>	<b>8,5</b>	<b>8,1</b>	<b>7,7</b>	<b>7,4</b>	<b>7,1</b>
Dolnośląskie .....	8,8	7,7	7,3	7,2	7,2	7,3	7,6	7,5	7,2	6,9	6,6	6,3
Kujawsko-pomorskie .....	13,5	12,2	11,7	11,6	11,7	12,1	12,5	12,4	11,9	11,3	10,9	10,5
Lubelskie .....	11,8	10,4	9,9	9,9	10,1	10,4	10,8	10,6	10,2	9,7	9,3	8,9
Lubuskie .....	10,5	9,0	8,4	8,4	8,4	8,7	9,0	8,7	8,2	7,9	7,6	7,1
Łódzkie .....	10,5	9,3	8,7	8,6	8,5	8,6	8,8	8,7	8,4	8,0	7,8	7,4
Małopolskie .....	8,4	7,2	6,7	6,6	6,6	6,7	6,9	6,9	6,6	6,2	6,0	5,8
Mazowieckie .....	8,4	7,7	7,4	7,2	7,1	7,2	7,4	7,3	7,0	6,7	6,6	6,3
Opolskie .....	10,2	9,2	8,8	8,7	8,7	9,0	9,3	9,3	8,9	8,5	8,2	7,8
Podkarpackie .....	13,3	11,7	11,4	11,3	11,4	11,6	11,9	11,8	11,3	10,8	10,3	10,0
Podlaskie .....	11,9	10,8	10,5	10,4	10,4	10,4	10,7	10,5	10,1	9,7	9,4	9,1
Pomorskie .....	9,0	7,6	7,3	7,2	7,2	7,3	7,5	7,4	7,0	6,5	6,3	5,9
Śląskie .....	8,2	7,2	6,7	6,6	6,6	6,6	6,8	6,8	6,5	6,2	5,9	5,7
Świętokrzyskie .....	12,6	11,3	10,8	10,6	10,8	10,8	11,1	11,0	10,4	9,9	9,5	9,1
Warmińsko-mazurskie .....	16,4	14,2	13,7	13,7	13,9	14,2	14,8	14,7	14,1	13,3	12,7	12,1
Wielkopolskie .....	6,2	5,3	5,1	5,0	5,0	5,0	5,2	5,2	4,9	4,6	4,4	4,2
Zachodniopomorskie .....	13,1	11,1	10,6	10,6	10,7	11,0	11,5	11,3	10,7	10,1	9,8	9,3

<sup>a</sup> Patrz uwagi metodyczne na pkt. 2 na str. 8.

<sup>a</sup> See methodological notes item 2 on page 8.

TABL. 22. NAPŁYW I ODPLYW BEZROBOTNYCH WEDŁUG WOJEWÓDZTW  
W miesiącu sprawozdawczym  
**INFLOW TO AND OUTFLOW FROM UNEMPLOYMENT BY VOIVODSHIPS**  
*In reporting months*

WOJEWÓDZTWA VOIVODSHIPS	2016						2017					
	03	06	09	10	11	12	01	02	03	04	05	06
	w tysiącach <i>in thousands</i>											
<b>Napływ <i>Inflow</i></b>												
<b>POLSKA POLAND</b> .....	<b>185,7</b>	<b>155,5</b>	<b>202,2</b>	<b>185,8</b>	<b>180,5</b>	<b>190,3</b>	<b>203,0</b>	<b>153,3</b>	<b>164,2</b>	<b>134,4</b>	<b>143,1</b>	<b>136,8</b>
Dolnośląskie .....	14,1	11,7	14,5	13,1	13,5	14,0	14,3	10,9	12,3	10,0	10,3	9,9
Kujawsko-pomorskie .....	13,3	11,0	14,1	12,9	12,6	13,6	13,6	10,1	10,9	9,1	9,7	9,1
Lubelskie .....	10,6	8,6	12,1	11,7	12,3	13,8	13,0	9,4	10,0	8,1	8,5	8,5
Lubuskie .....	5,4	4,8	6,3	5,7	5,2	6,0	6,6	4,5	5,2	4,4	4,3	3,9
Łódzkie .....	12,5	10,0	12,8	12,3	11,0	13,0	12,5	10,1	11,0	8,9	9,3	8,8
Małopolskie .....	13,1	11,0	15,2	13,7	13,1	13,6	14,7	11,5	12,4	9,9	10,9	10,3
Mazowieckie .....	22,3	19,1	22,9	20,8	19,9	21,0	24,3	18,1	19,7	16,0	17,2	16,3
Opolskie .....	5,1	4,6	5,8	5,1	4,6	5,3	5,5	4,1	4,4	3,6	3,8	3,5
Podkarpackie .....	13,0	10,5	14,2	13,5	13,3	12,7	13,3	10,4	11,0	9,4	9,5	9,4
Podlaskie .....	5,5	4,7	6,2	5,6	5,7	5,7	6,7	4,7	4,9	4,1	4,6	4,3
Pomorskie .....	10,4	8,8	11,8	10,5	10,1	9,9	11,6	8,9	9,5	7,8	8,4	7,9
Śląskie .....	18,8	16,2	20,7	18,7	18,4	19,2	20,5	16,2	17,0	13,8	14,7	15,2
Świętokrzyskie .....	7,9	6,8	8,6	7,9	8,0	8,0	9,1	7,0	7,1	6,0	6,8	6,1
Warmińsko-mazurskie .....	9,2	7,9	10,6	10,2	9,7	10,6	11,3	8,0	8,3	7,0	7,4	6,8
Wielkopolskie .....	13,7	11,4	14,9	13,5	12,6	12,8	13,6	10,6	11,3	9,1	9,7	9,7
Zachodniopomorskie .....	10,6	8,5	11,5	10,6	10,2	11,1	12,5	8,6	9,1	7,2	8,1	7,1
<b>Odływ <i>Outflow</i></b>												
<b>POLSKA POLAND</b> .....	<b>237,9</b>	<b>219,9</b>	<b>225,0</b>	<b>202,0</b>	<b>174,8</b>	<b>168,8</b>	<b>141,0</b>	<b>167,0</b>	<b>223,5</b>	<b>206,0</b>	<b>193,7</b>	<b>187,3</b>
Dolnośląskie .....	16,5	15,8	16,1	14,4	13,6	12,3	9,7	12,0	15,6	14,3	13,9	13,0
Kujawsko-pomorskie .....	16,9	14,6	14,7	14,0	11,2	10,3	8,9	10,8	14,6	14,9	13,2	12,8
Lubelskie .....	13,5	13,2	14,5	12,1	10,2	10,9	8,1	10,7	14,2	12,9	12,6	12,4
Lubuskie .....	7,7	6,5	7,1	5,9	5,1	4,8	5,1	5,7	6,9	5,8	5,7	5,6
Łódzkie .....	15,6	14,4	15,1	13,4	12,1	12,4	9,0	10,8	14,4	13,4	12,5	12,5
Małopolskie .....	17,6	17,2	16,7	15,1	12,8	12,1	10,3	12,0	17,0	15,2	14,7	13,8
Mazowieckie .....	27,9	25,5	26,8	25,3	21,2	19,9	16,8	20,0	26,5	24,0	22,8	22,1
Opolskie .....	6,5	5,5	6,1	5,5	4,4	4,1	3,9	4,3	5,8	5,2	5,0	5,0
Podkarpackie .....	16,8	14,4	16,1	14,3	12,6	10,5	9,0	11,5	15,9	15,3	13,9	13,0
Podlaskie .....	7,4	6,3	7,3	6,4	5,4	5,8	4,5	5,4	6,9	6,3	6,1	5,8
Pomorskie .....	13,7	13,0	12,3	11,2	9,6	9,0	9,1	10,1	13,1	11,8	10,9	10,9
Śląskie .....	23,5	23,6	22,7	20,7	18,5	19,0	14,7	16,9	22,2	20,2	19,6	18,8
Świętokrzyskie .....	10,1	9,2	9,6	8,8	7,2	7,6	6,6	7,9	10,4	9,3	8,6	8,5
Warmińsko-mazurskie .....	12,0	12,2	11,5	10,0	8,8	8,2	7,3	8,4	11,9	11,6	11,0	10,1
Wielkopolskie .....	17,2	15,8	16,4	14,1	12,8	12,6	9,6	10,8	15,3	14,4	13,0	13,0
Zachodniopomorskie .....	15,1	12,6	12,0	10,7	9,2	9,2	8,1	9,8	12,9	11,4	10,2	10,1



TABL. 23. UDZIAŁ BEZROBOTNYCH ZWOLNIONYCH Z PRZYCZYN DOTYCZĄCYCH ZAKŁADÓW PRACY W OGÓLNEJ LICZBIE BEZROBOTNYCH WEDŁUG WOJEWÓDZTW

Stan w końcu miesiąca

**PERCENTAGE SHARE OF UNEMPLOYED PERSONS TERMINATED FOR COMPANY REASONS IN THE TOTAL NUMBER OF THE UNEMPLOYMENT BY VOIVODSHIPS**

As of the end of a month

WOJEWÓDZTWA VOIVODSHIPS	2016						2017					
	03	06	09	10	11	12	01	02	03	04	05	06
	w % in %											
<b>POLSKA POLAND</b> .....	<b>5,0</b>	<b>5,1</b>	<b>4,9</b>	<b>4,9</b>	<b>4,8</b>	<b>4,7</b>	<b>4,7</b>	<b>4,7</b>	<b>4,7</b>	<b>4,8</b>	<b>4,8</b>	<b>4,9</b>
Dolnośląskie .....	4,6	4,6	4,4	4,5	4,4	4,5	4,5	4,5	4,6	4,7	4,6	4,5
Kujawsko-pomorskie .....	4,0	4,0	3,8	3,7	3,6	3,6	3,6	3,6	3,6	3,7	3,7	3,8
Lubelskie .....	3,7	3,8	3,7	3,6	3,6	3,5	3,6	3,6	3,7	3,8	3,8	3,8
Lubuskie .....	5,6	5,7	5,7	5,7	5,6	5,4	5,5	5,5	5,7	5,9	5,8	5,8
Łódzkie .....	5,6	5,8	5,6	5,6	5,5	5,4	5,3	5,2	5,2	5,3	5,3	5,4
Małopolskie .....	6,6	6,8	6,3	6,4	6,3	6,2	6,2	6,2	6,3	6,4	6,4	6,5
Mazowieckie .....	5,7	5,8	5,8	5,7	5,7	5,6	5,6	5,4	5,5	5,5	5,5	5,5
Opolskie .....	4,8	4,9	4,7	4,8	4,7	4,6	4,5	4,5	4,5	4,7	4,8	4,8
Podkarpackie .....	4,2	4,3	4,1	4,0	4,0	4,0	4,0	4,1	4,2	4,3	4,4	4,4
Podlaskie .....	3,2	3,3	3,3	3,4	3,4	3,4	3,3	3,3	3,2	3,2	3,1	3,2
Pomorskie .....	4,9	4,9	4,7	4,6	4,5	4,5	4,4	4,4	4,5	4,5	4,5	4,6
Śląskie .....	5,2	5,6	5,5	5,4	5,4	5,2	5,1	5,2	5,2	5,3	5,4	5,6
Świętokrzyskie .....	5,0	5,1	4,9	4,9	4,8	4,8	4,8	4,7	4,8	4,8	4,7	4,8
Warmińsko-mazurskie .....	3,8	3,8	3,7	3,6	3,6	3,6	3,6	3,6	3,7	3,8	3,7	3,8
Wielkopolskie .....	6,9	7,0	6,4	6,4	6,2	6,1	6,0	5,9	5,8	6,0	6,0	6,2
Zachodniopomorskie .....	4,0	4,2	4,0	3,9	3,8	3,7	3,6	3,6	3,6	3,7	3,7	3,7

TABL. 24. UDZIAŁ BEZROBOTNYCH POSIADAJĄCYCH PRAWO DO POBIERANIA ZASIŁKU W OGÓLNEJ LICZBIE BEZROBOTNYCH WEDŁUG WOJEWÓDZTW

Stan w końcu miesiąca

**PERCENTAGE SHARE OF PERSONS ENTITLED TO A BENEFIT IN THE TOTAL NUMBER OF THE UNEMPLOYMENT BY VOIVODSHIPS**

As of the end of a month

WOJEWÓDZTWA VOIVODSHIPS	2016						2017					
	03	06	09	10	11	12	01	02	03	04	05	06
	w % in %											
<b>POLSKA POLAND</b> .....	<b>13,9</b>	<b>13,9</b>	<b>13,3</b>	<b>13,4</b>	<b>13,6</b>	<b>14,0</b>	<b>14,6</b>	<b>14,7</b>	<b>14,6</b>	<b>14,5</b>	<b>14,3</b>	<b>14,7</b>
Dolnośląskie .....	15,7	15,8	14,9	15,0	15,2	15,7	16,3	16,4	16,3	16,3	16,1	16,3
Kujawsko-pomorskie .....	15,9	15,4	14,8	14,9	15,1	15,5	16,0	16,1	15,9	15,9	15,6	15,7
Lubelskie .....	8,6	8,0	7,7	7,7	7,9	8,4	9,3	9,4	9,1	8,8	8,7	8,9
Lubuskie .....	17,2	17,8	17,3	17,5	17,4	17,6	18,2	18,8	18,5	18,6	18,7	19,3
Łódzkie .....	13,4	13,6	13,0	12,8	13,2	13,5	14,1	14,2	14,2	14,0	13,7	14,1
Małopolskie .....	13,3	13,0	12,1	12,2	12,5	12,8	13,9	14,2	14,0	14,0	13,8	14,4
Mazowieckie .....	13,5	13,7	13,2	13,3	13,4	13,6	14,0	14,0	13,9	14,0	14,0	14,2
Opolskie .....	13,3	12,6	11,8	12,2	12,1	12,4	13,5	13,6	13,1	12,9	12,9	13,3
Podkarpackie .....	12,1	11,7	11,2	11,5	12,1	12,6	13,3	13,3	13,3	13,0	12,7	13,0
Podlaskie .....	10,6	10,2	9,8	10,0	10,3	10,8	11,5	11,5	11,0	10,8	10,4	10,8
Pomorskie .....	16,1	16,4	15,4	15,6	15,8	16,0	16,8	17,2	17,4	17,5	17,7	18,3
Śląskie .....	13,3	14,1	13,4	13,4	13,5	13,5	14,1	14,3	14,2	14,2	14,4	14,7
Świętokrzyskie .....	13,8	13,6	13,5	13,5	13,8	14,8	15,7	15,8	15,7	15,6	15,7	15,9
Warmińsko-mazurskie .....	17,1	16,6	16,0	16,4	16,8	17,6	18,2	18,2	18,0	17,6	17,4	17,6
Wielkopolskie .....	16,2	16,4	15,0	15,0	15,3	15,9	16,5	16,4	16,2	16,1	16,0	16,8
Zachodniopomorskie .....	16,3	16,4	15,8	16,3	16,6	16,7	16,8	16,8	16,4	16,2	15,8	15,8

**TABL. 25. OFERTY PRACY ZGŁOSZONE DO URZĘDÓW PRACY**

Stan w końcu miesiąca

**JOB OFFERS SUBMITTED TO LABOUR OFFICES**

As of the end of a month

OKRESY PERIODS	Oferty pracy Job offers								
	ogółem total	ogółem of total							
		staże traineeships	miejsca przygotowania zawodowego places of vocational training	dla osób w okresie do 12 m-cy od dnia ukończenia nauki for persons who completed education 12 months ago or less	niewykorzystane dłużej niż 1 miesiąc not taken for over a month				
					ogółem total	staże traineeships	miejsca przygotowania zawodowego places of vocational training	dla osób w okresie do 12 m-cy od dnia ukończenia nauki for persons who completed education 12 months ago or less	
2010 .....	12	23484	1055	20	46	6534	573	15	3
2011 .....	12	22010	340	2	84	7215	58	—	37
2012 .....	12	23126	846	2	57	7590	166	2	34
2013 .....	12	30625	950	—	44	8354	258	—	4
2014 .....	12	39660	587	5	63	14484	135	—	3
2015 .....	12	51229	846	—	227	14568	358	—	6
2016 .....	01	61326	3579	1	42	9740	148	—	5
	02	77331	9876	11	223	13114	537	—	5
	03	84639	10381	24	302	18092	1690	2	19
	04	91754	8222	14	147	18472	1764	4	25
	05	96688	7559	10	157	20632	2019	2	30
	06	113604	7361	17	154	25272	2088	2	27
	07	101310	5684	6	148	29547	1898	1	14
	08	108146	5445	10	194	28265	1612	4	9
	09	108473	3811	2	187	28109	868	1	73
	10	89468	2580	1	416	24205	648	—	37
	11	87279	1832	0	180	23330	540	—	126
	12	63048	952	2	51	17914	350	—	22
2017 .....	01	85097	5284	2	63	12930	260	1	5
	02	94074	9902	1	186	16464	781	1	16
	03	108259	11280	9	200	21631	2115	—	35
	04	99892	8477	18	582	24203	2789	1	44
	05	120259	8191	15	361	25882	2439	2	146
	06	119349	7608	8	295	30560	2218	8	204

**TABL. 26. OFERTY PRACY ZGŁOSZONE DO URZĘDÓW PRACY WEDŁUG WOJEWÓDZTW**

Stan w końcu miesiąca

**JOB OFFERS SUBMITTED TO LABOUR OFFICES BY VOIVODSHIPS**

As of the end of a month

WOJEWÓDZTWA VOIVODSHIPS	2016						2017					
	03	06	09	10	11	12	01	02	03	04	05	06
<b>POLSKA POLAND .....</b>	<b>84639</b>	<b>113604</b>	<b>108473</b>	<b>89468</b>	<b>87279</b>	<b>63048</b>	<b>85097</b>	<b>94074</b>	<b>108259</b>	<b>99892</b>	<b>120259</b>	<b>119349</b>
Dolnośląskie .....	8065	10908	11127	9130	9500	6437	9556	9954	9909	10243	13572	13619
Kujawsko-pomorskie .....	5514	6435	6608	5023	5215	3275	5614	5614	6649	5470	6809	7037
Lubelskie .....	3103	4548	4012	2836	2870	1764	2460	3339	3562	3629	4496	4312
Lubuskie .....	3243	4507	4536	4114	5033	3066	3341	4023	3969	3854	4363	4709
Łódzkie .....	5049	7187	6596	5278	5601	4002	4966	6152	7708	6945	7478	6817
Małopolskie .....	6158	8258	8629	7168	7012	4874	6391	7662	8148	7146	8199	8569
Mazowieckie .....	10191	11122	12456	10650	10089	6119	11423	10539	13522	11364	14096	13488
Opolskie .....	3508	3991	3989	3343	3934	2369	3383	4122	4411	4369	4681	4736
Podkarpackie .....	3481	3938	4823	3656	3149	2117	2821	3382	4559	3752	5414	4084
Podlaskie .....	1382	2074	2149	1536	1658	880	1501	1498	2211	1956	2225	2173
Pomorskie .....	6426	8650	7611	5996	5903	4431	5352	6435	6918	7507	8623	8243
Śląskie .....	10808	16272	15440	13634	12135	10749	12166	14709	16708	14602	17951	18162
Świętokrzyskie .....	2289	3041	2629	1989	1776	1630	1988	2661	2793	2412	2672	3121
Warmińsko-mazurskie .....	2615	3200	2891	2832	2000	1841	2215	2461	2932	3137	3448	3262
Wielkopolskie .....	7769	12301	9773	8149	6952	5778	7106	6600	8288	7683	9322	9164
Zachodniopomorskie .....	5038	7172	5204	4134	4452	3716	4814	4923	5972	5823	6910	7853

TABL. 27. BEZROBOTNI WEDŁUG POZIOMU WYKSZTAŁCENIA ORAZ WOJEWÓDZTW

Stan w końcu kwartału

UNEMPLOYED PERSONS BY LEVEL OF EDUCATION AND VOIVODSHIPS

As of the end of a quarter

WOJEWÓDZTWA VOIVODSHIPS a — II 2016 r. b — III c — IV d — I 2017 r. e — II	Ogółem Total	Z wykształceniem By level of education					
		wyższym tertiary	średnim secondary		zasadniczym zawodowym basic vocational	gimnazjalnym, podstawowym, i niepełnym podstawowym lower secondary, primary and incomplete primary	
			zawodowym <sup>a</sup> vocational <sup>a</sup>	ogólno- kształcącym general			
w tysiącach in thousands							
<b>POLSKA POLAND</b> .....	<b>a</b>	<b>1392,5</b>	<b>179,1</b>	<b>304,3</b>	<b>151,2</b>	<b>368,5</b>	<b>389,4</b>
	<b>b</b>	<b>1324,1</b>	<b>178,7</b>	<b>291,4</b>	<b>144,3</b>	<b>347,7</b>	<b>362,1</b>
	<b>c</b>	<b>1335,2</b>	<b>177,6</b>	<b>289,3</b>	<b>140,9</b>	<b>355,5</b>	<b>371,9</b>
	<b>d</b>	<b>1324,2</b>	<b>175,3</b>	<b>285,5</b>	<b>141,4</b>	<b>350,8</b>	<b>371,2</b>
	<b>e</b>	<b>1151,6</b>	<b>156,6</b>	<b>252,6</b>	<b>126,9</b>	<b>296,6</b>	<b>318,9</b>
Dolnośląskie .....	a	90,7	10,4	18,8	8,7	24,8	28,0
	b	85,7	10,4	17,9	8,2	23,2	26,0
	c	86,0	10,3	17,6	7,9	23,5	26,6
	d	86,2	10,4	17,5	8,2	23,5	26,7
	e	75,2	9,4	15,6	7,3	20,0	22,9
Kujawsko-pomorskie .....	a	98,9	8,5	19,2	10,2	28,7	32,3
	b	95,0	8,6	18,6	9,8	27,6	30,3
	c	98,5	8,6	18,8	9,7	28,9	32,5
	d	98,7	8,6	18,9	9,9	28,8	32,5
	e	85,8	7,6	16,9	9,0	24,4	27,7
Lubelskie .....	a	95,8	14,2	23,4	11,5	23,3	23,4
	b	91,1	14,0	22,5	10,9	21,8	21,9
	c	95,6	14,7	23,4	11,2	23,2	23,2
	d	94,9	14,3	23,2	11,1	23,1	23,2
	e	82,2	12,8	20,2	10,0	19,3	19,8
Lubuskie .....	a	33,4	3,4	7,0	3,1	9,8	10,2
	b	31,3	3,3	6,5	3,0	9,1	9,3
	c	32,4	3,3	6,7	3,0	9,5	9,8
	d	31,0	3,1	6,4	2,9	9,1	9,5
	e	26,6	2,8	5,6	2,6	7,7	8,0
Łódzkie .....	a	99,0	11,2	19,4	11,4	23,5	33,5
	b	92,6	10,9	18,4	10,6	21,8	30,9
	c	91,0	10,7	18,0	10,3	21,7	30,4
	d	90,6	10,9	17,7	10,3	21,3	30,3
	e	79,3	9,7	15,8	9,1	18,1	26,6
Małopolskie .....	a	103,4	16,0	25,0	11,7	28,0	22,7
	b	96,1	15,7	23,4	10,9	25,8	20,4
	c	96,5	15,7	23,0	10,4	26,5	21,0
	d	95,8	15,4	22,7	10,6	26,0	21,1
	e	83,4	13,8	20,2	9,4	21,7	18,2
Mazowieckie .....	a	202,0	30,6	44,3	23,6	48,0	55,5
	b	193,7	30,4	42,7	22,7	45,7	52,2
	c	188,9	29,2	41,0	21,2	45,6	51,9
	d	187,7	29,1	40,6	21,3	44,9	51,9
	e	168,3	26,8	36,9	19,9	38,9	45,8

a Łącznie ze szkołami policealnymi.  
a Including post-secondary schools.

TABL. 27. BEZROBOTNI WEDŁUG POZIOMU WYKSZTAŁCENIA ORAZ WOJEWÓDZTW (dok.)

Stan w końcu kwartału

UNEMPLOYED PERSONS BY LEVEL OF EDUCATION AND VOIVODSHIPS (cont.)

As of the end of a quarter

WOJEWÓDZTWA VOIVODSHIPS a — II 2016 r. b — III c — IV d — I 2017 r. e — II	Ogółem Total	Z wykształceniem By level of education				
		wyższym tertiary	średnim secondary		zasadniczym zawodowym basic vocational	gimnazjalnym, podstawowym, i niepełnym podstawowym lower secondary, primary and incomplete primary
			zawodowym <sup>a</sup> vocational <sup>a</sup>	ogólno- kształcącym general		
w tysiącach in thousands						
Opolskie ..... a	32,8	3,8	6,4	3,2	9,2	10,2
b	31,5	3,9	6,2	3,1	8,7	9,5
c	32,4	3,9	6,3	3,2	9,1	10,0
d	32,4	3,7	6,2	3,2	9,2	10,1
e	28,0	3,3	5,5	2,9	7,8	8,6
Podkarpackie ..... a	108,0	15,4	27,3	11,5	31,3	22,4
b	105,4	15,8	27,0	11,2	30,2	21,3
c	107,6	16,1	27,3	11,2	31,4	21,6
d	105,9	15,7	26,6	11,1	30,9	21,7
e	92,0	13,7	23,3	9,9	26,1	18,9
Podlaskie ..... a	50,3	7,0	11,6	5,9	11,8	13,9
b	49,0	7,2	11,2	5,8	11,5	13,3
c	48,4	7,0	11,1	5,6	11,5	13,3
d	47,8	7,0	10,9	5,5	11,1	13,3
e	42,6	6,3	9,9	5,1	9,7	11,6
Pomorskie ..... a	66,9	8,4	13,6	7,9	18,0	19,0
b	63,5	8,4	13,1	7,6	16,9	17,5
c	64,1	8,3	13,0	7,5	17,4	18,0
d	61,8	8,2	12,6	7,4	16,4	17,1
e	52,2	7,3	10,9	6,5	13,3	14,2
Śląskie ..... a	130,7	16,7	28,9	12,5	35,1	37,4
b	122,0	16,7	27,3	11,7	32,2	34,0
c	120,0	16,5	26,5	11,2	31,8	34,1
d	119,9	16,5	26,6	11,5	31,4	33,8
e	105,0	14,6	23,5	10,3	27,3	29,3
Świętokrzyskie ..... a	59,6	9,3	15,1	6,7	16,0	12,6
b	56,8	9,4	14,1	6,4	15,1	11,7
c	57,1	9,3	14,1	6,1	15,7	12,0
d	55,4	8,8	13,6	5,9	15,3	11,8
e	47,9	7,8	11,9	5,3	12,8	10,2
Warmińsko-Mazurskie ..... a	72,3	6,7	14,0	7,8	19,4	24,4
b	69,5	6,8	13,6	7,6	18,5	23,0
c	73,1	6,9	13,9	7,7	19,6	24,9
d	73,1	6,7	13,7	7,8	19,7	25,1
e	61,5	5,9	11,9	6,8	16,2	20,7
Wielkopolskie ..... a	81,9	10,3	17,9	7,9	24,1	21,8
b	78,2	10,2	17,1	7,5	23,2	20,2
c	77,7	10,1	16,7	7,2	23,0	20,7
d	77,6	9,9	16,4	7,4	22,9	21,0
e	65,8	8,6	14,3	6,3	19,0	17,6
Zachodniopomorskie ..... a	66,7	7,3	12,4	7,5	17,5	22,0
b	63,0	7,0	11,8	7,3	16,3	20,6
c	65,8	7,1	12,0	7,5	17,3	22,0
d	65,3	7,0	11,9	7,4	17,1	21,9
e	56,0	6,2	10,3	6,5	14,3	18,6

<sup>a</sup> Łącznie ze szkołami policealnymi.  
<sup>a</sup> Including post-secondary schools.

TABL. 28. BEZROBOTNI WEDŁUG WIEKU ORAZ WOJEWÓDZTW

Stan w końcu kwartału

UNEMPLOYED PERSONS BY AGE AND VOIVODSHIPS

As of the end of a quarter

WOJEWÓDZTWA VOIVODSHIPS a — II 2016 r. b — III c — IV d — I 2017 r. e — II	Ogółem Total	W wieku By age					
		24 lata i mniej 24 years and less	25—34	35—44	45—54	55 lat i więcej 55 years and more	
		w tysiącach in thousands					
<b>POLSKA POLAND</b> .....	<b>a</b>	<b>1392,5</b>	<b>186,3</b>	<b>388,8</b>	<b>307,6</b>	<b>252,3</b>	<b>257,5</b>
	<b>b</b>	<b>1324,1</b>	<b>190,4</b>	<b>367,2</b>	<b>290,5</b>	<b>232,5</b>	<b>243,5</b>
	<b>c</b>	<b>1335,2</b>	<b>179,2</b>	<b>370,1</b>	<b>295,0</b>	<b>239,7</b>	<b>251,1</b>
	<b>d</b>	<b>1324,2</b>	<b>170,7</b>	<b>370,6</b>	<b>294,4</b>	<b>236,1</b>	<b>252,4</b>
	<b>e</b>	<b>1151,6</b>	<b>141,3</b>	<b>319,6</b>	<b>257,2</b>	<b>203,0</b>	<b>230,6</b>
Dolnośląskie .....	a	90,7	9,8	23,3	20,1	16,4	21,1
	b	85,7	10,0	21,9	19,0	15,0	19,7
	c	86,0	9,0	21,7	19,3	15,5	20,5
	d	86,2	8,9	22,1	19,4	15,3	20,5
	e	75,2	7,4	19,1	17,1	13,1	18,5
Kujawsko-pomorskie .....	a	98,9	14,4	27,7	22,5	18,2	16,1
	b	95,0	14,8	26,5	21,6	16,8	15,2
	c	98,5	14,2	27,5	22,7	18,2	16,0
	d	98,7	13,8	27,7	22,7	18,0	16,4
	e	85,8	11,3	24,3	20,0	15,3	14,9
Lubelskie .....	a	95,8	14,9	30,4	20,4	15,3	14,8
	b	91,1	14,8	28,5	19,2	14,3	14,2
	c	95,6	15,3	29,9	20,2	15,3	14,8
	d	94,9	14,2	29,9	20,4	15,4	15,1
	e	82,2	11,7	25,7	17,8	13,3	13,8
Lubuskie .....	a	33,4	4,2	9,1	7,4	5,9	6,9
	b	31,3	4,1	8,5	6,9	5,4	6,3
	c	32,4	4,0	8,8	7,1	5,8	6,7
	d	31,0	3,7	8,6	6,9	5,4	6,5
	e	26,6	3,1	7,3	5,9	4,5	5,8
Łódzkie .....	a	99,0	10,8	24,8	23,0	19,2	21,1
	b	92,6	10,8	22,9	21,4	17,7	19,8
	c	91,0	10,2	22,7	21,0	17,4	19,8
	d	90,6	9,6	23,0	21,0	17,2	19,8
	e	79,3	7,9	19,7	18,6	15,0	18,2
Małopolskie .....	a	103,4	15,9	30,0	22,1	18,4	17,0
	b	96,1	16,3	27,8	20,3	16,3	15,4
	c	96,5	15,3	28,0	20,4	17,0	15,8
	d	95,8	14,3	28,1	20,4	16,8	16,2
	e	83,4	11,4	24,4	18,0	14,3	15,2
Mazowieckie .....	a	202,0	26,1	53,9	46,3	36,8	39,0
	b	193,7	26,1	51,1	44,2	34,7	37,5
	c	188,9	23,2	49,6	43,7	34,5	37,9
	d	187,7	22,3	49,7	43,6	34,1	38,0
	e	168,3	19,7	44,2	39,1	30,1	35,2

TABL. 28. BEZROBOTNI WEDŁUG WIEKU ORAZ WOJEWÓDZTW (dok.)

Stan w końcu kwartału

UNEMPLOYED PERSONS BY AGE AND VOIVODSHIPS (cont.)

As of the end of a quarter

WOJEWÓDZTWA VOIVODSHIPS a — II 2016 r. b — III c — IV d — I 2017 r. e — II	Ogółem Total	W wieku By age					
		24 lata i mniej 24 years and less	25—34	35—44	45—54	55 lat i więcej 55 years and more	
		w tysiącach in thousands					
Opolskie .....	a	32,8	4,1	8,8	6,5	6,2	7,2
	b	31,5	4,4	8,5	6,1	5,6	6,9
	c	32,4	4,2	8,6	6,5	5,9	7,2
	d	32,4	3,9	8,6	6,5	6,0	7,3
	e	28,0	3,2	7,5	5,7	5,1	6,6
Podkarpackie .....	a	108,0	15,9	33,0	24,0	19,8	15,3
	b	105,4	16,7	31,8	23,2	18,7	15,0
	c	107,6	16,3	32,9	23,8	19,3	15,3
	d	105,9	15,0	32,4	23,6	19,2	15,7
	e	92,0	12,2	27,9	20,7	16,7	14,5
Podlaskie .....	a	50,3	7,4	14,7	10,1	8,7	9,3
	b	49,0	7,6	14,1	9,7	8,4	9,1
	c	48,4	7,1	14,0	9,6	8,4	9,3
	d	47,8	6,6	14,1	9,6	8,2	9,4
	e	42,6	5,7	12,3	8,6	7,3	8,7
Pomorskie .....	a	66,9	9,1	19,0	14,7	11,8	12,2
	b	63,5	9,4	18,1	13,8	10,7	11,5
	c	64,1	9,1	18,1	14,1	11,0	11,9
	d	61,8	8,8	18,0	13,4	10,2	11,4
	e	52,2	7,1	15,2	11,2	8,4	10,2
Śląskie .....	a	130,7	14,6	35,0	29,9	25,5	25,7
	b	122,0	14,9	32,7	27,5	22,8	24,0
	c	120,0	13,6	31,9	27,3	23,0	24,2
	d	119,9	13,3	32,3	27,5	22,5	24,2
	e	105,0	10,8	27,7	24,1	19,9	22,5
Świętokrzyskie .....	a	59,6	9,4	17,4	12,8	10,2	9,8
	b	56,8	9,5	16,6	12,0	9,4	9,3
	c	57,1	8,6	16,9	12,5	9,7	9,5
	d	55,4	7,6	16,5	12,3	9,5	9,5
	e	47,9	6,5	14,1	10,7	8,0	8,7
Warmińsko-Mazurskie .....	a	72,3	10,2	20,1	15,6	13,5	13,0
	b	69,5	10,5	19,2	14,9	12,5	12,4
	c	73,1	9,9	19,9	15,9	13,7	13,7
	d	73,1	9,8	19,9	15,9	13,6	13,9
	e	61,5	8,0	16,9	13,2	11,1	12,3
Wielkopolskie .....	a	81,9	11,5	23,9	17,8	14,3	14,4
	b	78,2	12,5	22,4	16,7	13,0	13,5
	c	77,7	11,4	22,5	16,7	13,2	13,9
	d	77,6	11,2	22,6	16,9	12,9	14,0
	e	65,8	8,9	18,9	14,4	11,0	12,6
Zachodniopomorskie .....	a	66,7	7,9	17,7	14,4	12,1	14,6
	b	63,0	8,1	16,6	13,7	11,0	13,6
	c	65,8	7,8	17,2	14,3	11,8	14,7
	d	65,3	7,8	17,1	14,2	11,7	14,5
	e	56,0	6,3	14,6	12,3	10,0	12,8

**TABL. 29. BEZROBOTNI WEDŁUG CZASU POZOSTAWANIA BEZ PRACY ORAZ WOJEWÓDZTW**

Stan w końcu kwartału

**UNEMPLOYED PERSONS BY DURATION OF UNEMPLOYMENT AND VOIVODSHIPS**

As of the end of a quarter

WOJEWÓDZTWA VOIVODSHIPS a — II 2016 r. b — III c — IV d — I 2017 r. e — II	Ogółem Total	Według czasu pozostawania bez pracy <sup>a</sup> By duration of unemployment <sup>a</sup>						
		do 1 m-ca below 1 month	1—3	3—6	6—12	12—24	powyżej 24m-cy more than 24 months	
w tysiącach in thousands								
<b>POLSKA POLAND</b> .....	<b>a</b>	<b>1392,5</b>	<b>137,6</b>	<b>197,4</b>	<b>217,8</b>	<b>261,2</b>	<b>226,3</b>	<b>352,2</b>
	<b>b</b>	<b>1324,1</b>	<b>169,0</b>	<b>188,6</b>	<b>176,7</b>	<b>235,1</b>	<b>217,5</b>	<b>337,2</b>
	<b>c</b>	<b>1335,2</b>	<b>133,3</b>	<b>251,7</b>	<b>194,4</b>	<b>212,9</b>	<b>215,8</b>	<b>327,1</b>
	<b>d</b>	<b>1324,2</b>	<b>132,9</b>	<b>230,7</b>	<b>217,7</b>	<b>211,8</b>	<b>210,1</b>	<b>321,0</b>
	<b>e</b>	<b>1151,6</b>	<b>119,5</b>	<b>160,7</b>	<b>175,5</b>	<b>202,6</b>	<b>191,8</b>	<b>301,6</b>
Dolnośląskie .....	<b>a</b>	90,7	10,4	14,5	15,1	17,0	13,9	19,9
	<b>b</b>	85,7	12,2	13,0	12,2	15,5	13,7	19,0
	<b>c</b>	86,0	9,3	18,2	12,8	14,2	13,5	18,0
	<b>d</b>	86,2	10,3	16,0	14,9	13,7	13,5	17,8
	<b>e</b>	75,2	8,7	11,6	12,1	13,3	12,6	16,9
Kujawsko-pomorskie .....	<b>a</b>	98,9	9,7	14,0	14,7	19,5	16,0	25,0
	<b>b</b>	95,0	11,6	12,9	12,7	17,5	15,9	24,4
	<b>c</b>	98,5	8,7	18,3	14,0	16,2	16,6	24,7
	<b>d</b>	98,7	8,8	15,5	16,2	16,6	16,7	24,9
	<b>e</b>	85,8	7,9	10,8	11,7	15,7	15,7	24,0
Lubelskie .....	<b>a</b>	95,8	7,6	11,8	13,5	18,0	15,8	29,1
	<b>b</b>	91,1	9,9	11,4	11,0	15,4	15,4	28,1
	<b>c</b>	95,6	9,5	16,5	12,5	13,8	15,4	27,9
	<b>d</b>	94,9	8,2	14,8	15,1	14,0	15,0	27,9
	<b>e</b>	82,2	7,4	10,1	11,4	13,6	13,6	26,0
Lubuskie .....	<b>a</b>	33,4	4,1	5,6	5,8	6,6	5,2	6,1
	<b>b</b>	31,3	5,0	5,2	4,5	5,8	5,0	5,8
	<b>c</b>	32,4	4,1	7,2	5,1	5,3	5,0	5,7
	<b>d</b>	31,0	4,3	6,6	5,4	5,1	4,6	5,1
	<b>e</b>	26,6	3,4	4,5	5,0	4,8	4,1	4,8
Łódzkie .....	<b>a</b>	99,0	8,9	13,2	15,3	17,8	16,9	27,0
	<b>b</b>	92,6	10,5	12,0	12,1	16,2	16,1	25,7
	<b>c</b>	91,0	8,9	16,0	12,3	14,5	15,4	23,9
	<b>d</b>	90,6	8,9	15,2	14,5	13,7	14,6	23,6
	<b>e</b>	79,3	7,7	10,8	12,1	13,5	13,3	22,1
Małopolskie .....	<b>a</b>	103,4	10,0	14,6	16,2	19,2	16,9	26,5
	<b>b</b>	96,1	12,9	13,9	13,1	16,7	15,6	23,9
	<b>c</b>	96,5	10,1	18,6	14,4	15,0	15,4	23,0
	<b>d</b>	95,8	9,8	17,4	16,3	14,8	14,8	22,7
	<b>e</b>	83,4	9,2	12,3	13,0	14,1	13,3	21,4
Mazowieckie .....	<b>a</b>	202,0	17,4	26,3	30,8	37,1	34,2	56,2
	<b>b</b>	193,7	20,1	25,3	25,5	34,9	33,3	54,6
	<b>c</b>	188,9	15,8	29,1	26,2	32,1	32,3	53,4
	<b>d</b>	187,7	16,3	29,3	27,4	30,5	31,8	52,3
	<b>e</b>	168,3	14,7	21,4	24,9	28,9	29,1	49,3

<sup>a</sup> Od momentu rejestracji w urzędzie pracy. Patrz uwagi do tablic pkt 2 na str. 12.

<sup>a</sup> From the data of registering in labour office. See comments to tables item 2 on page 12.

TABL. 29. BEZROBOTNI WEDŁUG CZASU POZOSTAWANIA BEZ PRACY ORAZ WOJEWÓDZTW (dok.)

Stan w końcu kwartału

*UNEMPLOYED PERSONS BY DURATION OF UNEMPLOYMENT AND VOIVODSHIPS (cont.)*

As of the end of a quarter

WOJEWÓDZTWA VOIVODSHIPS a — II 2016 r. b — III c — IV d — I 2017 r. e — II	Ogółem Total	Według czasu pozostawania bez pracy <sup>a</sup> By duration of unemployment <sup>a</sup>						
		do 1 m-ca below 1 month	1—3	3—6	6—12	12—24	powyżej 24m-cy more than 24 months	
w tysiącach in thousands								
Opolskie .....	a	32,8	4,0	5,1	5,5	6,1	5,0	7,1
	b	31,5	4,6	4,9	4,6	5,6	4,9	6,9
	c	32,4	3,7	6,3	5,0	5,4	5,0	7,1
	d	32,4	3,5	6,0	5,2	5,4	5,1	7,1
	e	28,0	3,1	4,1	4,4	4,8	4,9	6,8
Podkarpackie .....	a	108,0	9,2	12,7	14,9	19,3	17,6	34,3
	b	105,4	11,6	14,3	11,9	17,1	17,0	33,5
	c	107,6	9,4	19,0	15,1	15,4	16,6	32,0
	d	105,9	8,6	15,6	17,1	16,4	16,4	31,8
	e	92,0	8,1	10,8	12,1	16,2	14,9	30,0
Podlaskie .....	a	50,3	4,2	5,9	7,0	9,2	8,9	15,0
	b	49,0	5,1	6,5	5,8	8,2	8,7	14,7
	c	48,4	4,1	8,0	6,8	7,1	8,4	13,8
	d	47,8	3,8	7,5	7,2	7,7	7,9	13,7
	e	42,6	3,7	5,2	5,9	7,5	7,1	13,1
Pomorskie .....	a	66,9	7,5	10,5	11,0	13,0	10,6	14,2
	b	63,5	10,0	9,9	8,8	11,5	9,9	13,3
	c	64,1	7,3	13,3	10,4	10,3	10,0	12,8
	d	61,8	7,5	12,5	10,9	10,6	9,1	11,1
	e	52,2	6,5	8,5	8,9	9,7	8,4	10,1
Śląskie .....	a	130,7	14,5	20,8	21,6	24,0	20,2	29,7
	b	122,0	17,7	18,9	17,4	21,2	19,1	27,8
	c	120,0	12,8	24,6	18,1	18,9	18,8	26,7
	d	119,9	14,0	23,5	19,6	18,6	18,1	26,0
	e	105,0	13,4	16,1	17,3	17,5	16,3	24,3
Świętokrzyskie .....	a	59,6	6,0	9,0	9,9	11,5	9,5	13,6
	b	56,8	7,0	8,7	8,3	10,7	9,1	13,0
	c	57,1	5,8	10,9	8,8	10,1	9,2	12,4
	d	55,4	5,6	10,0	9,5	9,6	8,8	12,0
	e	47,9	5,2	7,3	7,7	8,9	8,0	10,9
Warmińsko-Mazurskie .....	a	72,3	6,9	10,2	11,2	14,4	12,2	17,4
	b	69,5	9,1	10,1	9,1	12,7	11,8	16,8
	c	73,1	7,3	15,1	10,5	11,6	11,6	16,8
	d	73,1	6,7	13,0	13,3	11,9	11,4	16,7
	e	61,5	6,0	8,4	9,2	11,8	10,3	15,7
Wielkopolskie .....	a	81,9	9,9	13,3	14,2	15,5	12,5	16,6
	b	78,2	12,4	12,8	11,1	14,1	11,9	16,0
	c	77,7	8,9	16,6	12,6	12,4	12,0	15,2
	d	77,6	9,1	15,5	14,1	12,5	11,7	14,7
	e	65,8	8,4	10,5	10,8	12,1	10,4	13,5
Zachodniopomorskie .....	a	66,7	7,2	9,8	11,2	13,1	10,8	14,7
	b	63,0	9,5	9,1	8,5	11,9	10,3	13,7
	c	65,8	7,3	14,0	9,7	10,8	10,4	13,6
	d	65,3	7,2	12,1	11,3	10,6	10,5	13,6
	e	56,0	6,0	8,4	8,8	10,3	9,7	12,9

<sup>a</sup> Od momentu rejestracji w urzędzie pracy. Patrz uwagi do tablic pkt 2 na str. 12.

<sup>a</sup> From the data of registering in labour office. See comments to tables item 2 on page 12.



TABL. 30. BEZROBOTNI POPRZEDNIO PRACUJĄCY WEDŁUG RODZAJU DZIAŁALNOŚCI OSTATNIEGO MIEJSCA PRACY ORAZ WOJEWÓDZTW

Stan w końcu I półrocza 2017

UNEMPLOYED PERSONS PREVIOUSLY IN EMPLOYMENT BY A KIND OF ACTIVITY OF THEIR LAST JOB AND VOIVODSHIPS

As of the end of the first half of 2017

WOJEWÓDZTWA VOIVODSHIPS	Bezrobotni poprzednio pracujący <i>Unemployed persons previously in employment</i>							
	Ogółem <i>Total</i>	w sektorze <sup>a</sup> <i>in sector<sup>a</sup></i>		według rodzaju działalności ostatniego miejsca pracy <i>by the kind of activity of their last job</i>				
		publicznym <i>public</i>	prywatnym <i>private</i>	rolnictwo, łowiectwo, leśnictwo, rybactwo <i>agriculture, forestry and fishing</i>	prze- twórstwo prze- mysłowe <i>manu- facturing</i>	budow- nictwo <i>constru- ction</i>	handel i napra- wy <sup>Δ</sup> <i>trade; repair of motor vehicles<sup>Δ</sup></i>	transport i gospo- darka magazy- nowa <i>transporta- tion and storage</i>
	w tysiącach <i>in thousands</i>							
<b>POLSKA POLAND .....</b>	<b>990,9</b>	<b>118,5</b>	<b>706,9</b>	<b>27,6</b>	<b>171,3</b>	<b>88,6</b>	<b>172,5</b>	<b>27,0</b>
Dolnośląskie .....	68,3	6,3	49,7	1,4	11,5	6,0	10,6	1,9
Kujawsko-pomorskie .....	74,2	10,3	57,8	2,5	14,9	6,9	14,7	1,8
Lubelskie .....	64,4	10,6	41,1	1,8	10,4	6,4	11,5	2,0
Lubuskie .....	23,5	2,8	14,3	0,8	4,4	1,3	3,7	0,5
Łódzkie .....	71,4	5,6	49,3	0,9	12,9	6,1	9,5	1,9
Małopolskie .....	71,8	11,1	49,2	1,5	10,4	7,1	13,8	1,9
Mazowieckie .....	141,5	14,1	88,3	2,4	20,0	11,2	21,5	4,0
Opolskie .....	25,1	3,3	17,0	0,6	4,5	1,8	4,0	0,6
Podkarpackie .....	76,5	10,7	60,0	2,6	15,2	8,6	15,4	2,2
Podlaskie .....	35,0	4,4	26,0	1,2	6,2	3,6	6,8	1,1
Pomorskie .....	46,4	4,2	36,4	1,4	7,8	3,5	8,8	1,2
Śląskie .....	92,3	10,4	69,8	0,8	15,9	9,4	17,1	2,6
Świętokrzyskie .....	40,0	5,0	26,8	0,9	6,2	3,7	6,5	0,9
Warmińsko-mazurskie .....	53,3	7,6	38,2	2,7	10,0	4,6	9,6	1,5
Wielkopolskie .....	58,7	6,3	46,4	3,4	12,5	4,3	11,2	1,5
Zachodniopomorskie .....	48,7	6,0	36,8	2,8	8,4	4,0	7,8	1,5

<sup>a</sup> Bez osób, dla których nie ustalono rodzaju działalności ostatniego miejsca pracy.

<sup>a</sup> Excluding persons for which the kind of activities of their last job was not determined.

TABL. 30. BEZROBOTNI POPRZEDNIO PRACUJĄCY WEDŁUG RODZAJU DZIAŁALNOŚCI OSTATNIEGO MIEJSCA PRACY ORAZ WOJEWÓDZTW (dok.)

Stan w końcu I półrocza 2017

UNEMPLOYED PERSONS PREVIOUSLY IN EMPLOYMENT BY A KIND OF ACTIVITY OF THEIR LAST JOB AND VOIVODSHIPS (cont.)

As of the end of the first half of 2017

WOJEWÓDZTWA VOIVODSHIPS	Bezrobotni poprzednio pracujący <i>Unemployed persons previously in employment</i>						
	według rodzaju działalności ostatniego miejsca pracy <i>by the kind of activity of their last job</i>						
	zakwaterowanie i gastronomia <sup>Δ</sup> <i>accommodation and catering<sup>Δ</sup></i>	działalność profesjonalna naukowa i techniczna <i>professional, scientific and technical activities</i>	administracja publiczna i obrona narodowa <sup>Δ</sup> <i>public administration and defence<sup>Δ</sup></i>	edukacja <i>education</i>	opieka zdrowotna i pomoc społeczna <i>human health and social work activities</i>	działalność związana z kulturą, rozrywką i rekreacją <i>arts, entertainment and recreation</i>	pozostała działalność usługowa <i>other service activities</i>
w tysiącach <i>in thousands</i>							
<b>POLSKA <i>POLAND</i> .....</b>	<b>31,9</b>	<b>24,2</b>	<b>48,1</b>	<b>27,8</b>	<b>25,6</b>	<b>8,5</b>	<b>60,4</b>
Dolnośląskie .....	2,4	1,9	2,9	1,7	2,0	0,7	2,7
Kujawsko-pomorskie .....	2,3	1,6	5,3	1,9	1,9	0,5	4,8
Lubelskie .....	2,0	1,4	3,2	2,4	1,9	0,5	2,4
Lubuskie .....	0,6	0,4	1,1	0,5	0,6	0,2	0,7
Łódzkie .....	1,5	1,6	3,4	1,6	1,5	0,4	4,1
Małopolskie .....	3,3	1,9	2,6	2,1	2,0	1,2	5,2
Mazowieckie .....	3,2	3,5	6,5	3,6	2,9	0,9	8,6
Opolskie .....	0,8	0,7	1,4	0,8	0,8	0,2	1,4
Podkarpackie .....	2,9	2,2	3,8	2,4	2,0	0,7	4,5
Podlaskie .....	1,2	0,9	1,8	1,3	0,9	0,4	1,0
Pomorskie .....	1,9	1,0	2,0	1,3	1,3	0,4	4,7
Śląskie .....	3,0	2,8	2,2	2,5	2,5	0,8	6,8
Świętokrzyskie .....	1,1	0,7	2,9	1,1	0,9	0,2	3,5
Warmińsko-mazurskie .....	1,9	1,1	3,6	1,8	1,4	0,5	2,0
Wielkopolskie .....	1,7	1,5	2,5	1,5	1,5	0,4	3,9
Zachodniopomorskie .....	2,2	1,1	2,8	1,3	1,5	0,4	4,2

TABL. 31. BEZROBOTNI ZAREJESTROWANI POPRZEDNIO PRACUJĄCY WEDŁUG WYBRANYCH GRUP ZAWODÓW<sup>a</sup> ORAZ OFERTY PRACY

Stan w końcu I półrocza 2017

UNEMPLOYED PERSONS BY PREVIOUSLY EMPLOYED BY SELECTED OCCUPATIONAL GROUPS<sup>a</sup> AND JOB OFFERS

As of the end of the first half of 2017

GRUPY ZAWODÓW OCCUPATIONAL GROUPS	Poprzednio pracujący <i>Previously employed</i>			Oferty pracy <i>Job offers</i>
	Ogółem <i>Total</i>	z ogółem <i>of total</i>		
		kobiety <i>women</i>	pozostający bez pracy dłużej niż 1 rok <i>jobless for a period longer than 1 year</i>	
w tysiącach <i>in thousands</i>				
<b>OGÓŁEM</b> ..... <b>TOTAL</b>	<b>990,9</b>	<b>532,0</b>	<b>414,6</b>	<b>119349</b>
1. Przedstawiciele władz publicznych, wyżsi urzędnicy i kierownicy ..... <i>Public government representatives, senior of officials and managers</i>	11,6	5,2	4,2	727
2. Specjaliści ..... <i>Professionals</i>	98,0	67,6	34,4	5024
3. Technicy i inny średni personel ..... <i>Technicians and associate professionals</i>	119,4	71,8	49,2	7582
4. Pracownicy biurowi ..... <i>Clerical support workers</i>	53,8	38,7	21,9	9711
5. Pracownicy usług osobistych i sprzedawcy ..... <i>Service and sales workers</i>	221,3	177,2	97,6	19599
6. Rolnicy, ogrodnicy, leśnicy i rybacy ..... <i>Skilled agricultural, forestry and fishery workers</i>	18,7	10,1	9,2	915
7. Robotnicy przemysłowi i rzemieślnicy ..... <i>Craft and related trades workers</i>	234,4	56,0	100,7	30271
8. Operatorzy i monterzy maszyn i urządzeń ..... <i>Plant and machine operators and assemblers</i>	60,9	17,8	25,5	19222
9. Pracownicy przy pracach prostych ..... <i>Elementary occupations</i>	110,8	54,4	50,7	26297

<sup>a</sup> Patrz uwagi do tablic pkt 6 na str. 12.

<sup>a</sup> See comments to tables item 6 on page 12.

TABL. 32. BEZROBOTNI WEDŁUG WOJEWÓDZTW ORAZ POWIATÓW

Stan w końcu miesiąca

UNEMPLOYED PERSONS BY VOIVODSHIPS AND POWIATS

As of the end of a month

WOJEWÓDZTWA VOIVODSHIPS POWIATY POWIATS	2016						2017					
	03	06	09	10	11	12	01	02	03	04	05	06
	w osobach in persons											
<b>POLSKA POLAND</b> .....	<b>1600455</b>	<b>1392460</b>	<b>1324114</b>	<b>1307970</b>	<b>1313620</b>	<b>1335155</b>	<b>1397115</b>	<b>1383376</b>	<b>1324217</b>	<b>1252696</b>	<b>1202103</b>	<b>1151647</b>
<b>DOLNOŚLĄSKIE</b> .....	<b>103991</b>	<b>90706</b>	<b>85652</b>	<b>84334</b>	<b>84247</b>	<b>85984</b>	<b>90544</b>	<b>89467</b>	<b>86249</b>	<b>81951</b>	<b>78335</b>	<b>75184</b>
Bolesławiecki .....	2427	1870	1766	1703	1746	1852	1979	1943	1796	1673	1630	1567
Dzierżoniowski .....	3883	3186	2885	2865	2883	2877	3099	3121	3016	2809	2615	2377
Głogowski .....	3885	3481	3282	3160	3003	2995	3100	3170	3031	2976	2925	2830
Górowski .....	2498	2185	2151	2042	1978	2059	2201	2136	2058	1886	1786	1742
Jaworski .....	2890	2403	2315	2289	2392	2544	2757	2747	2626	2436	2302	2192
Jeleniogórski .....	2497	2257	2186	2129	2153	2224	2226	2213	2129	2024	1951	1908
Kamiennogórski .....	1835	1436	1394	1385	1386	1447	1598	1529	1521	1382	1231	1084
Kłodzki .....	10482	9027	8397	8347	7936	8064	8312	8070	7931	7407	6958	6669
Legnicki .....	2672	2451	2405	2381	2350	2345	2482	2407	2367	2274	2267	2196
Lubański .....	2586	2273	1907	1859	1874	1938	2076	2062	1946	1889	1803	1739
Lubiński .....	2582	2263	2051	2021	2146	2210	2389	2338	2253	2041	1944	1919
Lwówecki .....	2870	2505	2337	2301	2391	2399	2465	2464	2397	2286	2234	2093
Milicki .....	1595	1356	1343	1314	1281	1299	1366	1345	1266	1180	1114	1059
Oleśnicki .....	3733	3101	2950	2871	2900	2935	3185	3125	3056	2872	2720	2548
Oławski .....	2854	2587	2497	2442	2458	2543	2664	2613	2471	2426	2347	2239
Polkowicki .....	2477	2166	2176	2158	2162	2266	2425	2329	2170	2016	1951	1862
Strzeliński .....	2139	1970	1807	1770	1792	1795	1947	1949	1895	1854	1795	1790
Średzki .....	1665	1517	1406	1361	1401	1422	1459	1455	1415	1373	1290	1248
Świdnicki .....	5898	4836	4495	4500	4752	4998	5508	5378	5043	4674	4466	4217
Trzebnicki .....	2659	2344	2309	2269	2255	2271	2449	2440	2299	2234	2156	2074
Wałbrzyski .....	3073	2659	2325	2387	2402	2531	2666	2665	2534	2414	2119	2013
Wołowski .....	2493	2232	2162	2242	2353	2429	2544	2538	2437	2316	2258	2204
Wrocławski .....	2282	2036	1908	1889	1844	1857	1926	1895	1849	1796	1743	1691
Ząbkowicki .....	3769	3283	3069	2991	3101	3159	3372	3407	3301	3085	2864	2802
Zgorzelecki .....	2806	2502	2271	2147	2269	2239	2285	2315	2213	2095	1972	1879
Złotoryjski .....	3148	2636	2543	2548	2608	2682	2791	2732	2671	2486	2366	2311
M. Jelenia Góra .....	1782	1526	1500	1471	1423	1545	1610	1638	1445	1405	1285	1224
M. Legnica .....	3433	3082	3080	3043	2997	2972	3151	3099	3032	2871	2830	2742
M. Wałbrzych .....	4684	4280	3906	3841	3786	3891	4045	3979	3915	3773	3595	3532
M. Wrocław .....	12394	11256	10829	10608	10225	10196	10467	10365	10166	9998	9818	9433
<b>KUJAWSKO-POMORSKIE</b> ...	<b>111192</b>	<b>98898</b>	<b>94962</b>	<b>93804</b>	<b>95216</b>	<b>98522</b>	<b>103251</b>	<b>102493</b>	<b>98711</b>	<b>92981</b>	<b>89452</b>	<b>85757</b>
Aleksandrowski .....	3909	3339	3056	3068	3186	3363	3491	3510	3372	2986	2809	2661
Brodnicki .....	3740	3138	2982	3000	3026	3080	3246	3231	3076	2873	2710	2554
Bydgoski .....	3577	3116	3076	3062	3109	3152	3358	3343	3239	3102	2984	2852
Chełmiński .....	3138	2694	2606	2629	2727	2802	2958	3073	2912	2715	2621	2583
Golubsko-Dobrzyński .....	2979	2495	2490	2474	2458	2493	2676	2651	2533	2298	2252	2176
Grudziądzki .....	2461	2385	2290	2201	2262	2388	2570	2492	2436	2282	2218	2112
Inowrocławski .....	11725	10584	10010	9940	10180	10446	10874	11000	10989	10413	9991	9526
Lipnowski .....	5154	4918	5007	4952	4994	5383	5674	5527	5029	4774	4568	4385
Mogileński .....	2850	2520	2356	2305	2317	2388	2551	2510	2416	2215	2135	2052
Nakielski .....	5408	4651	4405	4227	4202	4406	4672	4586	4450	4097	3970	3808
Radziejowski .....	3504	3229	3204	3053	3146	3279	3374	3361	3206	2999	2913	2785
Rypiński .....	2694	2306	2095	2114	2201	2351	2506	2484	2299	2104	2052	1920
Sępoleński .....	2714	2351	2190	2155	2222	2470	2582	2442	2294	2142	2061	1986
Świecki .....	4439	3719	3379	3363	3502	3533	3711	3804	3777	3555	3333	3086

TABL. 32. **BEZROBOTNI WEDŁUG WOJEWÓDZTW ORAZ POWIATÓW (cd.)**

Stan w końcu miesiąca

**UNEMPLOYED PERSONS BY VOIVODSHIPS AND POWIATS (cont.)**

As of the end of a month

WOJEWÓDZTWA VOIVODSHIPS POWIATY POWIATS	2016						2017					
	03	06	09	10	11	12	01	02	03	04	05	06
	w osobach in persons											
Toruński .....	5691	4982	4765	4554	4499	4788	5070	5098	5044	4900	4697	4501
Tucholski .....	3134	2795	2661	2629	2647	2703	2801	2736	2628	2466	2373	2343
Wąbrzeski .....	2492	2245	2139	2104	2136	2223	2301	2181	2143	2051	2015	1962
Włocławski .....	7714	7029	6870	6905	7033	7405	7604	7446	7068	6642	6402	6156
Żniński .....	4561	3930	3731	3723	3814	3942	4099	4195	4073	3781	3585	3360
M. Bydgoszcz .....	9273	8375	8175	8103	8072	8012	8379	8359	7995	7662	7405	7166
M. Grudziądz .....	5227	4764	4406	4370	4458	4534	4895	4740	4543	4350	4214	4048
M. Toruń .....	6377	5497	5476	5345	5381	5569	5831	5780	5528	5283	5153	4998
M. Włocławek .....	8431	7836	7593	7528	7644	7812	8028	7944	7661	7291	6991	6737
<b>LUBELSKIE .....</b>	<b>110316</b>	<b>95799</b>	<b>91089</b>	<b>90603</b>	<b>92736</b>	<b>95596</b>	<b>100423</b>	<b>99156</b>	<b>94946</b>	<b>90169</b>	<b>86038</b>	<b>82167</b>
Bialski .....	6043	5475	5292	5226	5238	5327	5610	5638	5387	5278	4976	4748
Biłgorajski .....	3746	2957	2807	2799	2902	3083	3337	3165	2955	2791	2623	2500
Chełmski .....	5386	4653	4446	4452	4564	4834	5070	5132	4806	4495	4301	4155
Hrubieszowski .....	4889	4378	4047	4037	4225	4507	4774	4679	4329	4032	3886	3787
Janowski .....	2922	2547	2531	2558	2632	2742	2811	2720	2535	2418	2247	2133
Krasnostawski .....	4421	3965	3710	3691	3762	3954	4100	3945	3880	3761	3692	3566
Kraśnicki .....	5711	5260	5272	5356	5500	5783	5892	5593	5408	5170	4884	4628
Lubartowski .....	5295	4764	4512	4530	4642	4794	5079	4974	4838	4593	4420	4255
Lubelski .....	5756	5124	4765	4670	4751	4805	4977	4972	4828	4620	4480	4347
Łęczyński .....	2226	1778	1648	1621	1683	1780	1972	1986	1835	1679	1603	1599
Łukowski .....	4007	3210	2776	2648	2800	2965	3144	3128	2943	2666	2495	2342
Opolski .....	3643	3085	2918	2921	3064	3169	3379	3300	3212	3032	2793	2471
Parczewski .....	1820	1481	1402	1386	1423	1455	1526	1474	1390	1287	1206	1198
Puławski .....	4628	3730	3602	3508	3586	3761	4104	4127	3915	3555	3191	2930
Radzyński .....	3427	2982	2789	2710	2710	2710	2834	2686	2541	2440	2325	2198
Rycki .....	2995	2586	2367	2369	2378	2479	2694	2696	2548	2424	2291	2179
Świdnicki .....	3786	3429	3367	3347	3287	3345	3470	3419	3287	3157	3053	2956
Tomaszowski .....	4725	3430	3143	3216	3418	3659	3854	3825	3573	3230	2963	2544
Włodawski .....	3177	2691	2598	2620	2697	2814	2980	2925	2844	2579	2431	2355
Zamojski .....	6199	5066	4936	4999	5124	5320	5472	5422	5213	4855	4705	4464
M. Biała Podlaska .....	3443	3194	3093	3022	3024	2995	3130	3155	3049	3020	2885	2786
M. Chełm .....	3602	3174	2997	2945	2925	3062	3325	3342	3158	3044	3000	2939
M. Lublin .....	14335	13259	12661	12540	12971	12733	13231	13248	12918	12585	12211	11866
M. Zamość .....	4134	3581	3410	3432	3430	3520	3658	3605	3554	3458	3377	3221
<b>LUBUSKIE .....</b>	<b>39423</b>	<b>33449</b>	<b>31253</b>	<b>31087</b>	<b>31221</b>	<b>32367</b>	<b>33819</b>	<b>32648</b>	<b>31038</b>	<b>29651</b>	<b>28277</b>	<b>26608</b>
Gorzowski .....	2124	1873	1737	1761	1779	1751	1883	1879	1718	1609	1535	1448
Krośnieński .....	2960	2535	2315	2352	2322	2430	2469	2355	2182	2183	2053	1955
Międzyrzeczki .....	3294	2955	3027	3046	3020	3140	3278	3211	3076	3055	2907	2818
Nowosolski .....	5173	4004	3647	3690	3737	3998	3926	3732	3788	3497	3348	3176
Słubicki .....	1005	769	626	611	634	681	749	750	647	570	555	517
Strzelecko-Drezdenecki .....	3123	2675	2553	2518	2513	2629	2948	2997	2789	2704	2420	2209
Sulęciński .....	1315	1158	1106	1067	1076	1102	1165	1151	1087	992	956	897
Świebodziński .....	2035	1780	1697	1705	1704	1798	1820	1763	1658	1475	1396	1283
Zielonogórski .....	2869	2561	2432	2342	2328	2325	2434	2349	2205	2166	2096	1982
Żagański .....	3719	3150	2853	2879	2902	3059	3303	3131	2967	2822	2715	2572
Żarski .....	3104	2598	2585	2549	2559	2745	2766	2471	2468	2355	2270	2205
Wschowski .....	1563	1431	1399	1360	1400	1485	1549	1514	1434	1390	1295	1242
M. Gorzów Wielkopolski .....	3189	2628	2249	2212	2242	2230	2558	2539	2374	2228	2174	1967
M. Zielona Góra .....	3950	3332	3027	2995	3005	2994	2971	2806	2645	2605	2557	2337

TABL. 32. **BEZROBOTNI WEDŁUG WOJEWÓDZTW ORAZ POWIATÓW (cd.)**

Stan w końcu miesiąca

**UNEMPLOYED PERSONS BY VOIVODSHIPS AND POWIATS (cont.)**

As of the end of a month

WOJEWÓDZTWA VOIVODSHIPS POWIATY POWIATS	2016						2017					
	03	06	09	10	11	12	01	02	03	04	05	06
	w osobach in persons											
<b>LÓDZKIE .....</b>	<b>112879</b>	<b>98979</b>	<b>92552</b>	<b>91483</b>	<b>90381</b>	<b>91041</b>	<b>94550</b>	<b>93941</b>	<b>90556</b>	<b>86116</b>	<b>82943</b>	<b>79342</b>
Bełchatowski .....	5054	4241	3966	3948	3930	4090	4332	4396	4153	3844	3666	3440
Kutnowski .....	6024	5260	5097	5096	5035	4957	5148	5124	4823	4560	4521	4364
Łaski .....	2577	2262	2179	2117	2101	2162	2277	2297	2162	1978	1910	1812
Łęczycki .....	2601	2368	2206	2223	2243	2281	2443	2323	2181	2037	1946	1816
Łowicki .....	3021	2596	2450	2386	2384	2484	2667	2656	2529	2323	2233	2083
Łódzki wschodni .....	2933	2712	2527	2508	2521	2571	2654	2701	2602	2533	2405	2348
Opoczyński .....	3233	2656	2465	2451	2479	2599	2788	2774	2700	2394	2101	1898
Pabianicki .....	5367	4757	4363	4334	4299	4369	4536	4504	4242	4089	3866	3676
Pajęczański .....	2172	1773	1740	1687	1697	1715	1807	1837	1786	1696	1632	1551
Piotrkowski .....	3194	2849	2652	2557	2500	2574	2735	2722	2527	2392	2277	2224
Poddębicki .....	1941	1703	1562	1543	1533	1591	1637	1576	1479	1367	1307	1255
Radomszczański .....	5079	4302	3982	4034	4037	4074	4241	4198	4110	3894	3759	3610
Rawski .....	1455	1240	1218	1155	1170	1184	1244	1206	1160	1096	1063	963
Sieradzki .....	5452	4463	3985	4114	3983	4271	4270	4188	3999	3561	3393	3190
Skierniewicki .....	1028	831	791	764	757	764	843	808	788	746	725	692
Tomaszowski .....	5574	4710	4386	4241	4222	4401	4801	4733	4472	4236	3991	3795
Wieluński .....	3362	2998	2847	2745	2755	2845	2936	2906	2745	2580	2501	2423
Wieruszowski .....	1291	1100	1064	1052	1006	1041	1106	1060	1013	956	939	916
Zduńskowolski .....	3477	2951	2553	2545	2550	2573	2735	2720	2570	2363	2243	2091
Zgierski .....	7877	6973	6535	6371	6309	6342	6566	6403	6198	5932	5753	5503
Brzeziński .....	1379	1240	1212	1212	1224	1232	1306	1249	1127	1059	1036	982
M. Łódź .....	33603	30483	28458	28162	27605	26921	27290	27405	27150	26566	25955	25168
M. Piotrków Trybunalski .....	3366	3022	2927	2859	2670	2621	2763	2687	2575	2515	2397	2295
M. Skierniewice .....	1819	1489	1387	1379	1371	1379	1425	1468	1465	1399	1324	1247
<b>MAŁOPOLSKIE .....</b>	<b>122040</b>	<b>103435</b>	<b>96132</b>	<b>94680</b>	<b>95019</b>	<b>96531</b>	<b>100881</b>	<b>100408</b>	<b>95824</b>	<b>90528</b>	<b>86817</b>	<b>83350</b>
Bocheński .....	2916	2523	2439	2444	2420	2484	2549	2570	2482	2349	2218	2178
Brzeski .....	3828	3025	2842	2798	2793	2861	2989	3047	2795	2555	2416	2293
Chrzanowski .....	5310	4597	4246	4254	4269	4294	4512	4520	4425	4149	3973	3847
Dąbrowski .....	3929	3313	3203	3175	3193	3263	3437	3411	3261	3070	2955	2781
Gorlicki .....	5358	4507	4141	3985	3898	3818	4143	4065	3840	3487	3327	3133
Krakowski .....	6577	5879	5407	5352	5479	5870	6043	6050	5899	5575	5494	5191
Limanowski .....	7694	6146	5497	5420	5356	5444	5830	5749	5417	5176	4950	4846
Miechowski .....	1902	1713	1545	1502	1385	1397	1473	1445	1409	1339	1305	1268
Myslenicki .....	3660	2693	2282	2188	2184	2293	2549	2491	2343	2183	2029	1811
Nowosądecki .....	10195	8061	7328	7271	7419	7592	8035	7861	7450	6942	6765	6489
Nowotarski .....	7268	6251	6019	6059	6257	6368	6659	6535	6327	5822	5239	4996
Olkuski .....	5807	4806	4101	4047	4100	4127	4371	4413	4217	4079	4026	3899
Oświęcimski .....	4793	4175	3918	3848	3878	3920	4122	4161	3931	3706	3539	3368
Proszowicki .....	1672	1578	1478	1463	1443	1481	1488	1449	1350	1342	1325	1310
Suski .....	2456	1774	1584	1626	1706	1797	1940	1921	1719	1552	1460	1420
Tarnowski .....	8189	6721	6408	6284	6314	6689	7074	7082	6463	6139	5794	5606
Tatrzński .....	3615	3435	3414	3417	3441	3319	3238	3207	3238	3221	3187	3100
Wadowicki .....	5217	4073	3516	3421	3472	3544	3756	3781	3617	3322	3280	3282
Wielicki .....	3365	2849	2763	2734	2788	2880	3040	3043	2893	2711	2614	2485
M. Kraków .....	19864	18107	17031	16553	16423	16213	16464	16554	16012	15529	14971	14353
M. Nowy Sącz .....	3652	2972	2862	2864	2888	2877	3011	2882	2684	2400	2220	2078
M. Tarnów .....	4773	4237	4108	3975	3913	4000	4158	4171	4052	3880	3730	3616

TABL. 32. BEZROBOTNI WEDŁUG WOJEWÓDZTW ORAZ POWIATÓW (cd.)

Stan w końcu miesiąca

UNEMPLOYED PERSONS BY VOIVODSHIPS AND POWIATS (cont.)

As of the end of a month

WOJEWÓDZTWA VOIVODSHIPS POWIATY POWIATS	2016						2017					
	03	06	09	10	11	12	01	02	03	04	05	06
	w osobach in persons											
<b>MAZOWIECKIE .....</b>	<b>221524</b>	<b>202025</b>	<b>193664</b>	<b>189136</b>	<b>187834</b>	<b>188910</b>	<b>196344</b>	<b>194452</b>	<b>187714</b>	<b>179661</b>	<b>174072</b>	<b>168342</b>
Białobrzegi .....	1637	1394	1351	1333	1376	1419	1514	1434	1406	1355	1261	1168
Ciechanowski .....	5382	4804	4435	4372	4454	4494	4761	4707	4376	4136	3868	3733
Garwoliński .....	5673	5221	4844	4770	4724	4809	4976	4805	4591	4412	4310	4211
Gostyniński .....	3513	3174	3044	3030	3166	3295	3501	3477	3318	3080	2944	2842
Grodziski .....	2068	1803	1654	1596	1520	1473	1584	1591	1555	1481	1363	1281
Grójecki .....	2107	1961	1716	1604	1496	1495	1601	1600	1537	1356	1262	1175
Kozienicki .....	3656	3308	3092	3063	3122	3172	3366	3323	3210	3072	2931	2821
Legionowski .....	4182	3825	3763	3661	3578	3576	3681	3723	3575	3345	3253	3104
Lipski .....	2296	1984	1895	1912	1976	2083	2210	2215	2108	1878	1825	1740
Łosicki .....	1664	1304	1253	1192	1235	1308	1360	1369	1268	1138	1051	1004
Makowski .....	3897	3625	3732	3637	3582	3615	3746	3756	3552	3489	3491	3454
Miński .....	4465	3759	3649	3460	3433	3236	3250	3469	3270	3053	3012	2849
Mławski .....	3644	3200	3007	2752	2713	2753	2886	2880	2731	2600	2512	2444
Nowodworski .....	3007	2843	2735	2591	2573	2554	2685	2617	2581	2466	2400	2327
Ostrołęcki .....	5245	4508	4624	4628	4618	4695	4888	4861	4713	4424	4199	4024
Ostrowski .....	4014	3681	3527	3498	3406	3413	3619	3622	3590	3387	3332	3141
Otwocki .....	3202	2962	2891	2821	2807	2795	2918	2931	2857	2755	2661	2595
Piaseczyński .....	5160	4802	4631	4519	4456	4560	4621	4417	4341	4200	4175	4080
Płocki .....	6598	5869	5532	5396	5484	5663	6145	6118	5762	5308	5079	4887
Płoński .....	5182	4877	4764	4574	4449	4377	4401	4265	4179	4096	3959	3768
Pruszkowski .....	4377	4100	3943	3819	3819	3734	3846	3785	3568	3625	3498	3412
Przasnyski .....	2964	2619	2557	2540	2505	2576	2639	2630	2540	2400	2331	2213
Przysuski .....	4561	4351	4324	4146	4174	4294	4388	4291	4106	3942	3912	3813
Pułtowski .....	4110	4024	3827	3817	3765	3759	3825	3698	3742	3624	3685	3663
Radomski .....	13575	12390	11752	11566	11574	11919	12370	12227	11671	11224	10931	10672
Siedlecki .....	2840	2376	2304	2276	2269	2315	2452	2487	2395	2256	2162	2124
Sierpecki .....	4072	3698	3694	3720	3717	3669	3831	3872	3733	3579	3396	3225
Sochaczewski .....	3138	2951	2875	2834	2792	2864	2895	2889	2865	2713	2624	2524
Sokołowski .....	2270	1939	1938	1916	1892	1935	2093	2013	1887	1698	1619	1564
Szydłowiecki .....	4577	4081	3984	3947	4064	4248	4381	4299	4154	3962	3862	3716
Warszawski zachodni .....	2333	1986	1880	1863	1822	1801	1886	1838	1793	1711	1664	1638
Węgrowski .....	2966	2673	2527	2522	2453	2498	2696	2746	2610	2516	2388	2269
Wołomiński .....	10092	9589	9466	9108	8969	8860	9132	9007	8678	8262	8109	7820
Wyszowski .....	2884	2428	2237	2263	2121	2103	2244	2232	2070	2039	1865	1735
Zwoleniński .....	2784	2312	2186	2150	2202	2279	2292	2227	2090	1929	1789	1720
Żuromiński .....	3334	3031	2888	2816	2885	2898	3032	2944	2823	2700	2583	2517
Żyrardowski .....	3840	3613	3518	3474	3472	3499	3593	3501	3423	3322	3258	3152
M. Ostrołęka .....	3438	3103	3167	3117	3116	3181	3291	3315	3206	3071	2936	2827
M. Płock .....	6574	5707	5413	5327	5267	5314	5685	5685	5389	5143	5005	4894
M. Radom .....	17037	15799	14903	14537	14468	14708	15146	15004	14667	14196	13847	13522
M Siedlce .....	2987	2669	2552	2549	2493	2459	2634	2683	2600	2447	2282	2243
M. St. Warszawa .....	40179	37682	35590	34420	33827	33212	34280	33899	33184	32271	31438	30431
<b>OPOLSKIE .....</b>	<b>36937</b>	<b>32812</b>	<b>31505</b>	<b>31129</b>	<b>31252</b>	<b>32419</b>	<b>33990</b>	<b>33810</b>	<b>32378</b>	<b>30721</b>	<b>29444</b>	<b>28003</b>
Brzeski .....	4205	3998	3827	3703	3651	3638	3768	3789	3702	3607	3527	3419
Głubczycki .....	2319	2160	1961	1968	1991	2129	2282	2192	2122	1960	1918	1822
Kędzierzyńsko-Kozielski .....	3808	3448	3321	3308	3322	3449	3549	3602	3364	3230	3124	2975

TABL. 32. BEZROBOTNI WEDŁUG WOJEWÓDZTW ORAZ POWIATÓW (cd.)

Stan w końcu miesiąca

UNEMPLOYED PERSONS BY VOIVODSHIPS AND POWIATS (cont.)

As of the end of a month

WOJEWÓDZTWA VOIVODSHIPS POWIATY POWIATS	2016						2017					
	03	06	09	10	11	12	01	02	03	04	05	06
	w osobach in persons											
Kluczborski .....	2296	2072	1985	1982	1981	2018	2113	2098	1999	1908	1808	1752
Krapkowicki .....	2034	1760	1693	1677	1685	1822	1874	1887	1763	1696	1633	1579
Namysłowski .....	1579	1601	1604	1557	1529	1563	1665	1566	1506	1410	1380	1342
Nyski .....	6574	5311	4775	4670	4763	5027	5531	5661	5398	5059	4662	4219
Oleski .....	1775	1540	1528	1559	1569	1587	1641	1618	1519	1457	1398	1360
Opolski .....	4081	3600	3586	3542	3528	3611	3482	3462	3405	3273	3177	3085
Prudnicki .....	2545	2263	2252	2237	2261	2388	2484	2404	2284	2126	1970	1811
Strzelecki .....	1813	1506	1440	1459	1498	1658	1733	1717	1585	1428	1341	1292
M. Opole .....	3908	3553	3533	3467	3474	3529	3868	3814	3731	3567	3506	3347
<b>PODKARPACKIE .....</b>	<b>125009</b>	<b>107982</b>	<b>105420</b>	<b>104644</b>	<b>105347</b>	<b>107567</b>	<b>111891</b>	<b>110803</b>	<b>105919</b>	<b>100061</b>	<b>95633</b>	<b>91979</b>
Bieszczadzki .....	1801	1467	1381	1415	1513	1569	1610	1634	1554	1458	1383	1307
Brzozowski .....	6058	5317	5131	5138	5258	5437	5599	5483	5226	4994	4780	4668
Dębicki .....	6532	5565	5344	5379	5386	5589	5882	5736	5478	5060	4794	4505
Jarosławski .....	8596	7804	7688	7600	7681	7748	8091	8086	7815	7544	7214	7016
Jasielski .....	8087	6994	6715	6717	6852	7044	7359	7198	6908	6548	6158	5842
Kolbuszowski .....	3180	2637	2575	2621	2673	2754	2857	2814	2636	2481	2374	2268
Krośnieński .....	5059	4067	3570	3498	3552	3652	3884	3799	3681	3450	3226	3052
Leżajski .....	4973	4395	4246	4151	4178	4276	4389	4368	4103	3949	3843	3659
Lubaczowski .....	3335	2726	2641	2682	2753	2888	3048	3013	2754	2541	2414	2288
Łańcucki .....	4723	3992	4158	4120	4352	4561	4811	4743	4396	4062	3850	3609
Mielecki .....	6504	5605	5296	5045	4871	4793	4844	4733	4525	4180	4030	3947
Niżański .....	4704	3981	4133	4148	4324	4484	4650	4606	4438	4285	4124	4028
Przemyski .....	5060	4628	4469	4420	4517	4663	4859	4827	4594	4410	4166	4123
Przeworski .....	5806	5024	4998	5034	5130	5286	5518	5332	5111	4793	4633	4374
Ropczycko-Sędziszowski .....	5079	4746	4415	4248	3746	3695	3845	3903	3741	3544	3510	3447
Rzeszowski .....	9065	7631	7446	7430	7478	7596	7897	7917	7592	7169	6953	6713
Sanocki .....	4279	3551	3615	3621	3632	3712	3843	3806	3708	3380	3140	3059
Stalowowolski .....	4340	3604	3511	3419	3175	3082	3277	3301	3070	2879	2698	2576
Strzyżowski .....	5293	4610	4566	4576	4581	4746	5000	4833	4487	4192	3970	3833
Tarnobrzeski .....	2700	2228	2222	2225	2253	2331	2383	2428	2279	2126	2045	1944
Leski .....	2553	2049	2092	2135	2307	2413	2449	2389	2303	2130	1927	1824
M. Krosno .....	1784	1508	1432	1408	1431	1415	1517	1497	1446	1351	1277	1193
M. Przemyśl .....	4206	3888	3926	3836	3894	3866	3978	3992	3989	3852	3745	3688
M. Rzeszów .....	8727	7856	7828	7757	7765	7884	8094	8128	7978	7703	7515	7259
M. Tarnobrzeg .....	2565	2109	2022	2021	2045	2083	2207	2237	2107	1980	1864	1757
<b>PODLASKIE .....</b>	<b>56242</b>	<b>50271</b>	<b>48963</b>	<b>48222</b>	<b>48472</b>	<b>48361</b>	<b>50484</b>	<b>49779</b>	<b>47800</b>	<b>45532</b>	<b>44112</b>	<b>42600</b>
Augustowski .....	3237	2876	2842	2796	2742	2539	2681	2500	2358	2266	2191	2120
Białostocki .....	6996	6230	6010	5917	5916	5949	6183	6112	5964	5703	5445	5311
Bielski .....	1907	1703	1561	1602	1631	1667	1795	1793	1743	1620	1543	1500
Grajewski .....	3306	2954	3027	3017	2976	3082	3231	3180	2971	2817	2739	2629
Hajnowski .....	1776	1526	1516	1550	1551	1658	1719	1657	1605	1515	1452	1385
Kolneński .....	2707	2408	2612	2585	2608	2689	2831	2776	2644	2526	2526	2437
Łomżyński .....	2290	2012	1993	2028	2020	2051	2214	2112	1996	1846	1803	1698
Moniecki .....	1882	1671	1569	1548	1514	1415	1425	1421	1323	1243	1195	1174
Sejneński .....	1387	1290	1299	1250	1315	1376	1428	1331	1260	1185	1224	1156
Siemiatycki .....	1745	1571	1482	1446	1507	1553	1615	1601	1525	1452	1434	1401



TABL. 32. BEZROBOTNI WEDŁUG WOJEWÓDZTW ORAZ POWIATÓW (cd.)

Stan w końcu miesiąca

UNEMPLOYED PERSONS BY VOIVODSHIPS AND POWIATS (cont.)

As of the end of a month

WOJEWÓDZTWA VOIVODSHIPS POWIATY POWIATS	2016						2017					
	03	06	09	10	11	12	01	02	03	04	05	06
	w osobach in persons											
Sokółski .....	4292	3935	3799	3756	3747	3557	3584	3533	3416	3299	3290	3216
Suwalski .....	987	772	779	766	803	844	878	877	806	759	709	671
Wysokomazowiecki .....	2128	1883	1789	1795	1824	1847	1954	1931	1857	1756	1732	1723
Zambrowski .....	2216	1940	1854	1804	1795	1859	1935	1926	1873	1776	1741	1670
M. Białystok .....	13592	12377	11943	11623	11639	11321	11720	11774	11445	11064	10670	10282
M. Łomża .....	3261	3040	2868	2789	2871	2878	3039	2987	2846	2687	2552	2466
M. Suwałki .....	2533	2083	2020	1950	2013	2076	2252	2268	2168	2018	1866	1761
<b>POMORSKIE .....</b>	<b>79321</b>	<b>66896</b>	<b>63472</b>	<b>62730</b>	<b>63233</b>	<b>64132</b>	<b>66629</b>	<b>65464</b>	<b>61795</b>	<b>57804</b>	<b>55281</b>	<b>52198</b>
Bytowski .....	5233	4419	4332	4277	4251	4317	4248	3969	3726	3555	3448	3307
Chojnicki .....	5609	4824	4476	4511	4476	4526	4766	4751	4513	4163	4027	3879
Człuchowski .....	3763	3437	3145	3037	3046	3058	3234	3177	3078	2892	2778	2603
Gdański .....	2431	2210	2193	2149	2175	2162	2244	2276	2255	2205	2133	2061
Kartuski .....	2537	1927	1971	2009	2013	2022	2208	2285	2060	1893	1891	1811
Kościerski .....	2561	2097	2044	2058	2118	2303	2440	2411	2153	2016	1878	1739
Kwidziński .....	2942	2675	2555	2582	2666	2710	2886	2878	2636	2487	2266	2161
Lęborski .....	3110	2287	2018	2070	2166	2219	2445	2417	2195	1950	1774	1573
Malborski .....	3741	3154	2943	2863	2827	2813	2832	2813	2674	2455	2268	2173
Nowodworski .....	2697	1721	1666	1836	1951	2060	1956	1857	1747	1515	1297	1128
Pucki .....	3002	2153	2309	2480	2509	2600	2820	2768	2630	2373	2185	1935
Słupski .....	5299	4456	4092	3981	4003	3943	4080	4020	3876	3599	3411	3158
Starogardzki .....	4904	3989	3538	3405	3428	3762	3803	3333	3041	2780	2611	2569
Tczewski .....	3932	3353	3131	3049	3081	3170	3404	3479	3330	3113	3077	3007
Wejherowski .....	7246	6138	5889	5825	5871	5916	6062	5877	5144	4775	4681	4380
Sztumski .....	2136	1884	1601	1519	1552	1632	1732	1710	1583	1539	1445	1325
M. Gdańsk .....	9180	8305	8312	8155	8183	7986	8341	8471	8462	8142	8018	7643
M. Gdynia .....	5324	4617	4264	4111	4116	4192	4209	4129	3981	3792	3624	3478
M. Słupsk .....	3026	2676	2429	2264	2259	2208	2377	2317	2205	2090	2003	1826
M. Sopot .....	648	574	564	549	542	533	542	526	506	470	466	442
<b>ŚLĄSKIE .....</b>	<b>151168</b>	<b>130693</b>	<b>121981</b>	<b>119935</b>	<b>119815</b>	<b>119981</b>	<b>125734</b>	<b>125043</b>	<b>119867</b>	<b>113512</b>	<b>108591</b>	<b>104951</b>
Będziński .....	6561	5890	5762	5635	5570	5614	5863	5714	5363	5189	4959	4736
Bielski .....	4084	3351	3134	3099	3077	3034	3100	3055	2963	2750	2585	2550
Cieszyński .....	5290	4515	4335	4352	4370	4297	4510	4553	4463	4222	4020	4008
Częstochowski .....	6690	5164	4617	4572	4660	4778	5063	5109	4816	4384	4143	4010
Gliwicki .....	3105	2616	2552	2542	2598	2522	2734	2720	2602	2542	2411	2338
Kłobucki .....	3897	3377	2960	2762	2825	3001	3325	3494	3132	2802	2744	2589
Lubliniecki .....	2612	2243	2221	2142	2184	2307	2448	2444	2277	2169	2088	1970
Mikołowski .....	2217	1960	1742	1684	1641	1637	1646	1617	1569	1488	1435	1405
Myszkowski .....	3666	2919	2575	2562	2527	2698	2911	3006	2854	2677	2488	2324
Pszczynski .....	2220	1959	1938	1962	1978	1989	2074	2046	1897	1778	1721	1693
Raciborski .....	2711	2450	2338	2301	2279	2302	2465	2451	2330	2245	2235	2089
Rybnicki .....	1770	1629	1594	1536	1636	1602	1681	1648	1510	1469	1423	1362
Tarnogórski .....	4773	4322	4084	4070	4070	4087	4289	4317	4175	4050	3827	3652
Bieruńsko-łódziński .....	964	951	930	909	907	850	853	855	834	770	755	744
Wodzisławski .....	4861	4245	3998	3883	3877	3813	4047	3993	3789	3570	3464	3322
Zawierciański .....	5733	5191	4823	4605	4580	4566	4752	4821	4565	4337	4205	4049
Żywiecki .....	5695	5096	4649	4671	4585	4514	4687	4633	4563	4270	3972	3822
M. Bielsko-Biała .....	4466	3776	3529	3385	3324	3230	3296	3227	3202	3005	2857	2924
M. Bytom .....	8909	8328	7555	7531	7468	7483	7869	7770	7517	7237	6937	6406

TABL. 32. BEZROBOTNI WEDŁUG WOJEWÓDZTW ORAZ POWIATÓW (cd.)

Stan w końcu miesiąca

UNEMPLOYED PERSONS BY VOIVODSHIPS AND POWIATS (cont.)

As of the end of a month

WOJEWÓDZTWA VOIVODSHIPS POWIATY POWIATS	2016						2017					
	03	06	09	10	11	12	01	02	03	04	05	06
	w osobach in persons											
M. Chorzów .....	3853	3336	2931	2902	2961	3060	3150	3122	3049	2872	2729	2738
M. Częstochowa .....	9431	7767	6920	6758	6756	6766	7014	7003	6704	6276	5932	5773
M. Dąbrowa Górnicza .....	5275	4578	4423	4439	4422	4488	4733	4653	4512	4329	4126	3962
M. Gliwice .....	5730	4934	4725	4600	4646	4520	4813	4815	4751	4508	4389	4205
M. Jastrzębie-Zdrój .....	2982	2635	2391	2260	2332	2537	2497	2467	2325	2194	2116	1995
M. Jaworzno .....	2165	1900	1762	1745	1725	1779	1938	1972	1887	1780	1702	1662
M. Katowice .....	8157	6776	6333	6230	6088	5970	6168	6227	6014	5698	5356	5251
M. Mysłowice .....	2200	1766	1725	1707	1728	1673	1769	1782	1778	1707	1663	1716
M. Piekary Śląskie .....	2060	1826	1702	1643	1685	1614	1636	1626	1594	1511	1461	1377
M. Ruda Śląska .....	3098	2723	2500	2491	2409	2335	2518	2497	2396	2200	2125	2010
M. Rybnik .....	3811	3476	3238	3227	3322	3248	3406	3358	3176	3025	2885	2742
M. Siemianowice Śląskie .....	2566	1926	1788	1741	1670	1675	1787	1777	1706	1627	1530	1517
M. Sosnowiec .....	8269	7471	7232	7188	7149	7070	7234	7021	6823	6505	6304	6165
M. Świętochłowice .....	1485	1332	1242	1193	1211	1219	1252	1249	1159	1094	1055	1018
M. Tychy .....	2414	2183	2081	2107	2147	2155	2271	2283	2180	2092	2011	2001
M. Zabrze .....	5897	4732	4344	4225	4139	4304	4622	4406	4193	4033	3853	3844
M. Żory .....	1551	1350	1308	1276	1269	1244	1313	1312	1199	1107	1085	982
<b>ŚWIĘTOKRZYSKIE .....</b>	<b>67679</b>	<b>59573</b>	<b>56772</b>	<b>55878</b>	<b>56720</b>	<b>57126</b>	<b>59552</b>	<b>58654</b>	<b>55426</b>	<b>52131</b>	<b>50277</b>	<b>47935</b>
Buski .....	2562	2032	1851	1849	1919	2028	2225	2167	1955	1742	1681	1579
Jędrzejowski .....	4321	4010	3764	3724	3675	3481	3501	3514	3299	3131	3016	2903
Kazimierski .....	1741	1621	1584	1519	1543	1586	1617	1572	1487	1417	1432	1411
Kielecki .....	11856	10336	10074	9859	10175	9925	10299	10102	9432	8700	8273	8076
Konecki .....	5307	4602	4229	4123	4089	4216	4564	4591	4388	4130	4017	3801
Opatowski .....	4632	3841	3626	3753	3788	3857	3658	3508	3341	3191	3202	2887
Ostrowiecki .....	6828	5769	5396	5280	5270	5525	5900	5840	5441	5041	4773	4637
Pińczowski .....	1503	1325	1305	1303	1312	1327	1373	1382	1353	1285	1241	1204
Sandomierski .....	3396	3094	3012	2953	3074	3140	3234	3180	3061	2956	2833	2700
Skarżyski .....	6046	5412	5208	5111	5177	4964	5273	5123	4853	4635	4496	4226
Starachowicki .....	4989	4423	4050	4038	4096	4106	4379	4350	4191	4063	3990	3798
Staszowski .....	3227	2992	2853	2797	2783	2890	3037	2927	2788	2640	2474	2333
Włoszczowski .....	1793	1629	1570	1526	1577	1755	1819	1841	1655	1557	1497	1431
M. Kielce .....	9478	8487	8250	8043	8242	8326	8673	8557	8182	7643	7352	6949
<b>WARMIŃSKO-MAZURSKIE .....</b>	<b>85862</b>	<b>72347</b>	<b>69474</b>	<b>69753</b>	<b>70707</b>	<b>73079</b>	<b>77065</b>	<b>76645</b>	<b>73089</b>	<b>68411</b>	<b>64777</b>	<b>61458</b>
Bartoszycki .....	5314	4738	4649	4734	4759	4966	5264	5052	4856	4653	4538	4342
Braniewski .....	3819	3426	3366	3375	3400	3535	3619	3588	3423	3263	3169	3052
Działdowski .....	5263	4625	4454	4403	4455	4629	4875	4804	4568	4336	4094	3961
Elbląski .....	4727	4156	3900	3923	4036	4127	4354	4391	4199	3960	3850	3697
Elcki .....	6073	5154	5043	5013	5100	5286	5618	5547	5232	4894	4640	4473
Giżycki .....	3043	2273	2204	2329	2409	2532	2749	2754	2575	2284	1964	1749
Iławski .....	2531	1960	1956	2021	1938	2042	2209	2285	2110	1998	1839	1712
Kętrzyński .....	5504	4723	4467	4395	4460	4574	4640	4612	4355	4124	3771	3526
Lidzbarski .....	3270	2862	2799	2782	2817	2816	2929	2908	2820	2650	2524	2399
Mragowski .....	3236	2204	2253	2458	2639	2783	2944	2978	2799	2340	2048	1853
Nidzicki .....	1592	1251	1180	1150	1177	1256	1333	1297	1242	1136	1031	953
Nowomiejski .....	2344	1806	1678	1612	1584	1682	1854	1890	1853	1592	1523	1479
Olecki .....	2581	2199	2048	2080	2134	2206	2318	2358	2247	2119	1989	1919
Olsztyński .....	7017	5883	5687	5711	5836	5919	6253	6265	6051	5683	5498	5332
Ostródzki .....	5989	5360	5091	5147	5205	5405	5654	5647	5407	5150	4954	4676
Piski .....	4721	3768	3378	3367	3310	3440	3713	3589	3379	3091	2938	2692
Szczygieński .....	4051	3243	3044	3129	3203	3282	3517	3495	3359	3145	2943	2803
Goldapski .....	1737	1493	1433	1423	1472	1590	1680	1644	1501	1358	1244	1115
Węgorzewski .....	1909	1465	1440	1504	1612	1670	1772	1771	1701	1536	1386	1272
M. Elbląg .....	5787	5175	4991	4841	4845	4818	5046	5051	4804	4691	4546	4351
M. Olsztyn .....	5354	4583	4413	4356	4316	4521	4724	4719	4608	4408	4288	4102
<b>WIELKOPOLSKIE .....</b>	<b>96679</b>	<b>81912</b>	<b>78214</b>	<b>77554</b>	<b>77435</b>	<b>77697</b>	<b>81710</b>	<b>81547</b>	<b>77562</b>	<b>72294</b>	<b>69010</b>	<b>65767</b>
Chodzieski .....	2273	2046	1957	1938	1918	1935	2013	2034	1991	1878	1818	1723
Czarnkowsko-Trzcianecki .....	2575	2084	2020	2075	2143	2273	2360	2310	2147	1941	1832	1691

TABL. 32. BEZROBOTNI WEDŁUG WOJEWÓDZTW ORAZ POWIATÓW (dok.)

Stan w końcu miesiąca

UNEMPLOYED PERSONS BY VOIVODSHIPS AND POWIATS (cont.)

As of the end of a month

WOJEWÓDZTWA VOIVODSHIPS POWIATY POWIATS	2016						2017					
	03	06	09	10	11	12	01	02	03	04	05	06
	w osobach in persons											
Gnieźnieński .....	5067	4344	4013	3926	3822	3849	4132	4095	3976	3760	3662	3457
Gostyński .....	2685	2256	2310	2269	2250	2347	2508	2539	2366	2205	2090	1984
Grodziski .....	1541	1385	1151	1166	1178	1168	1242	1246	1231	1182	1156	1067
Jarociński .....	2421	1732	1636	1587	1536	1536	1716	1813	1711	1489	1352	1269
Kaliski .....	1741	1388	1283	1281	1304	1319	1345	1359	1319	1246	1206	1074
Kępiński .....	810	698	677	682	661	659	704	741	687	648	657	678
Kolski .....	4436	3734	3591	3474	3367	3304	3419	3399	3226	3034	2757	2570
Koniński .....	7167	6169	6285	6195	6419	6561	6942	6879	6378	5929	5646	5500
Kościański .....	1713	1436	1487	1436	1425	1397	1397	1356	1346	1259	1198	1169
Krotoszyński .....	1947	1592	1428	1458	1542	1614	1755	1728	1679	1514	1376	1270
Leszczyński.....	1127	896	957	972	939	966	1026	1014	937	859	826	814
Międzychodzki .....	906	727	644	630	624	667	715	740	691	667	664	629
Nowotomyski .....	1423	1148	1094	1032	982	959	1013	1014	1013	938	879	875
Obornicki .....	1700	1543	1484	1423	1458	1385	1407	1440	1385	1246	1147	1100
Ostrowski .....	4040	3244	3058	3042	3040	3140	3311	3143	2959	2685	2633	2548
Ostrzeszowski .....	1683	1287	1276	1287	1292	1362	1521	1468	1386	1249	1227	1176
Pilski .....	4552	4156	3752	3708	3754	3690	3817	3869	3751	3580	3450	3288
Pleszewski .....	1616	1281	1163	1236	1327	1332	1356	1359	1328	1211	1106	965
Poznański .....	4847	4264	4127	4140	4163	4058	4185	4195	4055	3830	3694	3558
Rawicki .....	1750	1503	1461	1408	1367	1476	1535	1550	1489	1434	1357	1333
Słupecki.....	2618	2173	1958	2063	2021	2160	2295	2296	2192	2009	1893	1827
Szamotulski.....	2224	1963	1877	1819	1836	1765	1794	1853	1826	1742	1710	1677
Średzki .....	2577	2413	2378	2306	2234	2202	2315	2179	1988	1838	1769	1670
Śremski .....	1327	995	972	950	952	908	962	983	913	822	772	679
Turecki .....	2770	2249	2087	1938	1905	1933	2110	2137	1999	1861	1783	1751
Wągrowiecki .....	2545	2012	1946	1978	1968	2032	2217	2248	2115	1931	1815	1687
Wolsztyński .....	1031	829	844	825	780	716	786	771	680	589	561	548
Wrzesiński .....	2964	2527	2391	2295	2135	2062	2061	1987	1852	1628	1548	1357
Złotowski .....	3592	2997	2853	2835	2911	2934	3214	3201	3024	2817	2670	2532
M. Kalisz .....	2727	2224	2077	2139	2189	2207	2243	2254	2197	2094	1996	1817
M. Konin .....	4014	3587	3520	3511	3609	3642	3772	3744	3494	3372	3216	3141
M. Leszno .....	1894	1638	1595	1570	1533	1561	1679	1695	1620	1545	1448	1427
M. Poznań .....	8376	7392	6862	6960	6851	6578	6843	6908	6611	6262	6096	5916
<b>ZACHODNIOPOMORSKIE ...</b>	<b>80193</b>	<b>66683</b>	<b>63009</b>	<b>62998</b>	<b>63985</b>	<b>65842</b>	<b>70248</b>	<b>69066</b>	<b>65343</b>	<b>61173</b>	<b>59044</b>	<b>56006</b>
Białogardzki.....	4055	3437	3429	3405	3418	3483	3637	3649	3526	3301	3161	3132
Choszczeński .....	3264	2857	2668	2628	2687	2924	3135	3060	2847	2674	2525	2395
Drawski .....	4137	3406	3397	3393	3456	3501	3629	3546	3399	3286	3416	3339
Goleniowski .....	2830	2746	2755	2657	2582	2531	2667	2625	2540	2450	2411	2357
Gryfiński .....	4126	2646	2497	2764	2893	3053	3322	3225	2833	2412	2176	1800
Gryfiński .....	3976	3579	3427	3416	3419	3440	3519	3589	3454	3322	3157	3107
Kamiński .....	3091	2517	2525	2739	2925	3010	3198	3099	2912	2657	2435	2304
Kołobrzegi .....	2745	2008	1906	2079	2140	2212	2466	2390	2198	1954	1824	1627
Koszaliński .....	4188	3252	3053	3079	3167	3321	3793	3601	3252	3074	2949	2785
Myśliborski .....	2583	2315	2197	2101	2156	2269	2436	2323	2288	2141	2045	1970
Policki .....	2499	2204	2120	2071	2093	2113	2237	2192	2126	1982	1911	1865
Pyrzycki .....	2592	2096	1934	1935	1900	2011	2173	2190	2062	1894	1818	1702
Sławiński .....	3697	2980	2875	3039	3183	3277	3462	3381	3248	3028	2810	2584
Stargardzki .....	5365	4614	4076	4018	3963	4038	4338	4270	4003	3856	3731	3528
Szczecinecki .....	5739	4910	4847	4770	4900	5183	5464	5393	4989	4730	4580	4355
Świdwiński .....	3083	2541	2442	2477	2503	2581	2840	2739	2612	2473	2489	2310
Wałecki .....	2513	1973	1841	1815	1935	2042	2140	2061	1929	1722	1669	1512
Łobeski .....	2843	2551	2488	2429	2450	2576	2726	2736	2603	2477	2420	2329
M. Koszalin .....	4274	3627	3357	3368	3409	3394	3758	3779	3565	3394	3338	3170
M. Szczecin .....	11581	9660	8448	8043	7993	8100	8463	8350	8094	7579	7440	7143
M. Świnoujście .....	1012	764	727	772	813	783	845	868	863	767	739	692

TABL. 33. WYBRANE DANE O BEZROBOTNYCH WEDŁUG REGIONÓW, WOJEWÓDZTW, PODREGIONÓW ORAZ POWIATÓW

Stan w końcu czerwca 2017 r.

SELECTED DATA ON UNEMPLOYED PERSONS BY REGIONS, VOIVODSHIPS, SUBREGIONS AND POWIATS

As of the end of June 2017

REGIONY WOJEWÓDZTWA PODREGIONY POWIATY	REGIONS VOIVODSHIPS SUBREGIONS POWIATS	Ogółem Total	Z ogółem Of total					zamieszkali na wsi living in rural areas	
			kobiety women	nie- posiadający prawa do zasiłku unemployed persons not entitled to a benefit	dotychczas niepracujący previously not employed	zwolnieni z przyczyn dotyczących zakładów pracy terminated for company reasons	ogółem total	w tym of which	
								nie- posiadający prawa do zasiłku persons not entitled to a benefit	
w osobach in persons									
<b>POLSKA</b>	<b>POLAND</b>	<b>1151647</b>	<b>630455</b>	<b>982774</b>	<b>160721</b>	<b>55875</b>	<b>508298</b>	<b>435527</b>	
<b>REGION</b>	<b>CENTRALNY</b>	<b>247684</b>	<b>126768</b>	<b>212633</b>	<b>34784</b>	<b>13539</b>	<b>98725</b>	<b>84981</b>	
<b>ŁÓDZKIE</b>		<b>79342</b>	<b>40982</b>	<b>68133</b>	<b>7943</b>	<b>4281</b>	<b>25217</b>	<b>21563</b>	
<i>Podregion łódzki</i>		<i>12509</i>	<i>6007</i>	<i>10527</i>	<i>1226</i>	<i>879</i>	<i>4253</i>	<i>3570</i>	
łódzki wschodni		2348	1091	2010	242	152	1443	1222	
pabianicki		3676	1768	3044	247	285	886	728	
zgierski		5503	2717	4631	606	362	1431	1198	
brzeziński		982	431	842	131	80	493	422	
<i>Podregion m. Łódź</i>		<i>25168</i>	<i>12200</i>	<i>22078</i>	<i>1702</i>	<i>1327</i>	<i>x</i>	<i>x</i>	
m. Łódź		25168	12200	22078	1702	1327	x	x	
<i>Podregion piotrkowski</i>		<i>17262</i>	<i>9612</i>	<i>14299</i>	<i>1844</i>	<i>900</i>	<i>7915</i>	<i>6555</i>	
bełchatowski		3440	2059	2916	382	307	1353	1157	
opoczyński		1898	1066	1377	166	70	1254	914	
piotrkowski		2224	1194	1805	237	96	1939	1575	
radomszczański		3610	2122	3119	498	165	1828	1607	
tomaszowski		3795	1900	3145	382	157	1541	1302	
m. Piotrków Trybunalski		2295	1271	1937	179	105	x	x	
<i>Podregion sieradzki</i>		<i>13238</i>	<i>7102</i>	<i>11392</i>	<i>1580</i>	<i>600</i>	<i>7683</i>	<i>6638</i>	
łaski		1812	903	1553	189	83	1108	953	
pajęczański		1551	885	1269	163	114	1188	977	
poddębicki		1255	598	1120	177	9	911	824	
sieradzki		3190	1687	2716	503	179	1633	1423	
wieluński		2423	1373	2144	274	70	1521	1343	
wieruszowski		916	478	739	119	52	693	552	
zduńskowolski		2091	1178	1851	155	93	629	566	
<i>Podregion skierniewicki</i>		<i>11165</i>	<i>6061</i>	<i>9837</i>	<i>1591</i>	<i>575</i>	<i>5366</i>	<i>4800</i>	
kutnowski		4364	2450	3874	642	186	1997	1811	
łęczycki		1816	995	1650	349	95	1047	951	
łowicki		2083	1023	1842	255	85	1162	1031	
rawski		963	491	829	133	66	468	415	
skierniewicki		692	382	592	103	50	692	592	
m. Skierniewice		1247	720	1050	109	93	x	x	
<b>MAZOWIECKIE</b>		<b>168342</b>	<b>85786</b>	<b>144500</b>	<b>26841</b>	<b>9258</b>	<b>73508</b>	<b>63418</b>	
<i>Podregion ciechanowski</i>		<i>16125</i>	<i>8471</i>	<i>13566</i>	<i>2794</i>	<i>857</i>	<i>9391</i>	<i>7990</i>	
ciechanowski		3733	1900	3140	444	243	1698	1428	
mławski		2444	1364	2063	414	15	1390	1197	
płoński		3768	2077	3234	689	243	2494	2171	
pultuski		3663	1762	3134	777	229	2038	1771	
żuromiński		2517	1368	1995	470	127	1771	1423	
<i>Podregion ostrołęcki</i>		<i>17394</i>	<i>8931</i>	<i>15545</i>	<i>3933</i>	<i>863</i>	<i>10745</i>	<i>9666</i>	
makowski		3454	1590	3046	1040	225	2488	2213	
ostrołęcki		4024	2056	3634	824	172	3813	3447	
ostrowski		3141	1666	2885	750	57	1907	1761	
przasnyski		2213	1264	1986	559	137	1411	1298	
wyszowski		1735	881	1434	342	135	1126	947	
m. Ostrołęka		2827	1474	2560	418	137	x	x	

TABL. 33. WYBRANE DANE O BEZROBOTNYCH WEDŁUG REGIONÓW, WOJEWÓDZTW, PODREGIONÓW ORAZ POWIATÓW (cd.)

Stan w końcu czerwca 2017 r.

SELECTED DATA ON UNEMPLOYED PERSONS BY REGIONS, VOIVODSHIPS, SUBREGIONS AND POWIATS (cont.)

As of the end of June 2017

REGIONY WOJEWÓDZTWA PODREGIONY POWIATY	REGIONS VOIVODSHIPS SUBREGIONS POWIATS	Z ogółem Of total						
		Ogółem Total	kobiety women	nie- posiadający prawa do zasiłku unemployed persons not entitled to a benefit	dotychczas niepracujący previously not employed	zwolnieni z przyczyn dotyczących zakładów pracy terminated for company reasons	zamieszkali na wsi living in rural areas	
							ogółem total	w tym of which nie- posiadający prawa do zasiłku persons not entitled to a benefit
w osobach in persons								
<b>Podregion radomski</b>		<b>39172</b>	<b>19262</b>	<b>33343</b>	<b>7659</b>	<b>1936</b>	<b>20893</b>	<b>17864</b>
białobrzeski		1168	525	1061	204	70	863	792
kozienicki		2821	1497	2534	512	139	2112	1904
lipski		1740	795	1595	427	2	1489	1372
przysuski		3813	1781	3199	899	232	3366	2841
radomski		10672	5331	8941	2162	578	8910	7476
sztybołowiecki		3716	1788	3049	540	141	2842	2340
zwoleniński		1720	850	1476	370	50	1311	1139
m. Radom		13522	6695	11488	2545	724	x	x
<b>Podregion m.st. Warszawa</b>		<b>30431</b>	<b>15220</b>	<b>25990</b>	<b>2587</b>	<b>1673</b>	<b>x</b>	<b>x</b>
m. st. Warszawa		30431	15220	25990	2587	1673	x	x
<b>Podregion warszawski-wschodni</b>		<b>22906</b>	<b>11033</b>	<b>19828</b>	<b>3374</b>	<b>1882</b>	<b>10663</b>	<b>9251</b>
garwoliński		4211	1778	3774	802	400	2841	2533
legionowski		3104	1566	2706	407	266	1460	1266
miński		2849	1489	2353	315	170	1499	1253
nowodworski		2327	1174	2026	319	176	1128	982
otwocki		2595	1228	2203	281	174	854	707
wołomiński		7820	3798	6766	1250	696	2881	2510
<b>Podregion warszawski-zachodni</b>		<b>17262</b>	<b>8781</b>	<b>14557</b>	<b>2664</b>	<b>976</b>	<b>8311</b>	<b>7026</b>
grodziski		1281	719	995	141	82	587	471
grójecki		1175	614	917	214	59	676	544
piaseczyński		4080	2007	3432	676	287	2190	1833
pruszkowski		3412	1771	2900	550	233	1186	1011
sochaczewski		2524	1339	2196	574	5	1326	1164
warszawski zachodni		1638	788	1335	176	158	1095	886
żyrardowski		3152	1543	2782	333	152	1251	1117
<b>Podregion plocki</b>		<b>15848</b>	<b>9241</b>	<b>13552</b>	<b>2386</b>	<b>469</b>	<b>8346</b>	<b>7053</b>
gostyniński		2842	1462	2333	454	157	1715	1452
plocki		4887	2948	4042	747	224	4476	3723
sierpecki		3225	1874	2809	630	73	2155	1878
m. Płock		4894	2957	4368	555	15	x	x
<b>Podregion siedlecki</b>		<b>9204</b>	<b>4847</b>	<b>8119</b>	<b>1444</b>	<b>602</b>	<b>5159</b>	<b>4568</b>
łosicki		1004	541	928	184	45	742	688
siedlecki		2124	1118	1833	352	149	2062	1779
sokołowski		1564	797	1402	309	103	780	706
węgrowski		2269	1173	1995	325	118	1575	1395
m. Siedlce		2243	1218	1961	274	187	x	x
<b>REGION POŁUDNIOWY</b>		<b>188301</b>	<b>106572</b>	<b>160875</b>	<b>24278</b>	<b>11233</b>	<b>65945</b>	<b>55763</b>
<b>MAŁOPOLSKIE</b>		<b>83350</b>	<b>46678</b>	<b>71385</b>	<b>11584</b>	<b>5406</b>	<b>43154</b>	<b>36789</b>
<b>Podregion krakowski</b>		<b>14243</b>	<b>7581</b>	<b>12026</b>	<b>1899</b>	<b>931</b>	<b>10634</b>	<b>8958</b>
bocheński		2178	1305	1855	255	137	1425	1217
krakowski		5191	2671	4422	589	410	4071	3452
miechowski		1268	645	1153	375	28	975	902
myślenicki		1811	949	1357	170	130	1354	997
proszowicki		1310	608	1217	288	21	991	923
wielicki		2485	1403	2022	222	205	1818	1467
<b>Podregion m. Kraków</b>		<b>14353</b>	<b>7346</b>	<b>12264</b>	<b>1945</b>	<b>817</b>	<b>x</b>	<b>x</b>
m. Kraków		14353	7346	12264	1945	817	x	x

TABL. 33. WYBRANE DANE O BEZROBOTNYCH WEDŁUG REGIONÓW, WOJEWÓDZTW, PODREGIONÓW ORAZ POWIATÓW (cd.)

Stan w końcu czerwca 2017 r.

**SELECTED DATA ON UNEMPLOYED PERSONS BY REGIONS, VOIVODSHIPS, SUBREGIONS AND POWIATS (cont.)**

As of the end of June 2017

REGIONY WOJEWÓDZTWA PODREGIONY POWIATY	REGIONS VOIVODSHIPS SUBREGIONS POWIATS	Z ogółem Of total						
		Ogółem Total	kobiety women	nie- posiadający prawa do zasiłku unemployed persons not entitled to a benefit	dotychczas niepracujący previously not employed	zwolnieni z przyczyn dotyczących zakładów pracy terminated for company reasons	zamieszkali na wsi living in rural areas	
							ogółem total	w tym of which nie- posiadający prawa do zasiłku persons not entitled to a benefit
w osobach in persons								
<b>Podregion nowosądecki</b>		<b>16546</b>	<b>10306</b>	<b>14088</b>	<b>2174</b>	<b>1026</b>	<b>11090</b>	<b>9459</b>
gorlicki		3133	1906	2658	438	175	1953	1664
limanowski		4846	2965	4120	665	420	3924	3317
nowosądecki		6489	4212	5578	869	314	5213	4478
m. Nowy Sącz		2078	1223	1732	202	117	x	x
<b>Podregion oświęcimski</b>		<b>14396</b>	<b>8214</b>	<b>12219</b>	<b>1509</b>	<b>1230</b>	<b>6661</b>	<b>5521</b>
chrzanowski		3847	2176	3336	377	236	1331	1126
olkuski		3899	2097	3432	573	470	1850	1622
oświęcimski		3368	2062	2773	224	258	1346	1075
wadowicki		3282	1879	2678	335	266	2134	1698
<b>Podregion tarnowski</b>		<b>14296</b>	<b>8679</b>	<b>12485</b>	<b>2299</b>	<b>666</b>	<b>8779</b>	<b>7648</b>
brzeski		2293	1412	2013	373	172	1735	1514
dąbrowski		2781	1571	2347	443	95	2099	1797
tarnowski		5606	3477	4925	1089	256	4945	4337
m. Tarnów		3616	2219	3200	394	143	x	x
<b>Podregion nowotarski</b>		<b>9516</b>	<b>4552</b>	<b>8303</b>	<b>1758</b>	<b>736</b>	<b>5990</b>	<b>5203</b>
nowotarski		4996	2484	4302	880	499	3252	2796
suski		1420	766	1128	200	117	1009	785
tatrzański		3100	1302	2873	678	120	1729	1622
<b>ŚLĄSKIE</b>		<b>104951</b>	<b>59894</b>	<b>89490</b>	<b>12694</b>	<b>5827</b>	<b>22791</b>	<b>18974</b>
<b>Podregion bielski</b>		<b>13304</b>	<b>7114</b>	<b>10910</b>	<b>877</b>	<b>986</b>	<b>6903</b>	<b>5617</b>
bielski		2550	1390	2026	143	233	1753	1373
cieszyński		4008	2127	3363	284	125	2100	1745
żywiecki		3822	1982	3121	340	333	3050	2499
m. Bielsko-Biała		2924	1615	2400	110	295	x	x
<b>Podregion bytomski</b>		<b>13405</b>	<b>7643</b>	<b>11743</b>	<b>1757</b>	<b>624</b>	<b>2318</b>	<b>2004</b>
lubliniecki		1970	1152	1702	162	150	1253	1080
tarnogórski		3652	2074	3107	437	187	1065	924
m. Bytom		6406	3657	5711	977	199	x	x
m. Piekary Śląskie		1377	760	1223	181	88	x	x
<b>Podregion częstochowski</b>		<b>14696</b>	<b>7830</b>	<b>12196</b>	<b>1882</b>	<b>828</b>	<b>6291</b>	<b>5142</b>
częstochowski		4010	2110	3311	524	107	3347	2746
kłobucki		2589	1358	2191	304	225	2000	1679
myszkowski		2324	1250	1741	266	275	944	717
m. Częstochowa		5773	3112	4953	788	221	x	x
<b>Podregion gliwicki</b>		<b>10387</b>	<b>6075</b>	<b>9110</b>	<b>1652</b>	<b>453</b>	<b>1062</b>	<b>925</b>
gliwicki		2338	1369	2016	439	77	1062	925
m. Gliwice		4205	2316	3692	760	170	x	x
m. Zabrze		3844	2390	3402	453	206	x	x
<b>Podregion katowicki</b>		<b>14250</b>	<b>8339</b>	<b>12184</b>	<b>1483</b>	<b>811</b>	<b>x</b>	<b>x</b>
m. Chorzów		2738	1616	2443	279	49	x	x
m. Katowice		5251	2858	4479	451	410	x	x
m. Mysłowice		1716	1042	1448	134	102	x	x
m. Ruda Śląska		2010	1300	1630	283	141	x	x
m. Siemianowice Śląskie		1517	862	1264	169	107	x	x
m. Świętochłowice		1018	661	920	167	2	x	x

TABL. 33. WYBRANE DANE O BEZROBOTNYCH WEDŁUG REGIONÓW, WOJEWÓDZTW, PODREGIONÓW ORAZ POWIATÓW (cd.)

Stan w końcu czerwca 2017 r.

SELECTED DATA ON UNEMPLOYED PERSONS BY REGIONS, VOIVODSHIPS, SUBREGIONS AND POWIATS (cont.)

As of the end of June 2017

REGIONY WOJEWÓDZTWA PODREGIONY POWIATY	REGIONS VOIVODSHIPS SUBREGIONS POWIATS	Z ogółem Of total						
		Ogółem Total	kobiety women	nie- posiadający prawa do zasiłku unemployed persons not entitled to a benefit	dotychczas niepracujący previously not employed	zwolnieni z przyczyn dotyczących zakładów pracy terminated for company reasons	zamieszkali na wsi living in rural areas	
							ogółem total	w tym of which nie- posiadający prawa do zasiłku persons not entitled to a benefit
w osobach in persons								
<b>Podregion rybnicki</b>		<b>12492</b>	<b>8120</b>	<b>10806</b>	<b>1584</b>	<b>691</b>	<b>2467</b>	<b>2166</b>
raciborski		2089	1310	1840	199	129	769	689
rybnicki		1362	886	1173	223	71	770	663
wodzisławski		3322	2178	2942	451	151	928	814
m. Jastrzębie-Zdrój		1995	1277	1739	263	167	x	x
m. Rybnik		2742	1825	2313	372	166	x	x
m. Żory		982	644	799	76	7	x	x
<b>Podregion sosnowiecki</b>		<b>20574</b>	<b>11260</b>	<b>17905</b>	<b>2950</b>	<b>904</b>	<b>2267</b>	<b>1990</b>
będziński		4736	2641	4166	751	194	998	843
zawierciański		4049	2246	3587	557	170	1269	1147
m. Dąbrowa Górnicza		3962	2210	3450	379	193	x	x
m. Jaworzno		1662	973	1372	144	101	x	x
m. Sosnowiec		6165	3190	5330	1119	246	x	x
<b>Podregion tyski</b>		<b>5843</b>	<b>3513</b>	<b>4636</b>	<b>509</b>	<b>530</b>	<b>1483</b>	<b>1130</b>
mikołowski		1405	867	1136	174	62	169	120
pszczyński		1693	1053	1334	166	197	1154	883
bieruńsko-łędziński		744	455	587	61	78	160	127
m. Tychy		2001	1138	1579	108	193	x	x
<b>REGION WSCHODNI</b>		<b>264681</b>	<b>136060</b>	<b>233173</b>	<b>48832</b>	<b>10749</b>	<b>142932</b>	<b>126094</b>
<b>LUBELSKIE</b>		<b>82167</b>	<b>41703</b>	<b>74854</b>	<b>17769</b>	<b>3083</b>	<b>44080</b>	<b>40612</b>
<b>Podregion bialski</b>		<b>13285</b>	<b>6697</b>	<b>12105</b>	<b>2784</b>	<b>392</b>	<b>7790</b>	<b>7150</b>
bialski		4748	2297	4394	972	144	3633	3378
parczewski		1198	683	1105	262	21	855	796
radzyński		2198	1108	2002	520	31	1619	1493
włodawski		2355	1256	2056	617	96	1683	1483
m. Biała Podlaska		2786	1353	2548	413	100	x	x
<b>Podregion chełmsko-zamojski</b>		<b>27176</b>	<b>14130</b>	<b>24898</b>	<b>6487</b>	<b>1030</b>	<b>16508</b>	<b>15280</b>
biłgorajski		2500	1270	2259	665	105	1630	1499
chełmski		4155	2380	3709	981	153	3726	3331
hrubieszowski		3787	1839	3507	1079	135	2738	2572
krasnostawski		3566	1757	3373	1251	100	2589	2473
tomaszowski		2544	1400	2321	512	118	1860	1709
zamojski		4464	2236	4146	1046	128	3965	3696
m. Chełm		2939	1608	2654	475	156	x	x
m. Zamość		3221	1640	2929	478	135	x	x
<b>Podregion lubelski</b>		<b>25023</b>	<b>12506</b>	<b>22582</b>	<b>4220</b>	<b>928</b>	<b>9268</b>	<b>8468</b>
lubartowski		4255	2214	3876	727	118	2930	2679
lubelski		4347	2135	3941	1006	201	3910	3544
łęczyński		1599	923	1456	319	14	1075	990
świdnicki		2956	1440	2626	562	149	1353	1255
m. Lublin		11866	5794	10683	1606	446	x	x
<b>Podregion puławski</b>		<b>16683</b>	<b>8370</b>	<b>15269</b>	<b>4278</b>	<b>733</b>	<b>10514</b>	<b>9714</b>
janowski		2133	1001	2000	705	77	1505	1439
kraśnicki		4628	2160	4366	1576	216	2855	2714
lukowski		2342	1330	2050	399	168	1634	1438
opolski		2471	1176	2273	650	63	1714	1587
puławski		2930	1552	2616	563	75	1571	1424
rycki		2179	1151	1964	385	134	1235	1112

TABL. 33. WYBRANE DANE O BEZROBOTNYCH WEDŁUG REGIONÓW, WOJEWÓDZTW, PODREGIONÓW ORAZ POWIATÓW (cd.)

Stan w końcu czerwca 2017 r.

SELECTED DATA ON UNEMPLOYED PERSONS BY REGIONS, VOIVODSHIPS, SUBREGIONS AND POWIATS (cont.)

As of the end of June 2017

REGIONY WOJEWÓDZTWA PODREGIONY POWIATY	REGIONS VOIVODSHIPS SUBREGIONS POWIATS	Z ogółem Of total						
		Ogółem Total	kobiety women	nie- posiadający prawa do zasiłku unemployed persons not entitled to a benefit	dotychczas niepracujący previously not employed	zwolnieni z przyczyn dotyczących zakładów pracy terminated for company reasons	zamieszkali na wsi living in rural areas	
							ogółem total	w tym of which nie- posiadający prawa do zasiłku persons not entitled to a benefit
w osobach in persons								
<b>PODKARPACKIE</b>		<b>91979</b>	<b>49766</b>	<b>80019</b>	<b>15471</b>	<b>4029</b>	<b>56703</b>	<b>49140</b>
<i>Podregion krośnieński</i>		<i>20945</i>	<i>11758</i>	<i>18218</i>	<i>3470</i>	<i>862</i>	<i>14994</i>	<i>13023</i>
bieszczadzki		1307	693	1147	194	76	804	706
brzozowski		4668	2665	3926	751	54	4235	3569
jasielski		5842	3488	5368	1253	138	4045	3705
krośnieński		3052	1751	2575	421	139	2725	2307
sanocki		3059	1640	2659	501	287	1715	1502
leski		1824	853	1526	218	112	1470	1234
m. Krosno		1193	668	1017	132	56	x	x
<i>Podregion przemyski</i>		<i>21489</i>	<i>11313</i>	<i>18773</i>	<i>4178</i>	<i>924</i>	<i>13110</i>	<i>11384</i>
jarosławski		7016	3620	6060	1331	346	4260	3697
lubaczowski		2288	1174	1969	277	94	1461	1278
przemyski		4123	2155	3572	912	175	4123	3572
przeworski		4374	2427	3774	977	170	3266	2837
m. Przemyśl		3688	1937	3398	681	139	x	x
<i>Podregion rzeszowski</i>		<i>27129</i>	<i>14139</i>	<i>23771</i>	<i>4581</i>	<i>1393</i>	<i>16121</i>	<i>14061</i>
kolbuszowski		2268	1168	1986	390	77	1954	1729
łańcucki		3609	1822	3180	565	124	2853	2520
ropczycko-sędziszowski		3447	1921	2778	716	171	2457	2002
rzeszowski		6713	3348	6030	1191	401	5481	4935
strzyżowski		3833	2126	3263	752	126	3376	2875
m. Rzeszów		7259	3754	6534	967	494	x	x
<i>Podregion tarnobrzeski</i>		<i>22416</i>	<i>12556</i>	<i>19257</i>	<i>3242</i>	<i>850</i>	<i>12478</i>	<i>10672</i>
dębicki		4505	2800	3966	631	107	2656	2328
leżajski		3659	1884	3125	750	132	2736	2325
mielecki		3947	2284	3408	451	122	2019	1754
niżański		4028	2076	3343	659	157	2567	2123
stalowowolski		2576	1438	2176	354	180	974	826
tarnobrzeski		1944	1134	1694	239	87	1526	1316
m. Tarnobrzeg		1757	940	1545	158	65	x	x
<b>PODLASKIE</b>		<b>42600</b>	<b>20001</b>	<b>37992</b>	<b>7620</b>	<b>1346</b>	<b>15635</b>	<b>14227</b>
<i>Podregion białostocki</i>		<i>18809</i>	<i>8497</i>	<i>16917</i>	<i>3096</i>	<i>624</i>	<i>4773</i>	<i>4342</i>
białostocki		5311	2406	4742	932	243	3050	2721
sokólski		3216	1348	2998	778	131	1723	1621
m. Białystok		10282	4743	9177	1386	250	x	x
<i>Podregion łomżyński</i>		<i>14280</i>	<i>6878</i>	<i>12835</i>	<i>2901</i>	<i>464</i>	<i>6865</i>	<i>6322</i>
bielski		1500	760	1323	220	85	600	550
hajnowski		1385	602	1220	180	52	713	657
kolneński		2437	1103	2194	660	78	1551	1427
łomżyński		1698	879	1540	373	17	1506	1367
siemiatycki		1401	613	1287	382	86	846	790
wysokomazowiecki		1723	731	1615	487	67	977	934
zambrowski		1670	866	1502	274	50	672	597
m. Łomża		2466	1324	2154	325	29	x	x
<i>Podregion suwalski</i>		<i>9511</i>	<i>4626</i>	<i>8240</i>	<i>1623</i>	<i>258</i>	<i>3997</i>	<i>3563</i>
augustowski		2120	949	1890	339	68	907	840
grajewski		2629	1311	2245	529	48	949	820
moniecki		1174	549	1083	297	36	655	622
sejneński		1156	486	997	205	11	815	704
suwalski		671	379	577	90	15	671	577
m. Suwałki		1761	952	1448	163	80	x	x



TABL. 33. WYBRANE DANE O BEZROBOTNYCH WEDŁUG REGIONÓW, WOJEWÓDZTW, PODREGIONÓW ORAZ POWIATÓW (cd.)

Stan w końcu czerwca 2017 r.

SELECTED DATA ON UNEMPLOYED PERSONS BY REGIONS, VOIVODSHIPS, SUBREGIONS AND POWIATS (cont.)

As of the end of June 2017

REGIONY WOJEWÓDZTWA PODREGIONY POWIATY	REGIONS VOIVODSHIPS SUBREGIONS POWIATS	Z ogółem Of total						
		Ogółem Total	kobiety women	nie- posiadający prawa do zasiłku unemployed persons not entitled to a benefit	dotychczas niepracujący previously not employed	zwolnieni z przyczyn dotyczących zakładów pracy terminated for company reasons	zamieszkali na wsi living in rural areas	
							ogółem total	w tym of which nie- posiadający prawa do zasiłku persons not entitled to a benefit
w osobach in persons								
<b>ŚWIĘTOKRZYSKIE</b> .....		<b>47935</b>	<b>24590</b>	<b>40308</b>	<b>7972</b>	<b>2291</b>	<b>26514</b>	<b>22115</b>
<b>Podregion kielecki</b> .....		<b>31487</b>	<b>15762</b>	<b>25468</b>	<b>4026</b>	<b>1605</b>	<b>14876</b>	<b>11521</b>
kielecki .....		8076	3939	6267	1260	612	7615	5904
konecki .....		3801	2124	2677	430	211	2798	1947
ostrowiecki .....		4637	2496	3781	747	96	1520	1251
skarżyski .....		4226	2068	3378	427	231	1465	1179
starachowicki .....		3798	1832	3220	352	126	1478	1240
m. Kielce .....		6949	3303	6145	810	329	x	x
<b>Podregion sandomiersko- -jędrzejowski</b> .....		<b>16448</b>	<b>8828</b>	<b>14840</b>	<b>3946</b>	<b>686</b>	<b>11638</b>	<b>10594</b>
buski .....		1579	798	1424	418	59	1155	1050
jędrzejowski .....		2903	1721	2619	524	117	1914	1748
kazimierski .....		1411	664	1331	559	48	1081	1021
opatowski .....		2887	1326	2630	889	102	2314	2106
pińczowski .....		1204	649	1107	272	61	764	715
sandomierski .....		2700	1388	2476	724	142	1728	1609
staszowski .....		2333	1419	1994	339	88	1544	1336
włoszczowski .....		1431	863	1259	221	69	1138	1009
<b>REGION PÓLNO-CNO- -ZACHODNI</b> .....		<b>148381</b>	<b>86891</b>	<b>123345</b>	<b>17538</b>	<b>7673</b>	<b>66550</b>	<b>55872</b>
<b>LUBUSKIE</b> .....		<b>26608</b>	<b>15511</b>	<b>21481</b>	<b>3134</b>	<b>1547</b>	<b>11503</b>	<b>9471</b>
<b>Podregion gorzowski</b> .....		<b>9856</b>	<b>5680</b>	<b>7628</b>	<b>978</b>	<b>687</b>	<b>4373</b>	<b>3451</b>
gorzowski .....		1448	842	1138	148	138	936	718
międzyrzecki .....		2818	1613	2218	301	192	1473	1175
ślubicki .....		517	267	412	67	15	243	205
strzelecko-drezdenecki .....		2209	1403	1704	261	120	1202	925
sulęciński .....		897	450	744	54	29	519	428
m. Gorzów Wielkopolski .....		1967	1105	1412	147	193	x	x
<b>Podregion zielonogórski</b> .....		<b>16752</b>	<b>9831</b>	<b>13853</b>	<b>2156</b>	<b>860</b>	<b>7130</b>	<b>6020</b>
krośnieński .....		1955	1154	1592	260	131	981	791
nowosolski .....		3176	1971	2578	436	40	1331	1120
świebodziński .....		1283	737	1064	228	120	740	619
zielonogórski .....		1982	1141	1676	332	78	1229	1063
żagański .....		2572	1559	2031	233	179	1244	1011
żarski .....		2205	1273	1913	284	95	1026	911
wschowski .....		1242	740	1094	123	49	579	505
m. Zielona Góra .....		2337	1256	1905	260	168	x	x
<b>WIELKOPOLSKIE</b> .....		<b>65767</b>	<b>39581</b>	<b>54711</b>	<b>7067</b>	<b>4064</b>	<b>31066</b>	<b>26117</b>
<b>Podregion kaliski</b> .....		<b>10797</b>	<b>6479</b>	<b>8821</b>	<b>1174</b>	<b>839</b>	<b>5102</b>	<b>4146</b>
jarociński .....		1269	741	944	102	153	714	548
kaliski .....		1074	621	908	124	84	993	836
kępiński .....		678	395	556	71	50	448	369
krotoszyński .....		1270	821	1041	114	113	461	385
ostrowski .....		2548	1500	2047	268	170	1160	919
ostrzeszowski .....		1176	779	1005	213	65	745	639
pleszewski .....		965	622	756	140	63	581	450
m. Kalisz .....		1817	1000	1564	142	141	x	x
<b>Podregion koniński</b> .....		<b>19603</b>	<b>11839</b>	<b>17196</b>	<b>2262</b>	<b>599</b>	<b>10529</b>	<b>9310</b>
gnieźnieński .....		3457	2105	2905	346	130	1219	1022
kolski .....		2570	1600	2281	398	126	1560	1383

TABL. 33. WYBRANE DANE O BEZROBOTNYCH WEDŁUG REGIONÓW, WOJEWÓDZTW, PODREGIONÓW ORAZ POWIATÓW (cd.)

Stan w końcu czerwca 2017 r.

**SELECTED DATA ON UNEMPLOYED PERSONS BY REGIONS, VOIVODSHIPS, SUBREGIONS AND POWIATS (cont.)**

As of the end of June 2017

REGIONY WOJEWÓDZTWA PODREGIONY POWIATY	REGIONS VOIVODSHIPS SUBREGIONS POWIATS	Z ogółem Of total						
		Ogółem Total	kobiety women	nie- posiadający prawa do zasiłku unemployed persons not entitled to a benefit	dotychczas niepracujący previously not employed	zwolnieni z przyczyn dotyczących zakładów pracy terminated for company reasons	zamieszkali na wsi living in rural areas	
							ogółem total	w tym of which nie- posiadający prawa do zasiłku persons not entitled to a benefit
w osobach in persons								
koniński .....		5500	3257	5000	748	34	4722	4309
słupecki .....		1827	1117	1619	201	80	1307	1186
turecki .....		1751	1106	1449	162	110	1054	873
wrzesiński .....		1357	869	1074	134	99	667	537
m. Konin .....		3141	1785	2868	273	20	x	x
<b>Podregion leszczyński .....</b>		<b>9846</b>	<b>5910</b>	<b>7966</b>	<b>927</b>	<b>704</b>	<b>5041</b>	<b>4059</b>
gostyński .....		1984	1199	1648	174	117	1074	883
grodziski .....		1067	615	833	96	120	714	575
kościański .....		1169	757	946	73	114	601	481
leszczyński .....		814	512	663	64	64	762	620
międzychodzki .....		629	396	488	63	7	377	300
nowotomyski .....		875	488	669	68	118	513	407
rawicki .....		1333	772	1077	139	77	604	481
wolsztyński .....		548	324	432	63	14	396	312
m. Leszno .....		1427	847	1210	187	73	x	x
<b>Podregion pilski .....</b>		<b>10921</b>	<b>6698</b>	<b>9119</b>	<b>1215</b>	<b>545</b>	<b>5244</b>	<b>4461</b>
chodzieski .....		1723	1070	1480	173	90	841	729
czarnkowsko-trzcianecki .....		1691	1003	1338	179	107	964	786
pilski .....		3288	2032	2723	408	98	1172	990
wągrowiecki .....		1687	1040	1373	174	163	972	806
złotowski .....		2532	1553	2205	281	87	1295	1150
<b>Podregion poznański .....</b>		<b>8684</b>	<b>5401</b>	<b>6871</b>	<b>952</b>	<b>937</b>	<b>5150</b>	<b>4141</b>
obornicki .....		1100	727	860	122	115	585	458
poznański .....		3558	2229	2788	285	318	2267	1800
szamotulski .....		1677	1034	1347	168	243	905	747
średzki .....		1670	1002	1363	312	204	1061	875
śremski .....		679	409	513	65	57	332	261
<b>Podregion m. Poznań .....</b>		<b>5916</b>	<b>3254</b>	<b>4738</b>	<b>537</b>	<b>440</b>	<b>x</b>	<b>x</b>
m. Poznań .....		5916	3254	4738	537	440	x	x
<b>ZACHODNIOPOMORSKIE .....</b>		<b>56006</b>	<b>31799</b>	<b>47153</b>	<b>7337</b>	<b>2062</b>	<b>23981</b>	<b>20284</b>
<b>Podregion koszaliński .....</b>		<b>13298</b>	<b>7237</b>	<b>11028</b>	<b>1317</b>	<b>666</b>	<b>5612</b>	<b>4634</b>
białogardzki .....		3132	1691	2575	298	247	1318	1104
kołobrzeski .....		1627	904	1336	272	58	664	534
koszaliński .....		2785	1688	2269	286	129	2195	1820
ślawieński .....		2584	1327	2112	245	95	1435	1176
m. Koszalin .....		3170	1627	2736	216	137	x	x
<b>Podregion szczecinecko-pyrzycki .....</b>		<b>19912</b>	<b>11619</b>	<b>16526</b>	<b>2845</b>	<b>561</b>	<b>10357</b>	<b>8734</b>
choszczeński .....		2395	1445	2012	456	106	1517	1272
drawski .....		3339	1844	2681	435	154	1417	1160
myśliborski .....		1970	1134	1714	299	64	958	849
pyrzycki .....		1702	1032	1446	273	60	1046	882
szczecinecki .....		4355	2527	3542	517	6	2015	1687
świdwiński .....		2310	1304	1805	273	71	1338	1051
walecki .....		1512	987	1294	145	10	741	638
łobeski .....		2329	1346	2032	447	90	1325	1195
<b>Podregion m. Szczecin .....</b>		<b>7143</b>	<b>3707</b>	<b>6272</b>	<b>774</b>	<b>289</b>	<b>x</b>	<b>x</b>
m. Szczecin .....		7143	3707	6272	774	289	x	x

TABL. 33. WYBRANE DANE O BEZROBOTNYCH WEDŁUG REGIONÓW, WOJEWÓDZTW, PODREGIONÓW ORAZ POWIATÓW (cd.)

Stan w końcu czerwca 2017 r.

**SELECTED DATA ON UNEMPLOYED PERSONS BY REGIONS, VOIVODSHIPS, SUBREGIONS AND POWIATS (cont.)**

As of the end of June 2017

REGIONY WOJEWÓDZTWA PODREGIONY POWIATY	REGIONS VOIVODSHIPS SUBREGIONS POWIATS	Z ogółem Of total						
		Ogółem Total	kobiety women	nie- posiadający prawa do zasiłku unemployed persons not entitled to a benefit	dotychczas niepracujący previously not employed	zwolnieni z przyczyn dotyczących zakładów pracy terminated for company reasons	zamieszkali na wsi living in rural areas	
							ogółem total	w tym of which nie- posiadający prawa do zasiłku persons not entitled to a benefit
w osobach in persons								
<b>Podregion szczeciński</b>		<b>15653</b>	<b>9236</b>	<b>13327</b>	<b>2401</b>	<b>546</b>	<b>8012</b>	<b>6916</b>
goleniowski		2357	1405	2026	360	86	1243	1092
gryficki		1800	1044	1451	287	92	941	764
gryfiński		3107	1870	2702	454	100	1990	1774
kamieński		2304	1243	1955	327	64	1281	1103
policki		1865	1143	1665	407	66	1000	892
stargardzki		3528	2175	2907	417	126	1557	1291
m. Swinoujście		692	356	621	149	12	x	x
<b>REGION POŁUDNIOWO-ZACHODNI</b>		<b>103187</b>	<b>56651</b>	<b>87198</b>	<b>9701</b>	<b>4763</b>	<b>40907</b>	<b>34914</b>
<b>DOLNOŚLĄSKIE</b>		<b>75184</b>	<b>40758</b>	<b>62928</b>	<b>6841</b>	<b>3407</b>	<b>28122</b>	<b>23781</b>
<b>Podregion jeleniogórski</b>		<b>15997</b>	<b>8202</b>	<b>13517</b>	<b>1601</b>	<b>693</b>	<b>7554</b>	<b>6492</b>
bolesławiecki		1567	865	1250	129	173	852	673
jaworski		2192	1159	1814	198	52	1087	915
jeleniogórski		1908	928	1632	171	97	1150	998
kamiennogórski		1084	479	893	56	31	459	374
lubański		1739	889	1482	205	26	784	685
lwówecki		2093	1012	1795	312	49	1147	998
zgorzelecki		1879	1044	1692	191	58	777	720
złotoryjski		2311	1188	1969	249	134	1298	1129
m. Jelenia Góra		1224	638	990	90	73	x	x
<b>Podregion legnicko-głogowski</b>		<b>13291</b>	<b>7796</b>	<b>11317</b>	<b>1462</b>	<b>446</b>	<b>4681</b>	<b>4000</b>
głogowski		2830	1727	2484	276	42	857	777
górowski		1742	991	1450	235	70	1082	917
legnicki		2196	1192	1765	205	128	1363	1086
lubiński		1919	1247	1596	218	51	576	497
polkowicki		1862	1140	1670	272	42	803	723
m. Legnica		2742	1499	2352	256	113	x	x
<b>Podregion wałbrzyski</b>		<b>21610</b>	<b>11586</b>	<b>17710</b>	<b>1696</b>	<b>939</b>	<b>6788</b>	<b>5599</b>
dzierżoniowski		2377	1352	1827	113	132	482	371
kłodzki		6669	3409	5459	564	255	2648	2155
świdnicki		4217	2288	3428	270	177	1394	1149
wałbrzyski		2013	1119	1597	167	129	619	491
ząbkowicki		2802	1481	2415	327	109	1645	1433
m. Wałbrzych		3532	1937	2984	255	137	x	x
<b>Podregion wrocławski</b>		<b>14853</b>	<b>8326</b>	<b>12540</b>	<b>1496</b>	<b>794</b>	<b>9099</b>	<b>7690</b>
milicki		1059	626	930	99	50	781	684
oleśnicki		2548	1501	2164	248	142	1130	967
oławski		2239	1122	1960	281	119	914	806
strzeliński		1790	969	1523	157	81	1200	997
średzki		1248	641	1069	148	53	1079	932
trzebnicki		2074	1253	1652	196	145	1333	1068
wołowski		2204	1230	1889	289	84	1223	1077
wrocławski		1691	984	1353	78	120	1439	1159
<b>Podregion m. Wrocław</b>		<b>9433</b>	<b>4848</b>	<b>7844</b>	<b>586</b>	<b>535</b>	<b>x</b>	<b>x</b>
m. Wrocław		9433	4848	7844	586	535	x	x
<b>OPOLSKIE</b>		<b>28003</b>	<b>15893</b>	<b>24270</b>	<b>2860</b>	<b>1356</b>	<b>12785</b>	<b>11133</b>
<b>Podregion nyski</b>		<b>12613</b>	<b>6946</b>	<b>10827</b>	<b>1223</b>	<b>570</b>	<b>6297</b>	<b>5434</b>
brzeski		3419	1932	2886	298	228	1634	1401

TABL. 33. WYBRANE DANE O BEZROBOTNYCH WEDŁUG REGIONÓW, WOJEWÓDZTW, PODREGIONÓW ORAZ POWIATÓW (cd.)

Stan w końcu czerwca 2017 r.

**SELECTED DATA ON UNEMPLOYED PERSONS BY REGIONS, VOIVODSHIPS, SUBREGIONS AND POWIATS (cont.)**

As of the end of June 2017

REGIONY WOJEWÓDZTWA PODREGIONY POWIATY	REGIONS VOIVODSHIPS SUBREGIONS POWIATS	Z ogółem Of total						
		Ogółem Total	kobiety women	nie- posiadający prawa do zasiłku unemployed persons not entitled to a benefit	dotychczas niepracujący previously not employed	zwolnieni z przyczyn dotyczących zakładów pracy terminated for company reasons	zamieszkali na wsi living in rural areas	
							ogółem total	w tym of which nie- posiadający prawa do zasiłku persons not entitled to a benefit
w osobach in persons								
głubczycki .....		1822	1067	1644	271	50	969	874
namysłowski .....		1342	801	1172	117	47	896	786
nyski .....		4219	2146	3577	315	182	2063	1750
prudnicki .....		1811	1000	1548	222	63	735	623
<b>Podregion opolski .....</b>		<b>15390</b>	<b>8947</b>	<b>13443</b>	<b>1637</b>	<b>786</b>	<b>6488</b>	<b>5699</b>
kędzierzyńsko-kozielski .....		2975	1786	2710	443	145	911	850
kluczborski .....		1752	1059	1551	178	71	844	755
krapakowicki .....		1579	1024	1411	121	60	675	607
oleski .....		1360	824	1196	183	94	876	783
opolski .....		3085	1688	2620	225	208	2560	2176
strzelecki .....		1292	775	1086	181	13	622	528
m. Opole .....		3347	1791	2869	306	195	x	x
<b>REGION PÓLNOCNY .....</b>		<b>199413</b>	<b>117513</b>	<b>165550</b>	<b>25588</b>	<b>7918</b>	<b>93239</b>	<b>77903</b>
<b>KUJAWSKO-POMORSKIE .....</b>		<b>85757</b>	<b>51341</b>	<b>72293</b>	<b>11584</b>	<b>3223</b>	<b>39838</b>	<b>33781</b>
<b>Podregion bydgosko-toruński .....</b>		<b>19517</b>	<b>11287</b>	<b>16242</b>	<b>1684</b>	<b>1197</b>	<b>5691</b>	<b>4686</b>
bydgoski .....		2852	1697	2387	314	163	2084	1779
toruński .....		4501	2747	3651	578	353	3607	2907
m. Bydgoszcz .....		7166	4062	5944	429	420	x	x
m. Toruń .....		4998	2781	4260	363	261	x	x
<b>Podregion grudziądzki .....</b>		<b>17355</b>	<b>11042</b>	<b>14838</b>	<b>2281</b>	<b>347</b>	<b>8554</b>	<b>7329</b>
brodnicki .....		2554	1679	2233	337	78	1509	1332
chełmiński .....		2583	1580	2163	300	22	1625	1343
golubsko-dobrzyński .....		2176	1387	1868	435	59	1245	1084
grudziądzki .....		2112	1370	1772	225	39	1836	1560
rypiński .....		1920	1305	1623	329	19	1145	970
wąbrzeski .....		1962	1253	1687	317	48	1194	1040
m. Grudziądz .....		4048	2468	3492	338	82	x	x
<b>Podregion wrocławski .....</b>		<b>22724</b>	<b>12929</b>	<b>19840</b>	<b>4288</b>	<b>613</b>	<b>11513</b>	<b>10083</b>
aleksandrowski .....		2661	1406	2229	403	78	1476	1247
lipnowski .....		4385	2542	3646	1183	111	3093	2594
radziejowski .....		2785	1585	2456	635	20	2074	1862
wrocławski .....		6156	3599	5487	1278	150	4870	4380
m. Włocławek .....		6737	3797	6022	789	254	x	x
<b>Podregion inowrocławski .....</b>		<b>18746</b>	<b>11380</b>	<b>15086</b>	<b>2324</b>	<b>802</b>	<b>9020</b>	<b>7341</b>
inowrocławski .....		9526	5538	7725	1242	452	3553	2906
mogileński .....		2052	1369	1600	253	69	1205	952
nakielski .....		3808	2318	3068	454	154	2205	1821
żniński .....		3360	2155	2693	375	127	2057	1662
<b>Podregion świecki .....</b>		<b>7415</b>	<b>4703</b>	<b>6287</b>	<b>1007</b>	<b>264</b>	<b>5060</b>	<b>4342</b>
sępoleński .....		1986	1276	1614	271	62	1175	976
świecki .....		3086	1974	2705	368	114	2182	1939
tucholski .....		2343	1453	1968	368	88	1703	1427
<b>POMORSKIE .....</b>		<b>52198</b>	<b>31984</b>	<b>42634</b>	<b>5828</b>	<b>2379</b>	<b>22561</b>	<b>18412</b>
<b>Podregion gdański .....</b>		<b>11315</b>	<b>7296</b>	<b>9164</b>	<b>1472</b>	<b>760</b>	<b>7027</b>	<b>5668</b>
gdański .....		2061	1416	1763	277	36	1550	1342
kartuski .....		1811	1201	1389	286	131	1523	1178

TABL. 33. WYBRANE DANE O BEZROBOTNYCH WEDŁUG REGIONÓW, WOJEWÓDZTW, PODREGIONÓW ORAZ POWIATÓW (dok.)

Stan w końcu czerwca 2017 r.

SELECTED DATA ON UNEMPLOYED PERSONS BY REGIONS, VOIVODSHIPS, SUBREGIONS AND POWIATS (cont.)

As of the end of June 2017

REGIONY WOJEWÓDZTWA PODREGIONY POWIATY	REGIONS VOIVODSHIPS SUBREGIONS POWIATS	Z ogółem Of total						
		Ogółem Total	kobiety women	nie- posiadający prawa do zasiłku unemployed persons not entitled to a benefit	dotychczas niepracujący previously not employed	zwolnieni z przyczyn dotyczących zakładów pracy terminated for company reasons	zamieszkali na wsi living in rural areas	
							ogółem total	w tym of which nie- posiadający prawa do zasiłku persons not entitled to a benefit
w osobach in persons								
nowodworski .....		1128	679	866	89	74	780	606
pucki .....		1935	1097	1601	251	139	1266	1026
wejherowski .....		4380	2903	3545	569	380	1908	1516
<b>Podregion słupski .....</b>		<b>9864</b>	<b>5732</b>	<b>7571</b>	<b>856</b>	<b>327</b>	<b>5468</b>	<b>4182</b>
bytowski .....		3307	2060	2431	364	197	2225	1656
łęborski .....		1573	893	1255	121	47	625	500
słupski .....		3158	1770	2437	256	52	2618	2026
m. Słupsk .....		1826	1009	1448	115	31	x	x
<b>Podregion starogardzki .....</b>		<b>11235</b>	<b>7306</b>	<b>9317</b>	<b>1418</b>	<b>423</b>	<b>5394</b>	<b>4574</b>
kwidzyński .....		2161	1427	1875	222	105	1062	946
malborski .....		2173	1347	1720	257	68	831	695
starogardzki .....		2569	1658	2111	402	104	1401	1163
tczewski .....		3007	1943	2569	336	82	1199	1048
sztumski .....		1325	931	1042	201	64	901	722
<b>Podregion trójmiejski .....</b>		<b>11563</b>	<b>6748</b>	<b>9608</b>	<b>1067</b>	<b>521</b>	<b>x</b>	<b>x</b>
m. Gdańsk .....		7643	4369	6377	776	231	x	x
m. Gdynia .....		3478	2160	2855	246	261	x	x
m. Sopot .....		442	219	376	45	29	x	x
<b>Podregion chojnicki .....</b>		<b>8221</b>	<b>4902</b>	<b>6974</b>	<b>1015</b>	<b>348</b>	<b>4672</b>	<b>3988</b>
chojnicki .....		3879	2397	3393	441	166	1915	1704
człuchowski .....		2603	1521	2127	383	82	1614	1327
kościerski .....		1739	984	1454	191	100	1143	957
<b>WARMIŃSKO-MAZURSKIE .....</b>		<b>61458</b>	<b>34188</b>	<b>50623</b>	<b>8176</b>	<b>2316</b>	<b>30840</b>	<b>25710</b>
<b>Podregion elbląski .....</b>		<b>22928</b>	<b>13448</b>	<b>18880</b>	<b>3033</b>	<b>878</b>	<b>11727</b>	<b>9749</b>
braniewski .....		3052	1697	2582	570	133	1821	1570
działdowski .....		3961	2529	3206	509	225	2436	1988
elbląski .....		3697	2163	3126	558	60	2738	2348
iławski .....		1712	1067	1344	220	134	768	631
nowomiejski .....		1479	1004	1162	169	43	1123	879
ostródzki .....		4676	2695	3719	624	113	2841	2333
m. Elbląg .....		4351	2293	3741	383	170	x	x
<b>Podregion ełcki .....</b>		<b>13220</b>	<b>7362</b>	<b>10820</b>	<b>1999</b>	<b>430</b>	<b>6571</b>	<b>5551</b>
ełcki .....		4473	2469	3656	720	111	1855	1535
giżycki .....		1749	955	1490	245	88	802	713
olecki .....		1919	1065	1594	291	22	1224	1056
piski .....		2692	1553	2078	379	79	1249	990
gołdapski .....		1115	657	950	146	61	661	586
węgorzewski .....		1272	663	1052	218	69	780	671
<b>Podregion olsztyński .....</b>		<b>25310</b>	<b>13378</b>	<b>20923</b>	<b>3144</b>	<b>1008</b>	<b>12542</b>	<b>10410</b>
bartoszycki .....		4342	2241	3656	601	65	2411	2069
kętrzyński .....		3526	1803	3015	454	7	1943	1705
lidzbarski .....		2399	1363	1936	299	114	1106	886
mrażowski .....		1853	889	1584	267	83	919	789
nidzicki .....		953	618	801	129	46	604	538
olsztyński .....		5332	2866	4315	609	323	3756	3045
szczycieński .....		2803	1472	2137	366	129	1803	1378
m. Olsztyn .....		4102	2126	3479	419	241	x	x

TABL. 34. STOPA BEZROBOCIA<sup>a</sup> WEDŁUG WOJEWÓDZTW, PODREGIONÓW ORAZ POWIATÓW

Stan w końcu miesiąca

UNEMPLOYMENT RATE<sup>a</sup> BY VOIVODSHIPS, SUBREGIONS AND POWIATS

As of the end of a month

WOJEWÓDZTWA VOIVODSHIPS PODREGIONY SUBREGIONS POWIATY POWIATS	2016						2017					
	03	06	09	10	11	12	01	02	03	04	05	06
	w % in %											
<b>POLSKA POLAND</b> .....	<b>9,9</b>	<b>8,7</b>	<b>8,3</b>	<b>8,2</b>	<b>8,2</b>	<b>8,3</b>	<b>8,6</b>	<b>8,5</b>	<b>8,1</b>	<b>7,7</b>	<b>7,4</b>	<b>7,1</b>
<b>DOLNOŚLĄSKIE</b> .....	<b>8,8</b>	<b>7,7</b>	<b>7,3</b>	<b>7,2</b>	<b>7,2</b>	<b>7,3</b>	<b>7,6</b>	<b>7,5</b>	<b>7,2</b>	<b>6,9</b>	<b>6,6</b>	<b>6,3</b>
<b>Podregion jeleniogórski</b> .....	<b>11,9</b>	<b>10,3</b>	<b>9,7</b>	<b>9,5</b>	<b>9,7</b>	<b>10,0</b>	<b>10,3</b>	<b>10,2</b>	<b>9,8</b>	<b>9,3</b>	<b>8,8</b>	<b>8,5</b>
bolesławiecki .....	7,7	6,0	5,7	5,5	5,6	5,9	6,3	6,1	5,7	5,3	5,2	5,0
jaworski .....	17,7	15,1	14,6	14,5	15,0	15,8	16,8	16,7	16,1	15,1	14,4	13,8
jeleniogórski .....	12,9	11,7	11,4	11,1	11,2	11,5	11,4	11,4	10,9	10,5	10,1	9,9
kamiennogórski .....	12,8	10,3	10,0	9,9	9,9	10,3	11,2	10,7	10,7	9,8	8,8	7,8
lubański .....	14,8	13,2	11,3	11,1	11,1	11,5	12,1	12,0	11,4	11,1	10,6	10,3
lwówecki .....	19,7	17,6	16,6	16,3	16,8	16,9	17,1	17,1	16,7	16,0	15,7	14,9
zgorzelecki .....	9,4	8,5	7,7	7,3	7,7	7,6	7,7	7,8	7,4	7,0	6,7	6,4
złotoryjski .....	21,7	18,8	18,2	18,2	18,6	19,0	19,5	19,1	18,7	17,7	16,9	16,6
m. Jelenia Góra .....	5,3	4,5	4,5	4,4	4,2	4,6	4,7	4,8	4,2	4,1	3,8	3,6
<b>Podregion legnicko-głogowski</b> .....	<b>9,6</b>	<b>8,7</b>	<b>8,4</b>	<b>8,2</b>	<b>8,1</b>	<b>8,2</b>	<b>8,6</b>	<b>8,4</b>	<b>8,1</b>	<b>7,7</b>	<b>7,5</b>	<b>7,3</b>
głogowski .....	13,1	11,8	11,2	10,8	10,3	10,3	10,5	10,7	10,3	10,1	9,9	9,6
górowski .....	21,7	19,4	19,2	18,4	17,9	18,5	19,4	18,9	18,3	17,0	16,3	15,9
legnicki .....	15,1	13,9	13,7	13,6	13,4	13,4	13,9	13,6	13,3	12,9	12,8	12,5
lubiński .....	7,0	6,1	5,6	5,5	5,8	6,0	6,4	6,2	6,0	5,5	5,2	5,1
polkowicki .....	6,3	5,6	5,6	5,5	5,5	5,8	6,1	5,9	5,5	5,1	4,9	4,7
m. Legnica .....	7,4	6,6	6,6	6,5	6,4	6,4	6,7	6,5	6,4	6,1	6,0	5,8
<b>Podregion wałbrzyski</b> .....	<b>14,4</b>	<b>12,6</b>	<b>11,7</b>	<b>11,6</b>	<b>11,6</b>	<b>11,8</b>	<b>12,3</b>	<b>12,1</b>	<b>11,7</b>	<b>11,1</b>	<b>10,5</b>	<b>10,0</b>
dzierżoniowski .....	13,1	11,0	10,0	10,0	10,0	10,0	10,6	10,6	10,3	9,6	9,0	8,3
kłodzki .....	20,2	17,8	16,8	16,7	16,0	16,2	16,4	16,0	15,7	14,8	14,1	13,6
świdnicki .....	10,0	8,4	7,8	7,8	8,2	8,6	9,3	9,1	8,5	7,9	7,6	7,2
wałbrzyski .....	22,7	20,2	18,1	18,5	18,5	19,3	20,0	19,9	19,1	18,4	16,5	15,8
ząbkowicki .....	16,3	14,4	13,6	13,3	13,7	13,9	14,6	14,7	14,3	13,5	12,6	12,4
m. Wałbrzych .....	10,7	9,9	9,1	8,9	8,8	9,0	9,2	9,1	8,9	8,6	8,3	8,1
<b>Podregion wrocławski</b> .....	<b>8,5</b>	<b>7,5</b>	<b>7,2</b>	<b>7,1</b>	<b>7,2</b>	<b>7,3</b>	<b>7,6</b>	<b>7,5</b>	<b>7,2</b>	<b>7,0</b>	<b>6,7</b>	<b>6,5</b>
milicki .....	12,1	10,5	10,4	10,2	9,9	10,1	10,4	10,3	9,7	9,1	8,6	8,2
oleśnicki .....	10,1	8,5	8,1	7,9	8,0	8,0	8,6	8,4	8,2	7,8	7,4	6,9
oławski .....	7,9	7,2	7,0	6,8	6,9	7,1	7,3	7,2	6,8	6,7	6,5	6,2
strzeliński .....	14,4	13,4	12,4	12,2	12,3	12,3	13,1	13,1	12,7	12,5	12,1	12,1
średzki .....	8,7	8,0	7,4	7,2	7,4	7,5	7,6	7,5	7,3	7,1	6,7	6,5
trzebnicki .....	9,4	8,4	8,2	8,1	8,1	8,1	8,6	8,6	8,1	7,9	7,6	7,3
wołowski .....	15,3	13,9	13,5	13,9	14,5	14,9	15,3	15,3	14,7	14,1	13,8	13,5
wrocławski .....	3,5	3,2	3,0	2,9	2,9	2,9	2,9	2,9	2,8	2,7	2,7	2,6
<b>Podregion m. Wrocław</b> .....	<b>3,4</b>	<b>3,1</b>	<b>3,0</b>	<b>2,9</b>	<b>2,8</b>	<b>2,8</b>	<b>2,8</b>	<b>2,8</b>	<b>2,8</b>	<b>2,7</b>	<b>2,7</b>	<b>2,6</b>
m. Wrocław .....	3,4	3,1	3,0	2,9	2,8	2,8	2,8	2,8	2,8	2,7	2,7	2,6
<b>KUJAWSKO-POMORSKIE</b> .....	<b>13,5</b>	<b>12,2</b>	<b>11,7</b>	<b>11,6</b>	<b>11,7</b>	<b>12,1</b>	<b>12,5</b>	<b>12,4</b>	<b>11,9</b>	<b>11,3</b>	<b>10,9</b>	<b>10,5</b>
<b>Podregion bydgosko-toruński</b> .....	<b>7,5</b>	<b>6,7</b>	<b>6,5</b>	<b>6,4</b>	<b>6,4</b>	<b>6,5</b>	<b>6,7</b>	<b>6,7</b>	<b>6,5</b>	<b>6,2</b>	<b>6,0</b>	<b>5,8</b>
bydgoski .....	9,0	7,9	7,8	7,8	7,9	8,0	8,4	8,3	8,1	7,8	7,5	7,2
toruński .....	16,4	14,6	14,1	13,5	13,4	14,1	14,7	14,7	14,6	14,2	13,7	13,2
m. Bydgoszcz .....	5,6	5,1	4,9	4,9	4,9	4,8	5,0	5,0	4,8	4,6	4,4	4,3
m. Toruń .....	7,0	6,0	6,0	5,9	5,9	6,1	6,3	6,2	5,9	5,7	5,6	5,4
<b>Podregion grudziądzki</b> .....	<b>15,4</b>	<b>13,8</b>	<b>13,1</b>	<b>13,1</b>	<b>13,3</b>	<b>13,6</b>	<b>14,3</b>	<b>14,1</b>	<b>13,5</b>	<b>12,8</b>	<b>12,4</b>	<b>11,9</b>
brodnicki .....	11,9	10,2	9,7	9,8	9,8	10,0	10,4	10,3	9,8	9,3	8,8	8,3
chełmiński .....	17,6	15,4	15,0	15,1	15,5	15,9	16,5	17,0	16,2	15,3	14,8	14,6
golubsko-dobrzyński .....	16,3	14,0	13,9	13,9	13,8	13,9	14,7	14,6	14,0	12,9	12,6	12,2

<sup>a</sup> Patrz uwagi metodyczne pkt 2, na str. 8.

<sup>a</sup> See methodological notes, item 2, on page 8.

TABL. 34. STOPA BEZROBOCIA<sup>a</sup> WEDŁUG WOJEWÓDZTW, PODREGIONÓW ORAZ POWIATÓW (cd.)

Stan w końcu miesiąca

UNEMPLOYMENT RATE<sup>a</sup> BY VOIVODSHIPS, SUBREGIONS AND POWIAT (cont.)

As of the end of a month

WOJEWÓDZTWA VOIVODSHIPS PODREGIONY SUBREGIONS POWIATY POWIATS	2016						2017					
	03	06	09	10	11	12	01	02	03	04	05	06
	w %						in %					
grudziądzki .....	16,8	16,3	15,8	15,2	15,6	16,3	17,2	16,7	16,4	15,5	15,2	14,5
rypiński.....	15,8	13,8	12,7	12,8	13,3	14,0	14,7	14,6	13,6	12,6	12,3	11,6
wąbrzeski .....	18,2	16,7	16,0	15,8	16,0	16,5	16,9	16,1	15,9	15,3	15,1	14,7
m. Grudziądz .....	14,9	13,7	12,8	12,7	12,9	13,1	13,9	13,5	12,9	12,4	12,1	11,7
<b>Podregion włocławski .....</b>	<b>19,9</b>	<b>18,5</b>	<b>18,2</b>	<b>18,0</b>	<b>18,3</b>	<b>19,0</b>	<b>19,4</b>	<b>19,1</b>	<b>18,3</b>	<b>17,3</b>	<b>16,7</b>	<b>16,2</b>
aleksandrowski .....	19,4	17,0	15,8	15,8	16,3	17,1	17,5	17,5	16,9	15,3	14,5	13,8
lipnowski .....	20,2	19,4	19,7	19,5	19,6	20,8	21,6	21,1	19,6	18,7	18,1	17,5
radziejowski .....	22,0	20,6	20,4	19,6	20,1	20,8	21,1	21,0	20,2	19,2	18,7	18,0
włocławski .....	23,0	21,4	21,0	21,1	21,4	22,2	22,6	22,2	21,3	20,3	19,7	19,0
m. Włocławek .....	17,2	16,1	15,6	15,5	15,7	16,0	16,2	16,0	15,5	14,9	14,3	13,9
<b>Podregion inowrocławski .....</b>	<b>18,5</b>	<b>16,6</b>	<b>15,8</b>	<b>15,6</b>	<b>15,8</b>	<b>16,2</b>	<b>16,7</b>	<b>16,8</b>	<b>16,5</b>	<b>15,6</b>	<b>15,1</b>	<b>14,5</b>
inowrocławski .....	19,0	17,4	16,6	16,5	16,8	17,1	17,6	17,7	17,7	16,9	16,3	15,6
mogileński .....	16,3	14,7	13,9	13,6	13,6	14,0	14,7	14,5	14,0	13,0	12,5	12,1
nakielski .....	19,0	16,7	16,0	15,4	15,3	15,9	16,6	16,3	15,9	14,8	14,4	13,9
żniński .....	18,1	15,9	15,2	15,2	15,5	15,9	16,3	16,6	16,2	15,2	14,5	13,7
<b>Podregion świecki .....</b>	<b>15,3</b>	<b>13,4</b>	<b>12,6</b>	<b>12,5</b>	<b>12,8</b>	<b>13,2</b>	<b>13,6</b>	<b>13,4</b>	<b>13,0</b>	<b>12,3</b>	<b>11,8</b>	<b>11,3</b>
sępoleński .....	19,0	16,8	15,8	15,6	16,0	17,5	18,0	17,1	16,2	15,3	14,8	14,4
świecki .....	12,8	10,9	10,0	10,0	10,3	10,4	10,8	11,0	10,9	10,3	9,7	9,1
tucholski .....	17,3	15,6	15,0	14,8	14,9	15,2	15,5	15,2	14,6	13,9	13,4	13,2
<b>LUBELSKIE .....</b>	<b>11,8</b>	<b>10,4</b>	<b>9,9</b>	<b>9,9</b>	<b>10,1</b>	<b>10,4</b>	<b>10,8</b>	<b>10,6</b>	<b>10,2</b>	<b>9,7</b>	<b>9,3</b>	<b>8,9</b>
<b>Podregion bialski .....</b>	<b>14,5</b>	<b>13,0</b>	<b>12,5</b>	<b>12,3</b>	<b>12,4</b>	<b>12,6</b>	<b>13,0</b>	<b>12,9</b>	<b>12,4</b>	<b>12,0</b>	<b>11,4</b>	<b>11,0</b>
bialski .....	13,8	12,6	12,2	12,1	12,1	12,3	12,8	12,8	12,3	12,1	11,5	11,0
parczewski .....	12,3	10,2	9,7	9,6	9,8	10,0	10,4	10,1	9,5	8,9	8,4	8,3
radzyński .....	13,1	11,6	10,9	10,7	10,7	10,7	11,0	10,5	10,0	9,6	9,2	8,7
włodawski .....	21,1	18,4	17,9	18,0	18,4	19,1	19,8	19,5	19,1	17,6	16,7	16,3
m. Biała Podlaska .....	14,4	13,5	13,1	12,8	12,8	12,7	13,0	13,1	12,7	12,6	12,1	11,7
<b>Podregion chełmsko-zamojski .....</b>	<b>13,7</b>	<b>11,7</b>	<b>11,1</b>	<b>11,2</b>	<b>11,4</b>	<b>11,9</b>	<b>12,4</b>	<b>12,2</b>	<b>11,7</b>	<b>11,1</b>	<b>10,7</b>	<b>10,3</b>
biłgorajski .....	7,9	6,3	6,0	6,0	6,2	6,6	7,0	6,7	6,3	6,0	5,6	5,4
chełmski .....	17,3	15,3	14,7	14,7	15,0	15,8	16,4	16,5	15,6	14,8	14,2	13,8
hrubieszowski .....	17,3	15,7	14,7	14,7	15,2	16,1	16,8	16,5	15,5	14,5	14,1	13,8
krasnostawski .....	15,1	13,7	12,9	12,9	13,1	13,7	14,0	13,6	13,3	13,0	12,8	12,4
tomaszowski .....	12,5	9,4	8,7	8,9	9,4	10,0	10,4	10,3	9,7	8,8	8,2	7,1
zamojski .....	13,9	11,6	11,4	11,5	11,7	12,1	12,4	12,3	11,9	11,1	10,8	10,3
m. Chełm .....	14,8	13,3	12,6	12,4	12,3	12,8	13,6	13,7	13,0	12,6	12,4	12,2
m. Zamość .....	14,3	12,5	12,0	12,1	12,0	12,3	12,6	12,4	12,2	11,9	11,7	11,2
<b>Podregion lubelski .....</b>	<b>9,7</b>	<b>8,8</b>	<b>8,4</b>	<b>8,3</b>	<b>8,5</b>	<b>8,5</b>	<b>8,8</b>	<b>8,8</b>	<b>8,5</b>	<b>8,2</b>	<b>8,0</b>	<b>7,7</b>
lubartowski .....	14,4	13,1	12,5	12,5	12,8	13,1	13,7	13,5	13,1	12,5	12,1	11,7
lubelski .....	10,2	9,2	8,6	8,4	8,5	8,6	8,8	8,8	8,6	8,2	8,0	7,8
łęczycki .....	8,6	6,9	6,5	6,4	6,6	6,9	7,6	7,6	7,1	6,5	6,2	6,2
świdnicki .....	14,1	12,9	12,7	12,6	12,4	12,6	12,9	12,7	12,3	11,8	11,5	11,1
m. Lublin .....	8,1	7,5	7,2	7,1	7,3	7,2	7,4	7,4	7,2	7,0	6,8	6,6
<b>Podregion puławski .....</b>	<b>11,2</b>	<b>9,7</b>	<b>9,3</b>	<b>9,2</b>	<b>9,5</b>	<b>9,9</b>	<b>10,3</b>	<b>10,1</b>	<b>9,7</b>	<b>9,1</b>	<b>8,5</b>	<b>8,0</b>
janowski .....	12,0	10,6	10,5	10,6	10,9	11,3	11,5	11,1	10,5	10,0	9,4	8,9
kraśnicki .....	13,2	12,2	12,2	12,4	12,7	13,2	13,4	12,8	12,4	11,9	11,3	10,8
łukowski .....	8,9	7,2	6,3	6,0	6,3	6,7	7,0	7,0	6,6	6,0	5,6	5,3
opolski .....	13,3	11,5	10,9	10,9	11,4	11,7	12,4	12,1	11,8	11,2	10,4	9,3
puławski .....	9,2	7,5	7,3	7,1	7,2	7,6	8,1	8,2	7,8	7,1	6,4	5,9
rycki .....	13,3	11,7	10,8	10,8	10,8	11,2	12,0	12,0	11,4	10,9	10,4	9,9

<sup>a</sup> Patrz uwagi metodyczne pkt 2, na str. 8.

<sup>a</sup> See methodological notes, item 2, on page 8.

TABL. 34. STOPA BEZROBOCIA<sup>a</sup> WEDŁUG WOJEWÓDZTW, PODREGIONÓW ORAZ POWIATÓW (cd.)

Stan w końcu miesiąca

UNEMPLOYMENT RATE<sup>a</sup> BY VOIVODSHIPS, SUBREGIONS AND POWIATS (cont.)

As of the end of a month

WOJEWÓDZTWA VOIVODSHIPS PODREGIONY SUBREGIONS POWIATY POWIATS	2016						2017					
	03	06	09	10	11	12	01	02	03	04	05	06
	w %						in %					
<b>LUBUSKIE</b> .....	<b>10,5</b>	<b>9,0</b>	<b>8,4</b>	<b>8,4</b>	<b>8,4</b>	<b>8,7</b>	<b>9,0</b>	<b>8,7</b>	<b>8,2</b>	<b>7,9</b>	<b>7,6</b>	<b>7,1</b>
<b>Podregion gorzowski</b> .....	<b>9,5</b>	<b>8,2</b>	<b>7,7</b>	<b>7,7</b>	<b>7,7</b>	<b>7,8</b>	<b>8,4</b>	<b>8,4</b>	<b>7,8</b>	<b>7,5</b>	<b>7,1</b>	<b>6,7</b>
gorzowski .....	8,5	7,5	7,0	7,1	7,2	7,1	7,5	7,5	6,9	6,4	6,2	5,8
międzyrzecki .....	15,8	14,4	14,6	14,7	14,6	15,1	15,5	15,2	14,6	14,5	13,9	13,5
ślubicki .....	6,3	4,9	4,0	3,9	4,0	4,3	4,7	4,7	4,1	3,6	3,5	3,3
strzelecko-drezdenecki .....	17,6	15,4	14,8	14,6	14,6	15,2	16,6	16,8	15,8	15,3	14,0	12,9
sulęciński .....	11,5	10,2	9,8	9,5	9,5	9,7	10,1	10,0	9,5	8,7	8,4	8,0
m. Gorzów Wielkopolski .....	5,5	4,6	3,9	3,9	3,9	3,9	4,4	4,4	4,1	3,8	3,7	3,4
<b>Podregion zielonogórski</b> .....	<b>11,1</b>	<b>9,5</b>	<b>8,9</b>	<b>8,9</b>	<b>8,9</b>	<b>9,3</b>	<b>9,3</b>	<b>8,9</b>	<b>8,5</b>	<b>8,2</b>	<b>7,9</b>	<b>7,5</b>
krośnieński .....	17,0	14,9	13,7	13,9	13,7	14,3	14,4	13,8	12,9	12,9	12,2	11,7
nowosolski .....	18,1	14,6	13,4	13,6	13,7	14,5	14,1	13,5	13,7	12,7	12,3	11,7
świebodziński .....	8,5	7,5	7,2	7,2	7,2	7,5	7,5	7,3	6,9	6,2	5,9	5,4
zielonogórski .....	11,0	9,9	9,4	9,1	9,0	9,0	9,3	9,0	8,5	8,3	8,1	7,7
żagański .....	17,3	15,0	13,7	13,8	13,9	14,6	15,4	14,7	14,0	13,4	13,0	12,4
żarski .....	9,3	7,9	7,9	7,7	7,8	8,3	8,2	7,4	7,4	7,1	6,8	6,6
wschowski .....	11,7	10,8	10,6	10,3	10,5	11,1	11,4	11,2	10,6	10,3	9,7	9,3
m. Zielona Góra .....	6,2	5,2	4,8	4,7	4,7	4,7	4,6	4,4	4,1	4,1	4,0	3,7
<b>ŁÓDZKIE</b> .....	<b>10,5</b>	<b>9,3</b>	<b>8,7</b>	<b>8,6</b>	<b>8,5</b>	<b>8,6</b>	<b>8,8</b>	<b>8,7</b>	<b>8,4</b>	<b>8,0</b>	<b>7,8</b>	<b>7,4</b>
<b>Podregion łódzki</b> .....	<b>12,0</b>	<b>10,8</b>	<b>10,1</b>	<b>10,0</b>	<b>9,9</b>	<b>10,0</b>	<b>10,3</b>	<b>10,1</b>	<b>9,7</b>	<b>9,3</b>	<b>9,0</b>	<b>8,6</b>
łódzki wschodni .....	10,7	9,9	9,3	9,2	9,2	9,4	9,6	9,7	9,4	9,2	8,7	8,5
pabianicki .....	11,8	10,5	9,7	9,7	9,6	9,7	9,9	9,9	9,3	9,0	8,6	8,2
zgierski .....	12,8	11,4	10,8	10,5	10,4	10,5	10,7	10,4	10,1	9,7	9,5	9,1
brzeziński .....	11,7	10,6	10,4	10,4	10,5	10,5	11,0	10,6	9,6	9,1	8,9	8,5
<b>Podregion m. Łódź</b> .....	<b>9,8</b>	<b>8,9</b>	<b>8,4</b>	<b>8,3</b>	<b>8,1</b>	<b>7,9</b>	<b>7,9</b>	<b>7,9</b>	<b>7,9</b>	<b>7,7</b>	<b>7,5</b>	<b>7,3</b>
m. Łódź .....	9,8	8,9	8,4	8,3	8,1	7,9	7,9	7,9	7,9	7,7	7,5	7,3
<b>Podregion piotrkowski</b> .....	<b>10,4</b>	<b>9,0</b>	<b>8,4</b>	<b>8,3</b>	<b>8,2</b>	<b>8,4</b>	<b>8,8</b>	<b>8,8</b>	<b>8,4</b>	<b>7,9</b>	<b>7,5</b>	<b>7,1</b>
bełchatowski .....	9,1	7,8	7,3	7,3	7,2	7,5	7,8	7,9	7,5	7,0	6,7	6,3
opoczyński .....	10,5	8,8	8,2	8,2	8,3	8,6	9,1	9,1	8,8	7,9	7,0	6,4
piotrkowski .....	9,7	8,8	8,2	7,9	7,8	8,0	8,4	8,3	7,8	7,4	7,1	6,9
radomszczański .....	11,3	9,7	9,1	9,2	9,2	9,2	9,5	9,4	9,2	8,8	8,5	8,2
tomaszowski .....	11,9	10,2	9,6	9,3	9,2	9,6	10,3	10,1	9,6	9,2	8,7	8,3
m. Piotrków Trybunalski .....	9,5	8,6	8,3	8,2	7,6	7,5	7,8	7,6	7,3	7,1	6,8	6,5
<b>Podregion sieradzki</b> .....	<b>10,8</b>	<b>9,3</b>	<b>8,7</b>	<b>8,6</b>	<b>8,5</b>	<b>8,8</b>	<b>9,0</b>	<b>8,9</b>	<b>8,5</b>	<b>7,8</b>	<b>7,5</b>	<b>7,2</b>
łaski .....	13,5	12,0	11,6	11,3	11,2	11,5	12,0	12,0	11,4	10,5	10,2	9,7
pajęczański .....	10,5	8,7	8,6	8,3	8,4	8,4	8,8	8,9	8,7	8,3	8,0	7,6
poddębicki .....	11,4	10,1	9,3	9,2	9,2	9,5	9,7	9,3	8,8	8,2	7,9	7,6
sieradzki .....	10,3	8,6	7,7	8,0	7,7	8,2	8,2	8,0	7,7	6,9	6,6	6,2
wieluński .....	10,1	9,1	8,6	8,3	8,4	8,6	8,8	8,7	8,3	7,8	7,6	7,3
wieruszowski .....	7,1	6,1	5,9	5,9	5,6	5,8	6,1	5,8	5,6	5,3	5,2	5,1
zduńskowolski .....	13,0	11,2	9,9	9,8	9,8	9,9	10,4	10,3	9,8	9,0	8,6	8,1
<b>Podregion skierniewicki</b> .....	<b>10,5</b>	<b>9,1</b>	<b>8,8</b>	<b>8,7</b>	<b>8,6</b>	<b>8,7</b>	<b>9,0</b>	<b>8,9</b>	<b>8,5</b>	<b>8,0</b>	<b>7,8</b>	<b>7,4</b>
kutnowski .....	14,5	12,9	12,5	12,5	12,4	12,2	12,5	12,5	11,8	11,2	11,1	10,8
łęczycki .....	12,1	11,1	10,4	10,5	10,5	10,7	11,3	10,8	10,2	9,6	9,2	8,6
łowicki .....	9,0	7,8	7,4	7,2	7,2	7,4	7,9	7,9	7,5	6,9	6,7	6,3
rawski .....	6,7	5,8	5,7	5,4	5,5	5,5	5,8	5,6	5,4	5,1	4,9	4,5
skierniewicki .....	6,6	5,4	5,2	5,0	5,0	5,0	5,5	5,2	5,1	4,9	4,7	4,5
m. Skierniewice .....	9,7	8,1	7,6	7,5	7,5	7,5	7,6	7,8	7,8	7,5	7,1	6,7

<sup>a</sup> Patrz uwagi metodyczne pkt 2, na str. 8.

<sup>a</sup> See methodological notes, item 2, on page 8.



TABL. 34. STOPA BEZROBOCIA<sup>a</sup> WEDŁUG WOJEWÓDZTW, PODREGIONÓW ORAZ POWIATÓW (cd.)

Stan w końcu miesiąca

UNEMPLOYED RATE<sup>a</sup> BY VOIVODSHIPS, SUBREGIONS AND POWIATS (cont.)

As of the end of a month

WOJEWÓDZTWA VOIVODSHIPS PODREGIONY SUBREGIONS POWIATY POWIATS	2016						2017					
	03	06	09	10	11	12	01	02	03	04	05	06
	w % in %											
<b>MAŁOPOLSKIE</b> .....	<b>8,4</b>	<b>7,2</b>	<b>6,7</b>	<b>6,6</b>	<b>6,6</b>	<b>6,7</b>	<b>6,9</b>	<b>6,9</b>	<b>6,6</b>	<b>6,2</b>	<b>6,0</b>	<b>5,8</b>
<b>Podregion krakowski</b> .....	<b>7,5</b>	<b>6,4</b>	<b>6,0</b>	<b>5,9</b>	<b>5,9</b>	<b>6,1</b>	<b>6,3</b>	<b>6,3</b>	<b>6,1</b>	<b>5,7</b>	<b>5,6</b>	<b>5,3</b>
bocheński .....	7,2	6,3	6,1	6,1	6,0	6,2	6,3	6,3	6,1	5,8	5,5	5,4
krakowski .....	6,5	5,9	5,4	5,4	5,5	5,8	5,9	5,9	5,8	5,5	5,4	5,1
miechowski .....	8,9	8,0	7,3	7,1	6,6	6,6	6,9	6,8	6,6	6,3	6,2	6,0
myślenicki .....	7,9	5,9	5,0	4,8	4,8	5,0	5,5	5,4	5,1	4,8	4,4	4,0
proszowicki .....	9,1	8,6	8,1	8,0	7,9	8,1	8,1	7,9	7,4	7,3	7,2	7,2
wielicki .....	8,0	6,8	6,6	6,5	6,6	6,8	7,1	7,1	6,8	6,4	6,2	5,9
<b>Podregion m. Kraków</b> .....	<b>4,4</b>	<b>4,1</b>	<b>3,8</b>	<b>3,7</b>	<b>3,7</b>	<b>3,6</b>	<b>3,6</b>	<b>3,7</b>	<b>3,5</b>	<b>3,4</b>	<b>3,3</b>	<b>3,2</b>
m. Kraków .....	4,4	4,1	3,8	3,7	3,7	3,6	3,6	3,7	3,5	3,4	3,3	3,2
<b>Podregion nowosądecki</b> .....	<b>12,0</b>	<b>9,9</b>	<b>9,1</b>	<b>9,0</b>	<b>9,0</b>	<b>9,1</b>	<b>9,5</b>	<b>9,3</b>	<b>8,8</b>	<b>8,3</b>	<b>7,9</b>	<b>7,6</b>
gorlicki .....	11,5	9,9	9,1	8,8	8,6	8,5	9,1	8,9	8,4	7,7	7,4	7,0
limanowski .....	13,7	11,2	10,2	10,0	9,9	10,1	10,6	10,5	9,9	9,5	9,2	9,0
nowosądecki .....	13,6	11,1	10,2	10,1	10,2	10,5	10,9	10,7	10,2	9,6	9,3	9,0
m. Nowy Sącz .....	7,9	6,5	6,3	6,3	6,3	6,3	6,5	6,2	5,8	5,2	4,8	4,5
<b>Podregion oświęcimski</b> .....	<b>10,7</b>	<b>9,1</b>	<b>8,2</b>	<b>8,1</b>	<b>8,1</b>	<b>8,2</b>	<b>8,5</b>	<b>8,6</b>	<b>8,2</b>	<b>7,8</b>	<b>7,6</b>	<b>7,4</b>
chrzanowski .....	12,7	11,2	10,4	10,4	10,4	10,5	10,8	10,8	10,6	10,0	9,6	9,3
olkuski .....	12,3	10,4	9,0	8,9	9,0	9,0	9,4	9,5	9,1	8,8	8,7	8,5
oświęcimski .....	9,6	8,4	7,9	7,8	7,8	7,9	8,2	8,3	7,8	7,4	7,1	6,8
wadowicki .....	8,9	7,0	6,1	6,0	6,0	6,2	6,4	6,5	6,2	5,7	5,7	5,6
<b>Podregion tarnowski</b> .....	<b>11,0</b>	<b>9,4</b>	<b>9,0</b>	<b>8,8</b>	<b>8,8</b>	<b>9,1</b>	<b>9,5</b>	<b>9,5</b>	<b>8,9</b>	<b>8,4</b>	<b>8,1</b>	<b>7,8</b>
brzeski .....	10,6	8,5	8,0	7,9	7,9	8,1	8,3	8,5	7,8	7,2	6,8	6,5
dąbrowski .....	16,3	14,1	13,7	13,6	13,6	13,9	14,5	14,4	13,8	13,1	12,7	12,0
tarnowski .....	11,6	9,7	9,3	9,1	9,1	9,6	10,0	10,1	9,2	8,8	8,4	8,1
m. Tarnów .....	8,5	7,6	7,3	7,1	7,0	7,1	7,3	7,3	7,1	6,8	6,6	6,4
<b>Podregion nowotarski</b> .....	<b>10,4</b>	<b>9,1</b>	<b>8,7</b>	<b>8,8</b>	<b>9,0</b>	<b>9,1</b>	<b>9,2</b>	<b>9,1</b>	<b>8,8</b>	<b>8,3</b>	<b>7,8</b>	<b>7,5</b>
nowotarski .....	10,9	9,5	9,2	9,2	9,5	9,6	9,9	9,8	9,5	8,8	8,0	7,6
suski .....	7,6	5,6	5,0	5,1	5,3	5,6	6,0	5,9	5,3	4,8	4,6	4,4
tatrzański .....	12,6	12,0	12,0	12,0	12,0	11,6	11,3	11,2	11,3	11,2	11,1	10,8
<b>MAZOWIECKIE</b> .....	<b>8,4</b>	<b>7,7</b>	<b>7,4</b>	<b>7,2</b>	<b>7,1</b>	<b>7,2</b>	<b>7,4</b>	<b>7,3</b>	<b>7,0</b>	<b>6,7</b>	<b>6,6</b>	<b>6,3</b>
<b>Podregion ciechanowski</b> .....	<b>15,8</b>	<b>14,7</b>	<b>14,0</b>	<b>13,6</b>	<b>13,6</b>	<b>13,6</b>	<b>13,9</b>	<b>13,6</b>	<b>13,2</b>	<b>12,7</b>	<b>12,3</b>	<b>12,0</b>
ciechanowski .....	15,7	14,2	13,3	13,1	13,3	13,4	13,9	13,8	12,9	12,3	11,6	11,2
mławski .....	12,0	10,7	10,1	9,3	9,2	9,3	9,7	9,6	9,2	8,7	8,5	8,3
płoński .....	14,7	13,9	13,6	13,1	12,8	12,6	12,6	12,2	12,0	11,8	11,4	10,9
pułtuski .....	20,0	19,6	18,8	18,8	18,5	18,5	18,7	18,1	18,3	17,8	18,1	18,0
żuromiński .....	19,6	18,1	17,4	17,0	17,3	17,4	18,0	17,5	16,9	16,3	15,7	15,3
<b>Podregion ostrołęcki</b> .....	<b>14,1</b>	<b>12,7</b>	<b>12,6</b>	<b>12,5</b>	<b>12,3</b>	<b>12,5</b>	<b>12,9</b>	<b>12,8</b>	<b>12,4</b>	<b>11,9</b>	<b>11,6</b>	<b>11,1</b>
makowski .....	20,8	19,6	20,1	19,6	19,4	19,5	20,0	20,0	19,1	18,8	18,8	18,7
ostrołęcki .....	15,8	13,9	14,2	14,2	14,1	14,3	14,8	14,7	14,3	13,5	12,9	12,5
ostrowski .....	13,5	12,4	12,0	11,9	11,6	11,6	12,1	12,1	12,0	11,4	11,3	10,7
przasnyski .....	13,8	12,3	12,1	12,0	11,8	12,1	12,3	12,3	11,9	11,3	11,0	10,5
wyszowski .....	9,4	8,0	7,4	7,5	7,1	7,0	7,4	7,3	6,8	6,7	6,2	5,8
m. Ostrołęka .....	13,7	12,5	12,7	12,5	12,5	12,7	12,9	13,0	12,6	12,1	11,6	11,2
<b>Podregion radomski</b> .....	<b>19,8</b>	<b>18,3</b>	<b>17,6</b>	<b>17,3</b>	<b>17,4</b>	<b>17,8</b>	<b>18,1</b>	<b>17,9</b>	<b>17,4</b>	<b>16,7</b>	<b>16,3</b>	<b>15,9</b>
białobrzeski .....	11,6	10,0	9,7	9,6	9,9	10,2	10,7	10,2	10,0	9,7	9,1	8,5
kozienicki .....	14,4	13,2	12,4	12,3	12,5	12,7	13,2	13,1	12,7	12,2	11,7	11,3
lipski .....	13,9	12,2	11,7	11,8	12,1	12,7	13,3	13,3	12,8	11,5	11,2	10,8
przysuski .....	23,0	22,2	22,0	21,3	21,4	21,9	22,2	21,8	21,0	20,3	20,2	19,8

<sup>a</sup> Patrz uwagi metodyczne pkt 2, na str. 8.

<sup>a</sup> See methodological notes, item 2, on page 8.

TABL. 34. STOPA BEZROBOCIA<sup>a</sup> WEDŁUG WOJEWÓDZTW, PODREGIONÓW ORAZ POWIATÓW (cd.)

Stan w końcu miesiąca

UNEMPLOYMENT RATE<sup>a</sup> BY VOIVODSHIPS, SUBREGIONS AND POWIATS<sup>a)</sup> (cont.)

As of the end of a month

WOJEWÓDZTWA VOIVODSHIPS PODREGIONY SUBREGIONS POWIATY POWIATS	2016						2017					
	03	06	09	10	11	12	01	02	03	04	05	06
	w %						in %					
radomski .....	24,9	23,2	22,3	22,0	22,0	22,5	23,0	22,8	22,0	21,3	20,8	20,4
szydłowiecki .....	30,5	28,0	27,5	27,3	27,9	28,8	29,3	28,8	28,1	27,1	26,6	25,9
zwoleński .....	18,2	15,5	14,8	14,6	14,9	15,3	15,3	14,9	14,1	13,2	12,3	11,9
m. Radom .....	18,4	17,3	16,4	16,1	16,0	16,2	16,4	16,3	15,9	15,5	15,2	14,9
<b>Podregion m. st. Warszawa .....</b>	<b>3,3</b>	<b>3,1</b>	<b>3,0</b>	<b>2,9</b>	<b>2,8</b>	<b>2,8</b>	<b>2,8</b>	<b>2,8</b>	<b>2,7</b>	<b>2,6</b>	<b>2,6</b>	<b>2,5</b>
m. st. Warszawa .....	3,3	3,1	3,0	2,9	2,8	2,8	2,8	2,8	2,7	2,6	2,6	2,5
<b>Podregion warszawski-wschodni .....</b>	<b>11,1</b>	<b>10,2</b>	<b>10,0</b>	<b>9,6</b>	<b>9,5</b>	<b>9,4</b>	<b>9,6</b>	<b>9,6</b>	<b>9,2</b>	<b>8,8</b>	<b>8,6</b>	<b>8,3</b>
garwoliński .....	13,4	12,5	11,7	11,5	11,4	11,6	11,8	11,5	11,0	10,6	10,4	10,2
legionowski .....	12,9	11,9	11,7	11,4	11,2	11,2	11,4	11,5	11,0	10,4	10,1	9,7
miński .....	9,3	7,9	7,7	7,3	7,2	6,9	6,8	7,2	6,8	6,4	6,3	6,0
nowodworski .....	9,9	9,4	9,0	8,6	8,5	8,5	8,8	8,6	8,4	8,1	7,9	7,7
otwocki .....	6,9	6,4	6,2	6,1	6,0	6,0	6,2	6,2	6,0	5,8	5,6	5,5
wołomiński .....	13,1	12,5	12,3	11,9	11,7	11,6	11,8	11,6	11,2	10,8	10,6	10,2
<b>Podregion warszawski-zachodni .....</b>	<b>6,7</b>	<b>6,1</b>	<b>5,9</b>	<b>5,7</b>	<b>5,6</b>	<b>5,6</b>	<b>5,7</b>	<b>5,6</b>	<b>5,5</b>	<b>5,3</b>	<b>5,1</b>	<b>5,0</b>
grodziski .....	6,0	5,3	4,9	4,7	4,5	4,3	4,6	4,6	4,5	4,3	4,0	3,7
grójecki .....	4,7	4,4	3,9	3,6	3,4	3,4	3,6	3,6	3,5	3,1	2,9	2,7
piaseczyński .....	6,4	6,0	5,7	5,6	5,5	5,6	5,7	5,4	5,3	5,1	5,1	5,0
pruszkowski .....	6,4	6,0	5,8	5,6	5,6	5,5	5,6	5,5	5,2	5,2	5,1	4,9
sochaczewski .....	8,9	8,4	8,2	8,1	8,0	8,2	8,2	8,1	8,1	7,7	7,4	7,2
warszawski zachodni .....	4,2	3,6	3,4	3,4	3,3	3,2	3,4	3,3	3,2	3,0	3,0	2,9
żyrardowski .....	14,2	13,5	13,1	13,0	13,0	13,0	13,2	12,9	12,6	12,3	12,1	11,7
<b>Podregion płocki .....</b>	<b>15,1</b>	<b>13,6</b>	<b>13,1</b>	<b>13,0</b>	<b>13,0</b>	<b>13,2</b>	<b>13,9</b>	<b>13,9</b>	<b>13,3</b>	<b>12,6</b>	<b>12,1</b>	<b>11,7</b>
gostyniński .....	19,4	17,8	17,2	17,1	17,7	18,3	19,1	19,0	18,2	17,1	16,5	16,0
płocki .....	17,4	15,8	15,0	14,7	14,8	15,3	16,2	16,2	15,4	14,3	13,8	13,3
sierpecki .....	21,6	19,9	19,9	20,0	20,0	19,8	20,3	20,5	19,9	19,2	18,4	17,6
m. Płock .....	10,5	9,2	8,8	8,6	8,5	8,6	9,0	9,0	8,6	8,2	8,0	7,8
<b>Podregion siedlecki .....</b>	<b>9,6</b>	<b>8,3</b>	<b>8,1</b>	<b>8,0</b>	<b>7,9</b>	<b>8,0</b>	<b>8,4</b>	<b>8,5</b>	<b>8,1</b>	<b>7,6</b>	<b>7,2</b>	<b>7,0</b>
łosicki .....	10,4	8,3	8,0	7,6	7,9	8,3	8,6	8,6	8,0	7,2	6,7	6,4
siedlecki .....	9,0	7,6	7,4	7,3	7,3	7,4	7,8	7,9	7,6	7,2	6,9	6,8
sokołowski .....	9,4	8,1	8,1	8,0	7,9	8,1	8,6	8,3	7,8	7,1	6,8	6,6
węgrowski .....	11,5	10,5	10,0	9,9	9,7	9,8	10,5	10,6	10,2	9,8	9,4	8,9
m. Siedlce .....	8,4	7,5	7,2	7,2	7,0	7,0	7,3	7,4	7,2	6,8	6,4	6,3
<b>OPOLSKIE .....</b>	<b>10,2</b>	<b>9,2</b>	<b>8,8</b>	<b>8,7</b>	<b>8,7</b>	<b>9,0</b>	<b>9,3</b>	<b>9,3</b>	<b>8,9</b>	<b>8,5</b>	<b>8,2</b>	<b>7,8</b>
<b>Podregion nyski .....</b>	<b>14,4</b>	<b>13,0</b>	<b>12,3</b>	<b>12,1</b>	<b>12,1</b>	<b>12,5</b>	<b>13,1</b>	<b>13,0</b>	<b>12,5</b>	<b>11,9</b>	<b>11,4</b>	<b>10,7</b>
brzeski .....	14,3	13,6	13,1	12,7	12,5	12,5	12,8	12,8	12,5	12,2	12,0	11,7
głubczycki .....	14,3	13,4	12,3	12,4	12,5	13,2	13,9	13,4	13,0	12,2	11,9	11,4
namysłowski .....	11,9	12,0	12,0	11,7	11,5	11,7	12,3	11,6	11,2	10,6	10,4	10,1
nyski .....	15,2	12,6	11,5	11,3	11,4	12,0	12,9	13,2	12,6	11,9	11,1	10,1
prudnicki .....	14,5	13,0	13,0	12,9	13,0	13,6	14,0	13,6	13,0	12,2	11,4	10,5
<b>Podregion opolski .....</b>	<b>8,2</b>	<b>7,3</b>	<b>7,1</b>	<b>7,1</b>	<b>7,1</b>	<b>7,3</b>	<b>7,5</b>	<b>7,4</b>	<b>7,1</b>	<b>6,8</b>	<b>6,6</b>	<b>6,3</b>
kędzierzyńsko-kozielski .....	11,4	10,4	10,0	10,0	10,0	10,3	10,5	10,6	10,0	9,6	9,3	8,9
kluczborski .....	10,9	9,9	9,5	9,5	9,5	9,6	9,9	9,9	9,4	9,0	8,6	8,3
krapkowicki .....	7,5	6,6	6,3	6,3	6,3	6,8	6,9	6,9	6,5	6,2	6,0	5,8
oleski .....	7,4	6,4	6,4	6,5	6,5	6,6	6,8	6,7	6,3	6,0	5,8	5,6
opolski .....	10,4	9,3	9,2	9,1	9,1	9,3	8,9	8,8	8,7	8,4	8,1	7,9
strzelecki .....	7,3	6,1	5,8	5,9	6,0	6,6	6,9	6,8	6,3	5,7	5,4	5,2
m. Opole .....	5,5	5,0	4,9	4,8	4,8	4,9	5,3	5,2	5,1	4,9	4,8	4,6

<sup>a</sup> Patrz uwagi metodyczne pkt 2, na str. 8.

<sup>a</sup> See methodological notes, item 2, on page 8.

TABL. 34. STOPA BEZROBOCIA<sup>a</sup> WEDŁUG WOJEWÓDZTW, PODREGIONÓW ORAZ POWIATÓW (cd.)

Stan w końcu miesiąca

UNEMPLOYMENT RATE<sup>a</sup> BY VOIVODSHIPS, SUBREGIONS AND POWIATS (cont.)

As of the end of a month

WOJEWÓDZTWA VOIVODSHIPS PODREGIONY SUBREGIONS POWIATY POWIATS	2016						2017					
	03	06	09	10	11	12	01	02	03	04	05	06
	w % in %											
<b>PODKARPACKIE</b> .....	<b>13,3</b>	<b>11,7</b>	<b>11,4</b>	<b>11,3</b>	<b>11,4</b>	<b>11,6</b>	<b>11,9</b>	<b>11,8</b>	<b>11,3</b>	<b>10,8</b>	<b>10,3</b>	<b>10,0</b>
<i>Podregion krośnieński</i> .....	<i>13,9</i>	<i>12,0</i>	<i>11,5</i>	<i>11,5</i>	<i>11,8</i>	<i>12,1</i>	<i>12,4</i>	<i>12,2</i>	<i>11,8</i>	<i>11,1</i>	<i>10,5</i>	<i>10,1</i>
bieszczadzki .....	20,5	17,3	16,4	16,8	17,7	18,2	18,5	18,7	17,9	17,0	16,3	15,5
brzozowski .....	20,7	18,6	18,0	18,1	18,4	18,9	19,3	18,9	18,2	17,5	16,9	16,5
jasielski .....	15,1	13,3	12,8	12,8	13,0	13,4	13,8	13,5	13,0	12,4	11,8	11,2
krośnieński .....	13,7	11,3	10,1	9,9	10,0	10,3	10,8	10,6	10,3	9,7	9,1	8,6
sanocki .....	10,3	8,7	8,9	8,9	8,9	9,1	9,3	9,2	8,9	8,2	7,7	7,5
leski .....	21,3	17,8	18,1	18,4	19,6	20,3	20,4	20,0	19,4	18,2	16,7	16,0
m. Krosno .....	5,8	5,0	4,7	4,6	4,7	4,7	4,9	4,8	4,7	4,4	4,1	3,9
<i>Podregion przemyski</i> .....	<i>16,1</i>	<i>14,6</i>	<i>14,4</i>	<i>14,3</i>	<i>14,5</i>	<i>14,7</i>	<i>15,2</i>	<i>15,0</i>	<i>14,5</i>	<i>13,9</i>	<i>13,4</i>	<i>13,1</i>
jarosławski .....	16,1	14,8	14,6	14,5	14,6	14,7	15,1	15,1	14,7	14,2	13,7	13,3
lubaczowski .....	13,7	11,4	11,1	11,3	11,5	12,0	12,5	12,4	11,4	10,6	10,2	9,7
przemyski .....	17,9	16,6	16,1	16,0	16,2	16,7	17,2	17,1	16,4	15,8	15,1	14,9
przeworski .....	17,1	15,1	15,1	15,2	15,4	15,8	16,3	15,8	15,2	14,4	14,0	13,3
m. Przemysł .....	15,1	14,1	14,2	13,9	14,1	14,0	14,2	14,2	14,2	13,7	13,4	13,2
<i>Podregion rzeszowski</i> .....	<i>12,1</i>	<i>10,7</i>	<i>10,5</i>	<i>10,5</i>	<i>10,4</i>	<i>10,6</i>	<i>10,9</i>	<i>10,8</i>	<i>10,3</i>	<i>9,8</i>	<i>9,5</i>	<i>9,2</i>
kolbuszowski .....	13,2	11,2	11,0	11,1	11,3	11,6	11,9	11,7	11,1	10,5	10,1	9,7
łańcucki .....	15,0	12,9	13,4	13,3	13,9	14,5	15,1	14,9	13,9	13,0	12,4	11,7
ropczycko-sędziszowski .....	17,5	16,5	15,5	15,0	13,5	13,3	13,7	13,9	13,3	12,7	12,6	12,4
rzeszowski .....	12,9	11,1	10,9	10,8	10,9	11,0	11,3	11,4	10,9	10,4	10,1	9,8
strzyżowski .....	19,7	17,6	17,4	17,4	17,5	18,0	18,7	18,1	17,0	16,1	15,4	14,9
m. Rzeszów .....	7,5	6,8	6,7	6,7	6,7	6,8	6,8	6,9	6,7	6,5	6,4	6,1
<i>Podregion tarnobrzeski</i> .....	<i>12,4</i>	<i>10,7</i>	<i>10,4</i>	<i>10,3</i>	<i>10,2</i>	<i>10,4</i>	<i>10,6</i>	<i>10,5</i>	<i>10,0</i>	<i>9,5</i>	<i>9,1</i>	<i>8,8</i>
dębicki .....	10,8	9,4	9,0	9,1	9,1	9,4	9,7	9,5	9,1	8,5	8,1	7,6
leżajski .....	17,9	16,1	15,6	15,3	15,4	15,7	15,9	15,9	15,0	14,5	14,2	13,6
mielecki .....	10,1	8,8	8,4	8,0	7,7	7,6	7,6	7,4	7,1	6,6	6,4	6,3
nizański .....	20,1	17,5	18,0	18,1	18,7	19,3	19,7	19,5	18,9	18,4	17,8	17,5
stalowowlowski .....	9,8	8,2	8,0	7,8	7,3	7,1	7,4	7,5	7,0	6,6	6,2	5,9
tarnobrzeski .....	11,7	9,8	9,8	9,8	9,9	10,2	10,3	10,5	9,9	9,3	9,0	8,6
m. Tarnobrzeg .....	14,3	12,0	11,5	11,5	11,6	11,8	12,3	12,4	11,8	11,1	10,6	10,0
<b>PODLASKIE</b> .....	<b>11,9</b>	<b>10,8</b>	<b>10,5</b>	<b>10,4</b>	<b>10,4</b>	<b>10,4</b>	<b>10,7</b>	<b>10,5</b>	<b>10,1</b>	<b>9,7</b>	<b>9,4</b>	<b>9,1</b>
<i>Podregion białostocki</i> .....	<i>12,2</i>	<i>11,2</i>	<i>10,8</i>	<i>10,6</i>	<i>10,6</i>	<i>10,4</i>	<i>10,6</i>	<i>10,5</i>	<i>10,3</i>	<i>9,9</i>	<i>9,6</i>	<i>9,3</i>
białostocki .....	14,5	13,1	12,7	12,5	12,5	12,5	12,9	12,7	12,4	11,9	11,5	11,2
sokólski .....	15,3	14,2	13,8	13,7	13,6	13,0	13,0	12,9	12,5	12,1	12,1	11,8
m. Białystok .....	10,7	9,8	9,5	9,3	9,3	9,0	9,2	9,2	9,0	8,7	8,4	8,1
<i>Podregion łomżyński</i> .....	<i>11,0</i>	<i>9,9</i>	<i>9,7</i>	<i>9,7</i>	<i>9,8</i>	<i>10,0</i>	<i>10,4</i>	<i>10,2</i>	<i>9,8</i>	<i>9,3</i>	<i>9,1</i>	<i>8,8</i>
bielski .....	7,9	7,1	6,6	6,7	6,8	7,0	7,4	7,4	7,2	6,7	6,4	6,3
hajnowski .....	10,4	9,1	9,0	9,2	9,2	9,7	10,0	9,7	9,4	8,9	8,5	8,2
kolneński .....	16,7	15,1	16,2	16,1	16,2	16,6	17,3	17,0	16,3	15,7	15,7	15,2
łomżyński .....	11,5	10,2	10,1	10,3	10,2	10,4	11,1	10,6	10,1	9,4	9,2	8,7
siemiatycki .....	10,4	9,5	9,0	8,8	9,1	9,3	9,6	9,5	9,1	8,7	8,6	8,4
wysokomazowiecki .....	7,8	7,0	6,6	6,7	6,7	6,8	7,2	7,1	6,8	6,5	6,4	6,3
zambrowski .....	12,1	10,7	10,3	10,1	10,0	10,3	10,6	10,6	10,3	9,8	9,6	9,3
m. Łomża .....	13,7	12,8	12,2	11,9	12,2	12,2	12,6	12,4	11,9	11,3	10,8	10,4
<i>Podregion suwalski</i> .....	<i>12,6</i>	<i>11,2</i>	<i>11,1</i>	<i>10,9</i>	<i>10,9</i>	<i>10,9</i>	<i>11,3</i>	<i>11,0</i>	<i>10,4</i>	<i>9,9</i>	<i>9,6</i>	<i>9,2</i>
augustowski .....	15,4	13,9	13,7	13,5	13,3	12,4	13,0	12,2	11,5	11,1	10,8	10,5
grajewski .....	18,3	16,6	17,0	16,9	16,7	17,2	17,7	17,5	16,5	15,8	15,4	14,9

<sup>a</sup> Patrz uwagi metodyczne pkt 2, na str. 8.

<sup>a</sup> See methodological notes, item 2, on page 8.

TABL. 34. STOPA BEZROBOCIA<sup>a</sup> WEDŁUG WOJEWÓDZTW, PODREGIONÓW ORAZ POWIATÓW (cd.)

Stan w końcu miesiąca

UNEMPLOYMENT RATE<sup>a</sup> BY VOIVODSHIPS, SUBREGIONS AND POWIATS (cont.)

As of the end of a month

WOJEWÓDZTWA VOIVODSHIPS PODREGIONY SUBREGIONS POWIATY POWIATS	2016						2017					
	03	06	09	10	11	12	01	02	03	04	05	06
	w %						in %					
moniecki .....	12,0	10,8	10,2	10,1	9,9	9,3	9,3	9,3	8,7	8,2	7,9	7,8
sejneński .....	16,0	15,1	15,2	14,7	15,3	15,9	16,3	15,4	14,7	13,9	14,3	13,6
suwalski .....	7,2	5,7	5,7	5,6	5,9	6,2	6,4	6,4	5,9	5,6	5,2	4,9
m. Suwałki .....	8,9	7,4	7,2	7,0	7,2	7,4	7,9	7,9	7,6	7,1	6,6	6,2
<b>POMORSKIE .....</b>	<b>9,0</b>	<b>7,6</b>	<b>7,3</b>	<b>7,2</b>	<b>7,2</b>	<b>7,3</b>	<b>7,5</b>	<b>7,4</b>	<b>7,0</b>	<b>6,5</b>	<b>6,3</b>	<b>5,9</b>
<i>Podregion gdański .....</i>	<i>9,7</i>	<i>7,8</i>	<i>7,8</i>	<i>7,9</i>	<i>8,0</i>	<i>8,1</i>	<i>8,3</i>	<i>8,2</i>	<i>7,5</i>	<i>7,0</i>	<i>6,7</i>	<i>6,2</i>
gdański .....	6,3	5,7	5,7	5,6	5,6	5,6	5,7	5,8	5,7	5,6	5,4	5,2
kartuski .....	5,4	4,1	4,2	4,3	4,3	4,3	4,7	4,8	4,3	4,0	4,0	3,8
nowodworski .....	22,8	15,8	15,4	16,7	17,5	18,3	17,4	16,7	15,8	14,0	12,2	10,8
pucki .....	11,7	8,6	9,2	9,8	9,9	10,2	10,8	10,6	10,1	9,2	8,6	7,7
wejherowski .....	11,9	10,3	9,9	9,8	9,8	9,9	10,0	9,7	8,6	8,0	7,9	7,4
<i>Podregion słupski .....</i>	<i>13,6</i>	<i>11,5</i>	<i>10,8</i>	<i>10,6</i>	<i>10,6</i>	<i>10,6</i>	<i>10,9</i>	<i>10,5</i>	<i>10,0</i>	<i>9,4</i>	<i>8,9</i>	<i>8,3</i>
bytowski .....	17,3	15,0	14,7	14,5	14,4	14,6	14,3	13,5	12,7	12,2	11,9	11,4
łębski .....	14,6	11,1	10,0	10,2	10,6	10,8	11,7	11,5	10,6	9,5	8,7	7,8
słupski .....	16,0	13,8	12,8	12,4	12,5	12,3	12,6	12,4	12,0	11,2	10,7	10,0
m. Słupsk .....	8,0	7,1	6,5	6,1	6,0	5,9	6,3	6,1	5,8	5,5	5,3	4,9
<i>Podregion starogardzki .....</i>	<i>12,0</i>	<i>10,4</i>	<i>9,6</i>	<i>9,4</i>	<i>9,4</i>	<i>9,8</i>	<i>10,0</i>	<i>9,7</i>	<i>9,1</i>	<i>8,6</i>	<i>8,1</i>	<i>7,8</i>
kwidzyński .....	9,2	8,4	8,1	8,1	8,4	8,5	8,9	8,9	8,2	7,7	7,1	6,8
malborski .....	20,3	17,6	16,6	16,3	16,1	16,0	15,9	15,8	15,1	14,0	13,1	12,6
starogardzki .....	11,3	9,4	8,4	8,1	8,1	8,8	8,8	7,8	7,2	6,6	6,2	6,1
tezewski .....	9,5	8,2	7,7	7,5	7,5	7,7	8,2	8,3	8,0	7,5	7,4	7,2
sztumski .....	18,2	16,4	14,3	13,6	13,8	14,5	15,1	14,9	13,9	13,6	12,8	11,9
<i>Podregion trójmiejski .....</i>	<i>4,4</i>	<i>3,9</i>	<i>3,8</i>	<i>3,7</i>	<i>3,7</i>	<i>3,7</i>	<i>3,7</i>	<i>3,7</i>	<i>3,7</i>	<i>3,5</i>	<i>3,4</i>	<i>3,3</i>
m. Gdańsk .....	4,1	3,7	3,7	3,7	3,7	3,6	3,7	3,8	3,7	3,6	3,5	3,4
m. Gdynia .....	5,0	4,4	4,0	3,9	3,9	4,0	3,9	3,8	3,7	3,5	3,4	3,2
m. Sopot .....	3,5	3,1	3,0	3,0	2,9	2,9	2,9	2,8	2,7	2,5	2,5	2,3
<i>Podregion chojnicki .....</i>	<i>14,2</i>	<i>12,5</i>	<i>11,7</i>	<i>11,7</i>	<i>11,7</i>	<i>12,0</i>	<i>12,4</i>	<i>12,3</i>	<i>11,7</i>	<i>10,9</i>	<i>10,5</i>	<i>10,0</i>
chojnicki .....	14,8	13,0	12,1	12,2	12,1	12,2	12,7	12,6	12,0	11,2	10,9	10,5
człuchowski .....	18,8	17,4	16,2	15,7	15,7	15,8	16,4	16,1	15,7	14,8	14,3	13,5
kościerski .....	9,7	8,1	7,9	7,9	8,1	8,8	9,1	9,0	8,1	7,6	7,2	6,7
<b>ŚLĄSKIE .....</b>	<b>8,2</b>	<b>7,2</b>	<b>6,7</b>	<b>6,6</b>	<b>6,6</b>	<b>6,6</b>	<b>6,8</b>	<b>6,8</b>	<b>6,5</b>	<b>6,2</b>	<b>5,9</b>	<b>5,7</b>
<i>Podregion bielski .....</i>	<i>6,9</i>	<i>6,0</i>	<i>5,6</i>	<i>5,5</i>	<i>5,5</i>	<i>5,4</i>	<i>5,5</i>	<i>5,4</i>	<i>5,3</i>	<i>5,0</i>	<i>4,7</i>	<i>4,7</i>
bielski .....	7,2	5,9	5,6	5,5	5,5	5,4	5,4	5,4	5,2	4,8	4,6	4,5
cieszyński .....	7,7	6,6	6,3	6,4	6,4	6,3	6,5	6,5	6,4	6,1	5,8	5,8
żywiecki .....	10,8	9,7	8,9	9,0	8,8	8,7	8,9	8,8	8,7	8,1	7,6	7,3
m. Bielsko-Biała .....	4,3	3,6	3,4	3,3	3,2	3,1	3,1	3,1	3,0	2,9	2,7	2,8
<i>Podregion bytomski .....</i>	<i>12,7</i>	<i>11,7</i>	<i>10,9</i>	<i>10,8</i>	<i>10,8</i>	<i>10,9</i>	<i>11,2</i>	<i>11,1</i>	<i>10,7</i>	<i>10,4</i>	<i>10,0</i>	<i>9,4</i>
lubliniecki .....	9,9	8,6	8,5	8,2	8,3	8,7	9,1	9,1	8,5	8,2	7,9	7,5
tarnogórski .....	9,4	8,5	8,1	8,1	8,0	8,1	8,3	8,4	8,1	7,9	7,5	7,2
m. Bytom .....	17,9	16,9	15,6	15,5	15,4	15,4	15,9	15,7	15,2	14,8	14,2	13,3
m. Piekary Śląskie .....	11,8	10,6	9,9	9,6	9,8	9,4	9,5	9,4	9,2	8,8	8,5	8,0
<i>Podregion częstochowski .....</i>	<i>11,3</i>	<i>9,3</i>	<i>8,3</i>	<i>8,1</i>	<i>8,2</i>	<i>8,4</i>	<i>8,8</i>	<i>8,9</i>	<i>8,4</i>	<i>7,8</i>	<i>7,4</i>	<i>7,1</i>
częstochowski .....	15,0	12,0	10,8	10,7	10,9	11,2	11,6	11,7	11,1	10,2	9,7	9,4
kłobucki .....	11,9	10,4	9,2	8,7	8,8	9,3	10,2	10,6	9,6	8,7	8,5	8,1
myszkowski .....	15,0	12,3	11,0	11,0	10,8	11,4	12,1	12,5	11,9	11,2	10,5	9,9
m. Częstochowa .....	8,7	7,2	6,5	6,3	6,3	6,3	6,5	6,5	6,2	5,8	5,5	5,4

<sup>a</sup> Patrz uwagi metodyczne pkt 2, na str. 8.

<sup>a</sup> See methodological notes, item 2, on page 8.

TABL. 34. STOPA BEZROBOCIA<sup>a</sup> WEDŁUG WOJEWÓDZTW, PODREGIONÓW ORAZ POWIATÓW (cd.)

Stan w końcu miesiąca

UNEMPLOYMENT RATE<sup>a</sup> BY VOIVODSHIPS, SUBREGIONS AND POWIATS (cont.)

As of the end of a month

WOJEWÓDZTWA VOIVODSHIPS PODREGIONY SUBREGIONS POWIATY POWIATS	2016						2017					
	03	06	09	10	11	12	01	02	03	04	05	06
	w % in %											
<b>Podregion gliwicki</b> .....	<b>7,4</b>	<b>6,2</b>	<b>5,9</b>	<b>5,8</b>	<b>5,8</b>	<b>5,7</b>	<b>6,1</b>	<b>5,9</b>	<b>5,7</b>	<b>5,5</b>	<b>5,3</b>	<b>5,2</b>
gliwicki .....	8,5	7,2	7,1	7,0	7,2	7,0	7,4	7,4	7,1	6,9	6,6	6,4
m. Gliwice .....	5,4	4,7	4,5	4,3	4,4	4,3	4,5	4,5	4,4	4,2	4,1	3,9
m. Zabrze .....	10,4	8,5	7,8	7,6	7,5	7,7	8,2	7,8	7,4	7,2	6,9	6,9
<b>Podregion katowicki</b> .....	<b>5,9</b>	<b>5,0</b>	<b>4,6</b>	<b>4,5</b>	<b>4,5</b>	<b>4,4</b>	<b>4,6</b>	<b>4,6</b>	<b>4,4</b>	<b>4,2</b>	<b>4,0</b>	<b>3,9</b>
m. Chorzów .....	9,2	8,1	7,2	7,1	7,2	7,4	7,5	7,5	7,3	6,9	6,6	6,6
m. Katowice .....	3,8	3,2	3,0	2,9	2,9	2,8	2,9	2,9	2,8	2,6	2,5	2,4
m. Mysłowice .....	7,8	6,4	6,2	6,2	6,2	6,0	6,3	6,3	6,3	6,0	5,9	6,1
m. Ruda Śląska .....	6,8	6,0	5,5	5,5	5,3	5,2	5,5	5,4	5,2	4,8	4,6	4,4
m. Siemianowice Śląskie .....	12,1	9,4	8,7	8,5	8,2	8,2	8,6	8,6	8,2	7,9	7,4	7,4
m. Świętochłowice .....	12,0	10,9	10,2	9,8	10,0	10,0	10,1	10,1	9,4	8,9	8,6	8,4
<b>Podregion rybnicki</b> .....	<b>8,2</b>	<b>7,4</b>	<b>6,9</b>	<b>6,8</b>	<b>6,9</b>	<b>6,9</b>	<b>7,1</b>	<b>7,0</b>	<b>6,6</b>	<b>6,3</b>	<b>6,1</b>	<b>5,8</b>
raciborski .....	7,2	6,6	6,3	6,2	6,1	6,2	6,5	6,5	6,2	5,9	5,9	5,5
rybnicki .....	10,1	9,4	9,2	8,9	9,4	9,2	9,5	9,3	8,6	8,4	8,2	7,8
wodzisławski .....	10,1	8,9	8,4	8,2	8,2	8,0	8,4	8,3	7,9	7,5	7,2	7,0
m. Jastrzębie-Zdrój .....	7,8	7,0	6,3	6,0	6,2	6,7	6,5	6,4	6,1	5,7	5,5	5,2
m. Rybnik .....	6,8	6,2	5,8	5,8	5,9	5,8	6,0	5,9	5,6	5,3	5,1	4,8
m. Żory .....	8,4	7,3	7,1	7,0	6,9	6,8	7,1	7,0	6,5	6,0	5,9	5,3
<b>Podregion sosnowiecki</b> .....	<b>11,2</b>	<b>10,1</b>	<b>9,7</b>	<b>9,6</b>	<b>9,5</b>	<b>9,5</b>	<b>9,8</b>	<b>9,7</b>	<b>9,3</b>	<b>8,9</b>	<b>8,6</b>	<b>8,3</b>
będziński .....	13,1	11,9	11,6	11,4	11,2	11,3	11,6	11,4	10,7	10,4	10,0	9,6
zawierciański .....	13,9	12,7	11,9	11,4	11,4	11,3	11,6	11,8	11,2	10,7	10,4	10,0
m. Dąbrowa Górnicza .....	9,3	8,2	7,9	7,9	7,9	8,0	8,3	8,2	7,9	7,6	7,3	7,0
m. Jaworzno .....	7,2	6,3	5,9	5,8	5,7	5,9	6,3	6,4	6,1	5,8	5,6	5,4
m. Sosnowiec .....	11,6	10,5	10,2	10,2	10,1	10,0	10,1	9,8	9,5	9,1	8,9	8,7
<b>Podregion tyski</b> .....	<b>4,5</b>	<b>4,1</b>	<b>3,9</b>	<b>3,8</b>	<b>3,8</b>	<b>3,8</b>	<b>3,9</b>	<b>3,9</b>	<b>3,7</b>	<b>3,5</b>	<b>3,4</b>	<b>3,3</b>
mikołowski .....	5,6	5,0	4,5	4,3	4,2	4,2	4,2	4,1	4,0	3,8	3,6	3,5
pszczyński .....	4,7	4,2	4,1	4,2	4,2	4,2	4,3	4,3	4,0	3,7	3,6	3,6
bieruńsko-lędziński .....	3,9	3,9	3,8	3,7	3,7	3,5	3,4	3,4	3,3	3,1	3,0	3,0
m. Tychy .....	3,9	3,5	3,3	3,4	3,4	3,4	3,6	3,6	3,4	3,3	3,1	3,1
<b>ŚWIĘTOKRZYSKIE</b> .....	<b>12,6</b>	<b>11,3</b>	<b>10,8</b>	<b>10,6</b>	<b>10,8</b>	<b>10,8</b>	<b>11,1</b>	<b>11,0</b>	<b>10,4</b>	<b>9,9</b>	<b>9,5</b>	<b>9,1</b>
<b>Podregion kielecki</b> .....	<b>14,1</b>	<b>12,5</b>	<b>12,0</b>	<b>11,8</b>	<b>11,9</b>	<b>11,9</b>	<b>12,4</b>	<b>12,2</b>	<b>11,6</b>	<b>11,0</b>	<b>10,6</b>	<b>10,2</b>
kielecki .....	16,0	14,2	13,9	13,6	14,0	13,7	14,0	13,8	13,0	12,1	11,6	11,3
konecki .....	17,3	15,3	14,2	13,9	13,8	14,2	15,1	15,1	14,5	13,8	13,4	12,8
ostrowiecki .....	17,5	15,1	14,3	14,0	13,9	14,5	15,2	15,1	14,2	13,3	12,6	12,3
skarżyski .....	23,1	21,1	20,4	20,1	20,3	19,6	20,4	19,9	19,0	18,3	17,9	17,0
starachowicki .....	13,0	11,7	10,8	10,8	10,9	10,9	11,5	11,4	11,0	10,7	10,5	10,0
m. Kielce .....	8,8	7,9	7,7	7,5	7,7	7,7	7,9	7,8	7,5	7,0	6,8	6,4
<b>Podregion sandomiersko-jędrzejowski</b> .....	<b>10,6</b>	<b>9,5</b>	<b>9,1</b>	<b>9,0</b>	<b>9,1</b>	<b>9,3</b>	<b>9,4</b>	<b>9,2</b>	<b>8,7</b>	<b>8,3</b>	<b>8,0</b>	<b>7,6</b>
buski .....	7,1	5,7	5,2	5,2	5,4	5,6	6,1	6,0	5,4	4,9	4,7	4,4
jędrzejowski .....	12,1	11,3	10,7	10,6	10,4	9,9	9,9	9,9	9,4	8,9	8,6	8,3
kazimierski .....	10,4	9,7	9,5	9,2	9,3	9,5	9,7	9,4	9,0	8,6	8,6	8,5
opatowski .....	19,3	16,5	15,7	16,2	16,3	16,6	15,8	15,2	14,6	14,0	14,0	12,8
pińczowski .....	8,7	7,7	7,6	7,6	7,6	7,7	7,9	8,0	7,8	7,4	7,2	7,0
sandomierski .....	9,3	8,5	8,3	8,1	8,4	8,6	8,8	8,6	8,3	8,1	7,8	7,4
staszowski .....	10,1	9,4	9,0	8,8	8,8	9,1	9,4	9,1	8,7	8,3	7,8	7,4
włoszczowski .....	8,8	8,0	7,8	7,6	7,8	8,6	8,8	8,9	8,1	7,6	7,3	7,0

<sup>a</sup> Patrz uwagi metodyczne pkt 2, na str. 8.

<sup>a</sup> See methodological notes, item 2, on page 8.

TABL. 34. STOPA BEZROBOCIA<sup>a</sup> WEDŁUG WOJEWÓDZTW, PODREGIONÓW ORAZ POWIATÓW (cd.)

Stan w końcu miesiąca

UNEMPLOYMENT RATE<sup>a</sup> BY VOIVODSHIPS, SUBREGIONS AND POWIATS (cont.)

As of the end of a month

WOJEWÓDZTWA VOIVODSHIPS PODREGIONY SUBREGIONS POWIATY POWIATS	2016						2017					
	03	06	09	10	11	12	01	02	03	04	05	06
	w % in %											
<b>WARMIŃSKO-MAZURSKIE</b> .....	<b>16,4</b>	<b>14,2</b>	<b>13,7</b>	<b>13,7</b>	<b>13,9</b>	<b>14,2</b>	<b>14,8</b>	<b>14,7</b>	<b>14,1</b>	<b>13,3</b>	<b>12,7</b>	<b>12,1</b>
<i>Podregion elbląski</i> .....	<b>16,2</b>	<b>14,3</b>	<b>13,8</b>	<b>13,7</b>	<b>13,8</b>	<b>14,1</b>	<b>14,6</b>	<b>14,6</b>	<b>14,0</b>	<b>13,4</b>	<b>12,9</b>	<b>12,4</b>
braniewski .....	26,8	24,7	24,3	24,4	24,5	25,2	25,4	25,3	24,3	23,5	22,9	22,3
działdowski .....	21,4	19,3	18,7	18,5	18,6	19,2	19,9	19,6	18,8	18,0	17,2	16,7
elbląski .....	23,5	21,2	20,2	20,2	20,7	21,0	21,8	21,9	21,1	20,1	19,7	19,0
iławski .....	7,3	5,8	5,7	5,9	5,7	6,0	6,4	6,6	6,1	5,8	5,3	5,0
nowomiejski .....	14,5	11,5	10,8	10,4	10,2	10,8	11,7	11,9	11,7	10,2	9,8	9,5
ostródzki .....	16,6	15,0	14,4	14,5	14,6	15,1	15,5	15,5	14,9	14,3	13,8	13,1
m. Elbląg .....	13,5	12,2	11,8	11,5	11,5	11,4	11,8	11,8	11,2	11,0	10,7	10,3
<i>Podregion elcki</i> .....	<b>20,6</b>	<b>17,4</b>	<b>16,7</b>	<b>16,8</b>	<b>17,1</b>	<b>17,7</b>	<b>18,5</b>	<b>18,3</b>	<b>17,4</b>	<b>16,2</b>	<b>15,2</b>	<b>14,3</b>
elcki .....	19,6	17,0	16,7	16,6	16,8	17,4	18,1	17,9	17,0	16,1	15,4	14,9
giżycki .....	16,6	12,9	12,6	13,2	13,6	14,2	15,0	15,1	14,2	12,8	11,2	10,1
olecki .....	18,9	16,5	15,5	15,7	16,0	16,5	17,1	17,3	16,6	15,8	14,9	14,5
piski .....	27,1	22,8	20,9	20,9	20,6	21,2	22,3	21,7	20,7	19,2	18,5	17,2
gołdapski .....	18,6	16,4	15,8	15,7	16,1	17,2	17,9	17,5	16,2	14,9	13,8	12,6
węgorzewski .....	25,4	20,7	20,4	21,1	22,2	22,9	23,8	23,7	23,0	21,2	19,5	18,2
<i>Podregion olsztyński</i> .....	<b>14,9</b>	<b>12,7</b>	<b>12,4</b>	<b>12,4</b>	<b>12,6</b>	<b>12,9</b>	<b>13,4</b>	<b>13,2</b>	<b>12,8</b>	<b>12,0</b>	<b>11,4</b>	<b>10,9</b>
bartoszycki .....	25,0	22,9	22,5	22,8	22,9	23,7	24,6	23,8	23,0	22,3	21,9	21,1
kętrzyński .....	27,4	24,4	23,3	23,0	23,3	23,7	23,8	23,7	22,6	21,6	20,2	19,1
lidzbarski .....	22,6	20,3	19,9	19,8	20,0	20,0	20,4	20,3	19,8	18,8	18,1	17,3
mragowski .....	17,6	12,6	12,9	13,9	14,7	15,4	16,0	16,1	15,3	13,1	11,7	10,7
nidzicki .....	14,6	11,8	11,2	10,9	11,1	11,8	12,3	12,0	11,5	10,6	9,7	9,1
olsztyński .....	18,1	15,6	15,2	15,2	15,5	15,6	16,2	16,2	15,7	14,9	14,5	14,1
szczygieński .....	17,1	14,1	13,4	13,7	13,9	14,2	15,0	14,9	14,4	13,6	12,8	12,3
m. Olsztyn .....	6,0	5,2	5,0	4,9	4,9	5,1	5,2	5,2	5,1	4,9	4,8	4,6
<b>WIELKOPOLSKIE</b> .....	<b>6,2</b>	<b>5,3</b>	<b>5,1</b>	<b>5,0</b>	<b>5,0</b>	<b>5,0</b>	<b>5,2</b>	<b>5,2</b>	<b>4,9</b>	<b>4,6</b>	<b>4,4</b>	<b>4,2</b>
<i>Podregion kaliski</i> .....	<b>5,9</b>	<b>4,7</b>	<b>4,5</b>	<b>4,5</b>	<b>4,5</b>	<b>4,6</b>	<b>4,8</b>	<b>4,8</b>	<b>4,6</b>	<b>4,2</b>	<b>4,0</b>	<b>3,8</b>
jarociński .....	8,9	6,5	6,2	6,0	5,8	5,8	6,4	6,7	6,4	5,6	5,1	4,8
kaliski .....	5,5	4,4	4,1	4,1	4,2	4,2	4,3	4,3	4,2	3,9	3,8	3,4
kępiański .....	2,7	2,4	2,3	2,3	2,2	2,2	2,3	2,5	2,3	2,2	2,2	2,2
krotoszyński .....	5,8	4,8	4,3	4,4	4,6	4,8	5,2	5,1	4,9	4,5	4,1	3,8
ostrowski .....	6,0	4,8	4,6	4,5	4,5	4,7	4,9	4,6	4,4	4,0	3,9	3,8
ostrzeszowski .....	7,0	5,4	5,4	5,4	5,4	5,7	6,3	6,1	5,7	5,2	5,1	4,9
pleszewski .....	6,6	5,3	4,8	5,1	5,5	5,5	5,5	5,5	5,4	4,9	4,5	4,0
m. Kalisz .....	5,7	4,7	4,4	4,5	4,6	4,6	4,6	4,6	4,5	4,3	4,1	3,8
<i>Podregion koniński</i> .....	<b>11,3</b>	<b>9,7</b>	<b>9,4</b>	<b>9,2</b>	<b>9,2</b>	<b>9,3</b>	<b>9,6</b>	<b>9,5</b>	<b>9,0</b>	<b>8,5</b>	<b>8,1</b>	<b>7,7</b>
gnieźnieński .....	10,0	8,7	8,1	7,9	7,7	7,8	8,2	8,1	7,9	7,5	7,3	6,9
kolski .....	13,1	11,3	10,9	10,6	10,3	10,1	10,3	10,3	9,8	9,2	8,5	7,9
koniński .....	15,4	13,5	13,7	13,5	13,9	14,2	14,8	14,7	13,7	12,9	12,3	12,0
śłupecki .....	11,4	9,7	8,8	9,2	9,0	9,6	10,0	10,0	9,6	8,9	8,4	8,1
turecki .....	7,4	6,1	5,7	5,3	5,2	5,3	5,7	5,8	5,4	5,0	4,8	4,7
wrzesiński .....	9,4	8,1	7,7	7,4	6,9	6,7	6,6	6,4	6,0	5,3	5,1	4,5
m. Konin .....	11,3	10,2	10,0	9,9	10,2	10,3	10,5	10,4	9,7	9,4	9,0	8,8
<i>Podregion leszczyński</i> .....	<b>6,0</b>	<b>5,1</b>	<b>4,9</b>	<b>4,8</b>	<b>4,7</b>	<b>4,8</b>	<b>5,0</b>	<b>5,0</b>	<b>4,8</b>	<b>4,5</b>	<b>4,3</b>	<b>4,2</b>
gostyński .....	8,3	7,1	7,2	7,1	7,0	7,3	7,7	7,8	7,3	6,8	6,5	6,2
grodzicki .....	6,6	6,0	5,0	5,1	5,1	5,1	5,3	5,3	5,3	5,1	4,9	4,6
kościański .....	6,0	5,1	5,2	5,0	5,0	4,9	4,9	4,7	4,7	4,4	4,2	4,1

<sup>a</sup> Patrz uwagi metodyczne pkt 2, na str. 8.

<sup>a</sup> See methodological notes, item 2, on page 8.

TABL. 34. STOPA BEZROBOCIA<sup>a</sup> WEDŁUG WOJEWÓDZTW, PODREGIONÓW ORAZ POWIATÓW (dok.)

Stan w końcu miesiąca

UNEMPLOYMENT RATE<sup>a</sup> BY VOIVODSHIPS, SUBREGIONS AND POWIATS (cont.)

As of the end of a month

WOJEWÓDZTWA VOIVODSHIPS PODREGIONY SUBREGIONS POWIATY POWIATS	2016						2017					
	03	06	09	10	11	12	01	02	03	04	05	06
	w %						in %					
leszczyński .....	5,0	4,0	4,3	4,4	4,2	4,3	4,5	4,5	4,2	3,8	3,7	3,6
międzychodzki .....	7,4	6,0	5,4	5,2	5,2	5,5	5,8	6,0	5,6	5,4	5,4	5,1
nowotomyski .....	4,5	3,7	3,5	3,3	3,1	3,1	3,2	3,2	3,2	3,0	2,8	2,8
rawicki .....	6,9	6,0	5,8	5,6	5,5	5,9	6,0	6,1	5,8	5,6	5,3	5,2
wolsztyński .....	3,8	3,1	3,1	3,0	2,9	2,6	2,9	2,8	2,5	2,2	2,1	2,0
m. Leszno .....	5,8	5,0	4,9	4,8	4,7	4,8	5,1	5,1	4,9	4,6	4,4	4,3
<b>Podregion pilski .....</b>	<b>9,8</b>	<b>8,5</b>	<b>8,0</b>	<b>8,0</b>	<b>8,1</b>	<b>8,2</b>	<b>8,6</b>	<b>8,6</b>	<b>8,2</b>	<b>7,7</b>	<b>7,3</b>	<b>6,9</b>
chodzieski .....	12,0	10,9	10,5	10,4	10,3	10,4	10,6	10,7	10,5	9,9	9,6	9,2
czarnkowsko-trzcianiecki .....	7,9	6,5	6,3	6,4	6,6	7,0	7,2	7,0	6,6	6,0	5,6	5,2
pilski .....	8,5	7,8	7,1	7,0	7,0	6,9	7,1	7,2	6,9	6,6	6,4	6,1
wągrowiecki .....	10,7	8,6	8,4	8,5	8,4	8,7	9,3	9,4	8,9	8,2	7,7	7,2
złotowski .....	12,2	10,4	9,9	9,9	10,1	10,1	10,9	10,9	10,3	9,6	9,2	8,7
<b>Podregion poznański .....</b>	<b>4,5</b>	<b>4,0</b>	<b>3,9</b>	<b>3,8</b>	<b>3,8</b>	<b>3,7</b>	<b>3,8</b>	<b>3,7</b>	<b>3,6</b>	<b>3,3</b>	<b>3,2</b>	<b>3,1</b>
obornicki .....	7,5	6,8	6,5	6,3	6,4	6,1	6,1	6,3	6,0	5,5	5,0	4,8
poznański .....	2,8	2,5	2,4	2,4	2,4	2,3	2,4	2,4	2,3	2,2	2,1	2,0
szamotulski .....	5,9	5,2	5,0	4,8	4,8	4,7	4,7	4,8	4,8	4,5	4,5	4,4
średzki .....	11,0	10,4	10,2	9,9	9,6	9,5	9,9	9,3	8,6	8,0	7,7	7,3
śremski .....	5,7	4,3	4,2	4,1	4,1	4,0	4,1	4,2	3,9	3,5	3,3	2,9
<b>Podregion m. Poznań .....</b>	<b>2,5</b>	<b>2,2</b>	<b>2,0</b>	<b>2,1</b>	<b>2,0</b>	<b>1,9</b>	<b>2,0</b>	<b>2,0</b>	<b>1,9</b>	<b>1,8</b>	<b>1,8</b>	<b>1,7</b>
m. Poznań .....	2,5	2,2	2,0	2,1	2,0	1,9	2,0	2,0	1,9	1,8	1,8	1,7
<b>ZACHODNIOPOMORSKIE .....</b>	<b>13,1</b>	<b>11,1</b>	<b>10,6</b>	<b>10,6</b>	<b>10,7</b>	<b>11,0</b>	<b>11,5</b>	<b>11,3</b>	<b>10,7</b>	<b>10,1</b>	<b>9,8</b>	<b>9,3</b>
<b>Podregion koszaliński .....</b>	<b>14,3</b>	<b>11,8</b>	<b>11,3</b>	<b>11,5</b>	<b>11,8</b>	<b>12,0</b>	<b>12,8</b>	<b>12,6</b>	<b>11,9</b>	<b>11,2</b>	<b>10,8</b>	<b>10,2</b>
białogardzki .....	25,2	22,2	22,1	22,0	22,0	22,3	22,9	22,9	22,3	21,1	20,4	20,2
kołobrzeski .....	9,6	7,2	6,9	7,4	7,6	7,9	8,6	8,3	7,7	6,9	6,5	5,8
koszaliński .....	20,9	17,0	16,1	16,2	16,6	17,3	19,1	18,3	16,8	16,0	15,4	14,7
ślawieński .....	20,0	16,7	16,2	17,0	17,6	18,0	18,7	18,3	17,7	16,7	15,7	14,6
m. Koszalin .....	8,6	7,3	6,8	6,8	6,9	6,9	7,5	7,5	7,1	6,8	6,6	6,3
<b>Podregion szczecinecko-pyrzycki .....</b>	<b>19,6</b>	<b>17,1</b>	<b>16,5</b>	<b>16,3</b>	<b>16,6</b>	<b>17,3</b>	<b>18,0</b>	<b>17,7</b>	<b>16,8</b>	<b>16,0</b>	<b>15,7</b>	<b>15,0</b>
choszczeński .....	22,8	20,5	19,4	19,1	19,5	20,8	21,8	21,4	20,2	19,2	18,3	17,5
drawski .....	20,6	17,6	17,5	17,5	17,7	17,9	18,3	17,9	17,3	16,8	17,3	17,0
myśliborski .....	12,2	11,1	10,6	10,1	10,4	10,8	11,4	10,9	10,8	10,1	9,7	9,4
pyrzycki .....	21,2	17,8	16,6	16,6	16,4	17,2	18,1	18,2	17,3	16,1	15,6	14,7
szczecinecki .....	22,0	19,4	19,2	18,9	19,3	20,2	20,9	20,7	19,4	18,5	18,0	17,3
świdwiński .....	20,8	17,8	17,2	17,4	17,5	17,9	19,2	18,6	17,9	17,1	17,2	16,1
wałecki .....	15,2	12,3	11,5	11,4	12,0	12,6	13,0	12,6	11,8	10,7	10,4	9,5
łobeski .....	25,0	23,0	22,5	22,1	22,2	23,1	23,9	24,0	23,0	22,1	21,7	21,1
<b>Podregion m. Szczecin .....</b>	<b>6,7</b>	<b>5,6</b>	<b>5,0</b>	<b>4,7</b>	<b>4,7</b>	<b>4,7</b>	<b>4,9</b>	<b>4,8</b>	<b>4,7</b>	<b>4,4</b>	<b>4,3</b>	<b>4,1</b>
m. Szczecin .....	6,7	5,6	5,0	4,7	4,7	4,7	4,9	4,8	4,7	4,4	4,3	4,1
<b>Podregion szczeciński .....</b>	<b>13,6</b>	<b>11,6</b>	<b>11,1</b>	<b>11,2</b>	<b>11,3</b>	<b>11,5</b>	<b>12,0</b>	<b>11,8</b>	<b>11,2</b>	<b>10,5</b>	<b>10,0</b>	<b>9,5</b>
goleniowski .....	9,1	8,9	8,9	8,6	8,3	8,2	8,5	8,4	8,1	7,8	7,7	7,5
gryficki .....	21,0	14,5	13,8	15,0	15,6	16,3	17,4	16,9	15,1	13,2	12,0	10,2
gryfiński .....	16,6	15,2	14,6	14,5	14,5	14,6	14,7	15,0	14,5	14,0	13,4	13,2
kamieński .....	19,5	16,4	16,4	17,5	18,5	18,9	19,7	19,2	18,2	16,9	15,7	14,9
policki .....	9,3	8,3	8,0	7,8	7,9	7,9	8,3	8,1	7,9	7,4	7,1	7,0
stargardzki .....	14,7	12,8	11,5	11,3	11,2	11,4	12,0	11,8	11,1	10,8	10,4	9,9
m. Świnoujście .....	7,2	5,5	5,3	5,6	5,8	5,6	6,0	6,1	6,1	5,4	5,2	4,9

<sup>a</sup> Patrz uwagi metodyczne pkt 2, na str. 8.

<sup>a</sup> See methodological notes, item 2, on page 8.

TABL. 35. BEZROBOTNI WEDŁUG WIEKU, REGIONÓW, WOJEWÓDZTW, PODREGIONÓW I POWIATÓW  
Stan w końcu czerwca 2017 r.  
UNEMPLOYED PERSONS BY AGE, REGIONS, VOIVODSHIPS, SUBREGIONS AND POWIATS  
As of the end of June 2017

REGIONY REGIONS WOJEWÓDZTWA VOIVODSHIPS PODREGIONY SUBREGIONS POWIATY POWIATS	Ogółem Total	W wieku By age				
		24 lata i mniej 24 years and less	25—34	35—44	45—54	55 lat i więcej 55 years and more
		w osobach in persons				
<b>POLSKA POLAND</b> .....	<b>1151647</b>	<b>141311</b>	<b>319593</b>	<b>257151</b>	<b>203000</b>	<b>230592</b>
<b>REGION CENTRALNY</b> .....	<b>247684</b>	<b>27569</b>	<b>63938</b>	<b>57668</b>	<b>45034</b>	<b>53475</b>
<b>LÓDZKIE</b> .....	<b>79342</b>	<b>7869</b>	<b>19724</b>	<b>18551</b>	<b>14969</b>	<b>18229</b>
<i>Podregion łódzki</i> .....	<i>12509</i>	<i>1210</i>	<i>2951</i>	<i>2936</i>	<i>2505</i>	<i>2907</i>
łódzki wschodni .....	2348	257	592	536	448	515
pabianicki .....	3676	282	790	894	748	962
zgierski .....	5503	549	1328	1282	1131	1213
brzeziński .....	982	122	241	224	178	217
<i>Podregion m. Łódź</i> .....	<i>25168</i>	<i>1514</i>	<i>5122</i>	<i>6385</i>	<i>5068</i>	<i>7079</i>
m. Łódź .....	25168	1514	5122	6385	5068	7079
<i>Podregion piotrkowski</i> .....	<i>17262</i>	<i>1892</i>	<i>4801</i>	<i>4051</i>	<i>3034</i>	<i>3484</i>
bełchatowski .....	3440	391	1062	857	517	613
opoczyński .....	1898	229	513	399	371	386
piotrkowski .....	2224	321	660	482	342	419
radomszczański .....	3610	377	918	819	691	805
tomaszowski .....	3795	362	1014	941	699	779
m. Piotrków Trybunalski .....	2295	212	634	553	414	482
<i>Podregion sieradzki</i> .....	<i>13238</i>	<i>1821</i>	<i>3704</i>	<i>2830</i>	<i>2309</i>	<i>2574</i>
łaski .....	1812	227	474	388	349	374
pajęczański .....	1551	180	443	389	289	250
poddębicki .....	1255	185	345	257	231	237
sieradzki .....	3190	539	891	610	534	616
wieluński .....	2423	331	759	552	343	438
wierszowski .....	916	174	250	170	142	180
zdunskowolski .....	2091	185	542	464	421	479
<i>Podregion skierniewicki</i> .....	<i>11165</i>	<i>1432</i>	<i>3146</i>	<i>2349</i>	<i>2053</i>	<i>2185</i>
kutnowski .....	4364	589	1227	982	811	755
łęczycki .....	1816	225	493	345	368	385
łowicki .....	2083	240	581	417	405	440
rawski .....	963	156	276	187	159	185
skierniewicki .....	692	105	216	122	115	134
m. Skierniewice .....	1247	117	353	296	195	286
<b>MAZOWIECKIE</b> .....	<b>168342</b>	<b>19700</b>	<b>44214</b>	<b>39117</b>	<b>30065</b>	<b>35246</b>
<i>Podregion ciechanowski</i> .....	<i>16125</i>	<i>2642</i>	<i>4524</i>	<i>3375</i>	<i>2679</i>	<i>2905</i>
ciechanowski .....	3733	463	1027	746	663	834
mławski .....	2444	426	651	472	387	508
płoński .....	3768	662	1048	794	597	667
pułtowski .....	3663	724	1057	806	562	514
żuromiński .....	2517	367	741	557	470	382
<i>Podregion ostrołęcki</i> .....	<i>17394</i>	<i>3270</i>	<i>5084</i>	<i>3511</i>	<i>2765</i>	<i>2764</i>
makowski .....	3454	734	998	695	539	488
ostrołęcki .....	4024	821	1287	728	624	564
ostrowski .....	3141	677	916	656	469	423
przasnyski .....	2213	373	645	449	358	388
wyszowski .....	1735	354	481	316	271	313
m. Ostrołęka .....	2827	311	757	667	504	588



TABL. 35. BEZROBOTNI WEDŁUG WIEKU, REGIONÓW, WOJEWÓDZTW, PODREGIONÓW I POWIATÓW (cd.)

Stan w końcu czerwca 2017 r.

UNEMPLOYED PERSONS BY AGE, REGIONS, VOIVODSHIPS, SUBREGIONS AND POWIATS (cont.)

As of the end of June 2017

REGIONY REGIONY WOJEWÓDZTWA VOIVODSHIPS PODREGIONY SUBREGIONS POWIATY POWIATS	Ogółem Total	W wieku By age				
		24 lata i mniej 24 years and less	25—34	35—44	45—54	55 lat i więcej 55 years and more
		w osobach in persons				
<b>Podregion radomski .....</b>	<b>39172</b>	<b>4649</b>	<b>10850</b>	<b>9208</b>	<b>7189</b>	<b>7276</b>
białobrzeski .....	1168	164	332	205	199	268
kozienicki .....	2821	349	791	656	471	554
lipski .....	1740	308	553	338	276	265
przysuski .....	3813	585	1057	822	740	609
radomski .....	10672	1386	3099	2539	1896	1752
sztybowiecki .....	3716	451	1015	916	709	625
zwolenicki .....	1720	299	517	354	266	284
m. Radom .....	13522	1107	3486	3378	2632	2919
<b>Podregion m.st. Warszawa .....</b>	<b>30431</b>	<b>1221</b>	<b>6386</b>	<b>7937</b>	<b>5900</b>	<b>8987</b>
m. st. Warszawa .....	30431	1221	6386	7937	5900	8987
<b>Podregion warszawski-wschodni .....</b>	<b>22906</b>	<b>2692</b>	<b>6058</b>	<b>5275</b>	<b>3932</b>	<b>4949</b>
garwoliński .....	4211	692	1250	829	710	730
legionowski .....	3104	276	762	815	532	719
miński .....	2849	327	728	595	473	726
nowodworski .....	2327	259	561	560	400	547
otwocki .....	2595	262	611	603	509	610
wołomiński .....	7820	876	2146	1873	1308	1617
<b>Podregion warszawski-zachodni .....</b>	<b>17262</b>	<b>1659</b>	<b>4159</b>	<b>4137</b>	<b>3152</b>	<b>4155</b>
grodziski .....	1281	136	314	290	228	313
grójecki .....	1175	183	299	222	162	309
piaseczyński .....	4080	350	945	1025	757	1003
pruszkowski .....	3412	220	772	859	703	858
sochaczewski .....	2524	338	676	559	432	519
warszawski zachodni .....	1638	90	344	341	314	549
żyrardowski .....	3152	342	809	841	556	604
<b>Podregion plocki .....</b>	<b>15848</b>	<b>2124</b>	<b>4268</b>	<b>3759</b>	<b>3112</b>	<b>2585</b>
gostyniński .....	2842	400	757	641	555	489
płocki .....	4887	728	1368	1119	961	711
sierpecki .....	3225	506	935	739	597	448
m. Płock .....	4894	490	1208	1260	999	937
<b>Podregion siedlecki .....</b>	<b>9204</b>	<b>1443</b>	<b>2885</b>	<b>1915</b>	<b>1336</b>	<b>1625</b>
łosicki .....	1004	169	327	220	122	166
siedlecki .....	2124	342	738	403	331	310
sokołowski .....	1564	318	494	292	195	265
węgrowski .....	2269	401	656	474	325	413
m. Siedlce .....	2243	213	670	526	363	471
<b>REGION POŁUDNIOWY .....</b>	<b>188301</b>	<b>22266</b>	<b>52098</b>	<b>42034</b>	<b>34198</b>	<b>37705</b>
<b>MAŁOPOLSKIE .....</b>	<b>83350</b>	<b>11443</b>	<b>24352</b>	<b>17980</b>	<b>14347</b>	<b>15228</b>
<b>Podregion krakowski .....</b>	<b>14243</b>	<b>2051</b>	<b>4235</b>	<b>2990</b>	<b>2327</b>	<b>2640</b>
bocheński .....	2178	309	704	451	368	346
krakowski .....	5191	636	1443	1167	908	1037
miechowski .....	1268	269	366	254	178	201
myślenicki .....	1811	279	592	340	261	339
proszowicki .....	1310	297	394	258	179	182
wielicki .....	2485	261	736	520	433	535
<b>Podregion m. Kraków .....</b>	<b>14353</b>	<b>929</b>	<b>3682</b>	<b>3358</b>	<b>2793</b>	<b>3591</b>
m. Kraków .....	14353	929	3682	3358	2793	3591

TABL. 35. BEZROBOTNI WEDŁUG WIEKU, REGIONÓW, WOJEWÓDZTW, PODREGIONÓW I POWIATÓW (cd.)

Stan w końcu czerwca 2017 r.

UNEMPLOYED PERSONS BY AGE, REGIONS, VOIVODSHIPS, SUBREGIONS AND POWIATS (cont.)

As of the end of June 2017

REGIONY WOJEWÓDZTWA PODREGIONY POWIATY	REGIONS VOIVODSHIPS SUBREGIONS POWIATS	Ogółem Total	W wieku By age				
			24 lata i mniej 24 years and less	25—34	35—44	45—54	55 lat i więcej 55 years and more
			w osobach in persons				
<b>Podregion nowosądecki</b>		<b>16546</b>	<b>2720</b>	<b>5138</b>	<b>3541</b>	<b>2744</b>	<b>2403</b>
gorlicki		3133	425	927	687	573	521
limanowski		4846	1022	1488	1001	753	582
nowosądecki		6489	1073	2116	1360	1042	898
m. Nowy Sącz		2078	200	607	493	376	402
<b>Podregion oświęcimski</b>		<b>14396</b>	<b>1746</b>	<b>4005</b>	<b>3282</b>	<b>2562</b>	<b>2801</b>
chrzanowski		3847	449	1037	882	741	738
olkuski		3899	494	1093	967	648	697
oświęcimski		3368	363	925	748	617	715
wadowicki		3282	440	950	685	556	651
<b>Podregion tarnowski</b>		<b>14296</b>	<b>2219</b>	<b>4404</b>	<b>3024</b>	<b>2434</b>	<b>2215</b>
brzeski		2293	375	698	451	374	395
dąbrowski		2781	564	959	563	368	327
tarnowski		5606	1007	1759	1124	953	763
m. Tarnów		3616	273	988	886	739	730
<b>Podregion nowotarski</b>		<b>9516</b>	<b>1778</b>	<b>2888</b>	<b>1785</b>	<b>1487</b>	<b>1578</b>
nowotarski		4996	968	1563	894	746	825
suski		1420	255	424	254	242	245
tatrzański		3100	555	901	637	499	508
<b>ŚLĄSKIE</b>		<b>104951</b>	<b>10823</b>	<b>27746</b>	<b>24054</b>	<b>19851</b>	<b>22477</b>
<b>Podregion bielski</b>		<b>13304</b>	<b>1387</b>	<b>3424</b>	<b>2926</b>	<b>2574</b>	<b>2993</b>
bielski		2550	224	632	580	509	605
cieszyński		4008	538	1141	852	696	781
żywiecki		3822	427	935	831	782	847
m. Bielsko-Biała		2924	198	716	663	587	760
<b>Podregion bytomski</b>		<b>13405</b>	<b>1465</b>	<b>3583</b>	<b>3071</b>	<b>2618</b>	<b>2668</b>
lubliniecki		1970	262	603	427	355	323
tarnogórski		3652	443	1021	819	644	725
m. Bytom		6406	611	1634	1493	1352	1316
m. Piekary Śląskie		1377	149	325	332	267	304
<b>Podregion częstochowski</b>		<b>14696</b>	<b>1422</b>	<b>3799</b>	<b>3367</b>	<b>2728</b>	<b>3380</b>
częstochowski		4010	395	1056	901	777	881
kłobucki		2589	425	753	513	419	479
myszkowski		2324	267	636	581	421	419
m. Częstochowa		5773	335	1354	1372	1111	1601
<b>Podregion gliwicki</b>		<b>10387</b>	<b>1086</b>	<b>2780</b>	<b>2248</b>	<b>1983</b>	<b>2290</b>
gliwicki		2338	297	654	474	456	457
m. Gliwice		4205	375	1079	944	831	976
m. Zabrze		3844	414	1047	830	696	857
<b>Podregion katowicki</b>		<b>14250</b>	<b>1421</b>	<b>3736</b>	<b>3246</b>	<b>2695</b>	<b>3152</b>
m. Chorzów		2738	290	682	656	512	598
m. Katowice		5251	420	1300	1219	1051	1261
m. Mysłowice		1716	154	477	378	310	397
m. Ruda Śląska		2010	261	612	422	346	369
m. Siemianowice Śląskie		1517	181	363	336	301	336
m. Świętochłowice		1018	115	302	235	175	191

TABL. 35. BEZROBOTNI WEDŁUG WIEKU, REGIONÓW, WOJEWÓDZTW, PODREGIONÓW I POWIATÓW (cd.)

Stan w końcu czerwca 2017 r.

UNEMPLOYED PERSONS BY AGE, REGIONS, VOIVODSHIPS, SUBREGIONS AND POWIATS (cont.)

As of the end of June 2017

REGIONY WOJEWÓDZTWA PODREGIONY POWIATY	REGIONS VOIVODSHIPS SUBREGIONS POWIATS	Ogółem Total	W wieku By age				55 lat i więcej 55 years and more
			24 lata i mniej 24 years and less	25—34	35—44	45—54	
		w osobach in persons					
<b>Podregion rybnicki</b>		<b>12492</b>	<b>1732</b>	<b>3607</b>	<b>2714</b>	<b>2310</b>	<b>2129</b>
raciborski		2089	288	603	406	386	406
rybnicki		1362	199	385	287	241	250
wodzisławski		3322	466	957	732	632	535
m. Jastrzębie-Zdrój		1995	314	558	437	435	251
m. Rybnik		2742	347	808	605	491	491
m. Żory		982	118	296	247	125	196
<b>Podregion sosnowiecki</b>		<b>20574</b>	<b>1716</b>	<b>5192</b>	<b>5254</b>	<b>3887</b>	<b>4525</b>
będziński		4736	346	1092	1309	932	1057
zawierciański		4049	445	1098	1000	728	778
m. Dąbrowa Górnicza		3962	291	1040	991	702	938
m. Jaworzno		1662	187	501	341	315	318
m. Sosnowiec		6165	447	1461	1613	1210	1434
<b>Podregion tyski</b>		<b>5843</b>	<b>594</b>	<b>1625</b>	<b>1228</b>	<b>1056</b>	<b>1340</b>
mikołowski		1405	159	420	279	248	299
pszczyński		1693	187	480	328	333	365
bieruńsko-łędziński		744	96	223	139	115	171
m. Tychy		2001	152	502	482	360	505
<b>REGION WSCHODNI</b>		<b>264681</b>	<b>36142</b>	<b>79899</b>	<b>57668</b>	<b>45270</b>	<b>45702</b>
<b>LUBELSKIE</b>		<b>82167</b>	<b>11712</b>	<b>25654</b>	<b>17782</b>	<b>13252</b>	<b>13767</b>
<b>Podregion bialski</b>		<b>13285</b>	<b>1886</b>	<b>4123</b>	<b>2857</b>	<b>2194</b>	<b>2225</b>
bialski		4748	761	1492	999	761	735
parczewski		1198	135	375	230	208	250
radzyński		2198	381	722	442	336	317
włodawski		2355	338	698	494	411	414
m. Biała Podlaska		2786	271	836	692	478	509
<b>Podregion chełmsko-zamojski</b>		<b>27176</b>	<b>3903</b>	<b>8486</b>	<b>5859</b>	<b>4445</b>	<b>4483</b>
biłgorajski		2500	458	882	474	314	372
chełmski		4155	620	1277	966	681	611
hrubieszowski		3787	587	1146	856	620	578
krasnostawski		3566	574	1081	795	567	549
tomaszowski		2544	383	797	458	438	468
zamojski		4464	716	1521	917	688	622
m. Chełm		2939	289	861	718	541	530
m. Zamość		3221	276	921	675	596	753
<b>Podregion lubelski</b>		<b>25023</b>	<b>2854</b>	<b>7535</b>	<b>5789</b>	<b>4190</b>	<b>4655</b>
lubartowski		4255	566	1270	944	745	730
lubelski		4347	769	1447	900	561	670
łęczyński		1599	299	530	334	217	219
świdnicki		2956	327	850	675	530	574
m. Lublin		11866	893	3438	2936	2137	2462
<b>Podregion puławski</b>		<b>16683</b>	<b>3069</b>	<b>5510</b>	<b>3277</b>	<b>2423</b>	<b>2404</b>
janowski		2133	471	718	402	304	238
kraśnicki		4628	908	1548	909	609	654
łukowski		2342	472	826	380	350	314
opolski		2471	432	761	512	348	418
puławski		2930	424	896	616	501	493
rycki		2179	362	761	458	311	287

TABL. 35. BEZROBOTNI WEDŁUG WIEKU, REGIONÓW, WOJEWÓDZTW, PODREGIONÓW I POWIATÓW (cd.)

Stan w końcu czerwca 2017 r.

UNEMPLOYED PERSONS BY AGE, REGIONS, VOIVODSHIPS, SUBREGIONS AND POWIATS (cont.)

As of the end of June 2017

REGIONY WOJEWÓDZTWA PODREGIONY POWIATY	REGIONS VOIVODSHIPS SUBREGIONS POWIATS	Ogółem Total	W wieku By age				
			24 lata i mniej 24 years and less	25—34	35—44	45—54	55 lat i więcej 55 years and more
			w osobach in persons				
<b>PODKARPACKIE</b>		<b>91979</b>	<b>12247</b>	<b>27878</b>	<b>20650</b>	<b>16708</b>	<b>14496</b>
<i>Podregion krośnieński</i>		<b>20945</b>	<b>2539</b>	<b>6130</b>	<b>4817</b>	<b>4141</b>	<b>3318</b>
bieszczadzki		1307	192	390	287	220	218
brzozowski		4668	576	1335	1089	951	717
jasielski		5842	656	1721	1502	1226	737
krośnieński		3052	371	914	609	634	524
sanocki		3059	416	913	605	532	593
leski		1824	252	517	421	344	290
m. Krosno		1193	76	340	304	234	239
<i>Podregion przemyski</i>		<b>21489</b>	<b>2860</b>	<b>6554</b>	<b>5076</b>	<b>3830</b>	<b>3169</b>
jarosławski		7016	870	2164	1719	1182	1081
lubaczowski		2288	331	726	435	416	380
przemyski		4123	672	1280	962	713	496
przeworski		4374	657	1409	1004	769	535
m. Przemyśl		3688	330	975	956	750	677
<i>Podregion rzeszowski</i>		<b>27129</b>	<b>3682</b>	<b>8264</b>	<b>6036</b>	<b>4810</b>	<b>4337</b>
kolbuszowski		2268	331	639	445	430	423
łańcucki		3609	498	1078	781	634	618
ropczycko-sędziszowski		3447	588	1193	795	520	351
rzeszowski		6713	1113	2078	1385	1174	963
strzyżowski		3833	538	1102	912	762	519
m. Rzeszów		7259	614	2174	1718	1290	1463
<i>Podregion tarnobrzeski</i>		<b>22416</b>	<b>3166</b>	<b>6930</b>	<b>4721</b>	<b>3927</b>	<b>3672</b>
dębicki		4505	689	1455	903	774	684
leżajski		3659	648	1147	757	606	501
mielecki		3947	481	1227	806	713	720
nizański		4028	643	1271	811	710	593
stałowowlowski		2576	298	744	556	416	562
tarnobrzeski		1944	258	592	444	349	301
m. Tarnobrzeg		1757	149	494	444	359	311
<b>PODLASKIE</b>		<b>42600</b>	<b>5720</b>	<b>12311</b>	<b>8568</b>	<b>7295</b>	<b>8706</b>
<i>Podregion białostocki</i>		<b>18809</b>	<b>1967</b>	<b>5392</b>	<b>4054</b>	<b>3300</b>	<b>4096</b>
białostocki		5311	674	1582	1057	888	1110
sokólski		3216	503	895	624	559	635
m. Białystok		10282	790	2915	2373	1853	2351
<i>Podregion łomżyński</i>		<b>14280</b>	<b>2465</b>	<b>4162</b>	<b>2716</b>	<b>2310</b>	<b>2627</b>
bielski		1500	208	455	273	252	312
hajnowski		1385	140	332	319	265	329
kolneński		2437	583	746	454	377	277
łomżyński		1698	364	509	330	250	245
siemiatycki		1401	225	428	226	222	300
wysokomazowiecki		1723	405	507	291	245	275
zambrowski		1670	264	447	340	303	316
m. Łomża		2466	276	738	483	396	573
<i>Podregion suwalski</i>		<b>9511</b>	<b>1288</b>	<b>2757</b>	<b>1798</b>	<b>1685</b>	<b>1983</b>
augustowski		2120	260	575	384	406	495
grajewski		2629	348	798	530	494	459
moniecki		1174	222	363	184	174	231
sejneński		1156	181	328	262	197	188
suwalski		671	104	225	113	98	131
m. Suwałki		1761	173	468	325	316	479

TABL. 35. BEZROBOTNI WEDŁUG WIEKU, REGIONÓW, WOJEWÓDZTW, PODREGIONÓW I POWIATÓW (cd.)

Stan w końcu czerwca 2017 r.

UNEMPLOYED PERSONS BY AGE, REGIONS, VOIVODSHIPS, SUBREGIONS AND POWIATS (cont.)

As of the end of June 2017

REGIONY REGIONY WOJEWÓDZTWA VOIVODSHIPS PODREGIONY SUBREGIONS POWIATY POWIATS	Ogółem Total	W wieku By age				
		24 lata i mniej 24 years and less	25—34	35—44	45—54	55 lat i więcej 55 years and more
		w osobach in persons				
<b>ŚWIĘTOKRZYSKIE .....</b>	<b>47935</b>	<b>6463</b>	<b>14056</b>	<b>10668</b>	<b>8015</b>	<b>8733</b>
<i>Podregion kielecki .....</i>	<i>31487</i>	<i>3505</i>	<i>8938</i>	<i>7352</i>	<i>5595</i>	<i>6097</i>
kielecki .....	8076	1149	2755	1719	1220	1233
konecki .....	3801	525	1002	861	699	714
ostrowiecki .....	4637	609	1260	1113	803	852
skarżyski .....	4226	373	1154	1052	795	852
starachowicki .....	3798	380	982	890	718	828
m. Kielce .....	6949	469	1785	1717	1360	1618
<i>Podregion sandomiersko-jędrzejowski .....</i>	<i>16448</i>	<i>2958</i>	<i>5118</i>	<i>3316</i>	<i>2420</i>	<i>2636</i>
buski .....	1579	318	477	312	192	280
jędrzejowski .....	2903	547	901	595	420	440
kazimierski .....	1411	335	454	253	183	186
opatowski .....	2887	476	855	666	438	452
pińczowski .....	1204	240	359	204	172	229
sandomierski .....	2700	470	925	516	389	400
staszowski .....	2333	361	740	472	369	391
włoszczowski .....	1431	211	407	298	257	258
<b>REGION PÓLNO-CNO-ZACHODNI .....</b>	<b>148381</b>	<b>18298</b>	<b>40843</b>	<b>32598</b>	<b>25434</b>	<b>31208</b>
<b>LUBUSKIE .....</b>	<b>26608</b>	<b>3054</b>	<b>7330</b>	<b>5897</b>	<b>4521</b>	<b>5806</b>
<i>Podregion gorzowski .....</i>	<i>9856</i>	<i>1053</i>	<i>2636</i>	<i>2150</i>	<i>1692</i>	<i>2325</i>
gorzowski .....	1448	155	359	298	269	367
międzyrzeczki .....	2818	324	808	601	481	604
ślubicki .....	517	49	124	111	96	137
strzelecko-drezdenecki .....	2209	277	592	510	362	468
sulęciński .....	897	104	247	162	159	225
m. Gorzów Wielkopolski .....	1967	144	506	468	325	524
<i>Podregion zielonogórski .....</i>	<i>16752</i>	<i>2001</i>	<i>4694</i>	<i>3747</i>	<i>2829</i>	<i>3481</i>
krośnieński .....	1955	267	532	408	353	395
nowosolski .....	3176	348	906	727	538	657
świebodziński .....	1283	165	390	281	175	272
zielonogórski .....	1982	261	570	410	321	420
żagański .....	2572	290	732	573	465	512
żarski .....	2205	279	594	491	384	457
wschowski .....	1242	188	341	261	208	244
m. Zielona Góra .....	2337	203	629	596	385	524
<b>WIELKOPOLSKIE .....</b>	<b>65767</b>	<b>8901</b>	<b>18880</b>	<b>14435</b>	<b>10961</b>	<b>12590</b>
<i>Podregion kaliski .....</i>	<i>10797</i>	<i>1466</i>	<i>3074</i>	<i>2313</i>	<i>1848</i>	<i>2096</i>
jarociński .....	1269	183	356	243	215	272
kaliski .....	1074	164	334	203	167	206
kępiński .....	678	123	187	117	106	145
krotoszyński .....	1270	174	364	244	229	259
ostrowski .....	2548	300	758	588	429	473
ostrzeszowski .....	1176	185	372	254	170	195
pleszewski .....	965	179	278	210	157	141
m. Kalisz .....	1817	158	425	454	375	405
<i>Podregion koniński .....</i>	<i>19603</i>	<i>3143</i>	<i>5919</i>	<i>4394</i>	<i>3182</i>	<i>2965</i>
gnieźnieński .....	3457	440	995	761	580	681
kolski .....	2570	454	789	552	404	371

TABL. 35. BEZROBOTNI WEDŁUG WIEKU, REGIONÓW, WOJEWÓDZTW, PODREGIONÓW I POWIATÓW (cd.)

Stan w końcu czerwca 2017 r.

*UNEMPLOYED PERSONS BY AGE, REGIONS, VOIVODSHIPS, SUBREGIONS AND POWIATS (cont.)*

*As of the end of June 2017*

REGIONY WOJEWÓDZTWA PODREGIONY POWIATY	REGIONS VOIVODSHIPS SUBREGIONS POWIATS	Ogółem <i>Total</i>	W wieku <i>By age</i>				
			24 lata i mniej <i>24 years and less</i>	25—34	35—44	45—54	55 lat i więcej <i>55 years and more</i>
			w osobach <i>in persons</i>				
koniński .....		5500	1131	1750	1250	761	608
słupecki .....		1827	321	575	399	289	243
turecki .....		1751	274	565	364	280	268
wrzesiński .....		1357	188	370	262	232	305
m. Konin .....		3141	335	875	806	636	489
<b>Podregion leszczyński .....</b>		<b>9846</b>	<b>1460</b>	<b>2912</b>	<b>1969</b>	<b>1587</b>	<b>1918</b>
gostyński .....		1984	299	603	394	311	377
grodziski .....		1067	171	306	185	193	212
kościański .....		1169	143	373	209	203	241
leszczyński .....		814	124	246	168	116	160
międzychodzki .....		629	107	184	125	102	111
nowotomyski .....		875	118	292	172	150	143
rawicki .....		1333	224	403	274	183	249
wolsztyński .....		548	91	139	87	81	150
m. Leszno .....		1427	183	366	355	248	275
<b>Podregion pilski .....</b>		<b>10921</b>	<b>1489</b>	<b>3043</b>	<b>2328</b>	<b>1885</b>	<b>2176</b>
chodzieski .....		1723	230	457	386	343	307
czarnkowsko-trzcianecki .....		1691	228	484	324	277	378
pilski .....		3288	415	883	736	579	675
wągrowiecki .....		1687	270	495	361	270	291
złotowski .....		2532	346	724	521	416	525
<b>Podregion poznański .....</b>		<b>8684</b>	<b>1008</b>	<b>2366</b>	<b>1931</b>	<b>1420</b>	<b>1959</b>
obornicki .....		1100	139	310	257	149	245
poznański .....		3558	281	956	822	628	871
szamotulski .....		1677	256	482	349	248	342
średzki .....		1670	226	432	371	294	347
śremski .....		679	106	186	132	101	154
<b>Podregion m. Poznań .....</b>		<b>5916</b>	<b>335</b>	<b>1566</b>	<b>1500</b>	<b>1039</b>	<b>1476</b>
m. Poznań .....		5916	335	1566	1500	1039	1476
<b>ZACHODNIOPOMORSKIE .....</b>		<b>56006</b>	<b>6343</b>	<b>14633</b>	<b>12266</b>	<b>9952</b>	<b>12812</b>
<b>Podregion koszaliński .....</b>		<b>13298</b>	<b>1379</b>	<b>3359</b>	<b>2921</b>	<b>2454</b>	<b>3185</b>
białogardzki .....		3132	397	816	711	577	631
kołobrzeski .....		1627	186	450	337	260	394
koszaliński .....		2785	298	741	625	513	608
ślawieński .....		2584	302	628	519	505	630
m. Koszalin .....		3170	196	724	729	599	922
<b>Podregion szczecinecko-pyrzycki .....</b>		<b>19912</b>	<b>2621</b>	<b>5341</b>	<b>4279</b>	<b>3605</b>	<b>4066</b>
choszczeński .....		2395	345	694	497	436	423
drawski .....		3339	414	882	737	582	724
myśliborski .....		1970	246	529	427	347	421
pyrzycki .....		1702	233	480	364	285	340
szczecinecki .....		4355	596	1140	929	813	877
świdwiński .....		2310	302	627	536	406	439
wąlecki .....		1512	169	344	310	308	381
łobeski .....		2329	316	645	479	428	461
<b>Podregion m. Szczecin .....</b>		<b>7143</b>	<b>441</b>	<b>1578</b>	<b>1640</b>	<b>1305</b>	<b>2179</b>
m. Szczecin .....		7143	441	1578	1640	1305	2179

TABL. 35. BEZROBOTNI WEDŁUG WIEKU, REGIONÓW, WOJEWÓDZTW, PODREGIONÓW I POWIATÓW (cd.)

Stan w końcu czerwca 2017 r.

UNEMPLOYED PERSONS BY AGE, REGIONS, VOIVODSHIPS, SUBREGIONS AND POWIATS (cont.)

As of the end of June 2017

REGIONY WOJEWÓDZTWA PODREGIONY POWIATY	REGIONS VOIVODSHIPS SUBREGIONS POWIATS	Ogółem Total	W wieku By age				
			24 lata i mniej 24 years and less	25—34	35—44	45—54	55 lat i więcej 55 years and more
			w osobach in persons				
<b>Podregion szczeciński</b>		<b>15653</b>	<b>1902</b>	<b>4355</b>	<b>3426</b>	<b>2588</b>	<b>3382</b>
goleniowski		2357	315	619	520	381	522
gryficki		1800	256	568	342	258	376
gryfiński		3107	377	876	671	556	627
kamieński		2304	231	648	516	383	526
policki		1865	214	506	453	302	390
stargardzki		3528	462	997	772	572	725
m. Świnoujście		692	47	141	152	136	216
<b>REGION POŁUDNIOWO-ZACHODNI</b>		<b>103187</b>	<b>10602</b>	<b>26512</b>	<b>22797</b>	<b>18188</b>	<b>25088</b>
<b>DOLNOŚLĄSKIE</b>		<b>75184</b>	<b>7407</b>	<b>19055</b>	<b>17123</b>	<b>13086</b>	<b>18513</b>
<b>Podregion jeleniogórski</b>		<b>15997</b>	<b>1705</b>	<b>3959</b>	<b>3391</b>	<b>2824</b>	<b>4118</b>
bolesławiecki		1567	205	458	308	221	375
jaworski		2192	253	608	469	383	479
jeleniogórski		1908	153	404	435	365	551
kamiennogórski		1084	105	226	229	204	320
lubański		1739	213	449	377	274	426
lwówecki		2093	226	495	466	390	516
zgorzelecki		1879	186	430	355	352	556
złotoryjski		2311	269	602	513	407	520
m. Jelenia Góra		1224	95	287	239	228	375
<b>Podregion legnicko-głogowski</b>		<b>13291</b>	<b>1575</b>	<b>3636</b>	<b>3206</b>	<b>2217</b>	<b>2657</b>
głogowski		2830	334	841	698	460	497
górowski		1742	248	507	423	288	276
legnicki		2196	230	601	539	375	451
lubiński		1919	262	556	476	288	337
polkowicki		1862	282	491	389	323	377
m. Legnica		2742	219	640	681	483	719
<b>Podregion wałbrzyski</b>		<b>21610</b>	<b>2059</b>	<b>5448</b>	<b>4926</b>	<b>3847</b>	<b>5330</b>
dzierżoniowski		2377	233	594	545	378	627
kłodzki		6669	623	1697	1568	1236	1545
świdnicki		4217	406	1061	793	756	1201
wałbrzyski		2013	170	489	516	389	449
ząbkowicki		2802	329	740	634	467	632
m. Wałbrzych		3532	298	867	870	621	876
<b>Podregion wrocławski</b>		<b>14853</b>	<b>1656</b>	<b>3783</b>	<b>3322</b>	<b>2572</b>	<b>3520</b>
milicki		1059	147	258	226	183	245
oleśnicki		2548	292	655	588	450	563
oławski		2239	201	567	530	396	545
strzeliński		1790	218	442	395	306	429
średzki		1248	143	303	276	209	317
trzebnicki		2074	256	554	431	323	510
wołowski		2204	305	569	463	427	440
wrocławski		1691	94	435	413	278	471
<b>Podregion m. Wrocław</b>		<b>9433</b>	<b>412</b>	<b>2229</b>	<b>2278</b>	<b>1626</b>	<b>2888</b>
m. Wrocław		9433	412	2229	2278	1626	2888
<b>OPOLSKIE</b>		<b>28003</b>	<b>3195</b>	<b>7457</b>	<b>5674</b>	<b>5102</b>	<b>6575</b>
<b>Podregion nyski</b>		<b>12613</b>	<b>1481</b>	<b>3282</b>	<b>2547</b>	<b>2290</b>	<b>3013</b>
brzeski		3419	356	846	761	610	846

TABL. 35. BEZROBOTNI WEDŁUG WIEKU, REGIONÓW, WOJEWÓDZTW, PODREGIONÓW I POWIATÓW (cd.)

Stan w końcu czerwca 2017 r.

UNEMPLOYED PERSONS BY AGE, REGIONS, VOIVODSHIPS, SUBREGIONS AND POWIATS (cont.)

As of the end of June 2017

REGIONY WOJEWÓDZTWA PODREGIONY POWIATY	REGIONS VOIVODSHIPS SUBREGIONS POWIATS	Ogółem Total	W wieku By age				
			24 lata i mniej 24 years and less	25—34	35—44	45—54	55 lat i więcej 55 years and more
			w osobach in persons				
głubczycki .....		1822	250	492	325	343	412
namysłowski .....		1342	169	386	245	227	315
nyski .....		4219	492	1075	855	768	1029
prudnicki .....		1811	214	483	361	342	411
<b>Podregion opolski .....</b>		<b>15390</b>	<b>1714</b>	<b>4175</b>	<b>3127</b>	<b>2812</b>	<b>3562</b>
kędzierzyńsko-kozielski .....		2975	321	758	581	627	688
kluczborski .....		1752	210	483	355	307	397
krapkowicki .....		1579	225	434	307	302	311
oleski .....		1360	203	378	278	222	279
opolski .....		3085	321	851	622	527	764
strzelecki .....		1292	180	391	227	222	272
m. Opole .....		3347	254	880	757	605	851
<b>REGION PÓLNOCNY .....</b>		<b>199413</b>	<b>26434</b>	<b>56303</b>	<b>44386</b>	<b>34876</b>	<b>37414</b>
<b>KUJAWSKO-POMORSKIE .....</b>		<b>85757</b>	<b>11337</b>	<b>24251</b>	<b>19953</b>	<b>15347</b>	<b>14869</b>
<b>Podregion bydgosko-toruński .....</b>		<b>19517</b>	<b>2059</b>	<b>5518</b>	<b>4737</b>	<b>3318</b>	<b>3885</b>
bydgoski .....		2852	372	838	596	495	551
toruński .....		4501	721	1377	1138	674	591
m. Bydgoszcz .....		7166	528	1905	1704	1298	1731
m. Toruń .....		4998	438	1398	1299	851	1012
<b>Podregion grudziądzki .....</b>		<b>17355</b>	<b>2434</b>	<b>5010</b>	<b>3771</b>	<b>3080</b>	<b>3060</b>
brodnicki .....		2554	349	813	592	403	397
chełmiński .....		2583	372	743	575	487	406
golubsko-dobrzyński .....		2176	403	661	425	377	310
grudziądzki .....		2112	308	618	470	384	332
rypiński .....		1920	308	596	400	307	309
wąbrzeski .....		1962	310	598	423	357	274
m. Grudziądz .....		4048	384	981	886	765	1032
<b>Podregion wrocławski .....</b>		<b>22724</b>	<b>2929</b>	<b>6168</b>	<b>5477</b>	<b>4363</b>	<b>3787</b>
aleksandrowski .....		2661	349	751	599	444	518
lipnowski .....		4385	812	1345	976	709	543
radziejowski .....		2785	503	817	605	501	359
wrocławski .....		6156	736	1701	1562	1233	924
m. Wrocław .....		6737	529	1554	1735	1476	1443
<b>Podregion inowrocławski .....</b>		<b>18746</b>	<b>2680</b>	<b>5439</b>	<b>4335</b>	<b>3364</b>	<b>2928</b>
inowrocławski .....		9526	1296	2721	2255	1768	1486
mogileński .....		2052	327	580	475	354	316
nakielski .....		3808	568	1162	837	631	610
żniński .....		3360	489	976	768	611	516
<b>Podregion świecki .....</b>		<b>7415</b>	<b>1235</b>	<b>2116</b>	<b>1633</b>	<b>1222</b>	<b>1209</b>
sępoleński .....		1986	305	612	438	316	315
świecki .....		3086	511	846	661	545	523
tucholski .....		2343	419	658	534	361	371
<b>POMORSKIE .....</b>		<b>52198</b>	<b>7124</b>	<b>15180</b>	<b>11235</b>	<b>8445</b>	<b>10214</b>
<b>Podregion gdański .....</b>		<b>11315</b>	<b>1848</b>	<b>3431</b>	<b>2383</b>	<b>1657</b>	<b>1996</b>
gdański .....		2061	256	643	487	308	367
kartuski .....		1811	402	548	321	254	286



TABL. 35. BEZROBOTNI WEDŁUG WIEKU, REGIONÓW, WOJEWÓDZTW, PODREGIONÓW I POWIATÓW (cd.)

Stan w końcu czerwca 2017 r.

UNEMPLOYED PERSONS BY AGE, REGIONS, VOIVODSHIPS, SUBREGIONS AND POWIATS (cont.)

As of the end of June 2017

REGIONY REGIONS WOJEWÓDZTWA VOIVODSHIPS PODREGIONY SUBREGIONS POWIATY POWIATS	Ogółem Total	W wieku By age				
		24 lata i mniej 24 years and less	25—34	35—44	45—54	55 lat i więcej 55 years and more
		w osobach in persons				
nowodworski .....	1128	173	342	226	173	214
pucki .....	1935	303	512	388	340	392
wejherowski .....	4380	714	1386	961	582	737
<b>Podregion słupski .....</b>	<b>9864</b>	<b>1374</b>	<b>2795</b>	<b>2027</b>	<b>1596</b>	<b>2072</b>
bytowski .....	3307	599	1009	612	516	571
łęborski .....	1573	193	419	308	278	375
słupski .....	3158	385	903	695	505	670
m. Słupsk .....	1826	197	464	412	297	456
<b>Podregion starogardzki .....</b>	<b>11235</b>	<b>1673</b>	<b>3480</b>	<b>2275</b>	<b>1724</b>	<b>2083</b>
kwidzyński .....	2161	272	651	410	356	472
malborski .....	2173	289	659	481	343	401
starogardzki .....	2569	465	793	483	370	458
tczewski .....	3007	438	969	643	430	527
sztumski .....	1325	209	408	258	225	225
<b>Podregion trójmiejski .....</b>	<b>11563</b>	<b>830</b>	<b>3116</b>	<b>2870</b>	<b>2084</b>	<b>2663</b>
m. Gdańsk .....	7643	563	2061	1848	1369	1802
m. Gdynia .....	3478	236	942	913	638	749
m. Sopot .....	442	31	113	109	77	112
<b>Podregion chojnicki .....</b>	<b>8221</b>	<b>1399</b>	<b>2358</b>	<b>1680</b>	<b>1384</b>	<b>1400</b>
chojnicki .....	3879	632	1186	831	631	599
człuchowski .....	2603	419	641	506	485	552
kościerski .....	1739	348	531	343	268	249
<b>WARMIŃSKO-MAZURSKIE .....</b>	<b>61458</b>	<b>7973</b>	<b>16872</b>	<b>13198</b>	<b>11084</b>	<b>12331</b>
<b>Podregion elbląski .....</b>	<b>22928</b>	<b>3166</b>	<b>6335</b>	<b>5039</b>	<b>4103</b>	<b>4285</b>
braniewski .....	3052	461	823	676	577	515
działdowski .....	3961	530	1150	887	762	632
elbląski .....	3697	510	1063	865	637	622
iławski .....	1712	345	506	304	241	316
nowomiejski .....	1479	244	478	291	225	241
ostródzki .....	4676	674	1265	994	857	886
m. Elbląg .....	4351	402	1050	1022	804	1073
<b>Podregion etcki .....</b>	<b>13220</b>	<b>1643</b>	<b>3608</b>	<b>2712</b>	<b>2316</b>	<b>2941</b>
ełcki .....	4473	570	1296	980	724	903
giżycki .....	1749	205	452	334	312	446
olecki .....	1919	202	500	398	349	470
piski .....	2692	362	729	515	521	565
gołdapski .....	1115	150	275	215	204	271
węgorzewski .....	1272	154	356	270	206	286
<b>Podregion olsztyński .....</b>	<b>25310</b>	<b>3164</b>	<b>6929</b>	<b>5447</b>	<b>4665</b>	<b>5105</b>
bartoszycki .....	4342	513	1193	972	844	820
kętrzyński .....	3526	395	992	793	700	646
lidzbarski .....	2399	346	639	499	448	467
mragowski .....	1853	215	472	363	364	439
nidzicki .....	953	157	267	202	178	149
olsztyński .....	5332	685	1443	1192	957	1055
szczycieński .....	2803	476	765	549	472	541
m. Olsztyn .....	4102	377	1158	877	702	988

TABL. 36. BEZROBOTNI WEDŁUG POZIOMU WYKSZTAŁCENIA, REGIONÓW, WOJEWÓDZTW, PODREGIONÓW I POWIATÓW

Stan w końcu czerwca 2017 r.

UNEMPLOYED PERSONS BY LEVEL OF EDUCATION, REGIONS, VOIVODSHIPS, SUBREGIONS AND POWIATS

As of the end of June 2017

REGIONY WOJEWÓDZTWA PODREGIONY POWIATY	REGIONS VOIVODSHIPS SUBREGIONS POWIATS	Z wykształceniem / By level of education					gimnazjalnym, podstawowym i niepełnym podstawowym lower secondary, primary and incomplete primary
		Ogółem Total	wyższym tertiary	średnim zawodowym <sup>a</sup> vocational secondary <sup>a</sup>	średnim ogólno- kształcącym general secondary	zasadniczym zawodowym basic vocational	
<b>POLSKA</b>	<b>POLAND</b>	<b>1151647</b>	<b>156598</b>	<b>252614</b>	<b>126934</b>	<b>296582</b>	<b>318919</b>
<b>REGION</b>	<b>CENTRALNY</b>	<b>247684</b>	<b>36499</b>	<b>52734</b>	<b>28945</b>	<b>57019</b>	<b>72487</b>
<b>LÓDZKIE</b>		<b>79342</b>	<b>9732</b>	<b>15785</b>	<b>9066</b>	<b>18113</b>	<b>26646</b>
<i>Podregion łódzki</i>		<i>12509</i>	<i>1417</i>	<i>2462</i>	<i>1554</i>	<i>2917</i>	<i>4159</i>
łódzki wschodni		2348	290	509	318	545	686
pabianicki		3676	413	671	453	861	1278
zgierski		5503	631	1079	679	1254	1860
brzeziński		982	83	203	104	257	335
<i>Podregion m. Łódź</i>		<i>25168</i>	<i>3302</i>	<i>4535</i>	<i>2852</i>	<i>4408</i>	<i>10071</i>
m. Łódź		25168	3302	4535	2852	4408	10071
<i>Podregion piotrkowski</i>		<i>17262</i>	<i>2241</i>	<i>3705</i>	<i>1957</i>	<i>4270</i>	<i>5089</i>
bełchatowski		3440	514	728	434	820	944
opoczyński		1898	243	412	233	502	508
piotrkowski		2224	253	485	280	478	728
radomszczański		3610	478	744	353	948	1087
tomaszowski		3795	418	856	362	1082	1077
m. Piotrków Trybunalski		2295	335	480	295	440	745
<i>Podregion sieradzki</i>		<i>13238</i>	<i>1576</i>	<i>2740</i>	<i>1467</i>	<i>3691</i>	<i>3764</i>
łaski		1812	195	370	220	548	479
pajęczański		1551	230	280	142	435	464
poddębicki		1255	125	234	109	299	488
sieradzki		3190	392	664	406	832	896
wieluński		2423	327	548	233	767	548
wieruszowski		916	106	218	81	295	216
zduńskowolski		2091	201	426	276	515	673
<i>Podregion skierniewicki</i>		<i>11165</i>	<i>1196</i>	<i>2343</i>	<i>1236</i>	<i>2827</i>	<i>3563</i>
kutnowski		4364	391	880	493	1076	1524
łęczycki		1816	112	314	211	463	716
łowicki		2083	243	495	196	585	564
rawski		963	117	224	88	263	271
skierniewicki		692	98	149	83	176	186
m. Skierniewice		1247	235	281	165	264	302
<b>MAZOWIECKIE</b>		<b>168342</b>	<b>26767</b>	<b>36949</b>	<b>19879</b>	<b>38906</b>	<b>45841</b>
<i>Podregion ciechanowski</i>		<i>16125</i>	<i>1610</i>	<i>3128</i>	<i>2316</i>	<i>4336</i>	<i>4735</i>
ciechanowski		3733	450	743	475	1057	1008
mławski		2444	229	561	352	641	661
płoński		3768	306	545	606	974	1337
pułtuski		3663	370	712	582	941	1058
żuromiński		2517	255	567	301	723	671
<i>Podregion ostrołęcki</i>		<i>17394</i>	<i>2046</i>	<i>4113</i>	<i>2421</i>	<i>4297</i>	<i>4517</i>
makowski		3454	249	688	605	898	1014
ostrołęcki		4024	486	1094	441	1063	940
ostrowski		3141	361	718	460	769	833
przasnyski		2213	241	460	272	505	735
wyszkowski		1735	228	407	263	398	439
m. Ostrołęka		2827	481	746	380	664	556

<sup>a</sup> Łącznie ze szkołami policealnymi.  
<sup>a</sup> Including post secondary schools.

TABL. 36. BEZROBOTNI WEDŁUG POZIOMU WYKSZTAŁCENIA, REGIONÓW, WOJEWÓDZTW, PODREGIONÓW I POWIATÓW (cd.)

Stan w końcu czerwca 2017 r.

UNEMPLOYED PERSONS BY LEVEL OF EDUCATION, REGIONS, VOIVODSHIPS, SUBREGIONS AND POWIATS (cont.)

As of the end of June 2017

REGIONY WOJEWÓDZTWA PODREGIONY POWIATY	REGIONS VOIVODSHIPS SUBREGIONS POWIATS	Z wykształceniem By level of education					gimnazjalnym, podstawowym i niepełnym podstawowym lower secondary, primary and incomplete primary
		Ogółem Total	wyższym tertiary	średnim zawodowym <sup>a</sup> vocational secondary <sup>a</sup>	średnim ogólno- kształcącym general secondary	zasadniczym zawodowym basic vocational	
<b>Podregion radomski</b>		<b>39172</b>	<b>4962</b>	<b>8451</b>	<b>3899</b>	<b>11148</b>	<b>10712</b>
białobrzeski		1168	101	228	99	363	377
kozienicki		2821	336	565	317	844	759
lipski		1740	192	417	231	523	377
przysuski		3813	334	923	411	1200	945
radomski		10672	1145	2294	919	3118	3196
sztybołowiecki		3716	313	802	370	1344	887
zwoleński		1720	205	314	207	458	536
m. Radom		13522	2336	2908	1345	3298	3635
<b>Podregion m. st. Warszawa</b>		<b>30431</b>	<b>9102</b>	<b>6922</b>	<b>3428</b>	<b>3765</b>	<b>7214</b>
m. st. Warszawa		30431	9102	6922	3428	3765	7214
<b>Podregion warszawski-wschodni</b>		<b>22906</b>	<b>3025</b>	<b>4926</b>	<b>2791</b>	<b>5581</b>	<b>6583</b>
garwoliński		4211	343	1004	454	1389	1021
legionowski		3104	516	675	420	622	871
miński		2849	441	696	346	678	688
nowodworski		2327	229	391	235	564	908
otwocki		2595	406	531	309	600	749
wołomiński		7820	1090	1629	1027	1728	2346
<b>Podregion warszawski-zachodni</b>		<b>17262</b>	<b>2691</b>	<b>3752</b>	<b>2048</b>	<b>3598</b>	<b>5173</b>
grodziski		1281	238	267	177	278	321
grójecki		1175	123	267	126	292	367
piaseczyński		4080	767	849	444	701	1319
pruszkowski		3412	671	844	406	588	903
sochaczewski		2524	253	542	340	638	751
warszawski zachodni		1638	350	387	147	333	421
żyrardowski		3152	289	596	408	768	1091
<b>Podregion plocki</b>		<b>15848</b>	<b>1886</b>	<b>3671</b>	<b>1661</b>	<b>3905</b>	<b>4725</b>
gostyniński		2842	259	582	373	670	958
płocki		4887	521	1008	439	1274	1645
sierpecki		3225	319	812	299	871	924
m. Płock		4894	787	1269	550	1090	1198
<b>Podregion siedlecki</b>		<b>9204</b>	<b>1445</b>	<b>1986</b>	<b>1315</b>	<b>2276</b>	<b>2182</b>
łosicki		1004	134	255	126	247	242
siedlecki		2124	317	452	247	562	546
sokołowski		1564	244	335	241	368	376
węgrowski		2269	238	408	415	655	553
m. Siedlce		2243	512	536	286	444	465
<b>REGION POŁUDNIOWY</b>		<b>188301</b>	<b>28372</b>	<b>43668</b>	<b>19708</b>	<b>49023</b>	<b>47530</b>
<b>MAŁOPOLSKIE</b>		<b>83350</b>	<b>13800</b>	<b>20171</b>	<b>9414</b>	<b>21721</b>	<b>18244</b>
<b>Podregion krakowski</b>		<b>14243</b>	<b>2101</b>	<b>3427</b>	<b>1649</b>	<b>3845</b>	<b>3221</b>
bocheński		2178	334	519	277	630	418
krakowski		5191	757	1254	599	1417	1164
miechowski		1268	158	372	143	260	335
myślenicki		1811	336	449	194	503	329
proszowicki		1310	121	285	165	353	386
wielicki		2485	395	548	271	682	589
<b>Podregion m. Kraków</b>		<b>14353</b>	<b>3830</b>	<b>3103</b>	<b>1778</b>	<b>2201</b>	<b>3441</b>
m. Kraków		14353	3830	3103	1778	2201	3441

a Łącznie ze szkołami policealnymi.

a Including post secondary schools.

TABL. 36. BEZROBOTNI WEDŁUG POZIOMU WYKSZTAŁCENIA, REGIONÓW, WOJEWÓDZTW, PODREGIONÓW I POWIATÓW (cd.)

Stan w końcu czerwca 2017 r.

UNEMPLOYED PERSONS BY LEVEL OF EDUCATION, REGIONS, VOIVODSHIPS, SUBREGIONS AND POWIATS (cont.)

As of the end of June 2017

REGIONY WOJEWÓDZTWA PODREGIONY POWIATY	REGIONS VOIVODSHIPS SUBREGIONS POWIATS	Z wykształceniem By level of education					gimnazjalnym, podstawowym i niepełnym podstawowym lower secondary, primary and incomplete primary
		Ogółem Total	wyższym tertiary	średnim zawodowym <sup>a</sup> vocational secondary <sup>a</sup>	średnim ogólno- kształcącym general secondary	zasadniczym zawodowym basic vocational	
<b>Podregion nowosądecki</b>		<b>16546</b>	<b>2602</b>	<b>4721</b>	<b>1741</b>	<b>4887</b>	<b>2595</b>
gorlicki		3133	477	995	195	980	486
limanowski		4846	675	1326	615	1389	841
nowosądecki		6489	1026	1821	688	2035	919
m. Nowy Sącz		2078	424	579	243	483	349
<b>Podregion oświęcimski</b>		<b>14396</b>	<b>2030</b>	<b>3608</b>	<b>1544</b>	<b>3920</b>	<b>3294</b>
chrzanowski		3847	490	870	431	988	1068
olkuski		3899	639	1161	425	894	780
oświęcimski		3368	512	797	385	967	707
wadowicki		3282	389	780	303	1071	739
<b>Podregion tarnowski</b>		<b>14296</b>	<b>2142</b>	<b>3543</b>	<b>1533</b>	<b>4189</b>	<b>2889</b>
brzeski		2293	333	588	205	707	460
dąbrowski		2781	322	598	346	945	570
tarnowski		5606	765	1488	539	1688	1126
m. Tarnów		3616	722	869	443	849	733
<b>Podregion nowotarski</b>		<b>9516</b>	<b>1095</b>	<b>1769</b>	<b>1169</b>	<b>2679</b>	<b>2804</b>
nowotarski		4996	578	880	685	1404	1449
suski		1420	191	310	176	400	343
tatrzański		3100	326	579	308	875	1012
<b>ŚLĄSKIE</b>		<b>104951</b>	<b>14572</b>	<b>23497</b>	<b>10294</b>	<b>27302</b>	<b>29286</b>
<b>Podregion bielski</b>		<b>13304</b>	<b>1928</b>	<b>3007</b>	<b>1285</b>	<b>3928</b>	<b>3156</b>
bielski		2550	391	559	213	823	564
cieszyński		4008	507	922	392	1226	961
żywiecki		3822	443	812	388	1231	948
m. Bielsko-Biała		2924	587	714	292	648	683
<b>Podregion bytomski</b>		<b>13405</b>	<b>1326</b>	<b>2799</b>	<b>1167</b>	<b>3645</b>	<b>4468</b>
lubliniecki		1970	253	444	223	576	474
tarnogórski		3652	491	961	314	980	906
m. Bytom		6406	444	1115	503	1679	2665
m. Piekary Śląskie		1377	138	279	127	410	423
<b>Podregion częstochowski</b>		<b>14696</b>	<b>2612</b>	<b>3586</b>	<b>1307</b>	<b>3724</b>	<b>3467</b>
częstochowski		4010	560	999	311	1126	1014
kłobucki		2589	372	629	219	787	582
myszkowski		2324	415	585	248	593	483
m. Częstochowa		5773	1265	1373	529	1218	1388
<b>Podregion gliwicki</b>		<b>10387</b>	<b>1338</b>	<b>2111</b>	<b>1087</b>	<b>2343</b>	<b>3508</b>
gliwicki		2338	253	518	222	676	669
m. Gliwice		4205	742	905	468	867	1223
m. Zabrze		3844	343	688	397	800	1616
<b>Podregion katowicki</b>		<b>14250</b>	<b>1935</b>	<b>2907</b>	<b>1306</b>	<b>3455</b>	<b>4647</b>
m. Chorzów		2738	239	494	207	685	1113
m. Katowice		5251	973	1130	538	1122	1488
m. Mysłowice		1716	231	386	146	512	441
m. Ruda Śląska		2010	223	399	202	480	706
m. Siemianowice Śląskie		1517	183	313	147	366	508
m. Świętochłowice		1018	86	185	66	290	391

<sup>a</sup> Łącznie ze szkołami policealnymi.  
<sup>a</sup> Including post secondary schools.

TABL. 36. BEZROBOTNI WEDŁUG POZIOMU WYKSZTAŁCENIA, REGIONÓW, WOJEWÓDZTW, PODREGIONÓW I POWIATÓW (cd.)

Stan w końcu czerwca 2017 r.

UNEMPLOYED PERSONS BY LEVEL OF EDUCATION, REGIONS, VOIVODSHIPS, SUBREGIONS AND POWIATS (cont.)

As of the end of June 2017

REGIONY WOJEWÓDZTWA PODREGIONY POWIATY	REGIONS VOIVODSHIPS SUBREGIONS POWIATS	Z wykształceniem <i>By level of education</i>					gimnazjalnym, podstawowym i niepełnym podstawowym <i>lower secondary, primary and incomplete primary</i>
		Ogółem <i>Total</i>	wyższym <i>tertiary</i>	średnim zawodowym <sup>a</sup> <i>vocational secondary<sup>a</sup></i>	średnim ogólno- kształcącym <i>general secondary</i>	zasadniczym zawodowym <i>basic vocational</i>	
<b>Podregion rybnicki</b> .....	<b>12492</b>	<b>1448</b>	<b>2661</b>	<b>1327</b>	<b>3338</b>	<b>3718</b>	
raciborski .....	2089	225	426	198	571	669	
rybnicki .....	1362	135	274	139	389	425	
wodzisławski .....	3322	355	752	274	951	990	
m. Jastrzębie-Zdrój .....	1995	244	417	282	472	580	
m. Rybnik .....	2742	350	566	312	705	809	
m. Żory .....	982	139	226	122	250	245	
<b>Podregion sosnowiecki</b> .....	<b>20574</b>	<b>3031</b>	<b>5148</b>	<b>2151</b>	<b>5194</b>	<b>5050</b>	
będziński .....	4736	633	1121	420	1032	1530	
zawierciański .....	4049	645	1114	391	1130	769	
m. Dąbrowa Górnicza .....	3962	609	1044	398	978	933	
m. Jaworzno .....	1662	255	429	264	378	336	
m. Sosnowiec .....	6165	889	1440	678	1676	1482	
<b>Podregion tyski</b> .....	<b>5843</b>	<b>954</b>	<b>1278</b>	<b>664</b>	<b>1675</b>	<b>1272</b>	
mikołowski .....	1405	196	312	177	463	257	
pszczyński .....	1693	235	351	168	508	431	
bieruńsko-łędziński .....	744	125	175	75	214	155	
m. Tychy .....	2001	398	440	244	490	429	
<b>REGION WSCHODNI</b> .....	<b>264681</b>	<b>40572</b>	<b>65288</b>	<b>30372</b>	<b>67887</b>	<b>60562</b>	
<b>LUBELSKIE</b> .....	<b>82167</b>	<b>12797</b>	<b>20242</b>	<b>10043</b>	<b>19301</b>	<b>19784</b>	
<b>Podregion bialski</b> .....	<b>13285</b>	<b>1817</b>	<b>3104</b>	<b>1650</b>	<b>3430</b>	<b>3284</b>	
bialski .....	4748	576	1106	548	1379	1139	
parczewski .....	1198	134	280	115	280	389	
radzyński .....	2198	279	448	290	552	629	
włodawski .....	2355	272	545	337	600	601	
m. Biała Podlaska .....	2786	556	725	360	619	526	
<b>Podregion chełmsko-zamojski</b> .....	<b>27176</b>	<b>3905</b>	<b>6814</b>	<b>3274</b>	<b>6564</b>	<b>6619</b>	
biłgorajski .....	2500	514	620	334	565	467	
chełmski .....	4155	451	996	437	1033	1238	
hrubieszowski .....	3787	315	921	505	1005	1041	
krasnostawski .....	3566	404	1065	336	823	938	
tomaszowski .....	2544	426	553	294	562	709	
zamojski .....	4464	614	1055	517	1240	1038	
m. Chełm .....	2939	589	814	405	569	562	
m. Zamość .....	3221	592	790	446	767	626	
<b>Podregion lubelski</b> .....	<b>25023</b>	<b>4723</b>	<b>6079</b>	<b>2924</b>	<b>5319</b>	<b>5978</b>	
lubartowski .....	4255	471	947	466	1309	1062	
lubelski .....	4347	633	1137	496	1056	1025	
łęczyński .....	1599	246	444	179	329	401	
świdnicki .....	2956	505	776	330	708	637	
m. Lublin .....	11866	2868	2775	1453	1917	2853	
<b>Podregion puławski</b> .....	<b>16683</b>	<b>2352</b>	<b>4245</b>	<b>2195</b>	<b>3988</b>	<b>3903</b>	
janowski .....	2133	330	584	306	488	425	
kraśnicki .....	4628	534	1159	694	1015	1226	
łukowski .....	2342	391	512	350	565	524	
opolski .....	2471	243	631	271	668	658	
puławski .....	2930	531	749	301	702	647	
rycki .....	2179	323	610	273	550	423	

<sup>a</sup> Łącznie ze szkołami policealnymi.

<sup>a</sup> Including post secondary schools.

TABL. 36. BEZROBOTNI WEDŁUG POZIOMU WYKSZTAŁCENIA, REGIONÓW, WOJEWÓDZTW, PODREGIONÓW I POWIATÓW (cd.)

Stan w końcu czerwca 2017 r.

UNEMPLOYED PERSONS BY LEVEL OF EDUCATION, REGIONS, VOIVODSHIPS, SUBREGIONS AND POWIATS (cont.)

As of the end of June 2017

REGIONY WOJEWÓDZTWA PODREGIONY POWIATY	REGIONS VOIVODSHIPS SUBREGIONS POWIATS	Z wykształceniem By level of education					gimnazjalnym, podstawowym i niepełnym podstawowym lower secondary, primary and incomplete primary
		Ogółem Total	wyższym tertiary	średnim zawodowym <sup>a</sup> vocational secondary <sup>a</sup>	średnim ogólno- kształcącym general secondary	zasadniczym zawodowym basic vocational	
<b>PODKARPACKIE</b>		<b>91979</b>	<b>13711</b>	<b>23329</b>	<b>9875</b>	<b>26142</b>	<b>18922</b>
<i>Podregion krośnieński</i>		<i>20945</i>	<i>2903</i>	<i>5439</i>	<i>1752</i>	<i>6508</i>	<i>4343</i>
bieszczadzki		1307	124	316	170	384	313
brzozowski		4668	503	1164	343	1624	1034
jasielski		5842	775	1516	482	1890	1179
krośnieński		3052	535	753	206	918	640
sanocki		3059	477	829	295	884	574
leski		1824	196	518	147	539	424
m. Krosno		1193	293	343	109	269	179
<i>Podregion przemyski</i>		<i>21489</i>	<i>2986</i>	<i>4930</i>	<i>2701</i>	<i>6088</i>	<i>4784</i>
jarosławski		7016	1043	1629	669	2066	1609
lubaczowski		2288	283	507	289	770	439
przemyski		4123	464	954	504	1179	1022
przeworski		4374	659	954	641	1261	859
m. Przemysł		3688	537	886	598	812	855
<i>Podregion rzeszowski</i>		<i>27129</i>	<i>4344</i>	<i>7512</i>	<i>2749</i>	<i>7250</i>	<i>5274</i>
kolbuszowski		2268	234	617	184	762	471
łańcucki		3609	506	1013	352	1094	644
ropczycko-sędziszowski		3447	461	1186	312	899	589
rzeszowski		6713	911	1799	687	1808	1508
strzyżowski		3833	377	1074	357	1373	652
m. Rzeszów		7259	1855	1823	857	1314	1410
<i>Podregion tarnobrzeski</i>		<i>22416</i>	<i>3478</i>	<i>5448</i>	<i>2673</i>	<i>6296</i>	<i>4521</i>
dębicki		4505	610	1132	577	1269	917
leżajski		3659	476	887	441	1184	671
mielecki		3947	591	860	535	1213	748
niżański		4028	570	1007	451	1065	935
stałowowolski		2576	512	663	284	566	551
tarnobrzeski		1944	323	459	194	540	428
m. Tarnobrzeg		1757	396	440	191	459	271
<b>PODLASKIE</b>		<b>42600</b>	<b>6303</b>	<b>9865</b>	<b>5109</b>	<b>9687</b>	<b>11636</b>
<i>Podregion białostocki</i>		<i>18809</i>	<i>3382</i>	<i>4592</i>	<i>2239</i>	<i>4044</i>	<i>4552</i>
białostocki		5311	754	1380	580	1298	1299
sokółski		3216	264	759	429	806	958
m. Białystok		10282	2364	2453	1230	1940	2295
<i>Podregion łomżyński</i>		<i>14280</i>	<i>1788</i>	<i>3149</i>	<i>1724</i>	<i>3425</i>	<i>4194</i>
bielski		1500	230	364	183	323	400
hajnowski		1385	176	329	161	316	403
kolneński		2437	246	450	340	656	745
łomżyński		1698	206	383	184	407	518
siemiatycki		1401	151	289	150	297	514
wysokomazowiecki		1723	166	446	193	439	479
zambrowski		1670	153	271	222	468	556
m. Łomża		2466	460	617	291	519	579
<i>Podregion suwalski</i>		<i>9511</i>	<i>1133</i>	<i>2124</i>	<i>1146</i>	<i>2218</i>	<i>2890</i>
augustowski		2120	240	493	240	571	576
grajewski		2629	237	573	313	667	839
moniecki		1174	93	248	148	254	431
sejneński		1156	122	280	175	228	351
suwalski		671	118	135	64	141	213
m. Suwałki		1761	323	395	206	357	480

<sup>a</sup> Łącznie ze szkołami policealnymi.

<sup>a</sup> Including post secondary schools.

TABL. 36. BEZROBOTNI WEDŁUG POZIOMU WYKSZTAŁCENIA, REGIONÓW, WOJEWÓDZTW, PODREGIONÓW I POWIATÓW (cd.)

Stan w końcu czerwca 2017 r.

UNEMPLOYED PERSONS BY LEVEL OF EDUCATION, REGIONS, VOIVODSHIPS, SUBREGIONS AND POWIATS (cont.)

As of the end of June 2017

REGIONY WOJEWÓDZTWA PODREGIONY POWIATY	REGIONS VOIVODSHIPS SUBREGIONS POWIATS	Z wykształceniem By level of education					gimnazjalnym, podstawowym i niepełnym podstawowym lower secondary, primary and incomplete primary
		Ogółem Total	wyższym tertiary	średnim zawodowym <sup>a</sup> vocational secondary <sup>a</sup>	średnim ogólno- kształcącym general secondary	zasadniczym zawodowym basic vocational	
<b>ŚWIĘTOKRZYSKIE</b> .....		<b>47935</b>	<b>7761</b>	<b>11852</b>	<b>5345</b>	<b>12757</b>	<b>10220</b>
<i>Podregion kielecki</i> .....		<i>31487</i>	<i>5417</i>	<i>7823</i>	<i>3470</i>	<i>8182</i>	<i>6595</i>
kielecki .....		8076	1348	2060	801	2109	1758
konecki .....		3801	480	988	404	1073	856
ostrowiecki .....		4637	629	1084	598	1219	1107
skarżyski .....		4226	645	1204	463	1149	765
starachowicki .....		3798	497	850	434	1144	873
m. Kielce .....		6949	1818	1637	770	1488	1236
<i>Podregion sandomiersko-jędrzejowski</i> .....		<i>16448</i>	<i>2344</i>	<i>4029</i>	<i>1875</i>	<i>4575</i>	<i>3625</i>
buski .....		1579	251	401	173	412	342
jędrzejowski .....		2903	508	781	289	723	602
kazimierski .....		1411	123	459	151	325	353
opatowski .....		2887	233	535	364	1016	739
pińczowski .....		1204	174	320	161	323	226
sandomierski .....		2700	431	649	297	732	591
staszowski .....		2333	409	516	262	700	446
włoszczowski .....		1431	215	368	178	344	326
<b>REGION PÓŁNOCNO-ZACHODNI</b> .....		<b>148381</b>	<b>17602</b>	<b>30177</b>	<b>15462</b>	<b>41010</b>	<b>44130</b>
<b>LUBUSKIE</b> .....		<b>26608</b>	<b>2753</b>	<b>5567</b>	<b>2633</b>	<b>7701</b>	<b>7954</b>
<i>Podregion gorzowski</i> .....		<i>9856</i>	<i>1015</i>	<i>2016</i>	<i>934</i>	<i>2923</i>	<i>2968</i>
gorzowski .....		1448	137	260	130	401	520
międzyrzecki .....		2818	216	652	230	878	842
ślubicki .....		517	45	103	43	155	171
strzelecko-drezdenecki .....		2209	174	384	219	736	696
sułeciński .....		897	62	156	80	327	272
m. Gorzów Wielkopolski .....		1967	381	461	232	426	467
<i>Podregion zielonogórski</i> .....		<i>16752</i>	<i>1738</i>	<i>3551</i>	<i>1699</i>	<i>4778</i>	<i>4986</i>
króśnieński .....		1955	145	369	266	619	556
nowosolski .....		3176	271	685	304	908	1008
świebodziński .....		1283	138	242	128	378	397
zielonogórski .....		1982	170	377	198	577	660
żagański .....		2572	235	568	218	745	806
żarski .....		2205	181	511	203	647	663
wschowski .....		1242	101	267	95	406	373
m. Zielona Góra .....		2337	497	532	287	498	523
<b>WIELKOPOLSKIE</b> .....		<b>65767</b>	<b>8619</b>	<b>14275</b>	<b>6343</b>	<b>18969</b>	<b>17561</b>
<i>Podregion kaliski</i> .....		<i>10797</i>	<i>1371</i>	<i>2551</i>	<i>1024</i>	<i>3278</i>	<i>2573</i>
jarociński .....		1269	148	344	110	421	246
kaliski .....		1074	145	227	77	300	325
kępiński .....		678	77	171	61	198	171
krotoszyński .....		1270	120	331	109	425	285
ostrowski .....		2548	352	550	327	797	522
ostrzeszowski .....		1176	151	338	86	384	217
pleszewski .....		965	114	222	102	317	210
m. Kalisz .....		1817	264	368	152	436	597
<i>Podregion koniński</i> .....		<i>19603</i>	<i>2452</i>	<i>4410</i>	<i>1965</i>	<i>5593</i>	<i>5183</i>
gnieźnieński .....		3457	336	653	371	1127	970
kolski .....		2570	344	623	256	698	649

<sup>a</sup> Łącznie ze szkołami policealnymi.

<sup>a</sup> Including post secondary schools.

TABL. 36. BEZROBOTNI WEDŁUG POZIOMU WYKSZTAŁCENIA, REGIONÓW, WOJEWÓDZTW, PODREGIONÓW I POWIATÓW (cd.)

Stan w końcu czerwca 2017 r.

UNEMPLOYED PERSONS BY LEVEL OF EDUCATION, REGIONS, VOIVODSHIPS, SUBREGIONS AND POWIATS (cont.)

As of the end of June 2017

REGIONY WOJEWÓDZTWA PODREGIONY POWIATY	REGIONS VOIVODSHIPS SUBREGIONS POWIATS	Z wykształceniem By level of education					gimnazjalnym, podstawowym i niepełnym podstawowym lower secondary, primary and incomplete primary
		Ogółem Total	wyższym tertiary	średnim zawodowym <sup>a</sup> vocational secondary <sup>a</sup>	średnim ogólno- kształcącym general secondary	zasadniczym zawodowym basic vocational	
koniński .....		5500	619	1223	532	1628	1498
słupecki .....		1827	232	430	206	541	418
turecki.....		1751	291	399	163	442	456
wrzesiński .....		1357	176	298	115	400	368
m. Konin .....		3141	454	784	322	757	824
<b>Podregion leszczyński .....</b>		<b>9846</b>	<b>1078</b>	<b>2178</b>	<b>910</b>	<b>3223</b>	<b>2457</b>
gostyński .....		1984	166	472	193	671	482
grodziski .....		1067	73	211	79	451	253
kościański .....		1169	138	262	117	380	272
leszczyński .....		814	116	184	68	261	185
międzychodzki .....		629	48	150	47	186	198
nowotomyski .....		875	108	186	85	294	202
rawicki .....		1333	131	320	130	446	306
wolsztyński .....		548	75	118	55	173	127
m. Leszno .....		1427	223	275	136	361	432
<b>Podregion pilski .....</b>		<b>10921</b>	<b>1000</b>	<b>2406</b>	<b>896</b>	<b>3357</b>	<b>3262</b>
chodzieski .....		1723	118	354	147	660	444
czarnkowsko-trzcianecki .....		1691	176	365	138	500	512
pilski .....		3288	396	785	260	914	933
wągrowiecki .....		1687	140	340	134	535	538
złotowski .....		2532	170	562	217	748	835
<b>Podregion poznański .....</b>		<b>8684</b>	<b>1152</b>	<b>1675</b>	<b>844</b>	<b>2516</b>	<b>2497</b>
obornicki .....		1100	101	213	92	345	349
poznański .....		3558	663	690	413	818	974
szamotulski .....		1677	165	365	142	581	424
średzki .....		1670	148	267	135	569	551
śremski .....		679	75	140	62	203	199
<b>Podregion m. Poznań .....</b>		<b>5916</b>	<b>1566</b>	<b>1055</b>	<b>704</b>	<b>1002</b>	<b>1589</b>
m. Poznań .....		5916	1566	1055	704	1002	1589
<b>ZACHODNIOPOMORSKIE .....</b>		<b>56006</b>	<b>6230</b>	<b>10335</b>	<b>6486</b>	<b>14340</b>	<b>18615</b>
<b>Podregion koszaliński .....</b>		<b>13298</b>	<b>1388</b>	<b>2439</b>	<b>1399</b>	<b>3386</b>	<b>4686</b>
białogardzki .....		3132	173	521	311	870	1257
kołobrzeski .....		1627	239	368	146	439	435
koszaliński .....		2785	244	451	281	681	1128
ślawieński .....		2584	178	478	268	747	913
m. Koszalin .....		3170	554	621	393	649	953
<b>Podregion szczecinecko-pyrzycki .....</b>		<b>19912</b>	<b>1438</b>	<b>3674</b>	<b>2244</b>	<b>5582</b>	<b>6974</b>
choszczeński .....		2395	169	399	301	699	827
drawski .....		3339	187	589	420	1046	1097
myśliborski .....		1970	195	379	146	525	725
pyrzycki .....		1702	140	320	199	506	537
szczecinecki .....		4355	368	895	505	1081	1506
świdwiński .....		2310	124	438	246	695	807
walecki .....		1512	127	328	125	355	577
łobeski .....		2329	128	326	302	675	898
<b>Podregion m. Szczecin .....</b>		<b>7143</b>	<b>1633</b>	<b>1412</b>	<b>844</b>	<b>1584</b>	<b>1670</b>
m. Szczecin .....		7143	1633	1412	844	1584	1670

<sup>a</sup> Łącznie ze szkołami policealnymi.

<sup>a</sup> Including post secondary schools.



TABL. 36. BEZROBOTNI WEDŁUG POZIOMU WYKSZTAŁCENIA, REGIONÓW, WOJEWÓDZTW, PODREGIONÓW I POWIATÓW (cd.)

Stan w końcu czerwca 2017 r.

UNEMPLOYED PERSONS BY LEVEL OF EDUCATION, REGIONS, VOIVODSHIPS, SUBREGIONS AND POWIATS (cont.)

As of the end of June 2017

REGIONY WOJEWÓDZTWA PODREGIONY POWIATY	REGIONS VOIVODSHIPS SUBREGIONS POWIATS	Ogółem Total	Z wykształceniem By level of education				gimnazjalnym, podstawowym i niepełnym podstawowym lower secondary, primary and incomplete primary
			wyższym tertiary	średnim zawodowym <sup>a</sup> vocational secondary <sup>a</sup>	średnim ogólno- kształcącym general secondary	zasadniczym zawodowym basic vocational	
			w osobach in persons				
<b>Podregion szczeciński</b>		<b>15653</b>	<b>1771</b>	<b>2810</b>	<b>1999</b>	<b>3788</b>	<b>5285</b>
goleniowski		2357	230	406	289	553	879
gryfiński		1800	165	311	301	488	535
gryfiński		3107	275	498	325	870	1139
kamieński		2304	215	433	282	550	824
policki		1865	315	313	236	376	625
stargardzki		3528	493	727	481	765	1062
m. Swinoujście		692	78	122	85	186	221
<b>REGION POŁUDNIOWO-ZACHODNI</b>		<b>103187</b>	<b>12690</b>	<b>21092</b>	<b>10142</b>	<b>27734</b>	<b>31529</b>
<b>DOLNOŚLĄSKIE</b>		<b>75184</b>	<b>9395</b>	<b>15602</b>	<b>7291</b>	<b>19982</b>	<b>22914</b>
<b>Podregion jeleniogórski</b>		<b>15997</b>	<b>1439</b>	<b>2897</b>	<b>1341</b>	<b>4733</b>	<b>5587</b>
bolesławiecki		1567	183	304	154	458	468
jaworski		2192	189	451	181	635	736
jeleniogórski		1908	183	343	154	539	689
kamiennogórski		1084	100	164	91	408	321
lubański		1739	155	363	125	475	621
lwówecki		2093	148	333	151	657	804
zgorzelecki		1879	154	287	182	488	768
złotoryjski		2311	128	358	187	767	871
m. Jelenia Góra		1224	199	294	116	306	309
<b>Podregion legnicko-głogowski</b>		<b>13291</b>	<b>1561</b>	<b>2859</b>	<b>1281</b>	<b>3704</b>	<b>3886</b>
głogowski		2830	383	733	287	763	664
górowski		1742	133	395	148	525	541
legnicki		2196	196	463	180	660	697
lubiński		1919	361	398	215	430	515
polkowicki		1862	147	294	185	574	662
m. Legnica		2742	341	576	266	752	807
<b>Podregion wałbrzyski</b>		<b>21610</b>	<b>2097</b>	<b>4638</b>	<b>2093</b>	<b>5763</b>	<b>7019</b>
dzierżoniowski		2377	237	607	259	527	747
kłodzki		6669	585	1455	736	1779	2114
świdnicki		4217	457	876	339	1193	1352
wałbrzyski		2013	177	346	180	567	743
ząbkowicki		2802	256	637	288	752	869
m. Wałbrzych		3532	385	717	291	945	1194
<b>Podregion wrocławski</b>		<b>14853</b>	<b>1598</b>	<b>3039</b>	<b>1593</b>	<b>4264</b>	<b>4359</b>
milicki		1059	75	212	116	341	315
oleśnicki		2548	249	529	243	787	740
oławski		2239	256	449	246	529	759
strzeliński		1790	135	358	234	563	500
średzki		1248	103	199	90	375	481
trzebnicki		2074	242	418	244	608	562
wołowski		2204	171	503	270	672	588
wrocławski		1691	367	371	150	389	414
<b>Podregion m. Wrocław</b>		<b>9433</b>	<b>2700</b>	<b>2169</b>	<b>983</b>	<b>1518</b>	<b>2063</b>
m. Wrocław		9433	2700	2169	983	1518	2063
<b>OPOLSKIE</b>		<b>28003</b>	<b>3295</b>	<b>5490</b>	<b>2851</b>	<b>7752</b>	<b>8615</b>
<b>Podregion nyski</b>		<b>12613</b>	<b>1266</b>	<b>2488</b>	<b>1300</b>	<b>3600</b>	<b>3959</b>
brzeski		3419	360	781	288	965	1025

<sup>a</sup> Łącznie ze szkołami policealnymi.

<sup>a</sup> Including post secondary schools.

TABL. 36. BEZROBOTNI WEDŁUG POZIOMU WYKSZTAŁCENIA, REGIONÓW, WOJEWÓDZTW, PODREGIONÓW I POWIATÓW (cd.)

Stan w końcu czerwca 2017 r.

UNEMPLOYED PERSONS BY LEVEL OF EDUCATION, REGIONS, VOIVODSHIPS, SUBREGIONS AND POWIATS (cont.)

As of the end of June 2017

REGIONY WOJEWÓDZTWA PODREGIONY POWIATY	REGIONS VOIVODSHIPS SUBREGIONS POWIATS	Ogółem Total	Z wykształceniem By level of education				
			wyższym tertiary	średnim zawodowym <sup>a</sup> vocational secondary <sup>a</sup>	średnim ogólno- kształcącym general secondary	zasadniczym zawodowym basic vocational	gimnazjalnym, podstawowym i niepełnym podstawowym lower secondary, primary and incomplete primary
			w osobach in persons				
głubczycki .....		1822	117	320	212	494	679
namysłowski .....		1342	122	286	172	388	374
nyski .....		4219	495	775	451	1211	1287
prudnicki .....		1811	172	326	177	542	594
<b>Podregion opolski .....</b>		<b>15390</b>	<b>2029</b>	<b>3002</b>	<b>1551</b>	<b>4152</b>	<b>4656</b>
kędzierzyńsko-kozielski .....		2975	283	539	276	816	1061
kluczborski .....		1752	199	353	157	476	567
krapkowicki .....		1579	149	301	141	507	481
oleski .....		1360	170	301	108	431	350
opolski .....		3085	342	537	290	994	922
strzelecki .....		1292	122	262	129	343	436
m. Opole .....		3347	764	709	450	585	839
<b>REGION PÓLNOCNY .....</b>		<b>199413</b>	<b>20863</b>	<b>39655</b>	<b>22305</b>	<b>53909</b>	<b>62681</b>
<b>KUJAWSKO-POMORSKIE .....</b>		<b>85757</b>	<b>7629</b>	<b>16944</b>	<b>9017</b>	<b>24418</b>	<b>27749</b>
<b>Podregion bydgosko-toruński .....</b>		<b>19517</b>	<b>2795</b>	<b>3905</b>	<b>2064</b>	<b>4856</b>	<b>5897</b>
bydgoski .....		2852	293	512	258	856	933
toruński .....		4501	355	909	514	1156	1567
m. Bydgoszcz .....		7166	1203	1389	785	1787	2002
m. Toruń .....		4998	944	1095	507	1057	1395
<b>Podregion grudziądzki .....</b>		<b>17355</b>	<b>1195</b>	<b>3204</b>	<b>1858</b>	<b>4713</b>	<b>6385</b>
brodnicki .....		2554	267	478	276	717	816
chełmiński .....		2583	141	454	217	730	1041
golubsko-dobrzyński .....		2176	133	421	280	665	677
grudziądzki .....		2112	108	346	262	539	857
rypiński .....		1920	158	400	191	409	762
wąbrzeski .....		1962	114	383	182	599	684
m. Grudziądz .....		4048	274	722	450	1054	1548
<b>Podregion włocławski .....</b>		<b>22724</b>	<b>1801</b>	<b>4343</b>	<b>2333</b>	<b>6505</b>	<b>7742</b>
aleksandrowski .....		2661	205	474	285	863	834
lipnowski .....		4385	272	849	530	1143	1591
radziejowski .....		2785	209	684	288	867	737
włocławski .....		6156	434	1111	516	1833	2262
m. Włocławek .....		6737	681	1225	714	1799	2318
<b>Podregion inowrocławski .....</b>		<b>18746</b>	<b>1391</b>	<b>4038</b>	<b>1995</b>	<b>5918</b>	<b>5404</b>
inowrocławski .....		9526	729	2161	1062	2692	2882
mogileński .....		2052	155	409	271	707	510
nakielski .....		3808	270	696	343	1287	1212
żniński .....		3360	237	772	319	1232	800
<b>Podregion świecki .....</b>		<b>7415</b>	<b>447</b>	<b>1454</b>	<b>767</b>	<b>2426</b>	<b>2321</b>
sepoleński .....		1986	108	405	197	708	568
świecki .....		3086	182	571	361	919	1053
tucholski .....		2343	157	478	209	799	700
<b>POMORSKIE .....</b>		<b>52198</b>	<b>7321</b>	<b>10853</b>	<b>6476</b>	<b>13323</b>	<b>14225</b>
<b>Podregion gdański .....</b>		<b>11315</b>	<b>1505</b>	<b>2374</b>	<b>1427</b>	<b>2935</b>	<b>3074</b>
gdański .....		2061	352	427	237	443	602
kartuski .....		1811	217	386	315	504	389

<sup>a</sup> Łącznie ze szkołami policealnymi.  
<sup>a</sup> Including post secondary schools.

TABL. 36. BEZROBOTNI WEDŁUG POZIOMU WYKSZTAŁCENIA, REGIONÓW, WOJEWÓDZTW, PODREGIONÓW I POWIATÓW (dok.)

Stan w końcu czerwca 2017 r.

UNEMPLOYED PERSONS BY LEVEL OF EDUCATION, REGIONS, VOIVODSHIPS, SUBREGIONS AND POWIATS (cont.)

As of the end of June 2017

REGIONY WOJEWÓDZTWA PODREGIONY POWIATY	REGIONS VOIVODSHIPS SUBREGIONS POWIATS	Z wykształceniem <i>By level of education</i>					gimnazjalnym, podstawowym i niepełnym podstawowym <i>lower secondary, primary and incomplete primary</i>
		Ogółem <i>Total</i>	wyższym <i>tertiary</i>	średnim zawodowym <sup>a</sup> <i>vocational secondary<sup>a</sup></i>	średnim ogólno- kształcącym <i>general secondary</i>	zasadniczym zawodowym <i>basic vocational</i>	
nowodworski .....		1128	95	246	88	354	345
pucki .....		1935	230	420	213	555	517
wejherowski .....		4380	611	895	574	1079	1221
<b>Podregion słupski .....</b>		<b>9864</b>	<b>1032</b>	<b>1977</b>	<b>1134</b>	<b>2693</b>	<b>3028</b>
bytowski .....		3307	271	647	399	1042	948
łęborski .....		1573	165	352	158	470	428
słupski .....		3158	303	566	301	772	1216
m. Słupsk .....		1826	293	412	276	409	436
<b>Podregion starogardzki .....</b>		<b>11235</b>	<b>910</b>	<b>2206</b>	<b>1365</b>	<b>3111</b>	<b>3643</b>
kwidzyński .....		2161	168	399	254	626	714
malborski .....		2173	192	460	271	589	661
starogardzki .....		2569	229	591	303	695	751
tczewski .....		3007	249	473	408	816	1061
sztumski .....		1325	72	283	129	385	456
<b>Podregion trójmiejski .....</b>		<b>11563</b>	<b>3186</b>	<b>2580</b>	<b>1609</b>	<b>1822</b>	<b>2366</b>
m. Gdańsk .....		7643	2023	1638	1052	1237	1693
m. Gdynia .....		3478	1006	850	492	528	602
m. Sopot .....		442	157	92	65	57	71
<b>Podregion chojnicki .....</b>		<b>8221</b>	<b>688</b>	<b>1716</b>	<b>941</b>	<b>2762</b>	<b>2114</b>
chojnicki .....		3879	358	832	457	1337	895
człuchowski .....		2603	189	487	290	843	794
kościerski .....		1739	141	397	194	582	425
<b>WARMIŃSKO-MAZURSKIE .....</b>		<b>61458</b>	<b>5913</b>	<b>11858</b>	<b>6812</b>	<b>16168</b>	<b>20707</b>
<b>Podregion elbląski .....</b>		<b>22928</b>	<b>1862</b>	<b>4262</b>	<b>2492</b>	<b>6459</b>	<b>7853</b>
braniewski .....		3052	180	541	313	863	1155
działdowski .....		3961	285	806	472	1142	1256
elbląski .....		3697	209	529	387	1093	1479
iławski .....		1712	182	368	178	460	524
nowomiejski .....		1479	129	318	166	487	379
ostródzki .....		4676	356	842	440	1252	1786
m. Elbląg .....		4351	521	858	536	1162	1274
<b>Podregion etcki .....</b>		<b>13220</b>	<b>1200</b>	<b>2737</b>	<b>1507</b>	<b>3135</b>	<b>4641</b>
ełcki .....		4473	447	1046	531	989	1460
giżycki .....		1749	174	399	154	433	589
olecki .....		1919	123	369	217	446	764
piski .....		2692	250	481	331	633	997
gołdapski .....		1115	103	190	144	256	422
węgorzewski .....		1272	103	252	130	378	409
<b>Podregion olsztyński .....</b>		<b>25310</b>	<b>2851</b>	<b>4859</b>	<b>2813</b>	<b>6574</b>	<b>8213</b>
bartoszycki .....		4342	232	756	554	1388	1412
kętrzyński .....		3526	287	725	295	982	1237
lidzbarski .....		2399	189	533	258	738	681
mrażowski .....		1853	169	359	158	480	687
nidzicki .....		953	81	163	162	245	302
olsztyński .....		5332	549	896	543	1406	1938
szczygieński .....		2803	288	530	331	691	963
m. Olsztyn .....		4102	1056	897	512	644	993

<sup>a</sup> Łącznie ze szkołami policealnymi.

<sup>a</sup> Including post secondary schools.

TABL. 37. BEZROBOTNI WEDŁUG CZASU POZOSTAWANIA BEZ PRACY, REGIONÓW, WOJEWÓDZTW, PODREGIONÓW I POWIATÓW

Stan w końcu czerwca 2017 r.

UNEMPLOYED PERSONS BY DURATION OF UNEMPLOYMENT, REGIONS, VOIVODSHIPS, SUBREGIONS AND POWIATS

As of the end of June 2017

REGIONY WOJEWÓDZTWA PODREGIONY POWIATY	REGIONS VOIVODSHIPS SUBREGIONS POWIATS	Ogółem Total	Według czasu pozostawania bez pracy <sup>a</sup> By duration of unemployment <sup>a</sup>					powyżej 24 m-cy more than 24 months
			do 1 miesiąca below 1 month	1—3	3—6	6—12	12—24	
w osobach in persons								
<b>POLSKA</b>	<b>POLAND</b>	<b>1151647</b>	<b>119529</b>	<b>160718</b>	<b>175454</b>	<b>202553</b>	<b>191816</b>	<b>301577</b>
<b>REGION CENTRALNY</b>		<b>247684</b>	<b>22374</b>	<b>32155</b>	<b>36992</b>	<b>42354</b>	<b>42406</b>	<b>71403</b>
<b>ŁÓDZKIE</b>		<b>79342</b>	<b>7679</b>	<b>10773</b>	<b>12059</b>	<b>13463</b>	<b>13265</b>	<b>22103</b>
<i>Podregion łódzki</i>		<i>12509</i>	<i>1274</i>	<i>1869</i>	<i>2072</i>	<i>2154</i>	<i>2161</i>	<i>2979</i>
łódzki wschodni		2348	176	308	365	353	456	690
pabianicki		3676	381	548	655	654	640	798
zgierski		5503	615	867	895	978	888	1260
brzeziński		982	102	146	157	169	177	231
<i>Podregion m. Łódź</i>		<i>25168</i>	<i>2080</i>	<i>3205</i>	<i>3546</i>	<i>4159</i>	<i>4153</i>	<i>8025</i>
m. Łódź		25168	2080	3205	3546	4159	4153	8025
<i>Podregion piotrkowski</i>		<i>17262</i>	<i>1941</i>	<i>2536</i>	<i>2881</i>	<i>3115</i>	<i>2815</i>	<i>3974</i>
bełchatowski		3440	342	488	547	634	560	869
opoczyński		1898	306	366	378	331	319	198
piotrkowski		2224	271	314	417	408	352	462
radomszczański		3610	332	464	489	636	599	1090
tomaszowski		3795	450	581	646	696	569	853
m. Piotrków Trybunalski		2295	240	323	404	410	416	502
<i>Podregion sieradzki</i>		<i>13238</i>	<i>1381</i>	<i>1735</i>	<i>1979</i>	<i>2193</i>	<i>2218</i>	<i>3732</i>
łaski		1812	183	226	288	317	292	506
pajęczański		1551	155	210	275	287	359	265
poddębicki		1255	109	142	158	186	215	445
sieradzki		3190	372	468	496	597	437	820
wieluński		2423	228	295	341	327	421	811
wierzyszowski		916	123	176	163	138	137	179
zduńskowolski		2091	211	218	258	341	357	706
<i>Podregion skierniewicki</i>		<i>11165</i>	<i>1003</i>	<i>1428</i>	<i>1581</i>	<i>1842</i>	<i>1918</i>	<i>3393</i>
kutnowski		4364	400	588	602	741	745	1288
łęczycki		1816	147	171	242	235	296	725
łowicki		2083	161	259	286	355	344	678
rawski		963	107	141	156	178	173	208
skierniewicki		692	64	88	114	122	129	175
m. Skierniewice		1247	124	181	181	211	231	319
<b>MAZOWIECKIE</b>		<b>168342</b>	<b>14695</b>	<b>21382</b>	<b>24933</b>	<b>28891</b>	<b>29141</b>	<b>49300</b>
<i>Podregion ciechanowski</i>		<i>16125</i>	<i>1449</i>	<i>2105</i>	<i>2412</i>	<i>2646</i>	<i>2740</i>	<i>4773</i>
ciechanowski		3733	424	485	589	599	623	1013
mławski		2444	269	393	377	401	381	623
płoński		3768	272	452	618	635	721	1070
pułtowski		3663	262	489	487	578	597	1250
żuromiński		2517	222	286	341	433	418	817
<i>Podregion ostrołęcki</i>		<i>17394</i>	<i>1482</i>	<i>2151</i>	<i>2360</i>	<i>3061</i>	<i>2847</i>	<i>5493</i>
makowski		3454	225	377	396	559	580	1317
ostrołęcki		4024	317	459	539	722	680	1307
ostrowski		3141	314	434	454	528	538	873
przasnyski		2213	165	256	312	395	333	752
wyszowski		1735	278	331	347	332	236	211
m. Ostrołęka		2827	183	294	312	525	480	1033

a Od momentu rejestracji w urzędzie pracy. Patrz uwagi do tablic, pkt 2, str. 12.

a From the date of registering in a Labour office. See comments to tables, item 2, page 12.

TABL. 37. BEZROBOTNI WEDŁUG CZASU POZOSTAWANIA BEZ PRACY, REGIONÓW, WOJEWÓDZTW, PODREGIONÓW I POWIATÓW (cd.)

Stan w końcu czerwca 2017 r.

UNEMPLOYED PERSONS BY DURATION OF UNEMPLOYMENT, REGIONS, VOIVODSHIPS, SUBREGIONS AND POWIATS (cont.)

As of the end of June 2017

REGIONY WOJEWÓDZTWA PODREGIONY POWIATY	REGIONS VOIVODSHIPS SUBREGIONS POWIATS	Ogółem Total	Według czasu pozostawania bez pracy <sup>a</sup> By duration of unemployment <sup>a</sup>					powyżej 24 m-cy more than 24 months
			do 1 miesiąca below 1 month	1—3	3—6	6—12	12—24	
w osobach in persons								
<b>Podregion radomski</b>		<b>39172</b>	<b>2942</b>	<b>4262</b>	<b>5068</b>	<b>6798</b>	<b>6752</b>	<b>13350</b>
białobrzeski		1168	74	143	173	197	217	364
koziennicki		2821	228	289	340	452	586	926
lipski		1740	156	215	250	350	302	467
przysuski		3813	250	359	435	621	622	1526
radomski		10672	780	1211	1284	1859	1851	3687
sztytowiecki		3716	258	375	434	754	689	1206
zwolenicki		1720	177	215	306	396	264	362
m. Radom		13522	1019	1455	1846	2169	2221	4812
<b>Podregion m.st. Warszawa</b>		<b>30431</b>	<b>2928</b>	<b>4188</b>	<b>4914</b>	<b>5042</b>	<b>5294</b>	<b>8065</b>
m. st. Warszawa		30431	2928	4188	4914	5042	5294	8065
<b>Podregion warszawski-wschodni</b>		<b>22906</b>	<b>1969</b>	<b>3069</b>	<b>3641</b>	<b>4043</b>	<b>4073</b>	<b>6111</b>
garwoliński		4211	267	424	599	699	748	1474
legionowski		3104	269	398	472	515	613	837
miński		2849	302	427	489	506	465	660
nowodworski		2327	208	303	362	386	380	688
otwocki		2595	268	434	464	496	465	468
wołomiński		7820	655	1083	1255	1441	1402	1984
<b>Podregion warszawski-zachodni</b>		<b>17262</b>	<b>1622</b>	<b>2495</b>	<b>2810</b>	<b>2916</b>	<b>2989</b>	<b>4430</b>
grodziski		1281	159	228	264	222	207	201
grójecki		1175	171	253	252	206	136	157
piaseczyński		4080	354	612	688	685	735	1006
pruszkowski		3412	293	486	532	522	582	997
sochaczewski		2524	249	332	407	472	511	553
warszawski zachodni		1638	168	228	274	313	234	421
żyrardowski		3152	228	356	393	496	584	1095
<b>Podregion płocki</b>		<b>15848</b>	<b>1381</b>	<b>1874</b>	<b>2361</b>	<b>2815</b>	<b>2853</b>	<b>4564</b>
gostyniński		2842	228	300	373	535	540	866
płocki		4887	468	647	716	905	942	1209
sierpecki		3225	209	265	420	518	570	1243
m. Płock		4894	476	662	852	857	801	1246
<b>Podregion siedlecki</b>		<b>9204</b>	<b>922</b>	<b>1238</b>	<b>1367</b>	<b>1570</b>	<b>1593</b>	<b>2514</b>
łosicki		1004	94	149	116	168	204	273
siedlecki		2124	224	315	313	381	386	505
sokołowski		1564	166	215	238	272	223	450
węgrowski		2269	198	264	335	364	410	698
m. Siedlce		2243	240	295	365	385	370	588
<b>REGION POŁUDNIOWY</b>		<b>188301</b>	<b>22616</b>	<b>28458</b>	<b>30301</b>	<b>31602</b>	<b>29664</b>	<b>45660</b>
<b>MAŁOPOLSKIE</b>		<b>83350</b>	<b>9230</b>	<b>12329</b>	<b>12995</b>	<b>14061</b>	<b>13331</b>	<b>21404</b>
<b>Podregion krakowski</b>		<b>14243</b>	<b>1588</b>	<b>2094</b>	<b>2223</b>	<b>2543</b>	<b>2364</b>	<b>3431</b>
bocheński		2178	233	257	336	355	410	587
krakowski		5191	497	704	823	1051	882	1234
miechowski		1268	137	179	169	153	170	460
myślenicki		1811	317	405	357	330	234	168
proszowicki		1310	157	185	126	201	220	421
wielicki		2485	247	364	412	453	448	561
<b>Podregion m. Kraków</b>		<b>14353</b>	<b>1470</b>	<b>2147</b>	<b>2260</b>	<b>2195</b>	<b>2186</b>	<b>4095</b>
m. Kraków		14353	1470	2147	2260	2195	2186	4095

a Od momentu rejestracji w urzędzie pracy. Patrz uwagi do tablic, pkt 2, str. 12.

a From the date of registering in a Labour office. See comments to tables, item 2, page 12.

TABL. 37. BEZROBOTNI WEDŁUG CZASU POZOSTAWANIA BEZ PRACY, REGIONÓW, WOJEWÓDZTW, PODREGIONÓW I POWIATÓW (cd.)

Stan w końcu czerwca 2017 r.

UNEMPLOYED PERSONS BY DURATION OF UNEMPLOYMENT, REGIONS, VOIVODSHIPS, SUBREGIONS AND POWIATS (cont.)

As of the end of June 2017

REGIONY WOJEWÓDZTWA PODREGIONY POWIATY	REGIONS VOIVODSHIPS SUBREGIONS POWIATS	Ogółem Total	Według czasu pozostawania bez pracy <sup>a</sup> By duration of unemployment <sup>a</sup>					powyżej 24 m-cy more than 24 months
			do 1 miesiąca below 1 month	1—3	3—6	6—12	12—24	
w osobach in persons								
<b>Podregion nowosądecki</b>		<b>16546</b>	<b>2044</b>	<b>2523</b>	<b>2494</b>	<b>2816</b>	<b>2663</b>	<b>4006</b>
gorlicki		3133	386	428	499	451	510	859
limanowski		4846	626	709	764	936	732	1079
nowosądecki		6489	746	1017	897	1087	1098	1644
m. Nowy Sącz		2078	286	369	334	342	323	424
<b>Podregion oświęcimski</b>		<b>14396</b>	<b>1690</b>	<b>2303</b>	<b>2474</b>	<b>2554</b>	<b>2296</b>	<b>3079</b>
chrzanowski		3847	474	534	661	614	651	913
olkuski		3899	415	625	651	722	622	864
oświęcimski		3368	387	538	557	623	505	758
wadowicki		3282	414	606	605	595	518	544
<b>Podregion tarnowski</b>		<b>14296</b>	<b>1542</b>	<b>1841</b>	<b>2000</b>	<b>2409</b>	<b>2273</b>	<b>4231</b>
brzeski		2293	257	267	307	382	341	739
dąbrowski		2781	280	376	376	524	493	732
tarnowski		5606	657	741	777	897	891	1643
m. Tarnów		3616	348	457	540	606	548	1117
<b>Podregion nowotarski</b>		<b>9516</b>	<b>896</b>	<b>1421</b>	<b>1544</b>	<b>1544</b>	<b>1549</b>	<b>2562</b>
nowotarski		4996	466	784	831	822	846	1247
suski		1420	249	279	321	252	188	131
tatrzański		3100	181	358	392	470	515	1184
<b>ŚLĄSKIE</b>		<b>104951</b>	<b>13386</b>	<b>16129</b>	<b>17306</b>	<b>17541</b>	<b>16333</b>	<b>24256</b>
<b>Podregion bielski</b>		<b>13304</b>	<b>1697</b>	<b>2096</b>	<b>2288</b>	<b>2280</b>	<b>1937</b>	<b>3006</b>
bielski		2550	349	418	452	409	366	556
cieszyński		4008	470	677	639	736	653	833
żywiecki		3822	407	563	682	610	549	1011
m. Bielsko-Biała		2924	471	438	515	525	369	606
<b>Podregion bytomski</b>		<b>13405</b>	<b>1295</b>	<b>1769</b>	<b>2090</b>	<b>2479</b>	<b>2221</b>	<b>3551</b>
lubliniecki		1970	180	288	298	325	335	544
tarnogórski		3652	346	526	603	599	583	995
m. Bytom		6406	600	759	955	1321	1083	1688
m. Piekary Śląskie		1377	169	196	234	234	220	324
<b>Podregion częstochowski</b>		<b>14696</b>	<b>1819</b>	<b>2084</b>	<b>2513</b>	<b>2542</b>	<b>2251</b>	<b>3487</b>
częstochowski		4010	494	483	590	714	678	1051
kłobucki		2589	258	394	516	474	371	576
myszkowski		2324	276	356	470	466	344	412
m. Częstochowa		5773	791	851	937	888	858	1448
<b>Podregion gliwicki</b>		<b>10387</b>	<b>1593</b>	<b>1566</b>	<b>1613</b>	<b>1712</b>	<b>1588</b>	<b>2315</b>
gliwicki		2338	268	339	378	393	362	598
m. Gliwice		4205	489	617	659	718	658	1064
m. Zabrze		3844	836	610	576	601	568	653
<b>Podregion katowicki</b>		<b>14250</b>	<b>2303</b>	<b>2494</b>	<b>2390</b>	<b>2266</b>	<b>2052</b>	<b>2745</b>
m. Chorzów		2738	466	441	424	413	366	628
m. Katowice		5251	747	849	835	838	774	1208
m. Mysłowice		1716	359	272	295	273	258	259
m. Ruda Śląska		2010	314	487	401	288	264	256
m. Siemianowice Śląskie		1517	285	270	290	278	229	165
m. Świętochłowice		1018	132	175	145	176	161	229

<sup>a</sup> Od momentu rejestracji w urzędzie pracy. Patrz uwagi do tablic, pkt 2, str. 12.

<sup>a</sup> From the date of registering in a Labour office. See comments to tables, item 2, page 12.

TABL. 37. BEZROBOTNI WEDŁUG CZASU POZOSTAWANIA BEZ PRACY, REGIONÓW, WOJEWÓDZTW, PODREGIONÓW I POWIATÓW (cd.)

Stan w końcu czerwca 2017 r.

UNEMPLOYED PERSONS BY DURATION OF UNEMPLOYMENT, REGIONS, VOIVODSHIPS, SUBREGIONS AND POWIATS (cont.)

As of the end of June 2017

REGIONY WOJEWÓDZTWA PODREGIONY POWIATY	REGIONS VOIVODSHIPS SUBREGIONS POWIATS	Ogółem Total	Według czasu pozostawania bez pracy <sup>a</sup> By duration of unemployment <sup>a</sup>					powyżej 24 m-cy more than 24 months
			do 1 miesiąca below 1 month	1—3	3—6	6—12	12—24	
w osobach in persons								
<b>Podregion rybnicki</b>		<b>12492</b>	<b>1562</b>	<b>2014</b>	<b>2148</b>	<b>2076</b>	<b>1989</b>	<b>2703</b>
raciborski		2089	213	327	340	328	356	525
rybnicki		1362	142	214	242	261	217	286
wodzisławski		3322	457	510	557	510	527	761
m. Jastrzębie-Zdrój		1995	287	341	336	344	299	388
m. Rybnik		2742	319	434	503	464	458	564
m. Żory		982	144	188	170	169	132	179
<b>Podregion sosnowiecki</b>		<b>20574</b>	<b>2293</b>	<b>3017</b>	<b>3236</b>	<b>3291</b>	<b>3399</b>	<b>5338</b>
będziński		4736	474	625	754	753	816	1314
zawierciański		4049	422	577	677	638	610	1125
m. Dąbrowa Górnicza		3962	426	566	530	652	688	1100
m. Jaworzno		1662	227	287	318	270	267	293
m. Sosnowiec		6165	744	962	957	978	1018	1506
<b>Podregion tyski</b>		<b>5843</b>	<b>824</b>	<b>1089</b>	<b>1028</b>	<b>895</b>	<b>896</b>	<b>1111</b>
mikołowski		1405	199	276	252	204	209	265
pszczyński		1693	238	324	280	281	249	321
bieruńsko-łędziński		744	95	128	145	105	111	160
m. Tychy		2001	292	361	351	305	327	365
<b>REGION WSCHODNI</b>		<b>264681</b>	<b>24498</b>	<b>33377</b>	<b>37143</b>	<b>46168</b>	<b>43623</b>	<b>79872</b>
<b>LUBELSKIE</b>		<b>82167</b>	<b>7438</b>	<b>10103</b>	<b>11427</b>	<b>13625</b>	<b>13604</b>	<b>25970</b>
<b>Podregion bialski</b>		<b>13285</b>	<b>1129</b>	<b>1542</b>	<b>1769</b>	<b>2178</b>	<b>2237</b>	<b>4430</b>
bialski		4748	379	555	639	773	867	1535
parczewski		1198	104	119	147	199	192	437
radzyński		2198	204	288	274	323	362	747
włodawski		2355	206	244	287	442	350	826
m. Biała Podlaska		2786	236	336	422	441	466	885
<b>Podregion chełmsko-zamojski</b>		<b>27176</b>	<b>2598</b>	<b>3516</b>	<b>3758</b>	<b>4578</b>	<b>4241</b>	<b>8485</b>
biłgorajski		2500	337	466	387	514	357	439
chełmski		4155	348	497	566	709	692	1343
hrubieszowski		3787	346	429	478	642	562	1330
krasnostawski		3566	265	412	405	511	555	1418
tomaszowski		2544	312	377	424	580	432	419
zamojski		4464	419	558	593	678	662	1554
m. Chełm		2939	289	405	468	462	467	848
m. Zamość		3221	282	372	437	482	514	1134
<b>Podregion lubelski</b>		<b>25023</b>	<b>2154</b>	<b>2998</b>	<b>3652</b>	<b>3897</b>	<b>4126</b>	<b>8196</b>
lubartowski		4255	312	402	541	647	782	1571
lubelski		4347	473	610	707	697	657	1203
łęczyński		1599	211	244	304	328	251	261
świdnicki		2956	215	334	441	426	468	1072
m. Lublin		11866	943	1408	1659	1799	1968	4089
<b>Podregion puławski</b>		<b>16683</b>	<b>1557</b>	<b>2047</b>	<b>2248</b>	<b>2972</b>	<b>3000</b>	<b>4859</b>
janowski		2133	188	233	233	397	371	711
kraśnicki		4628	326	468	499	824	1000	1511
łukowski		2342	294	362	382	446	410	448
opolski		2471	219	287	356	418	405	786
puławski		2930	340	446	461	547	435	701
rycki		2179	190	251	317	340	379	702

a Od momentu rejestracji w urzędzie pracy. Patrz uwagi do tablic, pkt 2, str. 12.

a From the date of registering in a Labour office. See comments to tables, item 2, page 12.

TABL. 37. BEZROBOTNI WEDŁUG CZASU POZOSTAWANIA BEZ PRACY, REGIONÓW, WOJEWÓDZTW, PODREGIONÓW I POWIATÓW (cd.)

Stan w końcu czerwca 2017 r.

UNEMPLOYED PERSONS BY DURATION OF UNEMPLOYMENT, REGIONS, VOIVODSHIPS, SUBREGIONS AND POWIATS (cont.)

As of the end of June 2017

REGIONY WOJEWÓDZTWA PODREGIONY POWIATY	REGIONS VOIVODSHIPS SUBREGIONS POWIATS	Ogółem Total	Według czasu pozostawania bez pracy <sup>a</sup> By duration of unemployment <sup>a</sup>					powyżej 24 m-cy more than 24 months
			do 1 miesiąca below 1 month	1—3	3—6	6—12	12—24	
w osobach in persons								
<b>PODKARPACKIE</b>		<b>91979</b>	<b>8113</b>	<b>10810</b>	<b>12076</b>	<b>16167</b>	<b>14854</b>	<b>29959</b>
<i>Podregion krośnieński</i>		<i>20945</i>	<i>1901</i>	<i>2345</i>	<i>2726</i>	<i>3672</i>	<i>3364</i>	<i>6937</i>
bieszczadzki		1307	103	132	176	254	252	390
brzozowski		4668	302	408	494	739	694	2031
jasielski		5842	484	602	735	947	942	2132
krośnieński		3052	367	452	479	507	453	794
sanocki		3059	366	405	433	658	533	664
leski		1824	136	190	199	351	314	634
m. Krosno		1193	143	156	210	216	176	292
<i>Podregion przemyski</i>		<i>21489</i>	<i>1749</i>	<i>2341</i>	<i>2691</i>	<i>3661</i>	<i>3515</i>	<i>7532</i>
jarosławski		7016	560	729	854	1115	1100	2658
lubaczowski		2288	270	352	346	465	364	491
przemyski		4123	289	447	544	766	683	1394
przeworski		4374	362	468	491	730	777	1546
m. Przemysł		3688	268	345	456	585	591	1443
<i>Podregion rzeszowski</i>		<i>27129</i>	<i>2170</i>	<i>3034</i>	<i>3533</i>	<i>4765</i>	<i>4426</i>	<i>9201</i>
kolbuszowski		2268	225	290	301	369	370	713
łańcucki		3609	276	449	507	819	599	959
ropczycko-sędziszowski		3447	403	536	518	616	582	792
rzeszowski		6713	451	691	855	1058	1131	2527
strzyżowski		3833	313	370	496	760	550	1344
m. Rzeszów		7259	502	698	856	1143	1194	2866
<i>Podregion tarnobrzeski</i>		<i>22416</i>	<i>2293</i>	<i>3090</i>	<i>3126</i>	<i>4069</i>	<i>3549</i>	<i>6289</i>
dębicki		4505	416	571	698	773	659	1388
leżajski		3659	348	494	464	698	611	1044
mielecki		3947	495	577	481	510	604	1280
niżański		4028	355	492	515	947	699	1020
stalowowolski		2576	352	478	455	459	359	473
tarnobrzeski		1944	174	259	268	374	333	536
m. Tarnobrzeg		1757	153	219	245	308	284	548
<b>PODLASKIE</b>		<b>42600</b>	<b>3746</b>	<b>5196</b>	<b>5946</b>	<b>7513</b>	<b>7124</b>	<b>13075</b>
<i>Podregion białostocki</i>		<i>18809</i>	<i>1632</i>	<i>2216</i>	<i>2651</i>	<i>3166</i>	<i>3074</i>	<i>6070</i>
białostocki		5311	460	611	790	911	851	1688
sokólski		3216	279	340	356	493	503	1245
m. Białystok		10282	893	1265	1505	1762	1720	3137
<i>Podregion łomżyński</i>		<i>14280</i>	<i>1217</i>	<i>1731</i>	<i>1908</i>	<i>2588</i>	<i>2489</i>	<i>4347</i>
bielski		1500	146	186	220	232	241	475
hajnowski		1385	111	191	222	239	224	398
kolneński		2437	141	273	261	488	466	808
łomżyński		1698	135	176	221	318	297	551
siemiatycki		1401	108	162	179	235	267	450
wysokomazowiecki		1723	160	216	212	314	311	510
zambrowski		1670	160	228	239	265	260	518
m. Łomża		2466	256	299	354	497	423	637
<i>Podregion suwalski</i>		<i>9511</i>	<i>897</i>	<i>1249</i>	<i>1387</i>	<i>1759</i>	<i>1561</i>	<i>2658</i>
augustowski		2120	185	277	325	337	337	659
grajewski		2629	182	297	315	506	463	866
moniecki		1174	130	155	173	208	191	317
sejneński		1156	102	138	159	227	199	331
suwalski		671	87	109	102	140	86	147
m. Suwałki		1761	211	273	313	341	285	338

<sup>a</sup> Od momentu rejestracji w urzędzie pracy. Patrz uwagi do tablic, pkt 2, str. 12.

<sup>a</sup> From the date of registering in a Labour office. See comments to tables, item 2, page 12.



TABL. 37. BEZROBOTNI WEDŁUG CZASU POZOSTAWANIA BEZ PRACY, REGIONÓW, WOJEWÓDZTW, PODREGIONÓW I POWIATÓW (cd.)

Stan w końcu czerwca 2017 r.

UNEMPLOYED PERSONS BY DURATION OF UNEMPLOYMENT, REGIONS, VOIVODSHIPS, SUBREGIONS AND POWIATS (cont.)

As of the end of June 2017

REGIONY WOJEWÓDZTWA PODREGIONY POWIATY	REGIONS VOIVODSHIPS SUBREGIONS POWIATS	Ogółem Total	Według czasu pozostawania bez pracy <sup>a</sup> By duration of unemployment <sup>a</sup>					powyżej 24 m-cy more than 24 months
			do 1 miesiąca below 1 month	1—3	3—6	6—12	12—24	
w osobach in persons								
<b>ŚWIĘTOKRZYSKIE</b> .....		<b>47935</b>	<b>5201</b>	<b>7268</b>	<b>7694</b>	<b>8863</b>	<b>8041</b>	<b>10868</b>
<b>Podregion kielecki</b> .....		<b>31487</b>	<b>3523</b>	<b>4897</b>	<b>5244</b>	<b>6011</b>	<b>5129</b>	<b>6683</b>
kielecki .....		8076	1065	1419	1414	1671	1264	1243
konecki .....		3801	483	660	722	858	621	457
ostrowiecki .....		4637	501	730	747	879	721	1059
skarżyski .....		4226	489	641	720	776	664	936
starachowicki .....		3798	346	519	601	624	647	1061
m. Kielce .....		6949	639	928	1040	1203	1212	1927
<b>Podregion sandomiersko- -jędrzejowski</b> .....		<b>16448</b>	<b>1678</b>	<b>2371</b>	<b>2450</b>	<b>2852</b>	<b>2912</b>	<b>4185</b>
buski .....		1579	205	270	268	280	204	352
jędrzejowski .....		2903	290	456	419	458	472	808
kazimierski .....		1411	115	190	163	211	249	483
opatowski .....		2887	246	360	352	474	440	1015
pińczowski .....		1204	99	123	192	193	217	380
sandomierski .....		2700	272	365	417	548	537	561
staszowski .....		2333	287	411	431	365	464	375
włoszczowski .....		1431	164	196	208	323	329	211
<b>REGION PÓLNOCNO- -ZACHODNI</b> .....		<b>148381</b>	<b>17781</b>	<b>23344</b>	<b>24653</b>	<b>27161</b>	<b>24250</b>	<b>31192</b>
<b>LUBUSKIE</b> .....		<b>26608</b>	<b>3354</b>	<b>4508</b>	<b>5019</b>	<b>4814</b>	<b>4128</b>	<b>4785</b>
<b>Podregion gorzowski</b> .....		<b>9856</b>	<b>1261</b>	<b>1724</b>	<b>1760</b>	<b>1739</b>	<b>1575</b>	<b>1797</b>
gorzowski .....		1448	182	240	250	259	239	278
międzyrzecki .....		2818	263	420	422	582	501	630
ślubicki .....		517	95	98	107	87	68	62
strzelecko-drezdenecki .....		2209	253	355	399	380	398	424
sulęciński .....		897	111	161	154	134	133	204
m. Gorzów Wielkopolski .....		1967	357	450	428	297	236	199
<b>Podregion zielonogórski</b> .....		<b>16752</b>	<b>2093</b>	<b>2784</b>	<b>3259</b>	<b>3075</b>	<b>2553</b>	<b>2988</b>
krośnieński .....		1955	228	417	293	341	284	392
nowosolski .....		3176	352	436	653	591	464	680
świebodziński .....		1283	151	200	238	257	243	194
zielonogórski .....		1982	230	323	356	346	327	400
żagański .....		2572	326	432	475	526	453	360
żarski .....		2205	323	336	474	411	292	369
wschowski .....		1242	119	166	198	222	222	315
m. Zielona Góra .....		2337	364	474	572	381	268	278
<b>WIELKOPOLSKIE</b> .....		<b>65767</b>	<b>8442</b>	<b>10453</b>	<b>10839</b>	<b>12093</b>	<b>10416</b>	<b>13524</b>
<b>Podregion kaliski</b> .....		<b>10797</b>	<b>1580</b>	<b>1930</b>	<b>1888</b>	<b>2048</b>	<b>1537</b>	<b>1814</b>
jarociński .....		1269	249	252	218	213	137	200
kaliski .....		1074	114	191	169	201	180	219
kępiński .....		678	98	114	122	113	97	134
krotoszyński .....		1270	177	197	223	231	191	251
ostrowski .....		2548	401	482	439	450	353	423
ostrzeszowski .....		1176	164	187	172	232	153	268
pleszewski .....		965	174	200	235	206	129	21
m. Kalisz .....		1817	203	307	310	402	297	298
<b>Podregion koniński</b> .....		<b>19603</b>	<b>2306</b>	<b>2540</b>	<b>2996</b>	<b>3608</b>	<b>3363</b>	<b>4790</b>
gnieźnieński .....		3457	382	483	604	608	556	824
kolski .....		2570	359	407	365	460	414	565

a Od momentu rejestracji w urzędzie pracy. Patrz uwagi do tablic, pkt 2, str. 12.

a From the date of registering in a Labour office. See comments to tables, item 2, page 12.

TABL. 37. BEZROBOTNI WEDŁUG CZASU POZOSTAWANIA BEZ PRACY, REGIONÓW, WOJEWÓDZTW, PODREGIONÓW I POWIATÓW (cd.)

Stan w końcu czerwca 2017 r.

*UNEMPLOYED PERSONS BY DURATION OF UNEMPLOYMENT, REGIONS, VOIVODSHIPS, SUBREGIONS AND POWIATS (cont.)*

*As of the end of June 2017*

REGIONY WOJEWÓDZTWA PODREGIONY POWIATY	REGIONS VOIVODSHIPS SUBREGIONS POWIATS	Ogółem <i>Total</i>	Według czasu pozostawania bez pracy <sup>a</sup> <i>By duration of unemployment<sup>a</sup></i>					powyżej 24 m-cy <i>more than 24 months</i>
			do 1 miesiąca <i>below 1 month</i>	1—3	3—6	6—12	12—24	
w osobach <i>in persons</i>								
koniński .....		5500	507	517	723	1000	1121	1632
słpecki .....		1827	256	269	305	453	284	260
turecki .....		1751	292	298	308	296	248	309
wrzesiński .....		1357	196	236	247	261	181	236
m. Konin .....		3141	314	330	444	530	559	964
<b>Podregion leszczyński .....</b>		<b>9846</b>	<b>1336</b>	<b>1616</b>	<b>1701</b>	<b>1792</b>	<b>1412</b>	<b>1989</b>
gostyński .....		1984	207	279	341	362	268	527
grodziski .....		1067	102	199	204	220	143	199
kościński .....		1169	165	191	167	206	208	232
leszczyński .....		814	127	134	136	134	123	160
międzychodzki .....		629	91	144	118	147	83	46
nowotomyski .....		875	153	162	168	151	137	104
rawicki .....		1333	207	197	254	261	151	263
wolsztyński .....		548	101	80	82	84	71	130
m. Leszno .....		1427	183	230	231	227	228	328
<b>Podregion pilski .....</b>		<b>10921</b>	<b>1279</b>	<b>1856</b>	<b>1874</b>	<b>2218</b>	<b>1812</b>	<b>1882</b>
chodzieski .....		1723	141	250	252	315	301	464
czarnkowsko-trzeciecki .....		1691	236	301	306	420	284	144
pilski .....		3288	436	600	561	590	561	540
wągrowiecki .....		1687	223	310	314	395	264	181
złotowski .....		2532	243	395	441	498	402	553
<b>Podregion poznański .....</b>		<b>8684</b>	<b>1094</b>	<b>1392</b>	<b>1369</b>	<b>1432</b>	<b>1409</b>	<b>1988</b>
obornicki .....		1100	146	186	166	172	167	263
poznański .....		3558	439	577	567	650	597	728
szamotulski .....		1677	213	264	264	249	286	401
średzki .....		1670	185	241	256	246	254	488
śremski .....		679	111	124	116	115	105	108
<b>Podregion m. Poznań .....</b>		<b>5916</b>	<b>847</b>	<b>1119</b>	<b>1011</b>	<b>995</b>	<b>883</b>	<b>1061</b>
m. Poznań .....		5916	847	1119	1011	995	883	1061
<b>ZACHODNIOPOMORSKIE .....</b>		<b>56006</b>	<b>5985</b>	<b>8383</b>	<b>8795</b>	<b>10254</b>	<b>9706</b>	<b>12883</b>
<b>Podregion koszaliński .....</b>		<b>13298</b>	<b>1323</b>	<b>1862</b>	<b>2125</b>	<b>2564</b>	<b>2348</b>	<b>3076</b>
białogardzki .....		3132	299	380	442	625	589	797
kołobrzeski .....		1627	190	288	292	306	281	270
koszaliński .....		2785	240	406	441	540	518	640
ślawieński .....		2584	245	294	426	546	437	636
m. Koszalin .....		3170	349	494	524	547	523	733
<b>Podregion szczecińsko-pyrzycki .....</b>		<b>19912</b>	<b>1850</b>	<b>2975</b>	<b>3002</b>	<b>3738</b>	<b>3627</b>	<b>4720</b>
choszczeński .....		2395	244	299	349	431	453	619
drawski .....		3339	269	587	517	663	578	725
myśliborski .....		1970	206	303	296	342	366	457
pyrzycki .....		1702	166	222	234	311	324	445
szczeciński .....		4355	377	592	625	846	794	1121
świdwiński .....		2310	222	476	416	474	416	306
wałęcki .....		1512	195	222	243	252	258	342
łobeski .....		2329	171	274	322	419	438	705
<b>Podregion m. Szczecin .....</b>		<b>7143</b>	<b>1186</b>	<b>1393</b>	<b>1193</b>	<b>1074</b>	<b>936</b>	<b>1361</b>
m. Szczecin .....		7143	1186	1393	1193	1074	936	1361

<sup>a</sup> Od momentu rejestracji w urzędzie pracy. Patrz uwagi do tablic, pkt 2, str. 12.

<sup>a</sup> From the date of registering in a Labour office. See comments to tables, item 2, page 12.

TABL. 37. BEZROBOTNI WEDŁUG CZASU POZOSTAWANIA BEZ PRACY, REGIONÓW, WOJEWÓDZTW, PODREGIONÓW I POWIATÓW (cd.)

Stan w końcu czerwca 2017 r.

UNEMPLOYED PERSONS BY DURATION OF UNEMPLOYMENT, REGIONS, VOIVODSHIPS, SUBREGIONS AND POWIATS (cont.)

As of the end of June 2017

REGIONY WOJEWÓDZTWA PODREGIONY POWIATY	REGIONS VOIVODSHIPS SUBREGIONS POWIATS	Ogółem Total	Według czasu pozostawania bez pracy <sup>a</sup> By duration of unemployment <sup>a</sup>					powyżej 24 m-cy more than 24 months
			do 1 miesiąca below 1 month	1—3	3—6	6—12	12—24	
w osobach in persons								
<b>Podregion szczeciński</b> .....		<b>15653</b>	<b>1626</b>	<b>2153</b>	<b>2475</b>	<b>2878</b>	<b>2795</b>	<b>3726</b>
goleniowski .....		2357	310	415	389	375	413	455
gryficki .....		1800	243	276	287	378	245	371
gryfiński .....		3107	272	324	426	509	614	962
kamieński .....		2304	175	218	308	478	475	650
policki .....		1865	186	273	304	339	319	444
stargardzki .....		3528	354	510	649	704	626	685
m. Świnoujście .....		692	86	137	112	95	103	159
<b>REGION POŁUDNIOWO- -ZACHODNI</b> .....		<b>103187</b>	<b>11790</b>	<b>15677</b>	<b>16510</b>	<b>18078</b>	<b>17486</b>	<b>23646</b>
<b>DOLNOŚLĄSKIE</b> .....		<b>75184</b>	<b>8726</b>	<b>11608</b>	<b>12071</b>	<b>13296</b>	<b>12627</b>	<b>16856</b>
<b>Podregion jeleniogórski</b> .....		<b>15997</b>	<b>1834</b>	<b>2293</b>	<b>2557</b>	<b>2867</b>	<b>2655</b>	<b>3791</b>
bolesławiecki .....		1567	265	321	298	304	216	163
jaworski .....		2192	233	292	344	409	392	522
jeleniogórski .....		1908	171	230	287	316	301	603
kamiennogórski .....		1084	175	187	199	182	160	181
lubański .....		1739	206	253	298	344	293	345
lwówecki .....		2093	180	289	314	381	375	554
zgorzelecki .....		1879	164	240	268	331	369	507
złotoryjski .....		2311	249	264	291	390	380	737
m. Jelenia Góra .....		1224	191	217	258	210	169	179
<b>Podregion legnicko-głogowski</b> .....		<b>13291</b>	<b>1480</b>	<b>2033</b>	<b>2035</b>	<b>2391</b>	<b>2301</b>	<b>3051</b>
głogowski .....		2830	319	393	444	503	459	712
górowski .....		1742	179	248	259	347	314	395
legnicki .....		2196	209	329	321	414	382	541
lubiński .....		1919	282	348	345	381	335	228
polkowicki .....		1862	199	242	260	330	325	506
m. Legnica .....		2742	292	473	406	416	486	669
<b>Podregion wałbrzyski</b> .....		<b>21610</b>	<b>2833</b>	<b>3572</b>	<b>3666</b>	<b>3913</b>	<b>3506</b>	<b>4120</b>
dzierżoniowski .....		2377	347	501	470	431	325	303
kłodzki .....		6669	798	1008	1020	1202	1171	1470
świdnicki .....		4217	571	746	764	727	637	772
wałbrzyski .....		2013	278	283	322	380	304	446
ząbkowicki .....		2802	355	429	497	567	499	455
m. Wałbrzych .....		3532	484	605	593	606	570	674
<b>Podregion wrocławski</b> .....		<b>14853</b>	<b>1508</b>	<b>2110</b>	<b>2264</b>	<b>2598</b>	<b>2701</b>	<b>3672</b>
milicki .....		1059	109	129	150	173	187	311
oleśnicki .....		2548	272	404	434	475	398	565
oławski .....		2239	230	335	287	365	405	617
strzeliński .....		1790	182	257	286	295	314	456
średzki .....		1248	139	170	202	223	221	293
trzebnicki .....		2074	217	318	335	354	383	467
wołowski .....		2204	173	229	293	446	498	565
wrocławski .....		1691	186	268	277	267	295	398
<b>Podregion m. Wrocław</b> .....		<b>9433</b>	<b>1071</b>	<b>1600</b>	<b>1549</b>	<b>1527</b>	<b>1464</b>	<b>2222</b>
m. Wrocław .....		9433	1071	1600	1549	1527	1464	2222
<b>OPOLSKIE</b> .....		<b>28003</b>	<b>3064</b>	<b>4069</b>	<b>4439</b>	<b>4782</b>	<b>4859</b>	<b>6790</b>
<b>Podregion nyski</b> .....		<b>12613</b>	<b>1372</b>	<b>1894</b>	<b>2105</b>	<b>2178</b>	<b>2340</b>	<b>2724</b>
brzeski .....		3419	364	530	538	554	682	751

a Od momentu rejestracji w urzędzie pracy. Patrz uwagi do tablic, pkt 2, str. 12.

a From the date of registering in a Labour office. See comments to tables, item 2, page 12.

TABL. 37. BEZROBOTNI WEDŁUG CZASU POZOSTAWANIA BEZ PRACY, REGIONÓW, WOJEWÓDZTW, PODREGIONÓW I POWIATÓW (cd.)

Stan w końcu czerwca 2017 r.

UNEMPLOYED PERSONS BY DURATION OF UNEMPLOYMENT, REGIONS, VOIVODSHIPS, SUBREGIONS AND POWIATS (cont.)

As of the end of June 2017

REGIONY WOJEWÓDZTWA PODREGIONY POWIATY	REGIONS VOIVODSHIPS SUBREGIONS POWIATS	Ogółem Total	Według czasu pozostawania bez pracy <sup>a</sup> By duration of unemployment <sup>a</sup>					powyżej 24 m-cy more than 24 months
			do 1 miesiąca below 1 month	1—3	3—6	6—12	12—24	
w osobach in persons								
głubczycki .....		1822	156	242	241	322	362	499
namysłowski .....		1342	146	189	217	232	289	269
nyski .....		4219	505	698	845	782	710	679
prudnicki .....		1811	201	235	264	288	297	526
<b>Podregion opolski .....</b>		<b>15390</b>	<b>1692</b>	<b>2175</b>	<b>2334</b>	<b>2604</b>	<b>2519</b>	<b>4066</b>
kędzierzyńsko-kozielski .....		2975	257	382	405	462	522	947
kluczborski .....		1752	172	208	310	309	308	445
krapkowicki .....		1579	164	224	223	261	231	476
oleski .....		1360	149	189	208	213	230	371
opolski .....		3085	387	433	449	531	490	795
strzelecki .....		1292	176	204	240	236	190	246
m. Opole .....		3347	387	535	499	592	548	786
<b>REGION PÓLNOCNY .....</b>		<b>199413</b>	<b>20470</b>	<b>27707</b>	<b>29855</b>	<b>37190</b>	<b>34387</b>	<b>49804</b>
<b>KUJAWSKO-POMORSKIE .....</b>		<b>85757</b>	<b>7920</b>	<b>10806</b>	<b>11691</b>	<b>15700</b>	<b>15658</b>	<b>23982</b>
<b>Podregion bydgosko-toruński .....</b>		<b>19517</b>	<b>2103</b>	<b>2954</b>	<b>3160</b>	<b>3714</b>	<b>3385</b>	<b>4201</b>
bydgoski .....		2852	304	423	474	493	496	662
toruński .....		4501	492	643	697	982	742	945
m. Bydgoszcz .....		7166	813	1116	1178	1342	1282	1435
m. Toruń .....		4998	494	772	811	897	865	1159
<b>Podregion grudziądzki .....</b>		<b>17355</b>	<b>1616</b>	<b>2128</b>	<b>2251</b>	<b>2992</b>	<b>3182</b>	<b>5186</b>
brodnicki .....		2554	226	393	332	394	387	822
chełmiński .....		2583	217	314	320	476	491	765
golubsko-dobrzyński .....		2176	218	259	286	376	382	655
grudziądzki .....		2112	186	234	284	450	504	454
rypiński .....		1920	165	242	251	373	339	550
wąbrzeski .....		1962	149	215	227	277	341	753
m. Grudziądz .....		4048	455	471	551	646	738	1187
<b>Podregion włocławski .....</b>		<b>22724</b>	<b>1610</b>	<b>2393</b>	<b>2602</b>	<b>4041</b>	<b>4321</b>	<b>7757</b>
aleksandrowski .....		2661	244	338	412	529	516	622
lipnowski .....		4385	365	615	609	950	877	969
radziejowski .....		2785	190	311	247	433	509	1095
włocławski .....		6156	380	480	614	965	1103	2614
m. Włocławek .....		6737	431	649	720	1164	1316	2457
<b>Podregion inowrocławski .....</b>		<b>18746</b>	<b>1811</b>	<b>2320</b>	<b>2622</b>	<b>3662</b>	<b>3450</b>	<b>4881</b>
inowrocławski .....		9526	871	1136	1306	1863	1777	2573
mogileński .....		2052	227	238	273	429	384	501
nakielski .....		3808	431	498	574	687	668	950
żniński .....		3360	282	448	469	683	621	857
<b>Podregion świecki .....</b>		<b>7415</b>	<b>780</b>	<b>1011</b>	<b>1056</b>	<b>1291</b>	<b>1320</b>	<b>1957</b>
sępoleński .....		1986	204	263	304	342	370	503
świecki .....		3086	344	438	471	554	519	760
tucholski .....		2343	232	310	281	395	431	694
<b>POMORSKIE .....</b>		<b>52198</b>	<b>6525</b>	<b>8540</b>	<b>8941</b>	<b>9693</b>	<b>8384</b>	<b>10115</b>
<b>Podregion gdański .....</b>		<b>11315</b>	<b>1514</b>	<b>1983</b>	<b>2117</b>	<b>2314</b>	<b>1684</b>	<b>1703</b>
gdański .....		2061	200	299	329	384	375	474
kartuski .....		1811	331	395	378	340	212	155

<sup>a</sup> Od momentu rejestracji w urzędzie pracy. Patrz uwagi do tablic, pkt 2, str. 12.

<sup>a</sup> From the date of registering in a Labour office. See comments to tables, item 2, page 12.

TABL. 37. BEZROBOTNI WEDŁUG CZASU POZOSTAWANIA BEZ PRACY, REGIONÓW, WOJEWÓDZTW, PODREGIONÓW I POWIATÓW (dok.)

Stan w końcu czerwca 2017 r.

**UNEMPLOYED PERSONS BY DURATION OF UNEMPLOYMENT, REGIONS, VOIVODSHIPS, SUBREGIONS AND POWIATS (cont.)**

As of the end of June 2017

REGIONY WOJEWÓDZTWA PODREGIONY POWIATY	REGIONS VOIVODSHIPS SUBREGIONS POWIATS	Ogółem Total	Według czasu pozostawania bez pracy <sup>a</sup> By duration of unemployment <sup>a</sup>					powyżej 24 m-cy more than 24 months
			do 1 miesiąca below 1 month	1—3	3—6	6—12	12—24	
w osobach in persons								
nowodworski .....		1128	171	184	215	302	141	115
pucki .....		1935	237	310	362	459	268	299
wejherowski .....		4380	575	795	833	829	688	660
<b>Podregion słupski .....</b>		<b>9864</b>	<b>1228</b>	<b>1641</b>	<b>1745</b>	<b>1854</b>	<b>1620</b>	<b>1776</b>
bytowski .....		3307	349	488	552	671	543	704
łęborski .....		1573	199	275	317	321	257	204
słupski .....		3158	401	508	542	577	529	601
m. Słupsk .....		1826	279	370	334	285	291	267
<b>Podregion starogardzki .....</b>		<b>11235</b>	<b>1505</b>	<b>1768</b>	<b>1821</b>	<b>1976</b>	<b>1861</b>	<b>2304</b>
kwidzyński .....		2161	246	275	259	381	388	612
malborski .....		2173	303	329	387	391	292	471
starogardzki .....		2569	464	530	489	415	309	362
tezewski .....		3007	340	432	471	531	545	688
sztumski .....		1325	152	202	215	258	327	171
<b>Podregion trójmiejski .....</b>		<b>11563</b>	<b>1421</b>	<b>1977</b>	<b>2010</b>	<b>2067</b>	<b>1783</b>	<b>2305</b>
m. Gdańsk .....		7643	878	1248	1332	1353	1233	1599
m. Gdynia .....		3478	490	639	599	628	489	633
m. Sopot .....		442	53	90	79	86	61	73
<b>Podregion chojnicki .....</b>		<b>8221</b>	<b>857</b>	<b>1171</b>	<b>1248</b>	<b>1482</b>	<b>1436</b>	<b>2027</b>
chojnicki .....		3879	360	494	528	690	740	1067
człuchowski .....		2603	269	376	399	455	432	672
kościerski .....		1739	228	301	321	337	264	288
<b>WARMIŃSKO-MAZURSKIE .....</b>		<b>61458</b>	<b>6025</b>	<b>8361</b>	<b>9223</b>	<b>11797</b>	<b>10345</b>	<b>15707</b>
<b>Podregion elbląski .....</b>		<b>22928</b>	<b>2168</b>	<b>2966</b>	<b>3407</b>	<b>4284</b>	<b>3947</b>	<b>6156</b>
braniewski .....		3052	196	342	366	577	558	1013
działdowski .....		3961	301	414	504	635	633	1474
elbląski .....		3697	292	394	566	686	657	1102
iławski .....		1712	328	357	344	336	211	136
nowomiejski .....		1479	182	207	263	278	246	303
ostródzki .....		4676	464	628	683	1008	892	1001
m. Elbląg .....		4351	405	624	681	764	750	1127
<b>Podregion ełcki .....</b>		<b>13220</b>	<b>1302</b>	<b>1764</b>	<b>1876</b>	<b>2557</b>	<b>2319</b>	<b>3402</b>
ełcki .....		4473	442	645	622	903	763	1098
giżycki .....		1749	214	258	245	312	302	418
olecki .....		1919	160	195	250	306	369	639
piski .....		2692	268	369	435	552	462	606
gołdapski .....		1115	105	143	143	209	192	323
węgorzewski .....		1272	113	154	181	275	231	318
<b>Podregion olsztyński .....</b>		<b>25310</b>	<b>2555</b>	<b>3631</b>	<b>3940</b>	<b>4956</b>	<b>4079</b>	<b>6149</b>
bartoszycki .....		4342	291	470	552	891	763	1375
kętrzyński .....		3526	405	509	487	611	600	914
lidzbarski .....		2399	213	336	363	508	369	610
mragowski .....		1853	204	281	304	319	270	475
niedzicki .....		953	111	143	181	196	135	187
olsztyński .....		5332	483	678	834	1060	921	1356
szczycieński .....		2803	355	489	497	671	405	386
m. Olsztyn .....		4102	493	725	722	700	616	846

a Od momentu rejestracji w urzędzie pracy. Patrz uwagi do tablic, pkt 2, str. 12.

a From the date of registering in a Labour office. See comments to tables, item 2, page 12.

TABL. 38. BEZROBOTNI WEDŁUG STAŻU PRACY, REGIONÓW, WOJEWÓDZTW, PODREGIONÓW I POWIATÓW

Stan w końcu czerwca 2017 r.

UNEMPLOYED PERSONS BY WORK SENIORITY, REGIONS, VOIVODSHIPS, SUBREGIONS AND POWIATS

As of the end of June 2017

REGIONY WOJEWÓDZTWA PODREGIONY POWIATY	REGIONS VOIVODSHIPS SUBREGIONS POWIATS	Ogółem Total	Według stażu pracy <sup>a</sup> By total work seniority <sup>a</sup>					Bez stażu No work seniority	
			do 1 roku below 1 year	1—5	5—10	10—20	20—30		powyżej 30 lat more than 30 years
w osobach in persons									
<b>POLSKA</b>	<b>POLAND</b>	<b>1151647</b>	<b>217675</b>	<b>260269</b>	<b>173919</b>	<b>177079</b>	<b>116805</b>	<b>45179</b>	<b>160721</b>
<b>REGION</b>	<b>CENTRALNY</b>	<b>247684</b>	<b>45578</b>	<b>53073</b>	<b>38297</b>	<b>39586</b>	<b>26920</b>	<b>9446</b>	<b>34784</b>
<b>LÓDZKIE</b>		<b>79342</b>	<b>14968</b>	<b>17302</b>	<b>12830</b>	<b>13364</b>	<b>9565</b>	<b>3370</b>	<b>7943</b>
<i>Podregion łódzki</i>		<i>12509</i>	<i>2045</i>	<i>2485</i>	<i>2067</i>	<i>2342</i>	<i>1717</i>	<i>627</i>	<i>1226</i>
łódzki wschodni		2348	450	458	386	406	304	102	242
pabianicki		3676	594	702	613	720	582	218	247
zgierski		5503	842	1116	908	1032	731	268	606
brzeziński		982	159	209	160	184	100	39	131
<i>Podregion m. Łódź</i>		<i>25168</i>	<i>5516</i>	<i>4737</i>	<i>4078</i>	<i>4249</i>	<i>3762</i>	<i>1124</i>	<i>1702</i>
m. Łódź		25168	5516	4737	4078	4249	3762	1124	1702
<i>Podregion piotrkowski</i>		<i>17262</i>	<i>2924</i>	<i>4233</i>	<i>2985</i>	<i>2868</i>	<i>1731</i>	<i>677</i>	<i>1844</i>
bełchatowski		3440	626	887	623	532	281	109	382
opoczyński		1898	295	492	333	322	195	95	166
piotrkowski		2224	367	590	364	365	215	86	237
radomszczański		3610	591	845	602	591	346	137	498
tomaszowski		3795	648	848	676	665	444	132	382
m. Piotrków Trybunalski		2295	397	571	387	393	250	118	179
<i>Podregion sieradzki</i>		<i>13238</i>	<i>2159</i>	<i>3248</i>	<i>2130</i>	<i>2231</i>	<i>1400</i>	<i>490</i>	<i>1580</i>
łaski		1812	301	408	288	355	203	68	189
pajęczański		1551	262	432	296	237	127	34	163
poddębicki		1255	194	320	203	216	111	34	177
sieradzki		3190	574	731	452	456	348	126	503
wieluński		2423	411	637	401	396	220	84	274
wieruszowski		916	138	232	118	142	120	47	119
zduńskowolski		2091	279	488	372	429	271	97	155
<i>Podregion skierniewicki</i>		<i>11165</i>	<i>2324</i>	<i>2599</i>	<i>1570</i>	<i>1674</i>	<i>955</i>	<i>452</i>	<i>1591</i>
kutnowski		4364	945	1128	564	581	367	137	642
łęczycki		1816	393	389	254	265	123	43	349
łowicki		2083	415	448	320	340	209	96	255
rawski		963	210	209	141	143	77	50	133
skierniewicki		692	121	157	108	110	57	36	103
m. Skierniewice		1247	240	268	183	235	122	90	109
<b>MAZOWIECKIE</b>		<b>168342</b>	<b>30610</b>	<b>35771</b>	<b>25467</b>	<b>26222</b>	<b>17355</b>	<b>6076</b>	<b>26841</b>
<i>Podregion ciechanowski</i>		<i>16125</i>	<i>2706</i>	<i>4024</i>	<i>2558</i>	<i>2344</i>	<i>1295</i>	<i>404</i>	<i>2794</i>
ciechanowski		3733	608	907	596	607	435	136	444
mławski		2444	413	590	381	361	203	82	414
płoński		3768	642	970	590	508	287	82	689
pułtuski		3663	616	885	588	515	215	67	777
żuromiński		2517	427	672	403	353	155	37	470
<i>Podregion ostrołęcki</i>		<i>17394</i>	<i>3561</i>	<i>4108</i>	<i>2279</i>	<i>2071</i>	<i>1101</i>	<i>341</i>	<i>3933</i>
makowski		3454	639	799	415	363	159	39	1040
ostrołęcki		4024	795	1062	576	486	222	59	824
ostrowski		3141	791	723	355	298	161	63	750
przasnyski		2213	457	525	261	244	128	39	559
wyszkowski		1735	331	375	268	234	142	43	342
m. Ostrołęka		2827	548	624	404	446	289	98	418

<sup>a</sup> Patrz uwagi do tablic pkt 3, na str. 12.

<sup>a</sup> See comments to tables, item 3, on page 12.

TABL. 38. BEZROBOTNI WEDŁUG STAŻU PRACY, REGIONÓW, WOJEWÓDZTW, PODREGIONÓW I POWIATÓW (cd.)

Stan w końcu czerwca 2017 r.

UNEMPLOYED PERSONS BY WORK SENIORITY, REGIONS, VOIVODSHIPS, SUBREGIONS AND POWIATS (cont.)

As of the end of June 2017

REGIONY WOJEWÓDZTWA PODREGIONY POWIATY	REGIONS VOIVODSHIPS SUBREGIONS POWIATS	Ogółem Total	Według stażu pracy <sup>a</sup> By total work seniority <sup>a</sup>					Bez stażu No work seniority	
			do 1 roku below 1 year	1—5	5—10	10—20	20—30		powyżej 30 lat more than 30 years
w osobach in persons									
<b>Podregion radomski</b>		<b>39172</b>	<b>6444</b>	<b>9101</b>	<b>5971</b>	<b>5876</b>	<b>3281</b>	<b>840</b>	<b>7659</b>
białobrzeski		1168	230	315	175	134	82	28	204
kozienicki		2821	463	670	442	421	224	89	512
lipski		1740	380	449	194	177	83	30	427
przysuski		3813	598	847	610	540	267	52	899
radomski		10672	1697	2475	1705	1588	878	167	2162
szydłowiecki		3716	575	1009	617	651	268	56	540
zwoleński		1720	270	489	229	228	99	35	370
m. Radom		13522	2231	2847	1999	2137	1380	383	2545
<b>Podregion m.st. Warszawa</b>		<b>30431</b>	<b>6458</b>	<b>5087</b>	<b>4469</b>	<b>5272</b>	<b>4651</b>	<b>1907</b>	<b>2587</b>
m. st. Warszawa		30431	6458	5087	4469	5272	4651	1907	2587
<b>Podregion warszawski-wschodni</b>		<b>22906</b>	<b>3670</b>	<b>4555</b>	<b>3743</b>	<b>3857</b>	<b>2802</b>	<b>905</b>	<b>3374</b>
garwoliński		4211	685	985	634	611	369	125	802
legionowski		3104	515	541	527	589	411	114	407
miński		2849	438	534	462	532	405	163	315
nowodworski		2327	469	484	369	353	261	72	319
otwocki		2595	438	511	409	478	336	142	281
wołomiński		7820	1125	1500	1342	1294	1020	289	1250
<b>Podregion warszawski-zachodni</b>		<b>17262</b>	<b>2472</b>	<b>3124</b>	<b>2658</b>	<b>3146</b>	<b>2219</b>	<b>979</b>	<b>2664</b>
grodziski		1281	234	259	171	246	159	71	141
grójecki		1175	179	209	180	181	135	77	214
piaseczyński		4080	379	719	670	791	574	271	676
pruszkowski		3412	412	580	557	602	496	215	550
sochaczewski		2524	346	478	378	403	267	78	574
warszawski zachodni		1638	221	235	235	353	277	141	176
żyrardowski		3152	701	644	467	570	311	126	333
<b>Podregion plocki</b>		<b>15848</b>	<b>3339</b>	<b>3650</b>	<b>2485</b>	<b>2313</b>	<b>1244</b>	<b>431</b>	<b>2386</b>
gostyniński		2842	551	629	424	418	262	104	454
płocki		4887	1061	1178	767	726	316	92	747
sierpecki		3225	678	784	504	401	182	46	630
m. Płock		4894	1049	1059	790	768	484	189	555
<b>Podregion siedlecki</b>		<b>9204</b>	<b>1960</b>	<b>2122</b>	<b>1304</b>	<b>1343</b>	<b>762</b>	<b>269</b>	<b>1444</b>
łosicki		1004	264	247	114	115	55	25	184
siedlecki		2124	499	491	305	254	170	53	352
sokołowski		1564	327	358	215	195	124	36	309
węgorzowski		2269	378	553	358	411	181	63	325
m. Siedlce		2243	492	473	312	368	232	92	274
<b>REGION POŁUDNIOWY</b>		<b>188301</b>	<b>36435</b>	<b>40852</b>	<b>28335</b>	<b>28813</b>	<b>20764</b>	<b>8824</b>	<b>24278</b>
<b>MAŁOPOLSKIE</b>		<b>83350</b>	<b>15346</b>	<b>19203</b>	<b>12694</b>	<b>12681</b>	<b>8509</b>	<b>3333</b>	<b>11584</b>
<b>Podregion krakowski</b>		<b>14243</b>	<b>2429</b>	<b>3245</b>	<b>2226</b>	<b>2283</b>	<b>1476</b>	<b>685</b>	<b>1899</b>
bocheński		2178	293	580	380	377	198	95	255
krakowski		5191	857	1094	839	920	632	260	589
miechowski		1268	284	229	144	129	73	34	375
myślenicki		1811	286	465	276	284	211	119	170
proszowicki		1310	282	348	164	142	60	26	288
wielicki		2485	427	529	423	431	302	151	222
<b>Podregion m. Kraków</b>		<b>14353</b>	<b>2640</b>	<b>2719</b>	<b>2182</b>	<b>2178</b>	<b>2018</b>	<b>671</b>	<b>1945</b>
m. Kraków		14353	2640	2719	2182	2178	2018	671	1945

a Patrz uwagi do tablic pkt 3, na str. 12.

a See comments to tables, item 3, on page 12.

TABL. 38. BEZROBOTNI WEDŁUG STAŻU PRACY, REGIONÓW, WOJEWÓDZTW, PODREGIONÓW I POWIATÓW (cd.)

Stan w końcu czerwca 2017 r.

UNEMPLOYED PERSONS BY WORK SENIORITY, REGIONS, VOIVODSHIPS, SUBREGIONS AND POWIATS (cont.)

As of the end of June 2017

REGIONY WOJEWÓDZTWA PODREGIONY POWIATY	REGIONS VOIVODSHIPS SUBREGIONS POWIATS	Ogółem Total	Według stażu pracy <sup>a</sup> By total work seniority <sup>a</sup>					Bez stażu No work seniority	
			do 1 roku below 1 year	1—5	5—10	10—20	20—30		powyżej 30 lat more than 30 years
w osobach in persons									
<b>Podregion nowosądecki</b>		<b>16546</b>	<b>3167</b>	<b>4068</b>	<b>2654</b>	<b>2557</b>	<b>1369</b>	<b>557</b>	<b>2174</b>
gorlicki		3133	584	762	458	471	282	138	438
limanowski		4846	994	1302	780	660	314	131	665
nowosądecki		6489	1185	1552	1082	1064	541	196	869
m. Nowy Sącz		2078	404	452	334	362	232	92	202
<b>Podregion oświęcimski</b>		<b>14396</b>	<b>2699</b>	<b>3259</b>	<b>2343</b>	<b>2288</b>	<b>1648</b>	<b>650</b>	<b>1509</b>
chrzanowski		3847	771	915	566	597	445	176	377
olkuski		3899	701	856	650	602	408	109	573
oświęcimski		3368	674	771	553	558	402	186	224
wadowicki		3282	553	717	574	531	393	179	335
<b>Podregion tarnowski</b>		<b>14296</b>	<b>2768</b>	<b>3539</b>	<b>1956</b>	<b>2040</b>	<b>1223</b>	<b>471</b>	<b>2299</b>
brzeski		2293	419	594	303	322	202	80	373
dąbrowski		2781	568	852	403	328	139	48	443
tarnowski		5606	1063	1282	738	780	466	188	1089
m. Tarnów		3616	718	811	512	610	416	155	394
<b>Podregion nowotarski</b>		<b>9516</b>	<b>1643</b>	<b>2373</b>	<b>1333</b>	<b>1335</b>	<b>775</b>	<b>299</b>	<b>1758</b>
nowotarski		4996	811	1276	728	726	417	158	880
suski		1420	247	346	231	194	124	78	200
tatrzański		3100	585	751	374	415	234	63	678
<b>ŚLĄSKIE</b>		<b>104951</b>	<b>21089</b>	<b>21649</b>	<b>15641</b>	<b>16132</b>	<b>12255</b>	<b>5491</b>	<b>12694</b>
<b>Podregion bielski</b>		<b>13304</b>	<b>2338</b>	<b>2810</b>	<b>2188</b>	<b>2347</b>	<b>1885</b>	<b>859</b>	<b>877</b>
bielski		2550	351	529	440	489	405	193	143
cieszyński		4008	749	950	654	669	483	219	284
żywiecki		3822	675	747	620	675	528	237	340
m. Bielsko-Biała		2924	563	584	474	514	469	210	110
<b>Podregion bytomski</b>		<b>13405</b>	<b>3014</b>	<b>2682</b>	<b>1891</b>	<b>1981</b>	<b>1458</b>	<b>622</b>	<b>1757</b>
lubliniecki		1970	340	500	341	280	240	107	162
tarnogórski		3652	800	764	511	528	371	241	437
m. Bytom		6406	1571	1149	826	983	689	211	977
m. Piekary Śląskie		1377	303	269	213	190	158	63	181
<b>Podregion częstochowski</b>		<b>14696</b>	<b>2708</b>	<b>3177</b>	<b>2269</b>	<b>2224</b>	<b>1828</b>	<b>608</b>	<b>1882</b>
częstochowski		4010	800	808	643	635	459	141	524
kłobucki		2589	471	665	369	406	263	111	304
myszkowski		2324	325	611	382	380	256	104	266
m. Częstochowa		5773	1112	1093	875	803	850	252	788
<b>Podregion gliwicki</b>		<b>10387</b>	<b>2002</b>	<b>2151</b>	<b>1431</b>	<b>1493</b>	<b>1096</b>	<b>562</b>	<b>1652</b>
gliwicki		2338	368	496	326	360	236	113	439
m. Gliwice		4205	702	806	578	612	483	264	760
m. Zabrze		3844	932	849	527	521	377	185	453
<b>Podregion katowicki</b>		<b>14250</b>	<b>3196</b>	<b>2841</b>	<b>2027</b>	<b>2185</b>	<b>1667</b>	<b>851</b>	<b>1483</b>
m. Chorzów		2738	674	555	382	448	286	114	279
m. Katowice		5251	1258	1037	731	771	695	308	451
m. Mysłowice		1716	349	340	271	280	213	129	134
m. Ruda Śląska		2010	426	425	294	255	184	143	283
m. Siemianowice Śląskie		1517	301	275	208	284	186	94	169
m. Świętochłowice		1018	188	209	141	147	103	63	167

<sup>a</sup> Patrz uwagi do tablic pkt 3, na str. 12.

<sup>a</sup> See comments to tables, item 3, on page 12.



TABL. 38. BEZROBOTNI WEDŁUG STAŻU PRACY, REGIONÓW, WOJEWÓDZTW, PODREGIONÓW I POWIATÓW (cd.)

Stan w końcu czerwca 2017 r.

UNEMPLOYED PERSONS BY WORK SENIORITY, REGIONS, VOIVODSHIPS, SUBREGIONS AND POWIATS (cont.)

As of the end of June 2017

REGIONY WOJEWÓDZTWA PODREGIONY POWIATY	REGIONS VOIVODSHIPS SUBREGIONS POWIATS	Ogółem Total	Według stażu pracy <sup>a</sup> By total work seniority <sup>a</sup>					Bez stażu No work seniority	
			do 1 roku below 1 year	1—5	5—10	10—20	20—30		powyżej 30 lat more than 30 years
w osobach in persons									
<b>Podregion rybnicki</b>		<b>12492</b>	<b>2810</b>	<b>2713</b>	<b>1777</b>	<b>1825</b>	<b>1109</b>	<b>674</b>	<b>1584</b>
raciborski		2089	462	446	306	308	230	138	199
rybnicki		1362	262	284	185	200	131	77	223
wodzisławski		3322	799	740	454	461	268	149	451
m. Jastrzębie-Zdrój		1995	449	441	302	305	152	83	263
m. Rybnik		2742	630	570	363	396	248	163	372
m. Żory		982	208	232	167	155	80	64	76
<b>Podregion sosnowiecki</b>		<b>20574</b>	<b>4035</b>	<b>4075</b>	<b>3152</b>	<b>3099</b>	<b>2445</b>	<b>818</b>	<b>2950</b>
będziński		4736	810	941	744	768	534	188	751
zawierciański		4049	889	876	568	558	446	155	557
m. Dąbrowa Górnicza		3962	962	775	614	593	506	133	379
m. Jaworzno		1662	329	379	260	257	193	100	144
m. Sosnowiec		6165	1045	1104	966	923	766	242	1119
<b>Podregion tyski</b>		<b>5843</b>	<b>986</b>	<b>1200</b>	<b>906</b>	<b>978</b>	<b>767</b>	<b>497</b>	<b>509</b>
mikołowski		1405	270	271	190	210	183	107	174
pszczyński		1693	258	371	262	259	227	150	166
bieruńsko-łędziński		744	133	152	126	116	96	60	61
m. Tychy		2001	325	406	328	393	261	180	108
<b>REGION WSCHODNI</b>		<b>264681</b>	<b>55549</b>	<b>59224</b>	<b>35913</b>	<b>35610</b>	<b>21771</b>	<b>7782</b>	<b>48832</b>
<b>LUBELSKIE</b>		<b>82167</b>	<b>19487</b>	<b>17411</b>	<b>9807</b>	<b>9696</b>	<b>5991</b>	<b>2006</b>	<b>17769</b>
<b>Podregion bialski</b>		<b>13285</b>	<b>3023</b>	<b>2977</b>	<b>1664</b>	<b>1600</b>	<b>951</b>	<b>286</b>	<b>2784</b>
bialski		4748	1180	1108	579	517	307	85	972
parczewski		1198	352	224	141	102	88	29	262
radzyński		2198	473	518	286	230	132	39	520
włodawski		2355	445	516	270	305	156	46	617
m. Biała Podlaska		2786	573	611	388	446	268	87	413
<b>Podregion chełmsko-zamojski</b>		<b>27176</b>	<b>6623</b>	<b>5657</b>	<b>2984</b>	<b>2998</b>	<b>1846</b>	<b>581</b>	<b>6487</b>
biłgorajski		2500	541	541	293	238	160	62	665
chełmski		4155	1055	832	484	481	260	62	981
hrubieszowski		3787	895	784	435	362	170	62	1079
krasnostawski		3566	807	629	302	305	214	58	1251
tomaszowski		2544	686	556	271	274	187	58	512
zamojski		4464	1114	1073	443	438	256	94	1046
m. Chełm		2939	743	584	350	435	285	67	475
m. Zamość		3221	782	658	406	465	314	118	478
<b>Podregion lubelski</b>		<b>25023</b>	<b>6087</b>	<b>5165</b>	<b>3260</b>	<b>3368</b>	<b>2127</b>	<b>796</b>	<b>4220</b>
lubartowski		4255	1033	991	555	571	268	110	727
lubelski		4347	999	915	548	499	288	92	1006
łęczyński		1599	462	310	223	145	108	32	319
świdnicki		2956	615	596	366	427	249	141	562
m. Lublin		11866	2978	2353	1568	1726	1214	421	1606
<b>Podregion puławski</b>		<b>16683</b>	<b>3754</b>	<b>3612</b>	<b>1899</b>	<b>1730</b>	<b>1067</b>	<b>343</b>	<b>4278</b>
janowski		2133	426	461	238	177	106	20	705
kraśnicki		4628	1039	840	459	375	274	65	1576
łukowski		2342	511	603	308	301	149	71	399
opolski		2471	549	523	250	285	160	54	650
puławski		2930	699	636	362	355	230	85	563
rycki		2179	530	549	282	237	148	48	385

a Patrz uwagi do tablic pkt 3, na str. 12.

a See comments to tables, item 3, on page 12.

TABL. 38. BEZROBOTNI WEDŁUG STAŻU PRACY, REGIONÓW, WOJEWÓDZTW, PODREGIONÓW I POWIATÓW (cd.)

Stan w końcu czerwca 2017 r.

UNEMPLOYED PERSONS BY WORK SENIORITY, REGIONS, VOIVODSHIPS, SUBREGIONS AND POWIATS (cont.)

As of the end of June 2017

REGIONY WOJEWÓDZTWA PODREGIONY POWIATY	REGIONS VOIVODSHIPS SUBREGIONS POWIATS	Ogółem Total	Według stażu pracy <sup>a</sup> By total work seniority <sup>a</sup>					Bez stażu No work seniority	
			do 1 roku below 1 year	1—5	5—10	10—20	20—30		powyżej 30 lat more than 30 years
w osobach in persons									
<b>PODKARPACKIE</b> .....		<b>91979</b>	<b>18005</b>	<b>21341</b>	<b>13277</b>	<b>13337</b>	<b>7710</b>	<b>2838</b>	<b>15471</b>
<i>Podregion krośnieński</i> .....		<i>20945</i>	<i>3930</i>	<i>4828</i>	<i>3157</i>	<i>3142</i>	<i>1744</i>	<i>674</i>	<i>3470</i>
bieszczadzki .....		1307	278	327	193	174	101	40	194
brzozowski .....		4668	875	1094	817	687	348	96	751
jasielski .....		5842	1088	1324	795	783	446	153	1253
krośnieński .....		3052	582	676	444	488	284	157	421
sanocki .....		3059	491	690	445	491	316	125	501
leski .....		1824	388	466	277	311	126	38	218
m. Krosno .....		1193	228	251	186	208	123	65	132
<i>Podregion przemyski</i> .....		<i>21489</i>	<i>4087</i>	<i>5042</i>	<i>2928</i>	<i>3151</i>	<i>1582</i>	<i>521</i>	<i>4178</i>
jarosławski .....		7016	1354	1666	972	1005	521	167	1331
lubaczowski .....		2288	468	636	333	319	196	59	277
przemyski .....		4123	743	979	542	593	259	95	912
przeworski .....		4374	868	955	569	630	288	87	977
m. Przemysł .....		3688	654	806	512	604	318	113	681
<i>Podregion rzeszowski</i> .....		<i>27129</i>	<i>5746</i>	<i>5894</i>	<i>3936</i>	<i>3786</i>	<i>2347</i>	<i>839</i>	<i>4581</i>
kolbuszowski .....		2268	513	473	302	334	201	55	390
łańcucki .....		3609	773	810	514	495	321	131	565
ropczycko-sędziszowski .....		3447	611	857	532	442	196	93	716
rzeszowski .....		6713	1493	1418	959	855	590	207	1191
strzyżowski .....		3833	639	891	595	591	283	82	752
m. Rzeszów .....		7259	1717	1445	1034	1069	756	271	967
<i>Podregion tarnobrzeski</i> .....		<i>22416</i>	<i>4242</i>	<i>5577</i>	<i>3256</i>	<i>3258</i>	<i>2037</i>	<i>804</i>	<i>3242</i>
dębicki .....		4505	845	1208	669	620	359	173	631
leżajski .....		3659	811	849	472	450	243	84	750
mielecki .....		3947	655	967	657	671	400	146	451
niżański .....		4028	894	961	545	530	346	93	659
stalowowolski .....		2576	344	613	357	415	333	160	354
tarnobrzeski .....		1944	363	512	296	302	168	64	239
m. Tarnobrzeg .....		1757	330	467	260	270	188	84	158
<b>PODLASKIE</b> .....		<b>42600</b>	<b>8748</b>	<b>9466</b>	<b>5582</b>	<b>5813</b>	<b>3869</b>	<b>1502</b>	<b>7620</b>
<i>Podregion białostocki</i> .....		<i>18809</i>	<i>3921</i>	<i>3783</i>	<i>2519</i>	<i>2715</i>	<i>1928</i>	<i>847</i>	<i>3096</i>
białostocki .....		5311	1080	1041	725	740	534	259	932
sokólski .....		3216	628	702	399	422	219	68	778
m. Białystok .....		10282	2213	2040	1395	1553	1175	520	1386
<i>Podregion łomżyński</i> .....		<i>14280</i>	<i>2763</i>	<i>3487</i>	<i>1777</i>	<i>1775</i>	<i>1153</i>	<i>424</i>	<i>2901</i>
bielski .....		1500	297	350	187	216	144	86	220
hajnowski .....		1385	236	345	202	210	149	63	180
kolneński .....		2437	485	653	271	220	116	32	660
łomżyński .....		1698	359	423	205	210	101	27	373
siemiatycki .....		1401	231	322	160	163	99	44	382
wysokomazowiecki .....		1723	359	392	181	172	103	29	487
zambrowski .....		1670	310	416	246	223	149	52	274
m. Łomża .....		2466	486	586	325	361	292	91	325
<i>Podregion suwalski</i> .....		<i>9511</i>	<i>2064</i>	<i>2196</i>	<i>1286</i>	<i>1323</i>	<i>788</i>	<i>231</i>	<i>1623</i>
augustowski .....		2120	421	491	300	322	192	55	339
grajewski .....		2629	490	656	377	350	174	53	529
moniecki .....		1174	296	226	109	140	80	26	297
sejneński .....		1156	325	260	159	139	56	12	205
suwalski .....		671	184	175	89	77	46	10	90
m. Suwałki .....		1761	348	388	252	295	240	75	163

a Patrz uwagi do tablic pkt 3, na str. 12.

a See comments to tables, item 3, on page 12.

TABL. 38. BEZROBOTNI WEDŁUG STAŻU PRACY, REGIONÓW, WOJEWÓDZTW, PODREGIONÓW I POWIATÓW (cd.)

Stan w końcu czerwca 2017 r.

UNEMPLOYED PERSONS BY WORK SENIORITY, REGIONS, VOIVODSHIPS, SUBREGIONS AND POWIATS (cont.)

As of the end of June 2017

REGIONY WOJEWÓDZTWA PODREGIONY POWIATY	REGIONS VOIVODSHIPS SUBREGIONS POWIATS	Ogółem Total	Według stażu pracy <sup>a</sup> By total work seniority <sup>a</sup>					Bez stażu No work seniority	
			do 1 roku below 1 year	1—5	5—10	10—20	20—30		powyżej 30 lat more than 30 years
			w osobach in persons						
<b>ŚWIĘTOKRZYSKIE</b>		<b>47935</b>	<b>9309</b>	<b>11006</b>	<b>7247</b>	<b>6764</b>	<b>4201</b>	<b>1436</b>	<b>7972</b>
<i>Podregion kielecki</i>		<i>31487</i>	<i>5951</i>	<i>7134</i>	<i>5220</i>	<i>4961</i>	<i>3140</i>	<i>1055</i>	<i>4026</i>
kielecki		8076	1722	1896	1253	1095	625	225	1260
konecki		3801	596	954	692	662	340	127	430
ostrowiecki		4637	821	1042	719	710	472	126	747
skarżyski		4226	740	1039	699	696	470	155	427
starachowicki		3798	543	833	761	736	447	126	352
m. Kielce		6949	1529	1370	1096	1062	786	296	810
<i>Podregion sandomiersko-jędrzejowski</i>		<i>16448</i>	<i>3358</i>	<i>3872</i>	<i>2027</i>	<i>1803</i>	<i>1061</i>	<i>381</i>	<i>3946</i>
buski		1579	256	372	208	170	115	40	418
jędrzejowski		2903	674	728	398	327	191	61	524
kazimierski		1411	289	264	104	106	60	29	559
opatowski		2887	526	692	303	269	168	40	889
pińczowski		1204	266	262	132	146	91	35	272
sandomierski		2700	608	600	282	282	149	55	724
staszowski		2333	455	598	378	315	174	74	339
włoszczowski		1431	284	356	222	188	113	47	221
<b>REGION PÓLNOCNO-ZACHODNI</b>		<b>148381</b>	<b>26520</b>	<b>34650</b>	<b>23130</b>	<b>23892</b>	<b>15917</b>	<b>6734</b>	<b>17538</b>
<b>LUBUSKIE</b>		<b>26608</b>	<b>4311</b>	<b>5970</b>	<b>4213</b>	<b>4611</b>	<b>3032</b>	<b>1337</b>	<b>3134</b>
<i>Podregion gorzowski</i>		<i>9856</i>	<i>1386</i>	<i>2281</i>	<i>1586</i>	<i>1776</i>	<i>1259</i>	<i>590</i>	<i>978</i>
gorzowski		1448	215	316	218	235	210	106	148
międzyrzecki		2818	385	655	489	556	302	130	301
słubicki		517	77	109	74	88	68	34	67
strzelecko-drezdenecki		2209	318	558	363	367	248	94	261
sulęciński		897	124	224	160	175	114	46	54
m. Gorzów Wielkopolski		1967	267	419	282	355	317	180	147
<i>Podregion zielonogórski</i>		<i>16752</i>	<i>2925</i>	<i>3689</i>	<i>2627</i>	<i>2835</i>	<i>1773</i>	<i>747</i>	<i>2156</i>
krośnieński		1955	316	439	305	345	206	84	260
nowosolski		3176	609	658	512	526	304	131	436
świebodziński		1283	217	261	185	189	134	69	228
zielonogórski		1982	320	418	279	314	235	84	332
żagański		2572	500	613	446	419	263	98	233
żarski		2205	364	524	315	404	226	88	284
wschowski		1242	190	330	208	246	93	52	123
m. Zielona Góra		2337	409	446	377	392	312	141	260
<b>WIELKOPOLSKIE</b>		<b>65767</b>	<b>10838</b>	<b>16157</b>	<b>10566</b>	<b>10688</b>	<b>7016</b>	<b>3435</b>	<b>7067</b>
<i>Podregion kaliski</i>		<i>10797</i>	<i>1747</i>	<i>2716</i>	<i>1707</i>	<i>1701</i>	<i>1148</i>	<i>604</i>	<i>1174</i>
jarociński		1269	197	307	179	213	142	129	102
kaliski		1074	206	278	173	140	120	33	124
kępiński		678	99	180	105	116	60	47	71
krotoszyński		1270	170	349	207	197	154	79	114
ostrowski		2548	434	637	414	412	256	127	268
ostrzeszowski		1176	147	292	195	173	113	43	213
pleszewski		965	147	266	151	122	83	56	140
m. Kalisz		1817	347	407	283	328	220	90	142
<i>Podregion koniński</i>		<i>19603</i>	<i>3745</i>	<i>5395</i>	<i>3191</i>	<i>2878</i>	<i>1554</i>	<i>578</i>	<i>2262</i>
gnieźnieński		3457	654	813	581	589	345	129	346
kolski		2570	476	684	419	348	174	71	398

a Patrz uwagi do tablic pkt 3, na str. 12.

a See comments to tables, item 3, on page 12.

TABL. 38. BEZROBOTNI WEDŁUG STAŻU PRACY, REGIONÓW, WOJEWÓDZTW, PODREGIONÓW I POWIATÓW (cd.)

Stan w końcu czerwca 2017 r.

*UNEMPLOYED PERSONS BY WORK SENIORITY, REGIONS, VOIVODSHIPS, SUBREGIONS AND POWIATS (cont.)*

*As of the end of June 2017*

REGIONY WOJEWÓDZTWA PODREGIONY POWIATY	REGIONS VOIVODSHIPS SUBREGIONS POWIATS	Ogółem Total	Według stażu pracy <sup>a</sup> By total work seniority <sup>a</sup>					Bez stażu No work seniority	
			do 1 roku below 1 year	1—5	5—10	10—20	20—30		powyżej 30 lat more than 30 years
w osobach in persons									
koniński .....		5500	1096	1658	838	734	321	105	748
słupecki .....		1827	428	520	292	245	97	44	201
turecki .....		1751	291	530	289	260	158	61	162
wrzesiński .....		1357	200	337	233	194	177	82	134
m. Konin .....		3141	600	853	539	508	282	86	273
<b>Podregion leszczyński .....</b>		<b>9846</b>	<b>1301</b>	<b>2467</b>	<b>1582</b>	<b>1746</b>	<b>1177</b>	<b>646</b>	<b>927</b>
gostyński .....		1984	243	581	309	337	214	126	174
grodziski .....		1067	174	235	165	174	147	76	96
kościański .....		1169	178	293	186	206	146	87	73
leszczyński .....		814	112	203	134	151	93	57	64
międzychodzki .....		629	80	155	101	99	77	54	63
nowotomyski .....		875	113	207	171	143	119	54	68
rawicki .....		1333	154	339	217	264	144	76	139
wolsztyński .....		548	60	117	77	95	92	44	63
m. Leszno .....		1427	187	337	222	277	145	72	187
<b>Podregion pilski .....</b>		<b>10921</b>	<b>1537</b>	<b>2725</b>	<b>1790</b>	<b>1889</b>	<b>1210</b>	<b>555</b>	<b>1215</b>
chodzieski .....		1723	188	404	310	351	217	80	173
czarnkowsko-trzcianecki .....		1691	220	437	270	296	192	97	179
pilski .....		3288	495	749	497	583	372	184	408
wągrowiecki .....		1687	253	452	291	264	170	83	174
złotowski .....		2532	381	683	422	395	259	111	281
<b>Podregion poznański .....</b>		<b>8684</b>	<b>1266</b>	<b>1785</b>	<b>1390</b>	<b>1512</b>	<b>1143</b>	<b>636</b>	<b>952</b>
obornicki .....		1100	203	242	155	185	115	78	122
poznański .....		3558	568	628	596	652	540	289	285
szamotulski .....		1677	217	397	283	298	185	129	168
średzki .....		1670	178	360	253	266	215	86	312
śremski .....		679	100	158	103	111	88	54	65
<b>Podregion m. Poznań .....</b>		<b>5916</b>	<b>1242</b>	<b>1069</b>	<b>906</b>	<b>962</b>	<b>784</b>	<b>416</b>	<b>537</b>
m. Poznań .....		5916	1242	1069	906	962	784	416	537
<b>ZACHODNIOPOMORSKIE .....</b>		<b>56006</b>	<b>11371</b>	<b>12523</b>	<b>8351</b>	<b>8593</b>	<b>5869</b>	<b>1962</b>	<b>7337</b>
<b>Podregion koszaliński .....</b>		<b>13298</b>	<b>2326</b>	<b>3002</b>	<b>2142</b>	<b>2427</b>	<b>1553</b>	<b>531</b>	<b>1317</b>
białogardzki .....		3132	534	831	513	551	325	80	298
kołobrzeski .....		1627	263	331	234	221	209	97	272
koszaliński .....		2785	551	603	466	488	290	101	286
ślawieński .....		2584	393	562	467	533	299	85	245
m. Koszalin .....		3170	585	675	462	634	430	168	216
<b>Podregion szczecińsko-pyrzycki .....</b>		<b>19912</b>	<b>3695</b>	<b>4775</b>	<b>3031</b>	<b>3093</b>	<b>1863</b>	<b>610</b>	<b>2845</b>
choszczeński .....		2395	539	509	348	312	182	49	456
drawski .....		3339	466	830	539	599	346	124	435
myśliborski .....		1970	322	476	291	321	190	71	299
pyrzycki .....		1702	497	432	221	141	99	39	273
szczeciński .....		4355	781	995	705	749	463	145	517
świdwiński .....		2310	379	584	377	394	230	73	273
wałęcki .....		1512	243	392	239	272	175	46	145
łobeski .....		2329	468	557	311	305	178	63	447
<b>Podregion m. Szczecin .....</b>		<b>7143</b>	<b>2203</b>	<b>1182</b>	<b>979</b>	<b>852</b>	<b>882</b>	<b>271</b>	<b>774</b>
m. Szczecin .....		7143	2203	1182	979	852	882	271	774

<sup>a</sup> Patrz uwagi do tablic pkt 3, na str. 12.

<sup>a</sup> See comments to tables, item 3, on page 12.

TABL. 38. BEZROBOTNI WEDŁUG STAŻU PRACY, REGIONÓW, WOJEWÓDZTW, PODREGIONÓW I POWIATÓW (cd.)

Stan w końcu czerwca 2017 r.

UNEMPLOYED PERSONS BY WORK SENIORITY, REGIONS, VOIVODSHIPS, SUBREGIONS AND POWIATS (cont.)

As of the end of June 2017

REGIONY WOJEWÓDZTWA PODREGIONY POWIATY	REGIONS VOIVODSHIPS SUBREGIONS POWIATS	Ogółem Total	Według stażu pracy <sup>a</sup> By total work seniority <sup>a</sup>					Bez stażu No work seniority	
			do 1 roku below 1 year	1—5	5—10	10—20	20—30		powyżej 30 lat more than 30 years
w osobach in persons									
<b>Podregion szczeciński</b> .....		<b>15653</b>	<b>3147</b>	<b>3564</b>	<b>2199</b>	<b>2221</b>	<b>1571</b>	<b>550</b>	<b>2401</b>
goleniowski .....		2357	429	550	326	372	236	84	360
gryfiński .....		1800	364	425	238	238	199	49	287
gryfiński .....		3107	569	759	437	481	290	117	454
kamiński .....		2304	490	557	357	292	213	68	327
policki .....		1865	364	370	268	210	205	41	407
stargardzki .....		3528	811	763	494	536	342	165	417
m. Swinoujście .....		692	120	140	79	92	86	26	149
<b>REGION POŁUDNIOWO- -ZACHODNI</b> .....		<b>103187</b>	<b>17714</b>	<b>23961</b>	<b>16585</b>	<b>17722</b>	<b>12277</b>	<b>5227</b>	<b>9701</b>
<b>DOLNOŚLĄSKIE</b> .....		<b>75184</b>	<b>12851</b>	<b>17381</b>	<b>12367</b>	<b>13171</b>	<b>8851</b>	<b>3722</b>	<b>6841</b>
<b>Podregion jeleniogórski</b> .....		<b>15997</b>	<b>2573</b>	<b>3886</b>	<b>2610</b>	<b>2817</b>	<b>1805</b>	<b>705</b>	<b>1601</b>
bolesławiecki .....		1567	259	398	271	237	180	93	129
jaworski .....		2192	388	590	387	354	203	72	198
jeleniogórski .....		1908	306	401	300	401	228	101	171
kamiennogórski .....		1084	162	272	163	213	161	57	56
lubański .....		1739	275	429	271	310	172	77	205
lwówecki .....		2093	271	495	377	370	203	65	312
zgorzelecki .....		1879	344	410	299	320	228	87	191
złotoryjski .....		2311	356	631	349	424	238	64	249
m. Jelenia Góra .....		1224	212	260	193	188	192	89	90
<b>Podregion legnicko-głogowski</b> .....		<b>13291</b>	<b>2392</b>	<b>3338</b>	<b>2137</b>	<b>2151</b>	<b>1312</b>	<b>499</b>	<b>1462</b>
głogowski .....		2830	564	716	484	441	248	101	276
górowski .....		1742	243	479	295	294	144	52	235
legnicki .....		2196	349	561	371	383	237	90	205
lubiński .....		1919	430	452	298	264	181	76	218
polkowicki .....		1862	324	494	255	301	169	47	272
m. Legnica .....		2742	482	636	434	468	333	133	256
<b>Podregion wałbrzyski</b> .....		<b>21610</b>	<b>3634</b>	<b>5006</b>	<b>3585</b>	<b>3910</b>	<b>2723</b>	<b>1056</b>	<b>1696</b>
dzierżoniowski .....		2377	387	568	406	439	324	140	113
kłodzki .....		6669	1069	1663	1088	1212	812	261	564
świdnicki .....		4217	669	939	669	783	625	262	270
wałbrzyski .....		2013	286	462	335	420	248	95	167
ząbkowicki .....		2802	561	618	480	434	300	82	327
m. Wałbrzych .....		3532	662	756	607	622	414	216	255
<b>Podregion wrocławski</b> .....		<b>14853</b>	<b>2242</b>	<b>3463</b>	<b>2474</b>	<b>2716</b>	<b>1665</b>	<b>797</b>	<b>1496</b>
milicki .....		1059	157	281	161	195	104	62	99
oleśnicki .....		2548	377	626	419	483	275	120	248
oławski .....		2239	272	529	394	393	274	96	281
strzeliński .....		1790	354	418	277	290	210	84	157
średzki .....		1248	197	262	213	213	139	76	148
trzebnicki .....		2074	281	478	344	363	255	157	196
wołowski .....		2204	330	545	338	411	199	92	289
wrocławski .....		1691	274	324	328	368	209	110	78
<b>Podregion m. Wrocław</b> .....		<b>9433</b>	<b>2010</b>	<b>1688</b>	<b>1561</b>	<b>1577</b>	<b>1346</b>	<b>665</b>	<b>586</b>
m. Wrocław .....		9433	2010	1688	1561	1577	1346	665	586
<b>OPOLSKIE</b> .....		<b>28003</b>	<b>4863</b>	<b>6580</b>	<b>4218</b>	<b>4551</b>	<b>3426</b>	<b>1505</b>	<b>2860</b>
<b>Podregion nyski</b> .....		<b>12613</b>	<b>2234</b>	<b>3069</b>	<b>1855</b>	<b>2096</b>	<b>1478</b>	<b>658</b>	<b>1223</b>
brzeski .....		3419	571	821	522	607	420	180	298

a Patrz uwagi do tablic pkt 3, na str. 12.

a See comments to tables, item 3, on page 12.

TABL. 38. BEZROBOTNI WEDŁUG STAŻU PRACY, REGIONÓW, WOJEWÓDZTW, PODREGIONÓW I POWIATÓW (cd.)

Stan w końcu czerwca 2017 r.

**UNEMPLOYED PERSONS BY WORK SENIORITY, REGIONS, VOIVODSHIPS, SUBREGIONS AND POWIATS (cont.)**

As of the end of June 2017

REGIONY WOJEWÓDZTWA PODREGIONY POWIATY	REGIONS VOIVODSHIPS SUBREGIONS POWIATS	Ogółem Total	Według stażu pracy <sup>a</sup> By total work seniority <sup>a</sup>					Bez stażu No work seniority	
			do 1 roku below 1 year	1—5	5—10	10—20	20—30		powyżej 30 lat more than 30 years
w osobach in persons									
głubczycki .....		1822	306	437	252	288	189	79	271
namysłowski .....		1342	260	353	204	225	120	63	117
nyski .....		4219	807	1028	623	688	520	238	315
prudnicki .....		1811	290	430	254	288	229	98	222
<b>Podregion opolski .....</b>		<b>15390</b>	<b>2629</b>	<b>3511</b>	<b>2363</b>	<b>2455</b>	<b>1948</b>	<b>847</b>	<b>1637</b>
kędzierzyńsko-kozielski .....		2975	441	682	411	491	330	177	443
kluczborski .....		1752	377	398	280	255	194	70	178
krakowicki .....		1579	303	410	236	239	203	67	121
oleski .....		1360	201	342	223	204	149	58	183
opolski .....		3085	494	674	527	492	462	211	225
strzelecki .....		1292	211	326	162	203	141	68	181
m. Opole .....		3347	602	679	524	571	469	196	306
<b>REGION PÓLNOCNY .....</b>		<b>199413</b>	<b>35879</b>	<b>48509</b>	<b>31659</b>	<b>31456</b>	<b>19156</b>	<b>7166</b>	<b>25588</b>
<b>KUJAWSKO-POMORSKIE .....</b>		<b>85757</b>	<b>15372</b>	<b>21310</b>	<b>13704</b>	<b>13309</b>	<b>7697</b>	<b>2781</b>	<b>11584</b>
<b>Podregion bydgosko-toruński .....</b>		<b>19517</b>	<b>3408</b>	<b>4433</b>	<b>3246</b>	<b>3432</b>	<b>2282</b>	<b>1032</b>	<b>1684</b>
bydgoski .....		2852	459	685	450	475	318	151	314
toruński .....		4501	769	1110	776	760	386	122	578
m. Bydgoszcz .....		7166	1212	1562	1183	1276	1011	493	429
m. Toruń .....		4998	968	1076	837	921	567	266	363
<b>Podregion grudziądzki .....</b>		<b>17355</b>	<b>3153</b>	<b>4636</b>	<b>2786</b>	<b>2571</b>	<b>1438</b>	<b>490</b>	<b>2281</b>
brodnicki .....		2554	489	712	413	352	187	64	337
chełmiński .....		2583	415	687	461	418	232	70	300
golubsko-dobrzyński .....		2176	415	577	321	280	108	40	435
grudziądzki .....		2112	429	642	331	296	146	43	225
rypiński .....		1920	348	547	289	242	125	40	329
wąbrzeski .....		1962	357	499	347	264	132	46	317
m. Grudziądz .....		4048	700	972	624	719	508	187	338
<b>Podregion włocławski .....</b>		<b>22724</b>	<b>4572</b>	<b>5302</b>	<b>3376</b>	<b>3137</b>	<b>1666</b>	<b>383</b>	<b>4288</b>
aleksandrowski .....		2661	472	663	399	417	222	85	403
lipnowski .....		4385	778	1049	585	514	219	57	1183
radziejowski .....		2785	604	665	386	334	129	32	635
włocławski .....		6156	1247	1467	935	786	380	63	1278
m. Włocławek .....		6737	1471	1458	1071	1086	716	146	789
<b>Podregion inowrocławski .....</b>		<b>18746</b>	<b>3002</b>	<b>4943</b>	<b>3132</b>	<b>3044</b>	<b>1683</b>	<b>618</b>	<b>2324</b>
inowrocławski .....		9526	1603	2402	1503	1557	904	315	1242
mogileński .....		2052	334	555	371	323	158	58	253
nakielski .....		3808	590	989	685	625	330	135	454
żniński .....		3360	475	997	573	539	291	110	375
<b>Podregion świecki .....</b>		<b>7415</b>	<b>1237</b>	<b>1996</b>	<b>1164</b>	<b>1125</b>	<b>628</b>	<b>258</b>	<b>1007</b>
sępoleński .....		1986	313	553	329	300	161	59	271
świecki .....		3086	567	830	466	448	291	116	368
tucholski .....		2343	357	613	369	377	176	83	368
<b>POMORSKIE .....</b>		<b>52198</b>	<b>9462</b>	<b>12239</b>	<b>8381</b>	<b>8464</b>	<b>5453</b>	<b>2371</b>	<b>5828</b>
<b>Podregion gdański .....</b>		<b>11315</b>	<b>1971</b>	<b>2606</b>	<b>1820</b>	<b>1776</b>	<b>1158</b>	<b>512</b>	<b>1472</b>
gdański .....		2061	424	424	339	317	209	71	277
kartuski .....		1811	270	449	276	284	170	76	286

<sup>a</sup> Patrz uwagi do tablic pkt 3, na str. 12.

<sup>a</sup> See comments to tables, item 3, on page 12.

TABL. 38. BEZROBOTNI WEDŁUG STAŻU PRACY, REGIONÓW, WOJEWÓDZTW, PODREGIONÓW I POWIATÓW (dok.)

Stan w końcu czerwca 2017 r.

UNEMPLOYED PERSONS BY WORK SENIORITY, REGIONS, VOIVODSHIPS, SUBREGIONS AND POWIATS (cont.)

As of the end of June 2017

REGIONY WOJEWÓDZTWA PODREGIONY POWIATY	REGIONS VOIVODSHIPS SUBREGIONS POWIATS	Ogółem Total	Według stażu pracy <sup>a</sup> By total work seniority <sup>a</sup>					Bez stażu No work seniority	
			do 1 roku below 1 year	1—5	5—10	10—20	20—30		powyżej 30 lat more than 30 years
w osobach in persons									
nowodworski .....		1128	283	298	175	159	89	35	89
pucki .....		1935	317	409	289	307	238	124	251
wejherowski .....		4380	677	1026	741	709	452	206	569
<b>Podregion słupski .....</b>		<b>9864</b>	<b>1600</b>	<b>2470</b>	<b>1633</b>	<b>1719</b>	<b>1110</b>	<b>476</b>	<b>856</b>
bytowski .....		3307	449	956	553	553	320	112	364
łębski .....		1573	259	366	260	267	216	84	121
słupski .....		3158	547	753	532	584	339	147	256
m. Słupsk .....		1826	345	395	288	315	235	133	115
<b>Podregion starogardzki .....</b>		<b>11235</b>	<b>2169</b>	<b>2798</b>	<b>1772</b>	<b>1597</b>	<b>1039</b>	<b>442</b>	<b>1418</b>
kwidzyński .....		2161	409	551	347	316	230	86	222
malborski .....		2173	413	576	344	326	186	71	257
starogardzki .....		2569	535	566	372	345	234	115	402
tczewski .....		3007	594	759	495	434	271	118	336
sztumski .....		1325	218	346	214	176	118	52	201
<b>Podregion trójmiejski .....</b>		<b>11563</b>	<b>2414</b>	<b>2245</b>	<b>1880</b>	<b>1991</b>	<b>1364</b>	<b>602</b>	<b>1067</b>
m. Gdańsk .....		7643	1644	1461	1237	1236	895	394	776
m. Gdynia .....		3478	676	690	585	677	418	186	246
m. Sopot .....		442	94	94	58	78	51	22	45
<b>Podregion chojnicki .....</b>		<b>8221</b>	<b>1308</b>	<b>2120</b>	<b>1276</b>	<b>1381</b>	<b>782</b>	<b>339</b>	<b>1015</b>
chojnicki .....		3879	586	1055	617	664	345	171	441
człuchowski .....		2603	401	601	378	448	280	112	383
kościerski .....		1739	321	464	281	269	157	56	191
<b>WARMIŃSKO-MAZURSKIE .....</b>		<b>61458</b>	<b>11045</b>	<b>14960</b>	<b>9574</b>	<b>9683</b>	<b>6006</b>	<b>2014</b>	<b>8176</b>
<b>Podregion elbląski .....</b>		<b>22928</b>	<b>3885</b>	<b>5761</b>	<b>3656</b>	<b>3683</b>	<b>2150</b>	<b>760</b>	<b>3033</b>
braniewski .....		3052	518	808	438	393	246	79	570
działdowski .....		3961	599	1022	726	702	293	110	509
elbląski .....		3697	685	957	571	553	284	89	558
iławski .....		1712	331	416	272	227	169	77	220
nowomiejski .....		1479	208	444	239	248	114	57	169
ostródzki .....		4676	777	1187	735	780	422	151	624
m. Elbląg .....		4351	767	927	675	780	622	197	383
<b>Podregion ełcki .....</b>		<b>13220</b>	<b>2591</b>	<b>3074</b>	<b>1967</b>	<b>1978</b>	<b>1230</b>	<b>381</b>	<b>1999</b>
ełcki .....		4473	990	987	644	625	388	119	720
giżycki .....		1749	340	355	259	273	197	80	245
olecki .....		1919	296	469	316	335	170	42	291
piski .....		2692	554	653	367	417	243	79	379
gołdapski .....		1115	235	285	154	166	96	33	146
węgorzewski .....		1272	176	325	227	162	136	28	218
<b>Podregion olsztyński .....</b>		<b>25310</b>	<b>4569</b>	<b>6125</b>	<b>3951</b>	<b>4022</b>	<b>2626</b>	<b>873</b>	<b>3144</b>
bartoszycki .....		4342	766	1120	698	693	374	90	601
kętrzyński .....		3526	626	925	581	507	334	99	454
lidzbarski .....		2399	363	637	377	393	244	86	299
mragowski .....		1853	318	396	262	313	220	77	267
nidzicki .....		953	202	241	145	120	81	35	129
olsztyński .....		5332	895	1292	881	932	541	182	609
szczycieński .....		2803	481	704	448	441	270	93	366
m. Olsztyn .....		4102	918	810	559	623	562	211	419

a Patrz uwagi do tablic pkt 3, na str. 12.

a See comments to tables, item 3, on page 12.

**BEZROBOTNI ZAREJESTROWANI WEDŁUG PŁCI<sup>a</sup>**  
**REGISTERED UNEMPLOYED PERSONS BY SEX<sup>a</sup>**

w tys.  
in thous.

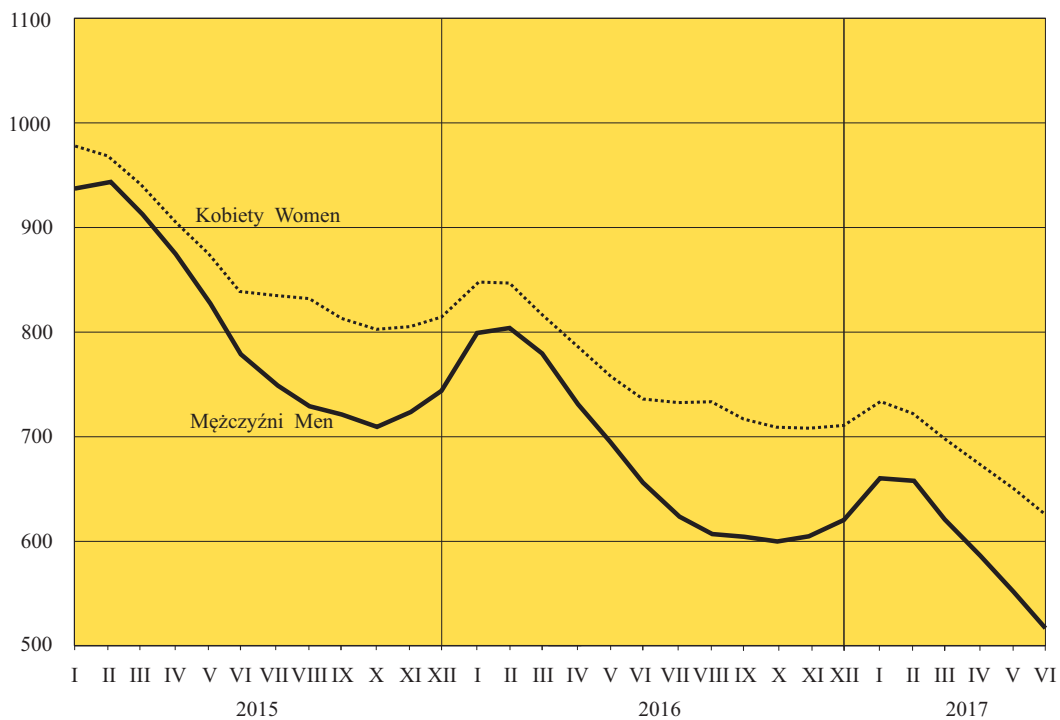

**STOPA BEZROBOCIA<sup>a</sup>**  
**UNEMPLOYMENT RATE<sup>a</sup>**

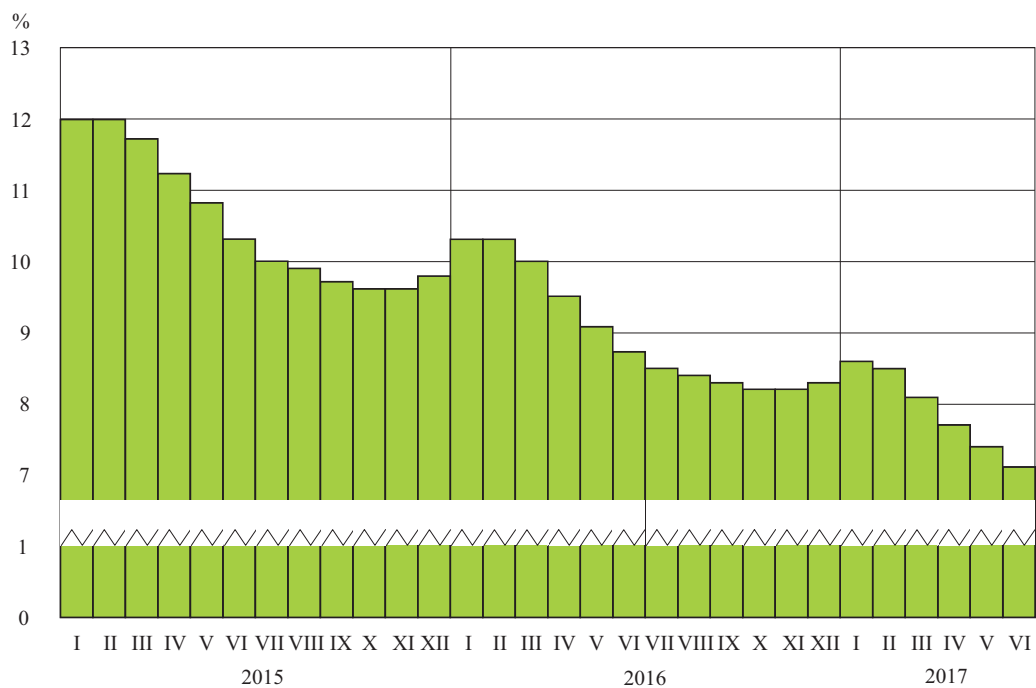

<sup>a</sup> Stan w końcu miesiąca. Patrz uwagi metodyczne pkt. 1, 2 na str. 7—8.

<sup>a</sup> As of the end of month. See methodological notes item 1, 2 on page 7—8.



**STOPA ODPLYWU BEZROBOTNYCH<sup>b</sup>**  
**OUTFLOW FROM UNEMPLOYMENT RATE<sup>b</sup>**

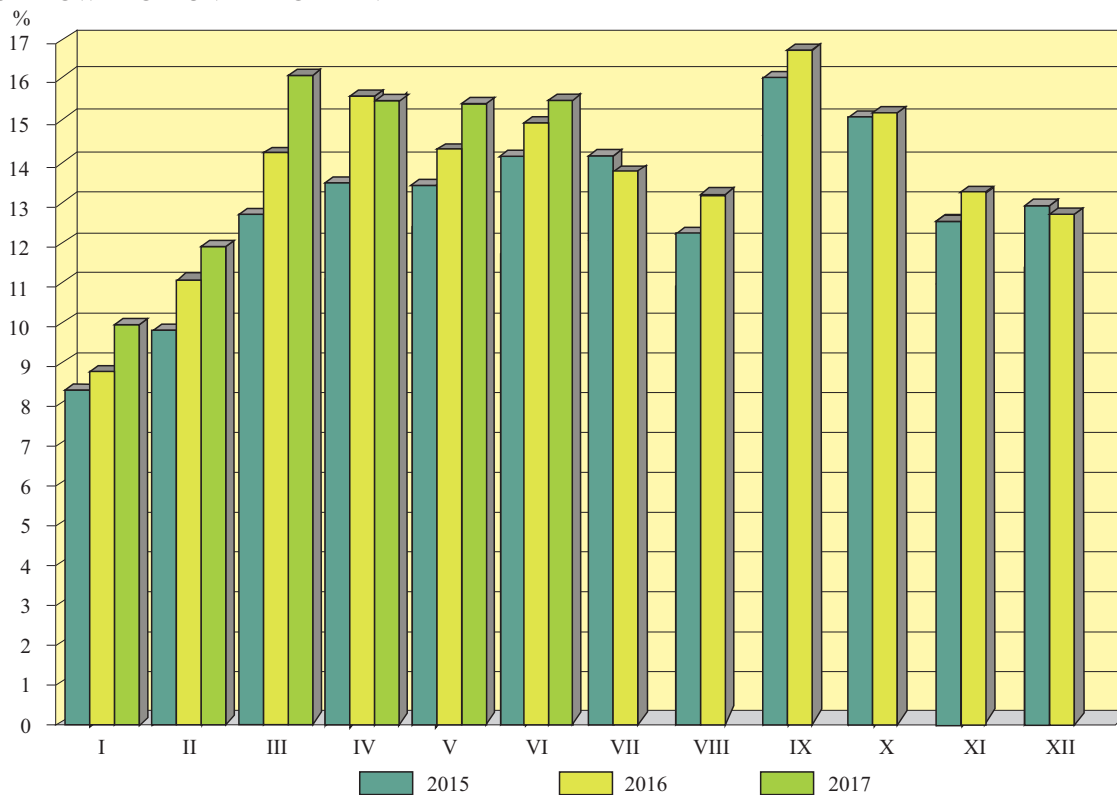

**RELACJA BEZROBOTNYCH, KTÓRZY PODJĘLI PRACĘ W STOSUNKU DO LICZBY NOWO ZAREJESTROWANYCH**

Stan w ciągu miesiąca

**RELATION OF THE UNEMPLOYED PERSONS, WHO RECEIVED JOBS AS THE SHARE OF THE NEWLY REGISTERED**

During a month

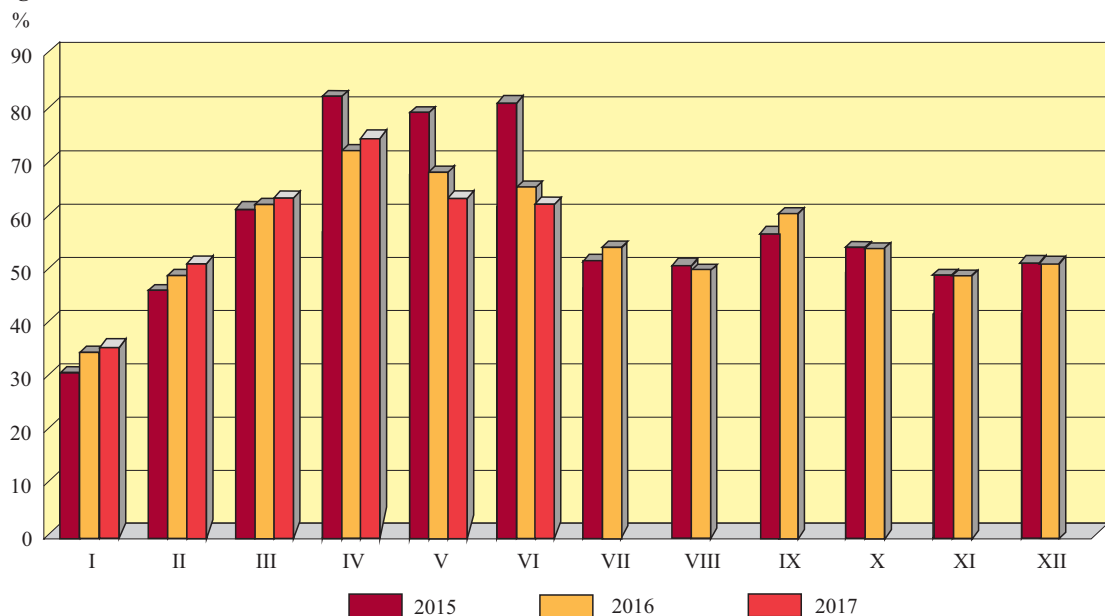

<sup>b</sup> Bezrobotni wyrejestrowani w stosunku do liczby bezrobotnych wg stanu na koniec poprzedniego miesiąca.  
<sup>b</sup> Outflow from unemployment as share of unemployed persons at the end of previous month.

## STOPA BEZROBOCIA WEDŁUG WOJEWÓDZTW

Stan w końcu czerwca 2017 r.

## UNEMPLOYMENT RATE BY VOIVODSHIPS

As of the end of June 2017

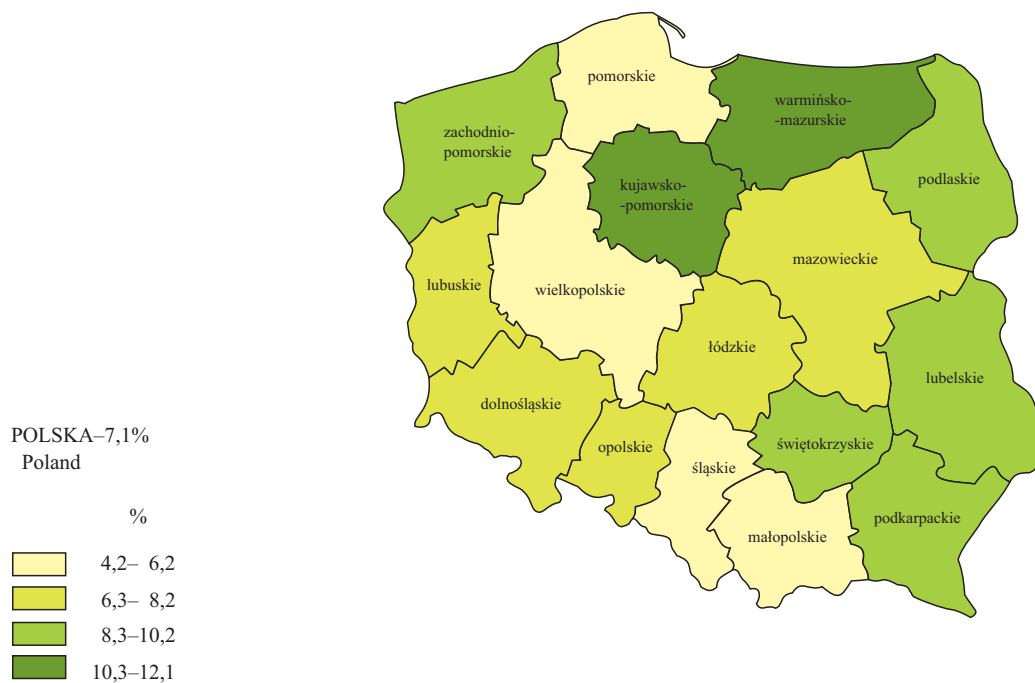

## STOPA DŁUGOTRWAŁEGO BEZROBOCIA<sup>c</sup> WEDŁUG WOJEWÓDZTW

Stan w końcu czerwca 2017 r.

## LONG-TERM UNEMPLOYMENT RATE<sup>c</sup> BY VOIVODSHIPS

As of the end of June 2017

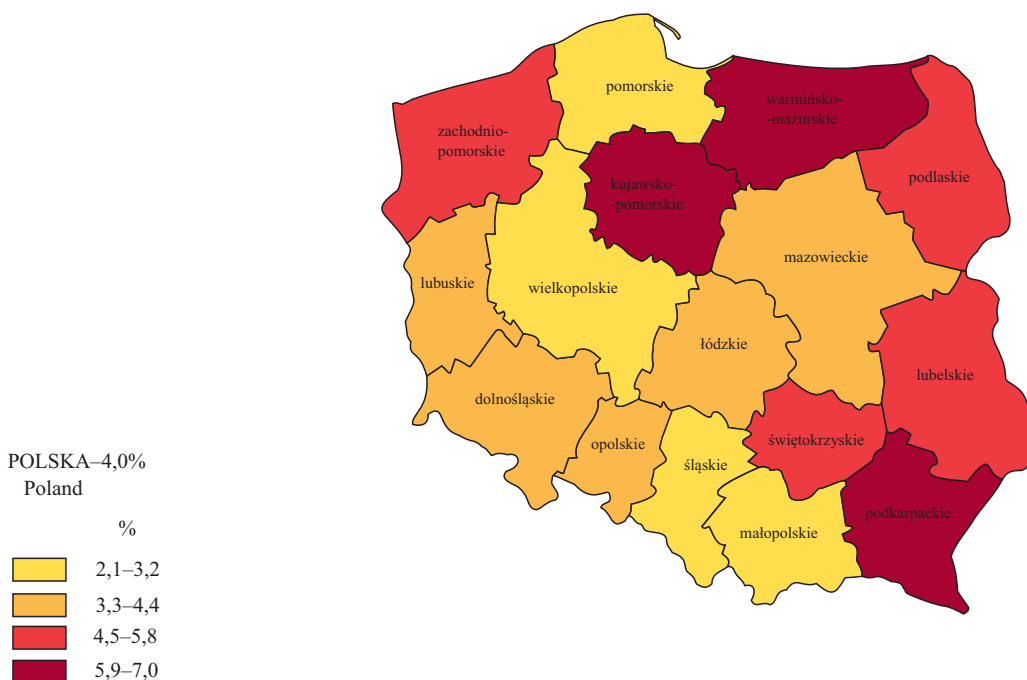

<sup>c</sup> Udział osób długotrwale bezrobotnych w liczbie cywilnej ludności aktywnej zawodowo.  
<sup>c</sup> Percentage of the long-term unemployed in the civilian economically active population.

**RELACJA NAPŁYWU DO ODPLYWU Z BEZROBOCIA  
W II KWARTALE 2017 R. WEDŁUG WOJEWÓDZTW**

**RELATION OF INFLOW TO OUTFLOW FROM UNEMPLOYMENT  
IN THE II QUARTER OF 2017 BY VOIVODSHIPS**

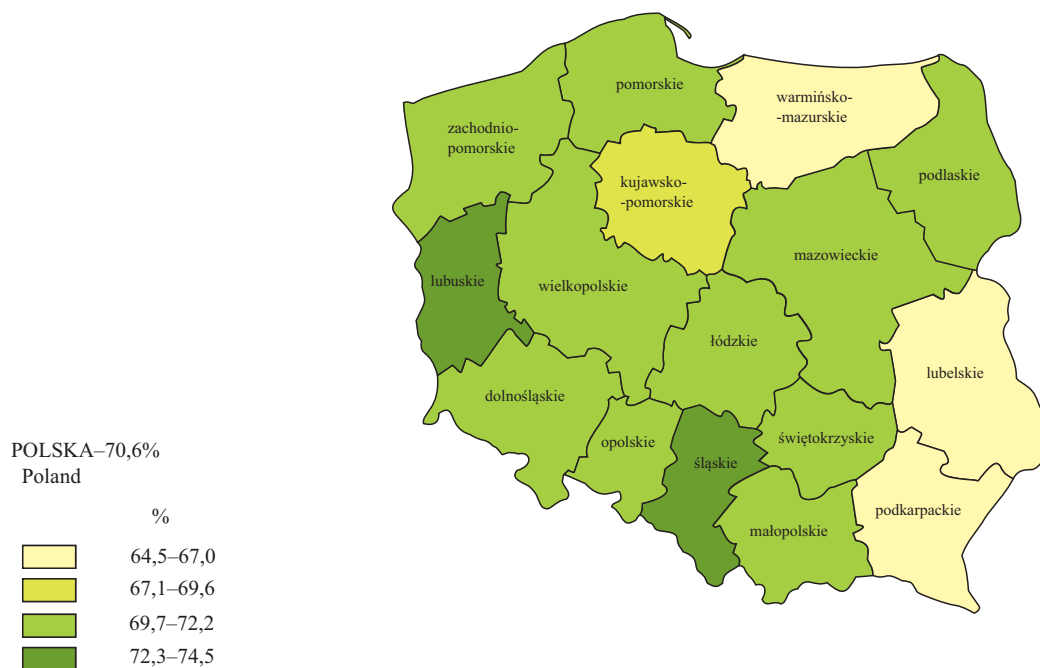

**LICZBA BEZROBOTNYCH NA 1 OFERTĘ PRACY WEDŁUG WOJEWÓDZTW  
Stan w końcu czerwca 2017 r.**

**UNEMPLOYED PERSONS PER ONE JOB OFFER BY VOIVODSHIPS  
As of the end of June 2017**

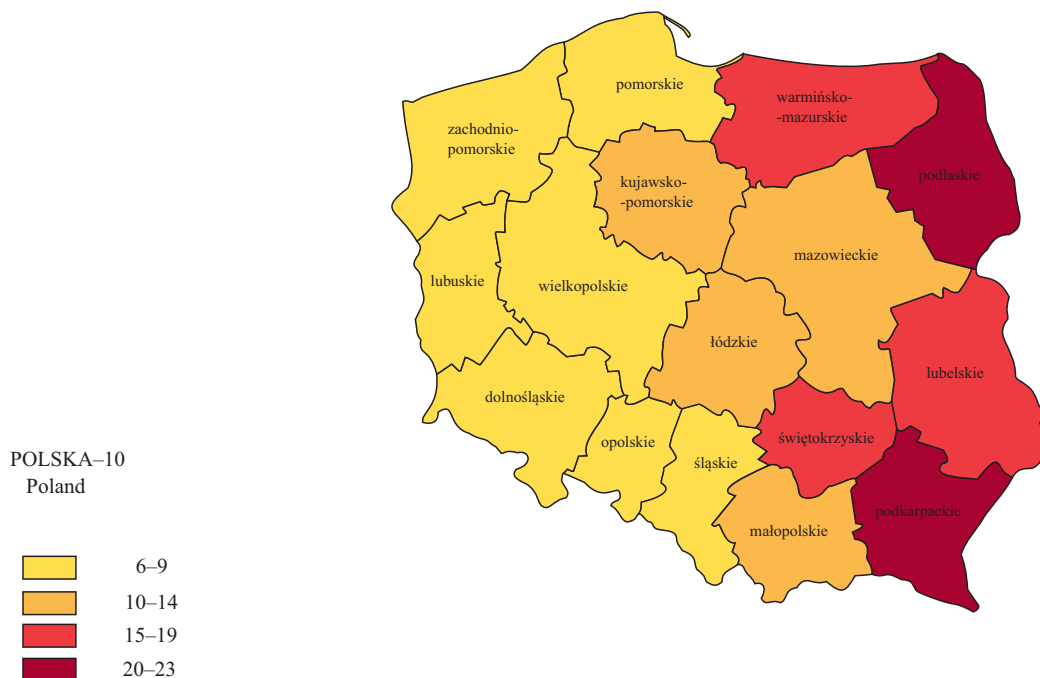

## OBJAŚNIENIA ZNAKÓW UMOWNYCH

- Kropka (.) — zupełny brak informacji lub brak informacji wiarygodnych.  
„W tym” — oznacza, że nie podaje się wszystkich składników sumy.  
znak x — wypełnienie pozycji jest niemożliwe lub niecelowe.  
kreska (—) — zjawisko nie wystąpiło.  
Znak A — oznacza, że nazwy zostały skrócone w stosunku do obowiązującej klasyfikacji; ich pełne nazwy podano w uwagach do tablic.  
Znak \* — oznacza, że dane zostały zmienione w stosunku do wcześniej opublikowanych.

W niektórych rubrykach sumy danych mogą być różne od wielkości podanych w wierszu „Ogółem” ze względu na elektroniczną technikę zaokrąglania liczb.

## SYMBOLS

- Stop (.) — data not available or not reliable.  
”Of which” — indicates that not all elements of sum are given.  
x — not applicable.  
(—) — magnitude zero.  
Δ — categories of applied classification are presented in abbreviated form; their full name are given in the comments to tables.  
\* — data altered in relation to that published in the previous edition.

In some columns, the sum of data could be different from „Total” with regard for adaptation computer calculation.