



GŁÓWNY URZĄD STATYSTYCZNY
CENTRAL STATISTICAL OFFICE

**BEZROBOCIE
REJESTROWANE
I-II KWARTAŁ 2011 R.**

**REGISTERED
UNEMPLOYMENT
I-II QUARTER 2011**

**Statistical
Information
and Elaborations**

**Informacje
i opracowania
statystyczne**

Warszawa 2011

Opracowanie publikacji
Preparation of the publication

GUS, Departament Pracy
CSO, Labour Department

kierujący
supervisor

Agnieszka Zgierska
Dyrektor Departamentu Pracy
Director of the Labour Department

zespół
team

Iwona Pasierowska, Renata Strużyńska,
Agata Cendrowska

tlumaczenie
translation

Irena Skrzypczak

wykresy
graphs

Andrzej Kajkowski

Okładka
Cover

Zakład Wydawnictw Statystycznych
Statistical Publishing Establishment

Skład komputerowy
Technical editor

Elżbieta Borkowska

ISSN 1897-3671

Publikacja dostępna na CD oraz w Internecie — www.stat.gov.pl/gus/praca_wynagrodzenie_PLK_HTML.htm
Publication available on CD and on Internet http://www.stat.gov.pl/gus/praca_wynagrodzenie_ENG_HTML.htm



ZAKŁAD WYDAWNICTW STATYSTYCZNYCH, 00-925 WARSZAWA, AL. NIEPODLEGŁOŚCI 208
Informacje w sprawach sprzedaży publikacji — tel.: (0 22) 608 32 10, 608 38 10

PRZEDMOWA

Niniejsza publikacja przygotowana została na podstawie miesięcznej sprawozdawczości Ministerstwa Pracy i Polityki Społecznej (formularz MPiPS-01), sporządzanej przez powiatowe urzędy pracy. Publikacja ukazuje się z częstotliwością kwartalną od września 1991 r., w wersji dwujęzycznej (polskiej i angielskiej).

Opracowanie składa się z uwag metodycznych, uwag do tablic, części analitycznej w wersji dwujęzycznej (polskiej i angielskiej) oraz tablic statystycznych i wykresów. Dane prezentowane w publikacji dotyczą osób bezrobotnych zarejestrowanych w powiatowych urzędach pracy i poszukujących pracy poprzez te urzędy. Informacje o osobach bezrobotnych zaprezentowano w przekroju według płci, wieku, poziomu wykształcenia, czasu pozostawiania bez pracy, regionów, województw, podregionów i powiatów.

Publikacja przygotowana została przez pracowników Wydziału Zasobów Pracy w Departamencie Pracy i jest dostępna w Internecie pod adresem: http://www.stat.gov.pl/dane_spol-gosp/praca_ludnosc/index.htm.

Będziemy zobowiązani za wszelkie uwagi i sugestie, które chcielibyśmy wykorzystać w kolejnych edycjach publikacji.

Agnieszka Zgierska

Dyrektor Departamentu Pracy

Warszawa, październik 2011 r.

PREFACE

The presented publication issued quarterly since September 1991 in Polish as well as in English is based on the Ministry of Labour and Social Policy (MPiPS-01), monthly statistical reports.

The publication consists of methodological notes, comments to tables, analytic chapter and statistical tables and graphs.

The presented data concern unemployed persons registered in the local labour offices and looking for a job through these offices. Population under study is observed by sex, age and educational level, duration of unemployment, regions, voivodships, subregions and powiats.

The publication has been prepared by the staff of the Labour Resources Section of Labour Division of CSO, which you can also see: http://www.stat.gov.pl/dane_spol-gosp/praca_ludnosc/index.htm.

We shall appreciate any comments and suggestions, which we may apply to the future editions of the publication.

Agnieszka Zgierska

Director of the Labour Department

Warsaw, October 2011

SPIS TREŚCI

	Tabl.	Str.
Uwagi metodyczne	x	7
Bezrobocie rejestrowane w II kwartale 2011 r.	x	13

TABLICE

Zharmonizowana stopa bezrobocia w krajach Unii Europejskiej	1	29
Bezrobotni zarejestrowani w urzędach pracy	2	30
Wybrane kategorie bezrobotnych bez prawa do zasiłku	3	31
Niepełnosprawni zarejestrowani w urzędach pracy	4	32
Napływ i odpływ bezrobotnych	5	33
Bezrobotni nowo zarejestrowani	6	34
Bezrobotni wyrejestrowani z ewidencji urzędów pracy według przyczyn	7	35
Bezrobotni, którzy podjęli pracę	8	36
Bezrobotni zarejestrowani będący w szczególnej sytuacji na rynku pracy	9	37
Oferty pracy zgłoszone do urzędów pracy	10	37
Bezrobotni według poziomu wykształcenia i wieku	11	38
Bezrobotni według czasu pozostawania bez pracy	12	39
Bezrobotni według stażu pracy	13	40
Wybrane dane o bezrobotnych według regionów i województw	14	41
Wybrane dane o bezrobotnych mieszkających na wsi według regionów i województw	15	42
Bezrobotni zarejestrowani będący w szczególnej sytuacji na rynku pracy według regionów i województw	16	43
Bezrobotni według województw i płci	17	44
Stopa bezrobocia według województw	18	45
Napływ i odpływ bezrobotnych według województw	19	46
Udział bezrobotnych zwolnionych z przyczyn dotyczących zakładów pracy w ogólnej liczbie bezrobotnych według województw	20	47
Udział bezrobotnych posiadających prawo do pobierania zasiłku w ogólnej liczbie bezrobotnych według województw	21	47
Bezrobotni według poziomu wykształcenia oraz województw	22	48
Bezrobotni według wieku oraz województw	23	50
Bezrobotni według czasu pozostawania bez pracy oraz województw	24	52
Bezrobotni poprzednio pracujący według rodzaju działalności ostatniego miejsca pracy oraz województw	25	54
Bezrobotni zarejestrowani poprzednio pracujący według wybranych grup zawodów oraz oferty pracy	26	56
Bezrobotni według województw oraz powiatów	27	57
Wybrane dane o bezrobotnych według regionów, województw, podregionów oraz powiatów	28	65
Stopa bezrobocia według województw, podregionów i powiatów	29	75
Bezrobotni według wieku, regionów, województw, podregionów i powiatów	30	85
Bezrobotni według poziomu wykształcenia, regionów, województw, podregionów i powiatów	31	95
Bezrobotni według czasu pozostawania bez pracy, regionów, województw, podregionów i powiatów	32	105
Bezrobotni według stażu pracy, regionów, województw, podregionów i powiatów	33	115

WYKRESY

Bezrobotni zarejestrowani według płci	125
Stopa bezrobocia	125
Stopa odpływu bezrobotnych	126
Relacja bezrobotnych, którzy podjęli pracę w stosunku do liczby nowo zarejestrowanych	126
Relacja liczby bezrobotnych w II kwartale 2011 r. do liczby bezrobotnych w I kwartale 2011 r. według województw	127
Stopa bezrobocia (w % aktywnych zawodowo) według województw	127
Relacja napływu do odpływu z bezrobocia w II kwartale 2011 r. według województw	128
Stopa długotrwałego bezrobocia według województw	128

CONTENTS

	Tables	Page
Methodological notes	x	10
Registered unemployment in the II quarter of 2011	x	21

TABLES

Harmonized unemployment rate in UE countries	1	29
Unemployed persons registered in labour offices	2	30
Selected categories of the unemployed not entitled to benefit	3	31
Disabled persons registered in labour offices	4	32
Inflow to and outflow from unemployment	5	33
Newly registered unemployed persons	6	34
Unemployed persons removed from unemployment rolls by reasons	7	35
Unemployed persons who received jobs	8	36
Registered unemployed persons with a specific situation on the labour market	9	37
Job offers notify in labour offices	10	37
Unemployed persons by educational level and age	11	38
Unemployed persons by duration of unemployment	12	39
Unemployed persons by total work seniority	13	40
Selected data on unemployed persons by regions and voivodships	14	41
Selected data on unemployed persons in the rural areas by regions and voivodships	15	42
Registered unemployed persons with a specific situation on the labour market by regions and voivodships	16	43
Unemployed persons by voivodships and sex	17	44
Unemployment rate by voivodships	18	45
Inflow to and outflow from unemployment by voivodships	19	46
Percentage share of unemployed persons terminated for company reasons in total unemployment by voivodships	20	47
Percentage share of persons possessing benefit rights in total unemployment by voivodships	21	47
Unemployed persons by educational level and voivodships	22	48
Unemployed persons by age and voivodships	23	50
Unemployed persons by duration of unemployment and voivodships	24	52
Unemployed persons previously in employment by a kind of activity of their last job and voivodships	25	54
Unemployed persons by previously employed selected occupational groups and job offers	26	56
Unemployed persons by voivodships and powiats	27	57
Selected data on unemployed persons by regions, voivodships , subregions and powiats	28	65
Unemployment rate by voivodships, subregions and powiats	29	75
Unemployed persons by age, regions, voivodships, subregions and powiats	30	85
Unemployed persons by educational level, regions, voivodships, subregions and powiats	31	95
Unemployed persons by duration of unemployment, regions, voivodships, subregions and powiats	32	105
Unemployed persons by work seniority, regions, voivodships, subregions and powiats	33	115

GRAPHS

Registered unemployed persons by sex	125
Unemployment rate	125
Outflow rate	126
Relation of the unemployed persons, who received jobs as the share of the newly registered	126
Relation of the number of the unemployed in the II quarter 2011 to the number in the I quarter 2011 by voivodships	127
Unemployment rate (in % of economically active population) by voivodships	127
Relation of inflow to outflow from unemployment in the II quarter 2010 by voivodships	128
Long-term unemployment rate by voivodships	128

UWAGI METODYCZNE

1. Dane o liczbie **bezrobotnych zarejestrowanych**, zgodnie z ustawą z dnia 20 IV 2004 r o promocji zatrudnienia i instytucjach rynku pracy, obowiązującą od 1 VI 2004 r. (Dz. U. z 2004 r. Nr 99, poz. 1001 z późniejszymi zmianami)*, obejmują osoby niezatrudnione i niewykonujące innej pracy zarobkowej, zdolne i gotowe do podjęcia zatrudnienia w pełnym wymiarze czasu pracy (bądź jeśli są to osoby niepełnosprawne — zdolne i gotowe do podjęcia zatrudnienia co najmniej w połowie tego wymiaru czasu pracy), nieuczące się w szkole, z wyjątkiem szkół dla dorosłych lub przystępujące do egzaminu eksternistycznego z zakresu tej szkoły lub szkół wyższych gdzie studiuje w formie studiów niestacjonarnych zarejestrowane we właściwym dla miejsca zameldowania (stałego lub czasowego) powiatowym urzędzie pracy oraz poszukujące zatrudnienia lub innej pracy zarobkowej, jeżeli m.in.:
 - a) ukończyły 18 lat,
 - b) nie ukończyły: kobiety — 60 lat, mężczyźni — 65 lat,
 - c) nie nabyły prawa do emerytury lub renty z tytułu niezdolności do pracy, renty szkoleniowej, renty socjalnej, renty rodzinnej w wysokości przekraczającej połowę minimalnego wynagrodzenia za pracę albo po ustaniu zatrudnienia, innej pracy zarobkowej nie pobierają świadczenia przedemerytalnego, świadczenia rehabilitacyjnego, zasiłku chorobowego, macierzyńskiego lub zasiłku w wysokości zasiłku macierzyńskiego,
 - d) nie są właścicielami lub posiadaczami (samoistnymi lub zależnymi) nieruchomości rolnej o powierzchni użytków rolnych powyżej 2 ha przeliczeniowych, nie podlegają ubezpieczeniu emerytalnemu i rentowemu z tytułu stałej pracy jako współmałżonek lub domownik w gospodarstwie rolnym o powierzchni użytków rolnych przekraczającej 2 ha przeliczeniowe,
 - e) nie posiadają wpisu do ewidencji działalności gospodarczej albo nie podlegają na podstawie odrębnych przepisów obowiązkowi ubezpieczenia społecznego, z wyjątkiem ubezpieczenia społecznego rolników,
 - f) nie są tymczasowo aresztowane lub nie odbywają kary pozbawienia wolności,
 - g) nie uzyskują miesięcznie przychodu w wysokości przekraczającej połowę minimalnego wynagrodzenia za pracę, z wyłączeniem przychodów uzyskanych z tytułu odsetek lub innych przychodów od środków pieniężnych zgromadzonych na rachunkach bankowych,
 - h) nie pobierają na podstawie przepisów o pomocy społecznej zasiłku stałego,
 - i) nie pobierają na podstawie przepisów o świadczeniach rodzinnych, świadczenia pielęgnacyjnego lub dodatku do zasiłku rodzinnego z tytułu samotnego wychowywania dziecka i utraty prawa do zasiłku dla bezrobotnych na skutek upływu ustawowego okresu jego pobierania;
 - j) nie pobierają po ustaniu zatrudnienia świadczenia szkoleniowego.
2. **Stopę bezrobocia rejestrowanego** obliczono jako stosunek liczby bezrobotnych zarejestrowanych do liczby cywilnej ludności aktywnej zawodowo, tj. bez osób odbywających czynną służbę wojskową oraz pracowników jednostek budżetowych prowadzących działalność w zakresie obrony narodowej i bezpieczeństwa publicznego. Stopę bezrobocia podaje się z uwzględnieniem pracujących w gospodarstwach indywidualnych w rolnictwie (będących składową cywilnej ludności aktywnej zawodowo) wyszacowanych na podstawie wyników Spisów. Dane od 2002 nie są w pełni porównywalne z danymi za lata poprzednie. Dane o bezrobotnych oraz pracujących wykorzystywane do obliczenia stopy bezrobocia pochodzą ze źródeł różniących się metodą zbierania, co może powodować pewne nieścisłości, zwłaszcza w przypadku stopy bezrobocia ustalonej dla powiatów. Dla bezrobotnych — miejscem lokalizacji jest ich miejsce zamieszkania lub pobytu, zaś dla pracujących lokalizacja miejsca pracy.
3. Pod pojęciem **ludności aktywnej zawodowo** szacowanej na koniec każdego prezentowanego okresu, należy rozumieć osoby pracujące w jednostkach sektora publicznego i prywatnego, jak również osoby bezrobotne.

* Do 31 V 2004 r. obowiązywała ustawa z 14 XII 1994 r. o zatrudnieniu i przeciwdziałaniu bezrobociu (jednolity tekst Dz. U. 2003 Nr 58, poz. 514 z późniejszymi zmianami).

4. **Do bezrobotnych zarejestrowanych w okresie do 12 m-cy od dnia ukończenia nauki** — zaliczono osoby bezrobotne, które w w/w okresie, ukończyły (potwierdzonej dyplomem, świadectwem lub innym dokumentem) naukę w szkole ponadgimnazjalnej (zasadniczej zawodowej i średniej), policealnej, wyższej, szkole specjalnej, dzienne kursy zawodowe trwające co najmniej 24 miesiące lub nabyły uprawnienia do wykonywania zawodu jako osoby niepełnosprawne.
5. **Bezrobotni do 25 roku życia** — to osoby bezrobotne, które do dnia zastosowania wobec nich usług lub instrumentów rynku pracy nie ukończyły 25 roku życia. Do października 2005 r. były to osoby, które w roku kalendarzowym nie ukończyły 25 lat.
6. **Bezrobotni, którzy ukończyli szkołę wyższą do 27 roku życia** — to osoby bezrobotne w okresie do upływu 12 m-cy od dnia określonego w dyplomie, świadectwie lub innym dokumencie poświadczającym ukończenie szkoły wyższej, które nie ukończyły 27 roku życia.
7. **Długotrwale bezrobotni** — to osoby bezrobotne pozostające w rejestrze powiatowego urzędu pracy łącznie przez okres ponad 12 miesięcy w okresie ostatnich dwóch lat, z wyłączeniem (od listopada 2005 r.) okresów odbywania stażu i przygotowania zawodowego w miejscu pracy.
8. **Bezrobotni powyżej 50 roku życia** — oznacza to bezrobotnych, którzy w dniu zastosowania wobec nich usług lub instrumentów rynku pracy ukończyli co najmniej 50 lat życia. Do października 2005 r. były to osoby, które w roku kalendarzowym ukończyły co najmniej 50 rok życia.
9. **Bezrobotni bez kwalifikacji zawodowych** — oznacza to bezrobotnych nieposiadających kwalifikacji do wykonywania jakiegokolwiek zawodu poświadczonych dyplomem, świadectwem, zaświadczeniem instytucji szkoleniowej lub innym dokumentem uprawniającym do wykonywania zawodu. Od listopada 2005 r. — łącznie z osobami z wykształceniem średnim ogólnokształcącym.
10. **Bezrobotni samotnie wychowujący co najmniej jedno dziecko do 18 roku życia** — oznacza bezrobotnych samotnie wychowujących co najmniej jedno dziecko w tym wieku, w rozumieniu przepisów o podatku dochodowym od osób fizycznych. Do grudnia 2007 były to osoby samotnie wychowujące co najmniej jedno dziecko do 7 roku życia.
11. **Napływ bezrobotnych** — oznacza liczbę osób zarejestrowanych w ciągu miesiąca, kwartału i roku w powiatowych urzędach pracy.
12. **Odpływ bezrobotnych** — oznacza liczbę osób, które w ciągu roku zostały wykreślone z ewidencji urzędów pracy z różnych przyczyn m. in. w związku z podjęciem pracy stałej, sezonowej, interwencyjnej lub robót publicznych, w wyniku niepotwierdzenia gotowości do pracy, podjęcia nauki, nabycia praw emerytalnych itd.
13. **Aktywne formy pomocy bezrobotnym** — to działania zmierzające do ograniczenia wielkości bezrobocia na danym terenie. Wśród nich wyróżnia się w szczególności: szkolenia, staż u pracodawcy, prace interwencyjne i roboty publiczne.
Szkolenia — oznaczają pozaszkolne zajęcia edukacyjne mające na celu uzyskanie, uzupełnienie lub doskonalenie umiejętności i kwalifikacji zawodowych oraz ogólnych, potrzebnych do wykonywania pracy, w tym umiejętności poszukiwania zatrudnienia.
Staż u pracodawcy — oznacza nabywanie umiejętności praktycznych do wykonywania pracy przez wykonywanie zadań w miejscu pracy bez nawiązania stosunku pracy z pracodawcą.
Prace interwencyjne — oznaczają zatrudnienie bezrobotnego przez pracodawcę, które nastąpiło w wyniku umowy zawartej ze starostą i ma na celu wsparcie osób będących w szczególnej sytuacji na rynku pracy. Prace te są częściowo finansowane przez urzędy pracy.
Roboty publiczne — to prace organizowane dla bezrobotnych przez organy samorządu terytorialnego, administracji rządowej lub instytucje użyteczności publicznej na okres nie dłuższy niż 12 miesięcy. Prace te są częściowo finansowane przez urzędy pracy.
14. **Osoby poprzednio pracujące** to osoby, które kiedykolwiek wykonywały pracę na podstawie stosunku pracy, stosunku służbowego, umowy o pracę nakładczą oraz inną pracę zarobkową, a także prowadziły pozarolniczą działalność.
15. **Bezrobotni zwolnieni z przyczyn dotyczących zakładów pracy (tzn. zwolnieni grupowo)** — są to osoby zwolnione zgodnie z przepisami ustawy z dnia 13 marca 2003 r. o szczególnych zasadach rozwiązywania z pracownikami stosunków pracy z przyczyn nie dotyczących pracowników (Dz. U. Nr 90 z 2003 r., poz. 844 z późniejszymi zmianami). Przepisy ustawy stosuje się w razie konieczności rozwiązania przez pracodawcę stosunków pracy (zatrudnienia z pracownikami), wypowiedzenia dokonanego przez pracodawcę, a także na mocy porozumienia stron, w okresie nie przekraczającym 30 dni. Dotyczy to zakładów pracy, w których następuje zmniejszenie zatrudnienia z przyczyn ekonomicznych lub w związku ze zmianami organizacyjnymi, produkcyjnymi albo technicznymi, a także w przypadku ogłoszenia upadłości zakładów lub ich likwidacji.
16. **Oferty pracy** — są to zgłoszone przez pracodawców wolne miejsca zatrudnienia i miejsca przygotowania zawodowego na stanowisku pracy oraz przyjęte do realizacji miejsca pracy w ramach prac interwencyjnych, robót publicznych i stażu, a także w ramach umów zlecenia i umów o dzieło.

UWAGI DO TABLIC

1. Zharmonizowana stopa bezrobocia wyrównana sezonowo (tabl. 1) — obliczana jest jako procentowy udział bezrobotnych w liczbie ludności aktywnej zawodowo (tj. sumy pracujących i bezrobotnych). Zharmonizowana stopa bezrobocia jest wynikiem przyjętej przez Eurostat ujednoliconej metody wyznaczania tego wskaźnika dla każdego z krajów. Dane obliczane są przez Eurostat w oparciu o kwartalne wyniki badania siły roboczej, w Polsce prowadzonego pod nazwą „Badanie Aktywności Ekonomicznej Ludności” (BAEL) oraz miesięczne dane z bezrobocia rejestrowanego.
2. W tablicach 12, 24 i 32 przedziały zostały domknięte prawostronnie, tzn. w przedziale 3—6 miesięcy uwzględniono osoby, które pozostawały bez pracy 3 miesiące i 1 dzień do 6 pełnych miesięcy włącznie.
3. W tablicach 13 i 33 przedziały zostały domknięte prawostronnie, tzn. w przedziale 1—5 uwzględniono osoby, które pracowały 1 rok i 1 dzień do pełnych 5 lat włącznie.
4. W tablicach o numerach 28—33 zaprezentowano podstawowe informacje o podregionach, stanowiących trzeci poziom podziału jednostek terytorialnych, zgodnie z Nomenklaturą Jednostek Terytorialnych do Celów Statystycznych (NTS-66) wprowadzoną na mocy rozporządzenia Rady Ministrów z dnia 14 listopada 2007 r.
5. W tablicy 25, poczynając od publikacji za II kwartał 2009 r. dane są prezentowane według Polskiej Klasyfikacji Działalności 2007 r. (PKD 2007). Wprowadzonej z dniem 1 stycznia 2008 r. rozporządzeniem Rady Ministrów z dnia 24 grudnia 2007 r. (Dz. U. Nr 251, poz. 1885), w miejsce stosowanej dotychczas klasyfikacji PKD 2004. Skrócone nazwy sekcji zostały oznaczone znakiem „Δ”. Zestawienie skrótów i pełnych nazw podaje się poniżej.
6. Dane w tabl. 26 prezentowane są przy wykorzystaniu Klasyfikacji Zawodów i Specjalności wprowadzonej rozporządzeniem Ministra Pracy i Polityki Społecznej z dnia 27 kwietnia 2010 r. (Dz. U. Nr 82, poz. 537).

skrót	pełna nazwa sekcji PKD
handel; naprawa pojazdów samochodowych	handel hurtowy i detaliczny; naprawa pojazdów samochodowych, włączając motocykle
zakwaterowanie i gastronomia	działalność związana z zakwaterowaniem i usługami gastronomicznymi
administracja publiczna i obrona narodowa	administracja publiczna i obrona narodowa; obowiązkowe zabezpieczenia społeczne

METHODOLOGICAL NOTES

1. Data regarding **registered unemployed persons** in accordance with the Law dated 20 April 2004 on Promotion of Employment and Labour Market Institutions, in force since 1 June 2004 (Journal of Laws 2004 No. 99, item 1001 with later amendments)* include persons who are not employed and not performing any other kind of paid work, able and ready to take full-time employment (or in case of disabled persons — are able and ready to take employment at least half the full work-time required within a given occupation or service), not attending any full-time school with the exception of schools for adults or taking extra curriculum exam with the scope of this school programme exam or tertiary schools where they are studying in the form of evening weekend studies and registered in the powiat labour office corresponding to the person's permanent or temporary place of residence, and seeking employment or any other paid work if they, among others:
 - a) are aged 18 or more,
 - b) are aged less than 60 (women) or less than 65 (men),
 - c) did not acquire the right to retirement pay or pension resulting from inability to work, pension due to training, social-welfare pension, dependent's pension in the amount exceeding half a minimal remuneration for work or after termination of employment other gainful work. do not receive: a pre-retirement benefit or allowance, a rehabilitation allowance, a sick or maternity benefit, or a benefit in the amount of maternity benefit,
 - d) are not owners or holders (sole or dependent) of agricultural real estate with an area of agricultural land exceeding 2 convertible ha; are not subject to retirement and pension insurance from full-time work due to being a spouse or a member of an agricultural household with an area of agricultural land exceeding 2 convertible ha,
 - e) they are not entered in the registers rolls of economic activity or is not subject, on the basis of separate regulations, to compulsory social security or a retirement provision, excluding social insurance of farmers,
 - f) are not temporarily under arrest or not serving a prison sentence,
 - g) do not receive monthly income of the amount exceeding half of minimal remuneration for work; excluding income generated from interests or other incomr generated form, money gathered on bank accounts;
 - h) do not receive, on the basis of the regulation concerning social welfare, a permanent social benefit,
 - i) do not receive on the basis of regulations concerning family allowances, nursing allowance or allowance supplementary to family benefit due to single parenthood, and losing rights to unanploymnt berefit olne to the expiry of the legal duration of benefit receiving;
 - j) do not receive training allowance after termination of employment.
2. **The registered unemployment rate** is calculated as the relation of the number of registered unemployed persons to the economically active civilian population, i.e., excluding persons in active military service as well as employees of budgetary entities conducting activity within the scope of national defence and public safety. The unemployment rate is given including persons working on private farms in agriculture (comprising a part of economically active civilian population) estimated on the basis of the results of Census. Since 2002 the data are not strictly fully comparable to those for the previous years. The data on the unemployed are collected according to their place of residence or stay, while the data on the employed — according to the address of their place of work. Therefore the unemployment rates are not exactly precise, especially in case of unemployment rates by powiats.
3. **Economically active population** (labour force) estimated at the end of each presented period comprises employed persons in public and private units as well as unemployed persons.

* Until 31 May 2004 the obligatory was the Law dated 14 XII 1994 on Employment and Combating Unemployment (uniform text Journal of Laws 2003 No. 58, item 514, with later amendments).

4. **Among the unemployed registered within 12 months since the end of education** — are included unemployed persons who in the mentioned period completed (confirmed by a diploma, certificate, or other document) school education on the level higher than gimnazjum level (basic vocational, and secondary), post-secondary, tertiary, special school, full-time occupational courses with the duration of at least 24 months, or obtained the rights to perform a job as disabled persons.
5. **The unemployed aged up to 25 years** — are persons who were under 25 years of age till the day they became recipients of the labour market instruments. Until October 2005 they were persons, who were aged less than 25 in the calendar year.
6. **The unemployed who graduated from tertiary school before the 27th year of age** — comprise unemployed persons who were under 27 years of age in the period of 12 month after the date stated in a diploma, certificate or other document confirming completion of tertiary school
7. **The long term unemployed** — are persons remaining in the register rolls of the powiat labour office for the overall period of over 12 months during the last two years, excluding (since November 2005) the periods of traineeship and occupational preparation at the work place.
8. **The unemployed over 50 years old** — comprise unemployed persons who on the day in which they were subject to the services or the labour market instruments completed at least 50th year of age. Until October 2005 they were persons, who were aged at least 50 years in the calendar year.
9. **The unemployed without occupational qualifications** — are persons who do not have qualifications for performing any occupation confirmed by a diploma, certificate, certificate issued by a training institution or any other document entitling them to perform an occupation. Since November 2005 it also concerns persons with general secondary education.
10. **The unemployed bringing up singlehandedly at least one child up to 18 years of age** — comprise unemployed single parents with at least one child in accordance with the regulations concerning income taxes from natural persons. Until December 2007 they were persons, bringing up singlehandedly at least one child up to 7 years of age.
11. **Inflow to unemployment** — means the number of persons who were registered in powiat labour offices during a month, quarter and year.
12. **Outflow from unemployment** — means the number of persons who within a year were withdrawn from labour office registers, due to different reasons, i.e., taking permanent or seasonal job, starting interventional or public work, unreadiness to work, entering education, acquirement of pension rights, etc.
13. **Labour market programmes comprise activities** — directed at diminishing the size of unemployment in a given region. In particular, there can be distinguished: trainings, traineeship with the employer, interventional and public works
 - Training** — means vocational training, retraining, vocational skills development or learning how to search and find employment.
 - Traineeship with the employer** — means acquisition by a school-leaver of practical skills by means of performing tasks at work place without conclusion of the employment relationship with the employer. School leavers are entitled to grants paid by regional labour offices, during a period of traineeship.
 - Interventional work** — means employment of an unemployed person by an employer in a period not exceeding 12 months, if such employment was a result of a contract signed with a regional labour office. Such work is partially financed by a labour office.
 - Public work** — means employment of an unemployed person during the period not exceeding 12 months, for work organized by local government bodies, government administration or public utility institutions.
14. **Persons previously in employment.** Includes persons who have performed any work on the basis of labour contract, posting, appointment, contract for outwork or any other earning generating work, or conducted their own economic activity outside agriculture.
15. **The unemployed dismissed because of reasons related to establishments (i.e. mass dismissals)** — are persons dismissed according to regulations of the ACT of 13 March 2003 on Particular Law Rules of Dissolving Contracts Because of Reasons not Related to the Employees (Journal of Laws No. 90 of 2003, item 844 with later amendments). Regulations concern is in case of a necessity a dissolving of the employment contract with employees by the employer in a period not exceeding 30 days. It concern establishments in which a decrease in employment is caused by economic reasons or organizational changes, changes in production or technological ones, and also in cases of bankruptcy or liquidation of establishments.
16. **Job offers** — comprise job vacancies reported by employers and positions for occupational on a job training and accepted for fulfillment work positions within the framework of interventional works, public works and traineeships, as well as within the framework of order-agreements and work agreements.

COMMENTS TO TABLES

1. The harmonized unemployment rate seasonally adjusted (table 1) is calculated as the percentage share of the unemployed in the number of the economically active population (i.e. the sum of unemployed and employed). The harmonized unemployment rate results from the uniformed method of its calculation for each country applied by Eurostat. The data are calculated by Eurostat on the basis of the quarterly Labour Force Survey (LFS) results and the monthly results from the registered unemployment.
2. Tables 12, 24 and 32 sections were shifted upward, e.g. in the section 3—6 persons remaining unemployed from 3 months and 1- day to full 6 months were included.
3. Tables 13 and 33 sections were shifted upward, e.g. in the section 1—5 persons who worked 1 year and 1 day to full 5 years were included.
4. Tables 28—33 present basic information concerning subregions, the third level in the division of territorial units, in accordance with the Nomenclature of Territorial Units for Statistical Purposes (NTS-66) introduced on the basis of the decree of the Council of Ministers, dated 14 November 2007.
5. Tables 25, starting with in the publication in II quarter 2009, data are presented with the Polish Classification of Activities 2007. PKD 2007 was introduced on 1st January 2008 by a decree of the Council of Ministers dated 24 December 2007 (Journal of Laws No. 251, item 1885) to replace the formerly applied PKD 2004. Abbreviations are used in the publication which are marked with the sign „Δ”. The abbreviations and their complete names are given below.
6. Data in table 26 are presented well as the Occupations and Specializations Classification was introduced by a decree of the Minister of Labour and Social Policy dated 27 IV 2010 (Journal of Laws No 82, item 537).

abbreviation

complete name section of the NACE

trade; repair of motor vehicle

wholesale and retail trade; repair of motor vehicles, and motorcycles.

accommodation and catering

accommodation and food service activities

public administration and defence

public administration and defence; compulsory social security

BEZROBOCIE REJESTROWANE W II KWARTALE 2011 ROKU

Liczba **zarejestrowanych bezrobotnych** w urzędach pracy w końcu czerwca 2011 r. wyniosła 1883,3 tys. osób (w tym 1008,3 tys. kobiet) i była niższa od odnotowanej w końcu poprzedniego kwartału o 250,6 tys. osób (tj. o 11,7%) oraz wyższa o 39,4 tys. osób (o 2,1%) w porównaniu z analogicznym okresem przedniego roku.

W porównaniu z I kwartałem 2011 r., spadek liczby bezrobotnych odnotowano zarówno wśród populacji mężczyzn jak i kobiet, odpowiednio o 165,3 tys. (tj. 15,9%) oraz o 85,4 tys. (7,8%). Natomiast w stosunku do czerwca 2010 roku zwiększyła się zbiorowość bezrobotnych kobiet zarejestrowanych w urzędach pracy o 66,6 tys. osób (tj. 7,1%), a zmniejszyła się liczba bezrobotnych mężczyzn o 27,2 tys. (tj. o 3,0%).

Tabl. 1. Bezrobotni zarejestrowani i stopa bezrobocia
Stan w końcu okresu

Wyszczególnienie	2010				2011	
	kwartały					
	I	II	III	IV	I	II
Bezrobotni zarejestrowani						
(w tys. osób)	2076,7	1843,9	1812,6	1954,7	2133,9	1883,3
mężczyźni	1060,7	902,1	849,8	939,9	1040,2	875,0
kobiety	1016,0	941,8	962,8	1014,8	1093,7	1008,3
z liczby bezrobotnych:						
Dotychczas niepracujący	498,6	376,6	391,7	405,1	433,0	386,3
Zwolnieni z przyczyn dotyczących						
zakładu pracy	73,8	67,3	61,5	61,2	62,5	58,4
Posiadający prawo do zasiłku	413,6	347,8	298,4	326,6	350,2	303,9
Stopa bezrobocia w %	13,0	11,7	11,5	12,3	13,1	11,8

W stosunku do I kwartału 2011 roku, w końcu czerwca 2011 r. spadek liczby bezrobotnych odnotowano we wszystkich województwach, przy czym najbardziej znaczący w warmińsko-mazurskim (o 15,8%), dolnośląskim (o 14,2%), opolskim (o 14,0%) oraz pomorskim i zachodniopomorskim (po 13,9%). W porównaniu z czerwcem 2010 r., bezrobocie zwiększyło się w 10 województwach, najistotniejszy wzrost odnotowano woj.

lubelskim (o 5,8%), małopolskim (o 5,5%), zachodniopomorskim (o 5,4%) oraz mazowieckim (o 5,1%). W 6 województwach odnotowano spadek liczby bezrobotnych w dolnośląskim (o 4,1%), wielkopolskim (o 1,8%) oraz lubuskim (o 1,6%).

Stopa bezrobocia w końcu czerwca 2011 r. wyniosła 11,8% cywilnej ludności aktywnej zawodowo¹ i była o 1,3 pkt. niższa niż w I kwartale 2011 r. i o 0,1 pkt. wyższa niż przed rokiem. Utrzymało się bardzo duże terytorialne zróżnicowanie bezrobocia. Najwyższą stopę bezrobocia odnotowano w województwach: warmińsko-mazurskim (18,6%), zachodnio-pomorskim (16,4%), kujawsko-pomorskim (15,8%) oraz podkarpackim (15,0%) i lubuskim (14,7%). Najniższą stopą bezrobocia charakteryzowały się województwa: wielkopolskie (8,6%), mazowieckie (9,3%) oraz śląskie (9,7%) i małopolskie (9,9%).

W II kwartale 2011 r. w urzędach pracy **zarejestrowano** 517,7 tys. osób, tj. o 112,2 tys. osób mniej niż w analogicznym okresie 2010 r. Najwięcej nowych rejestracji bezrobotnych miało miejsce w maju (174,4 tys.), natomiast najmniej w kwietniu (169,6 tys.). W ciągu II kwartału 2011 r. największy napływ odnotowano w województwach: mazowieckim (59,6 tys. osób), śląskim (57,5 tys. osób) oraz dolnośląskim (42,0 tys. osób) i wielkopolskim (39,9 tys. osób). W ogólnej liczbie nowo rejestrujących się w urzędach pracy kobiety stanowiły (50,2%).

Wśród nowo zarejestrowanych bezrobotnych w II kwartale 2011 r. – 400,1 tys. to osoby, które po raz kolejny znalazły się w ewidencji urzędów pracy (przed rokiem – 480,7 tys.). Spośród nowo zarejestrowanych w ciągu II kwartału 2011 r. – 119,2 tys. stanowiły osoby dotychczas nie pracujące a ich udział wyniósł 23,0% (przed rokiem odpowiednio 163,8 tys. osób i 26,0%). Osoby do 25 roku życia stanowiły 30,8% ogólnej liczby nowo zarejestrowanych w ciągu omawianego okresu br. Liczba osób zwolnionych z przyczyn dotyczących zakładu pracy w ogólnej populacji nowych rejestracji wyniosła 14,8 tys. osób tj. 2,8% (przed rokiem 18,1 tys. i 2,9%). Spośród nowo zarejestrowanych w II kwartale 2011 r. – 39,5% mieszkało na wsi (przed rokiem 39,1%).

W II kwartale 2011 r. z ewidencji urzędów pracy **wyrejestrowano** 768,3 tys. osób (przed rokiem 862,7 tys.), z tego najwięcej w kwietniu – 260,0 tys. osób, a najmniej w czerwcu – 253,0 tys. osób. Mniej osób niż przed rokiem wykreślono z powodu podjęcia

¹ Stopa bezrobocia została obliczona jako procentowy udział liczby bezrobotnych w liczbie aktywnej zawodowo.

pracy, nadal jest to główna przyczyna wyrejestrowywania się – 345,3 tys. tj. 44,9% ogółu wyrejestrowanych (przed rokiem odpowiednio 348,3 tys. i 40,4%), z tego pracę niesubsydiowaną (w tym sezonową) podjęło 293,8 tys. osób, a subsydiowaną (m.in. prace interwencyjne i roboty publiczne) – 39,3 tys. Spośród pozostałych osób wykreślonych z ewidencji w II kwartale 2011 r. – 238,6 tys. osób nie potwierdziło gotowości do podjęcia pracy, co stanowiło 31,1% ogólnej liczby osób wyrejestrowanych (przed rokiem odpowiednio 240,7 tys. osób i 27,9%). Z pozostałych przyczyn odpływu z bezrobocia można wymienić: rozpoczęcie szkolenia lub stażu u pracodawcy – 67,5 tys. (przed rokiem 151,4 tys.), dobrowolną rezygnację ze statusu bezrobotnego – 43,2 tys. (przed rokiem 39,0 tys.), nabycie praw emerytalnych lub rentowych 7,3 tys. osób (przed rokiem 5,0 tys.).

Tabl. 2. Bezrobotni nowo zarejestrowani i wyrejestrowani

Stan w ciągu okresu

Wyszczególnienie	2010				2011	
	Kwartaly					
	I	II	III	IV	I	II
	w tysiącach					
Bezrobotni nowo zarejestrowani						
Ogółem	798,3	629,9	770,8	842,9	734,0	517,7
z liczby ogółem:						
zarejestrowani po raz pierwszy	159,5	149,3	190,8	140,1	132,3	117,6
zarejestrowani po raz kolejny	638,8	480,6	580,0	702,7	601,7	400,1
Bezrobotni wyrejestrowani						
Ogółem	614,6	862,7	802,1	700,4	554,8	768,3
w tym:						
Podjęli pracę	234,4	348,3	311,1	289,4	254,0	333,0
z tego:						
subsydiowaną	34,5	85,5	68,2	68,0	15,3	39,3
niesubsydiowaną	199,9	262,8	242,9	221,4	238,7	293,8

Do osób w **szczególnej sytuacji na rynku pracy** należą między innymi długotrwale bezrobotni, których udział w zarejestrowanych ogółem wyniósł w końcu czerwca 2011 – 49,8% (938,7 tys. osób). Osoby poniżej 25 roku życia stanowiły 20,9% bezrobotnych ogółem (393,2 tys. osób), a powyżej 50 roku życia – 22,2% (417,6 tys. osób). Kwalifikacji zawodowych nie posiadało 30,6% zarejestrowanych bezrobotnych (576,7 tys.), 8,4% samotnie wychowywało dzieci w wieku do 18 roku życia (158,6 tys.), 5,2% – stanowiły osoby niepełnosprawne (98,2 tys.).

W omawianym II kwartale 2011 r. w wyniku pomocy urzędów pracy – 12,0 tys. osób podjęło prace interwencyjne (przed rokiem – 13,3 tys.), przy robotach publicznych zatrudniono 9,1 tys. osób (przed rokiem 30,2 tys.).

Większość bezrobotnych pozostających w ewidencji urzędów pracy to osoby, które **wcześniej pracowały zawodowo**. W końcu czerwca 2011 r. zbiorowość ta liczyła 1497,0 tys. (tj. 79,5% ogółu zarejestrowanych), wobec 1467,4 tys. (79,6%) w czerwcu 2010 r. W tej grupie 58,4 tys. osób, tj. 3,9% utraciło pracę z przyczyn dotyczących zakładu pracy (przed rokiem 67,3 tys., tj. 4,6%).

W końcu II kwartału 2011 r. **prawa do zasiłku nie posiadało** 1579,4 tys. osób (83,8% ogółu zarejestrowanych bezrobotnych), wobec 1783,7 tys. osób (83,6%) w marcu 2011 r. i odpowiednio 1496,1 tys. (81,1%) w II kwartale 2010 r. Spośród tej grupy bezrobotnych 43,5% to mieszkańcy wsi.

W II kwartale 2011 r. pracodawcy zgłosili do urzędów pracy 223,0 tys. **ofert pracy** (w tym 21,5% z sektora publicznego), tj. o 65,8 tys. ofert mniej niż przed rokiem. Spośród wszystkich ofert, 21,5% – dotyczyło stażu, 4,6% – było skierowanych do osób niepełnosprawnych a 0,7% – do osób, które w okresie ostatnich 12 miesięcy ukończyły naukę. W końcu czerwca 2011 r. urzędy pracy dysponowały ofertami pracy dla 47,0 tys. osób (w tym 13,5 tys. to oferty niewykorzystane dłużej niż 1 miesiąc).

Tabl. 3. Oferty pracy
Stan w ciągu okresu

Wyszczególnienie	2010				2011					
	Miesiące									
	03	06	09	12	01	02	03	04	05	06
	w tysiącach									
Oferty pracy w tym:	117,9	90,8	99,0	44,8	46,6	507	83,2	78,4	76,3	68,3
Sektor publiczny	44,3	24,5	28,6	6,6	9,2	11,2	22,2	21,8	14,8	11,3
Sektor prywatny	73,6	66,3	70,4	38,2	37,4	39,5	61,0	56,6	61,5	57,0

Z danych na koniec czerwca 2011 r. wynika, że 405 **zakładów pracy zadeklarowało zwolnienie** w najbliższym czasie 42,3 tys. pracowników, w tym z sektora publicznego 29,8 tys. osób (przed rokiem odpowiednio 413 zakładów, 46,4 tys. pracowników, w tym z sektora publicznego 26,3 tys. osób).

Bezrobotni według płci, wieku i poziomu wykształcenia

Większą część populacji bezrobotnych stanowią kobiety. W końcu II kwartału 2011 r. udział kobiet w ogólnej liczbie bezrobotnych wyniósł 53,5% i był o 2,4 pkt wyższy w porównaniu z analogicznym kwartałem 2010 r. Najwyższy odsetek kobiet w ogólnej liczbie bezrobotnych zanotowano w województwach: wielkopolskim (58,6%), kujawsko-pomorskim (56,5%), pomorskim (56,3%) oraz śląskim (55,6%).

Bezrobocie nadal dotyka przede wszystkim ludzi młodych. W końcu omawianego kwartału najliczniejszą grupę wśród bezrobotnych stanowiły osoby w wieku 25-34 lata – 558,1 tys., a ich odsetek w ogólnej liczbie bezrobotnych pozostał na tym samym poziomie co w analogicznym okresie ub. roku i wyniósł 29,6%. Osoby w wieku do 24 lat w ogólnej liczbie bezrobotnych stanowiły 20,9%. Odsetek zarejestrowanych bezrobotnych w wieku 35-44 lata wyniósł 18,6%, 45 - 54 lat – 19,8%, a powyżej 54 lat – 11,1%. W stosunku do analogicznego okresu 2010 roku największe zmiany w strukturze bezrobotnych zanotowano w grupie osób 45-54 lata (różnica in minus o 1,1 punktu procentowego) oraz w grupie osób 55 lat i więcej (różnica in plus o 1,3 punktu procentowego).

Najwyższy udział osób w wieku 25 - 34 lata w ogólnej liczbie bezrobotnych odnotowano w województwach: lubelskim (33,6%), podkarpackim i świętokrzyskim (po 31,2%), natomiast najniższy w województwach: opolskim (27,6%), łódzkim (27,8%) oraz dolnośląskim (28,3%).

Struktura bezrobotnych według wieku i płci (w %)

Stan w końcu kwartału

II kwartał 2011

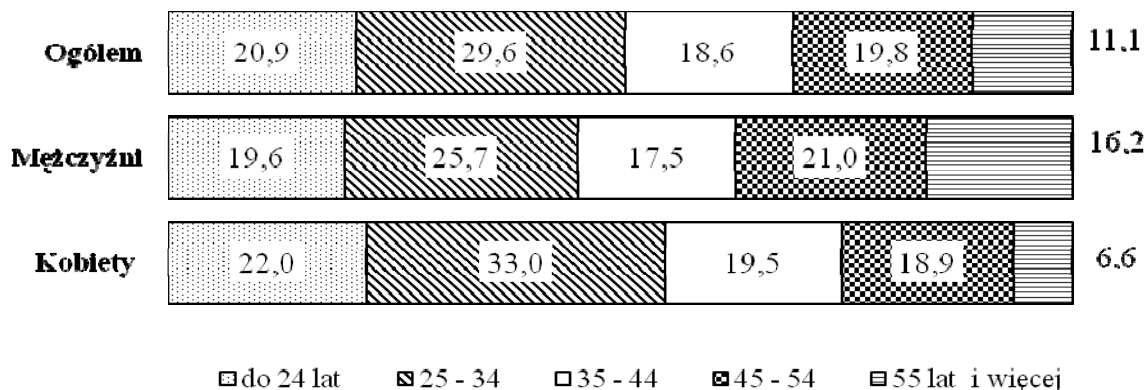

Większość bezrobotnych rejestrujących się w urzędach pracy to osoby o stosunkowo niskim poziomie wykształcenia. Dwie najliczniejsze grupy wśród bezrobotnych to osoby posiadające wykształcenie zasadnicze zawodowe oraz gimnazjalne, podstawowe i niepełne podstawowe (odpowiednio 27,6% i 27,8% w ogólnej liczbie bezrobotnych zarejestrowanych w końcu czerwca 2011 r.). Obie te populacje łącznie stanowiły 55,4% ogólnej liczby bezrobotnych. Świadectwem ukończenia szkół policealnych i średnich zawodowych legitymowało się 22,4% ogółu bezrobotnych, średnich ogólnokształcących – 11,6%, a dyplomem ukończenia szkół wyższych – 10,6%.

Bezrobotne kobiety charakteryzowały się odmienną strukturą wykształcenia niż mężczyźni, bowiem 53,9% kobiet bezrobotnych posiadało wykształcenie średnie i wyższe, podczas gdy odsetek mężczyzn o tym poziomie wykształcenia wyniósł 33,9%.

Najwyższy odsetek osób bezrobotnych z wykształceniem zasadniczym zawodowym oraz gimnazjalnym i niższym odnotowano w województwach: kujawsko-pomorskim (61,8%), zachodniopomorskim (61,7%) i warmińsko-mazurskim (60,8%) natomiast najniższy w lubelskim (47,7%), świętokrzyskim (48,4%) oraz małopolskim (49,5%).

II kwartał 2011

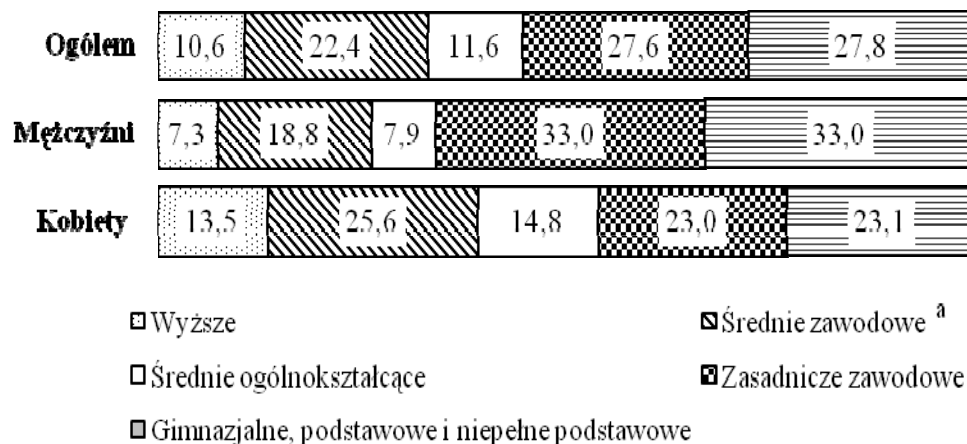

a Łącznie ze szkołami policealnymi.

Bezrobotni według płci i czasu pozostawania bez pracy

Liczba osób długotrwale poszukujących pracy (powyżej 12 miesięcy) wyniosła według stanu na koniec II kwartału 2011 r. 600,2 tys., co stanowiło 31,8% ogólnej liczby zarejestrowanych bezrobotnych. W porównaniu z analogicznym okresem 2010 r. liczba długotrwale bezrobotnych zwiększyła się o 70,6 tys. osób, tj. o 13,3%. Osoby pozostające bez pracy stosunkowo krótko, tj. do 1 miesiąca stanowiły 8,6%, od 1 do 3 miesięcy – 13,4%, od 3 do 6 miesięcy – 20,3%, zaś od 6 do 12 miesięcy – 25,9% ogółu bezrobotnych.

Długotrwałe bezrobocie częściej występuje wśród kobiet. Prawie 34,3% kobiet zarejestrowanych w urzędach pracy w końcu czerwca 2011 r. pozostawała bez zatrudnienia przez okres powyżej 12 miesięcy. Wśród mężczyzn w końcu II kwartału 2011 r. odsetek długotrwałe bezrobotnych wyniósł 29,3%.

W II kwartale 2011 r. najwyższy odsetek długotrwale bezrobotnych wystąpił w województwach: podkarpackim (40,1%), podlaskim (36,7%), mazowieckim (36,4%) oraz lubelskim (35,1%), natomiast najniższy w województwie lubuskim (25,4%), śląskim (26,4%) oraz wielkopolskim (27,1%).

Struktura bezrobotnych według czasu pozostawania bez pracy i płci (w %)
Stan w końcu kwartału

II kwartał 2011

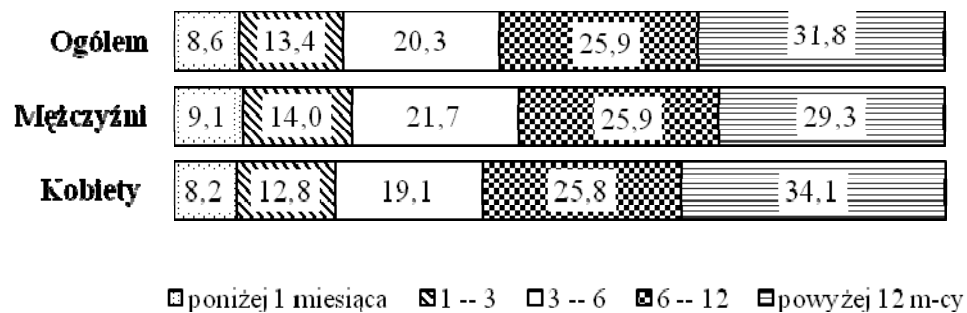

REGISTERED UNEMPLOYMENT IN THE II QUARTER OF 2011

The number of the unemployed registered in the labour offices at the end of June 2011 amounted to 1883.3 thous. persons (among which 1008.3 thous. were women), it was lower than the one observed at the end of the previous quarter by 250.6 thous. persons (i.e. by 11.7%), while compared to the same period of the previous year, it was higher by 39.4 thous. persons (by 2.1%).

Compared to the I quarter 2011, a decrease in unemployment was observed among the population of men and women, respectively by 165.3 thous. (i.e. by 15.9%) or below by 85.4 thous. (i.e. by 7.8%). Whereas, as compared to June 2010, the population of unemployed women registered in labour offices increased by 66.6 thousand (i.e. by 7.1%), while the number of unemployed men decreased by 27.2 thousand (i.e. by 3.0%).

**Tabl. 1. Registered unemployed persons and unemployment rate
As of end of period**

Specification	2010				2011	
	quarters					
	I	II	III	IV	I	II
Registered nemployed persons (in thousands persons)	2076.7	1843.9	1812.6	1954.7	2133.9	1883.3
men	1060.7	902.1	849.8	939.9	1040.2	875.0
women	1016.0	941.8	962.8	1014.8	1093.7	1008.3
of the number of unemployed:						
Previously not employed	408.6	376.6	391.7	405.1	433.0	386.3
Dismissed for company reasons	73.8	67.3	61.5	61.2	62,5	58.4
Possessing benefis rights	413.6	347.8	298.4	326.6	350.2	303.9
Unemployment rate in %	13.0	11.7	11.5	12.3	13,1	11.8

Compared to the end of previous quarter , at the end of June 2011, a decrease in the number of the unemployed was observed in all voivodships, with the most significant one in the voivodships: Warmińsko-Mazurskie (by 15.8%), Dolnośląskie (by 14.2%), Opolskie (by 14.0%), Pomorskim and Zachodnio-pomorskim (by 13.9%). Compared to June 2010, unemployment increased in 10 voivodships, with the most significant increase observed in voivodships: Lubelskie (by 5.8%), Małopolskie (by 5.5%), Zachodnio-pomorskie (by 5.4%)

and Mazowieckie (by 5.1%). A drop in the number of the unemployed was observed in 6 voivodships: Dolnośląskie (by 4.1%), Wielkopolskie (by 1.8%) and Lubuskie (by 1.6%).

The **unemployment rate** at the end of June 2011 comprised 11.8% of the economically active civilian population¹⁾, it was by 1.3 point lower than in the I quarter of 2011 and by 0.1 point height than in June 2010. There was still observed a very high territorial differentiation of unemployment. The highest unemployment rate was observed in voivodships: Warmińsko-Mazurskie (18.6%), Zachodniopomorskie (16.4%), Kujawsko-Pomorskie (15.8%), Podkarpackie (15.0%) and Lubuskie (14.7%). The lowest unemployment rate characterised voivodships: Wielkopolskie (8.6%), Mazowieckie (9.3%), Śląskie (9.7%) and Małopolskie (9.9%).

In the II quarter of 2011, there **were registered** 517.7 thous. unemployed persons in the labour offices, i.e. by 112.2 thous. persons lower than in the same period of 2010. The highest number of the newly registered was observed in May (174.4 thous.), while the lowest – in April (169.6 thous.). Over the II quarter of 2011, the highest inflow in unemployment was observed in voivodships: Mazowieckie (by 59.6 thous.), Śląskie (by 57.5 thous. persons), Dolnośląskie (by 42.0 thous.) and Wielkopolskie (by 39.9 thous. persons). The share women newly registered in the total number of the newly registered in the labour offices amounted to (50,2%).

Among the total number of the newly registered unemployed persons in the I quarter 2011 – 400.1 thous. comprised re-entrants to the unemployment rolls of the labour offices (the last year they comprised 480.7 thous. persons), while 119.2 thous. of the newly registering comprised persons who had never worked before, their percentage share amounted to 23.0% (in the previous year the respective figures were: 163.8 thousand persons and 26.0%). Persons aged up to 25 years constituted 30.8% of the total number of the newly registered over the presented period. The number of persons dismissed due to company reasons amounted to 14.8 thous. persons, i.e. 2.8% of the total number of the newly registered (the year ago it was 18.1 thous. and 2.9% respectively). Among the persons newly registered in II quarter 2011 – 39.5% lived in rural areas (last year – 39.1%).

In the II quarter of 2011, the number of people **removed from unemployment** rolls of the labour offices amounted to 768.3 thous. persons (it was 862.7 thous. people in the previous year). The highest number of people (260.0 thous.) were removed from

¹⁾ Unemployment rate was calculated as percentage share of the unemployed in the total number of economically active population.

unemployment rolls in April, while the lowest in June – 253.0 thous. persons. Less persons than the last year were removed from unemployment rolls due to undertaking a job; nevertheless it remained the main reason of leaving unemployment; 345.3 thous. of the unemployed (i.e. 44.9% of the total number of persons removed from unemployment rolls of the labour offices) received jobs, while in the previous year it was 348.3 thous. unemployed persons (40.4%). The non-subsidized jobs (including seasonal ones) took 293.8 thous. persons, while the subsidized (i.a. intervention and public works) – took 39.3 thousand persons. In the II quarter of 2011 – 238.6 thous. of unemployed persons did not confirm their readiness to take a job, which comprised 31.1% of the total number of the unemployed removed from unemployment rolls (in the previous year it was respectively 240.7 thous. persons and 27.9%). Among other reasons for removing from unemployment rolls should be mentioned: beginning training or traineeship with the employer – 67.5 thous. (in the previous year it was 151.4 thous.), voluntary resignation from a status of the unemployed – 43.2 thous. persons (in the previous year 39.0 thous.), acquisition of rights for the retirement pay or pension – 7.3 thous. persons (in the previous year – 5.0 thous.).

Tabl. 2. Newly registered unemployed persons and removed from unemployment
During the reference period

Specification	2010				2011	
	quarters					
	I	II	III	IV	I	II
	in thousands					
Total number of the newly registered unemployed persons	798.3	629.9	770.8	842.9	734.0	517.7
of the total number:						
registered for the first time	159.5	149.3	190.8	140.1	132.3	117.6
re-registered persons	638.8	480.7	580.0	702.7	601.7	400.1
Total number of the unemployed persons removed from unemployment rolls	614.6	862.7	802.1	700.4	554.8	768.3
in which:						
received jobs	234.4	348.3	311.1	289.4	254.0	333.0
in which:						
subsidized	34.5	85.5	68.2	68.0	15.3	39.3
non-subsidized	199.9	262.8	242.9	221.4	238.7	293.8

Among the **persons whose situation on the labour market was specific** belong, i.a., the long-term unemployed persons. Their share in the total number of the registered amounted at the end of June 2011 to 49.8% (938.7 thous. persons). Persons aged up to 25 years constituted 20.9% of the total number of the unemployed (393.2 thousand persons), while persons aged over 50 – 22.2% (417.6 thous. persons). The share of registered unemployed persons who did not have occupational qualifications amounted to 30.6% of the total number

of the registered unemployed (576.7 thous.), 8.4% – single-handed at child aged eighteen year (158.6 thous), while 5.2% constituted disabled persons (98.2 thous. persons).

In the presented period, 12.0 thous. persons took intervention works (last year – 13.3 thous) due to the aid offered by labour offices, 9.1 thous. persons were employed in public works (as compared to 30.2 thous. of the last year).

The majority of unemployed persons remaining on the register rolls of the labour offices comprised persons **previously working**. At the end of June 2011, this population comprised 1497.0 thous. persons (i.e. 79.5% of the registered unemployed persons), as compared to 1467.4 thous. persons (79.6%) in June 2010. Among this group 58.4 thous., i.e. 3.9%, lost their jobs due to company reasons (the last year the respective figures were 67.3 thous., i.e. 4.6%).

At the end of II quarter of 2011, there were 1579.4 thous. persons who did not **possess the rights to unemployment benefit**, which comprised 83.8% of the total number of the registered unemployed, in the previous quarter it was respectively 1783.7 thous. and 83.6%; in the II quarter of the previous year the respective figures amounted to 1496.1 thous. and 81.1%). Among this group of the unemployed, 43.5% constituted people living in rural areas.

In the II quarter of 2011, the employers submitted 223.0 thous. **job offers** to the labour offices (21.5 thous. were from the public sector), i.e. by 65.8 offers less than the last year. Among all offers, 21.5% concerned traineeship, 4.6% were addressed to disabled persons, while 0.7% – to the persons who completed education within the last 12 months. At the end of June, labour offices had job offers for 47.0 thous. persons (13.5 thous. comprised offers not undertaken for a period exceeding one month).

Tabl. 3. Job offers
During the reference period

Specification	2010				2011					
	months									
	03	06	09	12	01	02	03	04	05	06
	in thousands									
Job offers	117.9	90.8	99.0	44.8	46.6	50.7	83.2	78.4	76.3	68.3
in which:										
public sector	44.3	24.5	28.6	6.6	9.2	11.2	22.2	21.8	14.8	11.3
private sector	73.6	66.3	70.4	38.2	37.4	39.5	61.0	56.6	61.5	57.0

The data at the end of June 2011, indicate that 405 enterprises **declared dismissal within the short period** of 42.3 thous. of employees, in which from the public sector – 29.8 thous. persons (the last year the respective figures were 413 enterprises, 46.4 thous. employees, in which – 26.3 persons from the public sector).

The unemployed by sex, age and educational level

The majority of the unemployed population constituted women. At the end of the II quarter of 2011, the share of women in the total number of the unemployed amounted to 53.5% and was by 2.4 point higher as compared to the same quarter of 2010. The highest percentage share of women in the total number of the unemployed was observed in voivodships: Wielkopolskie (by 58.6%), Kujawsko-pomorskie (by 56.5%), Pomorskie (by 56.3%) and Śląskie (by 55.6%).

Unemployment is still affecting mainly young people. At the end of the presented quarter, the largest group among the unemployed constituted persons aged 25-34 years – 558.1 thousand; their percentage share in the total number of the unemployed stayed on the same level as in the analogous period of the last year and amounted to 29.6%. Persons aged up to 24 years constituted 20.9% of the total number of the unemployed. The percentage share of registered unemployed persons at the age 35-44 years comprised 18.6%, 45 - 54 years – 19.8%, while persons aged over 54 constituted 11.1%. Compared to the same period of 2010 the highest changes in the structure of the unemployed were observed for the group of persons aged 45-54 years old (an in minus difference by 1.1 percentage point), and whereas in the group 55 years and more (in plus difference by 1.3 percentage point).

The highest percentage share of the unemployed aged between 25 and 34 years in the total number of the unemployed was observed in voivodships: Lubelskie (33.6%), Podkarpackie and Świętokrzyskie (by 31.2%), and while the lowest one was observed in voivodships: Opolskie (27.6%), Łódzkie (27.8%) and Dolnośląskie (28.3%).

**Structure of registered unemployed persons by age and sex (in %).
As of the end of quarter.**

II quarter 2011

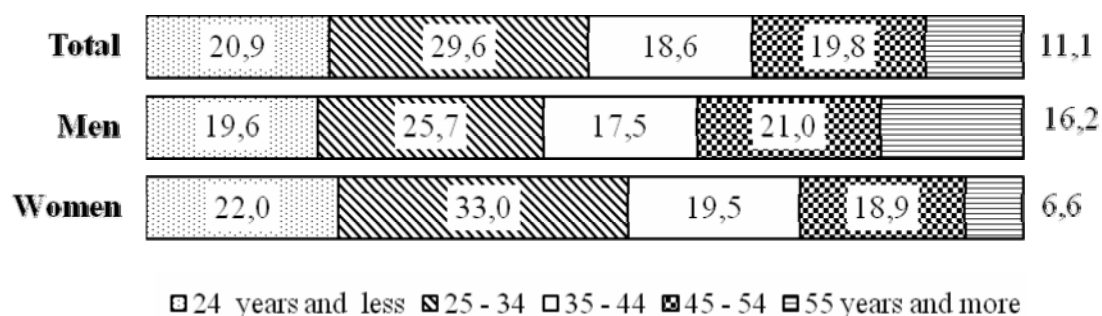

The majority of the unemployed registered in the labour offices comprised persons with relatively low level of education. The two largest groups among the unemployed constituted persons with basic vocational education and lower secondary, primary and incomplete primary education (their shares amounted respectively to 27.6% and 27.8% of the total number of the unemployed registered at the end of June 2011). Both these populations jointly amounted to 55.4% of the total number of the unemployed. The certificate of completion of post-secondary and vocational secondary schools had 22.4% of the total number of the unemployed, general secondary schools completed 11.6%, while the graduates from tertiary schools constituted 10.6%.

The education structure of unemployed women was different than the structure of men, as 53.9% of the unemployed women had secondary and tertiary education, while among men the share of people with this educational levels amounted to 33.9%.

The highest percentage share of the unemployed with basic vocational, lower secondary or below education level was observed in voivodships: Kujawsko-Pomorskie (61.8%), Zachodniopomorskie (61.7%) and Warmińsko-Mazurskie (60.8%) while the lowest share of the unemployed at these educational levels was observed in voivodships: Lubelskie (47.7%), Świętokrzyskie (48.4%) and Małopolskie (49.5%).

**Structure of registered unemployed persons by educational level and sex (in %).
As of the end of quarter.**

II quarter 2011

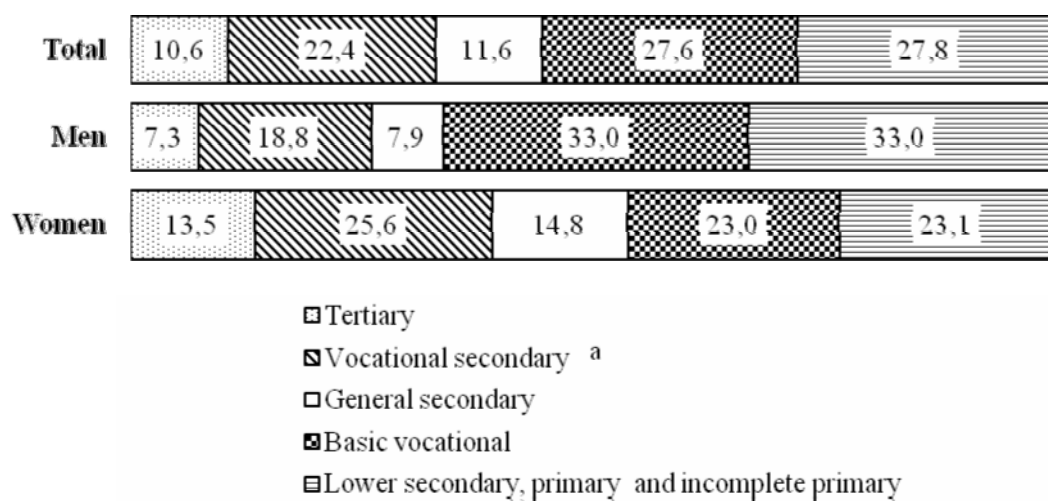

^a Including post secondary schools.

The unemployed by sex and duration of unemployment

The number of persons seeking employment for a long time (over 12 months) amounted to 600.2 thous. at the end of the II quarter of 2011. It constituted 31.8% of the total number of the registered unemployed. The number of the long-term unemployed increased as compared to the same period of 2010, by 70.6 thous. persons, i.e. by 13.3%. Persons staying without a job for a relatively short duration, i.e. up to 1 month, constituted 8.6%, between 1 and 3 months – 13.4%, between 3 and 6 months – 20.3%, while those who stayed without a job from 6 to 12 months comprised 25.9% of the total number of the unemployed.

The long-term unemployment is more often observed among women. 34.3% of the women registered in labour offices at the end of June 2010 had been seeking employment for more than 12 months. Among men at the end of II quarter of 2011 the percentage share of the long-term unemployed amounted to 29.3%.

In the II quarter of 2011, the highest percentage share of the long-term unemployed was observed in voivodships: Podkarpackie (40.1%), Podlaskie (36.7%), Mazowieckie (36.4%), Lubelskie (35.1%), whereas the lowest share was observed in voivodships: Lubuskie (25.4%), Śląskie (26.4%) and Wielkopolskie (by 27.1%).

**Structure of registered unemployed persons by duration
of unemployment and sex (in %).
As of the end of quarter**

II quarter 2011

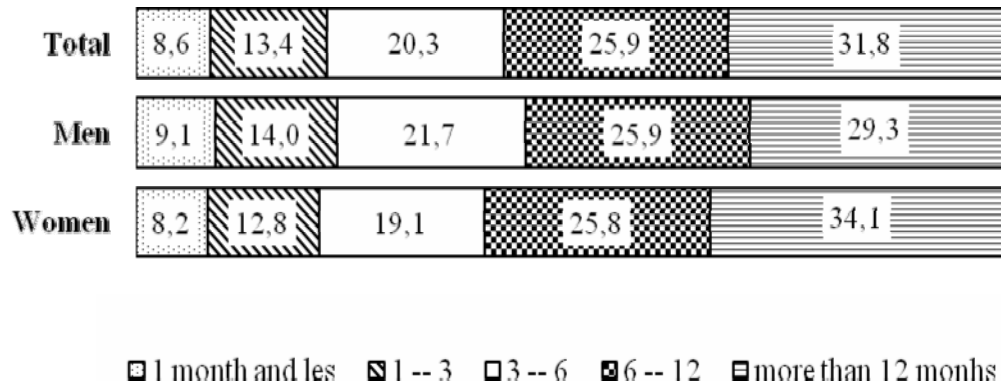

TABL. 1. ZHARMONIZOWANA STOPA BEZROBOCIA W KRAJACH UNII EUROPEJSKIEJ^a

Stan w końcu okresu

HARMONIZED UNEMPLOYMENT RATE IN UE COUNTRIES^a

As of the end of month

KRAJE COUNTRIES	2009	2010				2011					
	12	03	06	09	12*	01*	02*	03*	04	05	06
	w % in %										
EU 27 EU 27	9,4	9,6	9,6	9,6	9,5	9,5	9,5	9,4	9,4	9,5	9,5
Austria Austria	4,7	4,5	4,5	4,6	4,2	4,5	4,5	4,3	4,1	4,2	3,9
Belgia Belgium	8,2	8,4	8,4	8,3	7,9	7,4	7,1	7,1	7,2	7,4	7,4
Bułgaria Bulgaria	8,6	9,7	10,0	10,1	11,4	11,2	11,1	11,1	11,1	11,2	11,4
Cypr Cyprus	6,2	6,5	7,0	7,0	6,9	6,7	6,8	6,9	7,2	7,4	7,5
Dania Denmark	7,1	7,3	7,5	7,6	7,6	7,7	7,6	7,6	7,3	7,4	7,2
Estonia Estonia	15,6	19,0	18,5	16,2	14,5	13,6	13,6	13,6	12,8	12,8	12,8
Finlandia Finland	8,8	8,6	8,4	8,2	8,1	8,0	8,0	8,0	7,9	7,9	7,9
Francja France	9,8	9,8	9,7	9,7	9,6	9,7	9,7	9,7	9,7	9,7	9,8
Hiszpania Spain	19,0	19,6	20,2	20,6	20,4	20,4	20,6	20,7	20,7	20,8	21,0
Irlandia Ireland	12,9	13,0	13,6	13,9	14,8	14,3	14,2	14,1	14,1	14,1	14,3
Litwa Lithuania	15,9	17,2	18,2	18,3	17,3	16,5	16,5	16,5	15,6	15,6	15,6
Luksemburg Luxembourg	5,2	4,6	4,7	4,7	4,6	4,3	4,2	4,3	4,3	4,3	4,3
Łotwa Latvia	19,8	20,0	19,4	18,3	17,2	16,2	16,2	16,2	.	.	.
Malta Malta	7,2	7,0	6,6	6,4	6,5	6,3	6,4	6,2	6,2	6,2	6,2
Holandia Netherlands	4,0	4,5	4,5	4,4	4,3	4,3	4,3	4,2	4,2	4,2	4,1
Niemcy Germany	7,4	7,1	6,8	6,6	6,6	6,4	6,4	6,3	6,2	6,2	6,1
Polska Poland	9,1	9,8	9,6	9,7	9,5	9,4	9,3	9,4	9,5	9,5	9,5
Portugalia Portugal	10,2	10,7	11,1	11,1	11,2	12,4	12,4	12,5	12,6	12,6	12,5
Rep. Czeska Czech Republic . .	7,5	7,7	7,2	7,2	7,2	7,0	6,9	6,7	6,6	6,5	6,5
Rumunia Romania	7,6	7,3	7,1	7,3	7,4	7,2	7,0	6,9	7,5	7,3	7,3
Słowacja Slovakia	14,3	14,6	14,5	14,5	14,0	13,6	13,5	13,4	13,4	13,4	13,4
Słowenia Slovenia	6,5	6,9	7,4	7,3	8,0	8,1	8,1	8,2	8,3	8,3	8,4
Szwecja Sweden	8,9	8,5	8,1	8,2	7,8	7,8	7,6	7,7	7,4	7,7	7,4
Węgry Hungary	10,7	11,3	11,3	11,0	11,3	11,5	10,9	10,6	10,3	10,0	9,9
W. Brytania United Kingdom . .	7,7	7,8	7,8	7,8	7,8	7,8	7,7	7,6	7,7	7,8	.
Włochy Italy	8,4	8,5	8,4	8,5	8,3	8,2	8,1	8,1	8,0	8,1	8,0

Źródło: Publikacja Eurostatu „New Release” 124/2011 z 31 sierpnia 2011.

Source: Publication Eurostat "New Release" 124/2011 31 August 2011.

^a Patrz uwagi do tablic, pkt 1, str. 9.^a See comments to tables itm 1, page 12.

TABL. 2. BEZROBOTNI ZAREJESTROWANI W URZĘDACH PRACY
Stan w końcu miesiąca
UNEMPLOYED PERSONS REGISTERED IN LABOUR OFFICES
As of the end of month

OKRESY PERIODS A — analogiczny okres roku poprzedniego = 100 corresponding period of previous year = 100 B — okres poprzedni = 100 previous period = 100		Ogółem Total	Z ogółem Of total					Stopa bezrobocia ^a w % Unemploy- ment ^a rate in %
			kobiety women	poprzednio pracujący previously employed	zwolnieni z przyczyn dotyczących zakładów pracy terminated for company reasons	zamieszkali na wsi in rural areas	w tym of which	
							posiadający gospodarstwo rolne unemployed farm owners	
		w tysiącach in thousands						
1995 12	2628,8	1448,6	2075,3	256,9	1126,5	45,2	14,9
1996 12	2359,5	1375,6	1967,7	200,0	1037,2	45,9	13,2
1997 12	1826,4	1103,2	1478,1	124,4	843,7	33,1	10,3
1998 12	1831,4	1071,3	1416,8	125,4	835,7	31,2	10,4
1999 12	2349,8	1307,3	1792,9	174,4	1055,5	37,7	13,1
2000 12	2702,6	1491,6	2059,3	185,8	1180,2	43,6	15,1
2001 12	3115,1	1642,1	2375,7	243,1	1328,7	54,7	17,5
2002 12	3217,0	1645,8	2449,7	213,1	1341,3	54,0	20,0
2003 12	3175,7	1634,7	2411,5	189,9	1325,8	55,7	20,0
2004 12	2999,6	1568,5	2291,4	146,0	1261,6	55,3	19,0
2005 12	2773,0	1486,4	2116,4	110,6	1180,4	54,9	17,6
2006 12	2309,4	1305,7	1764,1	83,3	1004,6	49,6	14,8
2007 12	1746,6	1017,3	1341,8	55,3	785,7	42,3	11,2
2008 12	1473,8	833,4	1144,8	41,0	670,4	37,8	9,5
2009 12	1892,7	966,4	1493,9	67,7	832,9	48,4	12,1
2010 01	2052,5	1024,9	1631,8	72,8	901,5	52,6	12,9
 02	2101,5	1033,9	1679,5	74,4	919,8	54,0	13,2
 03	2076,7	1016,0	1668,1	73,8	903,3	53,5	13,0
 04	1973,8	977,9	1591,2	71,5	846,1	50,2	12,4
 05	1907,9	960,0	1523,3	69,0	814,2	47,7	12,1
 06	1843,9	941,8	1467,4	67,3	783,3	45,5	11,7
 07	1812,8	944,8	1436,7	63,1	768,1	44,2	11,5
 08	1800,2	953,0	1419,8	61,5	763,7	43,8	11,4
 09	1812,6	962,8	1420,9	60,6	772,2	43,1	11,5
 10	1818,6	965,7	1430,9	60,6	777,1	43,2	11,5
 11	1858,3	979,0	1469,6	60,3	801,0	44,8	11,7
 12	1954,7	1014,8	1549,6	61,2	856,4	48,2	12,3
2011 01	2105,0	1080,5	1677,1	63,2	924,2	52,2	13,0
 02	2150,2	1097,9	1713,5	62,5	941,8	53,4	13,2
 03	2133,9	1093,7	1700,9	62,5	931,0	53,0	13,1
 04	2043,5	1060,5	1632,0	61,5	883,8	50,4	12,6
 05	1962,6	1034,2	1560,4	60,1	846,4	48,0	12,2
 06	1883,3	1008,3	1497,0	58,4	811,9	46,3	11,8
 A	102,1	107,1	102,0	86,8	103,7	101,8	x
 B	96,0	97,5	95,9	97,2	95,9	96,5	

a Patrz uwagi metodyczne na str. 7 pkt. 2.

a See methodological notes on page 10, item 2.

TABL. 3. WYBRANE KATEGORIE BEZROBOTNYCH BEZ PRAWA DO ZASIŁKU

Stan w końcu miesiąca

SELECTED CATEGORIES OF THE UNEMPLOYED NOT ENTITLED TO BENEFIT

As of the end of month

OKRESY PERIODS A — analogiczny okres roku poprzedniego = 100 corresponding period of previous year = 100 B — okres poprzedni = 100 previous period = 100		Nieposiadający prawa do zasiłku <i>Unemployed not entitled to benefit</i>					
						zamieszkali na wsi <i>in rural areas</i>	w tym <i>of which</i>
		ogółem <i>total</i>	kobiety <i>women</i>	poprzednio pracujący <i>previously employed</i>	zwolnieni z przyczyn dotyczących zakładów pracy <i>terminated for company reasons</i>		
							posiadający gospodarstwo rolne <i>unemployed farm owners</i>
		w tysiącach <i>in thousands</i>					
2000 12	2154,0	1253,8	1536,8	111,4	948,4	31,1
2001 12	2490,8	1378,6	1783,2	132,6	1070,9	38,9
2002 12	2678,3	1426,7	1939,8	130,2	1123,7	40,5
2003 12	2697,6	1431,9	1954,3	125,9	1133,3	43,0
2004 12	2573,8	1385,9	1885,9	107,4	1087,0	44,1
2005 12	2398,7	1326,5	1762,0	83,4	1026,1	44,6
2006 12	1998,6	1163,2	1468,5	62,0	874,7	40,6
2007 12	1495,9	896,5	1102,9	39,0	675,9	33,9
2008 12	1202,5	699,7	882,2	22,3	546,9	27,7
2009 03	1390,2	747,5	1039,7	22,7	617,9	32,1
 06	1287,7	700,0	946,4	21,6	565,8	28,8
 09	1360,7	716,9	989,6	22,7	597,5	29,5
 12	1512,7	795,6	1118,8	26,7	669,5	33,6
2010 01	1633,3	841,1	1216,7	29,1	720,5	36,4
 02	1674,7	847,9	1256,1	30,1	736,3	37,8
 03	1663,1	834,8	1257,6	30,5	727,1	38,0
 04	1588,3	803,2	1208,3	30,6	658,1	36,0
 05	1545,0	790,7	1162,3	30,3	665,0	34,6
 06	1496,1	774,7	1121,4	29,8	642,3	33,1
 07	1486,8	783,5	1111,8	30,7	637,1	32,7
 08	1489,1	778,1	1109,8	30,0	639,2	32,8
 09	1514,3	810,8	1123,6	29,6	652,7	32,7
 10	1522,2	813,3	1135,4	29,2	657,5	33,0
 11	1553,8	823,3	1165,9	29,1	675,8	34,1
 12	1628,1	856,1	1223,7	29,9	717,1	36,1
2011 01	1745,0	908,3	1317,8	30,9	768,8	38,8
 02	1789,1	924,6	1353,0	30,9	786,4	40,0
 03	1783,7	923,5	1351,4	30,9	781,4	40,2
 04	1712,9	894,9	1302,0	30,4	745,1	38,5
 05	1647,2	872,0	1245,6	29,3	716,1	36,8
 06	1579,4	847,1	1193,7	28,5	687,7	35,5
 A	105,6	109,3	106,4	95,6	107,1	107,3
	B	95,9	97,1	95,8	97,3	96,0	96,5

TABL. 4. NIEPEŁNOSPRAWNI ZAREJESTROWANI W URZĘDACH PRACY

Stan w końcu miesiąca

DISABLED PERSONS REGISTERED IN LABOUR OFFICES

As of the end of month

OKRESY PERIODS A — analogiczny okres roku poprzedniego = 100 corresponding period of previous year = 100 B — okres poprzedni = 100 previous period = 100		Bezrobotni niepełnosprawni <i>Unemployed disabled persons</i>				Poszukujący pracy nie pozostający w zatrudnieniu w tysiącach <i>persons not in employment, seeking a job in thousands</i>	
				nieposiadający prawa do zasiłku <i>unemployed not entitled to benefit</i>	Liczba ofert pracy <i>number job offers</i>		
		ogółem <i>total</i>	kobiety <i>women</i>				
							w tysiącach <i>in thousands</i>
2000 12	39,6	19,8	33,5	605	.	
2001 12	50,1	24,9	42,2	683	36,0	
2002 12	56,5	27,3	48,6	901	32,9	
2003 12	69,8	33,7	60,2	912	32,3	
2004 12	75,7	36,7	65,2	725	29,6	
2005 12	76,8	37,6	66,7	836	27,8	
2006 12	72,6	36,7	62,5	968	26,4	
2007 12	67,3	34,4	57,3	1406	25,1	
2008 12	73,1	37,4	60,5	1118	23,5	
2009 03	84,1	41,9	68,2	1229	25,1	
		06	82,8	41,3	66,1	1360	25,0
		09	85,8	43,0	69,0	1448	24,6
		12	94,5	46,5	76,8	1531	24,5
2010 01	99,5	48,6	80,8	1145	25,0	
		02	101,1	49,0	82,2	1335	25,5
		03	101,3	49,0	82,5	1661	26,3
		04	98,9	48,1	80,6	1760	26,0
		05	97,0	47,4	79,1	1649	25,5
		06	95,2	46,7	77,6	1737	24,9
		07	94,1	46,5	77,0	1886	24,3
		08	94,1	46,7	77,5	1785	24,2
		09	94,6	46,9	78,2	1840	24,1
		10	95,0	47,0	78,9	2019	23,9
		11	96,5	47,5	80,3	2306	23,7
		12	100,3	49,4	83,5	2577	23,2
2011 01	105,3	51,8	87,4	2921	23,5	
		02	106,2	52,1	88,3	2804	23,6
		03	106,2	52,2	88,5	2829	23,5
		04	103,4	51,0	86,0	2238	23,0
		05	100,6	49,8	83,6	2822	22,1
		06	98,2	48,8	81,5	2986	21,2
		A	103,2	104,5	105,0	171,9	85,1
		B	97,6	98,0	97,5	105,8	95,9

TABL. 5. NAPŁYW I ODPIY W BEZROBOTNYCH
W okresie sprawozdawczym
INFLOW TO AND OUTFLOW FROM UNEMPLOYMENT
In reporting period

LATA, KWARTAŁY, MIESIĄCE YEARS, QUARTERS, MONTHS	Bezrobotni według stanu w końcu okresu <i>Unemployed persons as of the end of period</i>	Napływ <i>Inflow</i>	Odpiływ <i>Outflow</i>	W tym <i>Of which</i>	Przyrost/Spadek bezrobocia w stosunku do okresu poprzedniego <i>Increase/Decrease in unemployment as compared to the previous period</i>
				bezrobotni, którzy podjęli pracę <i>unemployed persons who received jobs</i>	
				w tysiącach <i>in thousands</i>	
Ogółem <i>Total</i>					
2005 I — IV	2773,0	2793,2	3019,8	1365,8	–226,6
2006 I — IV	2309,4	2692,4	3155,9	1412,8	–463,4
2007 I — IV	1746,6	2491,2	3054,1	1266,4	–562,8
2008 I — IV	1473,8	2476,6	2749,4	1052,1	–272,8
2009 I — IV	1892,7	3083,8	2664,8	1012,4	418,9
2010 01	2052,5	316,8	157,3	64,7	159,8
02	2101,5	238,8	189,7	70,1	49,0
03	2076,7	242,8	267,6	99,6	–24,8
04	1973,8	203,1	306,1	129,8	–102,9
05	1907,9	213,5	279,4	113,6	–65,8
06	1843,9	213,2	277,2	104,9	–64,0
07	1812,8	242,4	273,5	104,0	–31,1
08	1800,2	233,0	245,7	91,9	–12,6
09	1812,6	295,4	283,0	115,3	12,4
10	1818,6	283,1	277,1	107,1	6,0
11	1858,3	263,1	223,0	92,4	39,6
12	1954,7	296,7	200,2	89,9	96,4
2011 01	2105,0	302,6	152,3	70,8	150,3
02	2150,2	212,6	167,4	76,7	45,2
03	2133,9	218,9	235,2	106,5	–16,3
04	2043,5	169,6	260,0	121,9	–90,4
05	1962,6	174,4	255,4	110,3	–80,9
06	1883,3	173,7	253,0	100,8	–79,3
Mężczyźni <i>Men</i>					
2005 I — IV	1286,6	1479,2	1623,7	744,2	–144,5
2006 I — IV	1003,7	1385,2	1668,1	752,6	–282,8
2007 I — IV	729,2	1237,6	1512,1	630,5	–274,5
2008 I — IV	640,3	1203,7	1292,6	508,3	–88,0
2009 I — IV	926,3	1620,2	1334,3	512,3	286,0
2010 01	1027,6	176,5	75,3	30,9	101,3
02	1067,6	133,2	93,2	33,9	40,0
03	1060,7	130,6	137,6	52,5	–6,9
04	995,9	106,6	171,3	78,7	–64,8
05	948,0	109,8	157,8	67,1	–47,9
06	902,1	106,4	152,3	59,8	–45,8
07	868,0	115,4	149,5	58,8	–34,1
08	847,2	111,4	132,3	49,5	–20,8
09	849,9	140,8	138,1	53,6	2,7
10	852,9	140,8	137,7	53,2	3,0
11	879,3	139,9	113,3	45,4	26,4
12	939,9	162,7	102,0	43,6	60,6
2011 01	1024,5	161,5	76,9	33,8	84,6
02	1052,4	114,1	86,3	37,5	27,9
03	1040,2	112,7	124,9	54,6	–12,2
04	983,0	86,0	143,3	69,1	–57,2
05	928,4	86,5	141,1	61,4	–54,5
06	875,0	85,2	138,7	54,8	–53,5
Kobiety <i>Women</i>					
2005 I — IV	1486,4	1314,0	1396,1	621,6	–82,1
2006 I — IV	1305,7	1307,1	1487,8	660,2	–180,7
2007 I — IV	1017,3	1253,7	1542,0	635,9	–288,4
2008 I — IV	833,4	1272,9	1456,8	543,7	–183,9
2009 I — IV	966,4	1463,5	1330,5	500,1	133,0
2010 01	1024,9	140,3	82,0	33,8	58,5
02	1033,9	105,6	96,6	36,1	9,0
03	1016,0	112,1	130,0	47,1	–17,9
04	977,9	96,6	134,7	51,1	–38,1
05	960,0	103,7	121,6	46,5	–18,0
06	941,8	106,8	124,9	45,1	–18,2
07	944,8	127,1	124,0	45,2	3,0
08	953,0	121,6	113,4	42,4	8,2
09	962,8	154,6	144,9	61,7	9,7
10	965,7	142,3	139,3	53,9	3,0
11	979,0	123,2	109,7	47,0	13,3
12	1014,8	134,0	98,2	46,2	35,8
2011 01	1080,5	141,0	75,4	37,0	65,7
02	1097,9	98,5	81,1	39,2	17,4
03	1093,7	106,1	110,3	51,9	–4,2
04	1060,5	83,6	116,7	52,8	–33,2
05	1034,2	87,9	114,3	49,0	–26,4
06	1008,3	88,5	114,3	46,0	–25,8

TABL. 6. BEZROBOTNI NOWO ZAREJESTROWANI
W okresie sprawozdawczym
NEWLY REGISTERED UNEMPLOYED PERSONS
In reporting period

LATA, KWARTAŁY, MIESIĄCE YEARS, QUARTERS, MONTHS	Ogółem Total	Z ogółem Of total					
		mężczyźni men	powracający do rejestracji po raz kolejny reentrants to unemployment rolls	osoby dotychczas niepracujące previously not employed	zwolnieni z przyczyn dotyczących zakładów pracy terminated for company reasons	zamieszkali na wsi in rural areas	
w tysiącach in thousands							
2005 I — IV	2793,2	1286,6	2127,9	861,7	63,4	1050,1	
2006 I — IV	2692,4	1385,2	2112,4	808,8	52,1	1034,8	
2007 I — IV	2491,2	1237,6	2007,3	722,8	40,1	980,2	
2008 I — IV	2476,6	1203,7	1988,0	677,8	41,8	991,7	
2009 I — IV	3083,8	1620,2	2402,5	766,1	95,6	1229,4	
2010	01	316,8	176,5	256,3	63,6	9,8	129,7
	02	238,8	133,2	188,8	51,3	6,8	92,4
	03	242,8	130,6	193,7	54,1	6,7	91,5
	04	203,1	106,6	166,4	42,4	6,0	76,5
	05	213,5	106,8	154,1	63,1	5,7	86,0
	06	213,2	106,4	160,2	58,4	6,3	84,0
	07	242,4	115,4	183,6	68,1	6,3	98,0
	08	233,0	111,4	179,1	65,0	5,5	93,2
	09	295,4	140,8	217,4	84,3	6,1	122,8
	10	283,1	140,8	226,5	73,0	6,3	116,8
	11	263,1	139,9	217,2	57,2	5,9	110,9
	12	296,7	162,7	259,0	66,6	6,2	130,5
2011	01	302,6	161,5	250,8	58,3	6,6	126,1
	02	212,6	114,1	172,5	46,6	4,4	82,5
	03	218,9	112,7	178,5	48,1	5,6	83,8
	04	169,6	86,0	139,7	33,2	5,2	64,6
	05	174,4	86,5	127,6	44,8	5,1	70,4
	06	173,7	85,2	132,8	41,2	4,5	69,5
w odsetkach in percent							
2005 I — IV	100,0	46,1	76,2	30,8	2,3	37,6	
2006 I — IV	100,0	51,4	78,5	30,0	1,9	38,4	
2007 I — IV	100,0	49,7	80,6	29,0	1,6	39,3	
2008 I — IV	100,0	48,6	80,3	27,4	1,7	40,0	
2009 I — IV	100,0	52,5	77,9	24,8	3,1	39,9	
2010	01	100,0	55,7	80,9	20,1	3,1	40,9
	02	100,0	55,8	79,1	21,5	2,8	38,7
	03	100,0	53,8	79,8	22,3	2,8	37,7
	04	100,0	52,5	81,9	20,9	3,0	37,7
	05	100,0	51,4	72,2	29,6	2,7	40,3
	06	100,0	49,9	75,1	27,4	3,0	39,4
	07	100,0	47,6	75,7	28,1	2,6	40,4
	08	100,0	47,8	76,9	27,9	2,4	40,0
	09	100,0	47,7	73,6	28,5	2,1	41,6
	10	100,0	49,7	80,0	25,8	2,2	41,3
	11	100,0	53,2	82,6	21,7	2,2	42,2
	12	100,0	54,8	87,3	22,4	2,1	44,0
2011	01	100,0	53,4	82,9	19,3	2,2	41,7
	02	100,0	53,7	81,1	21,9	2,1	38,8
	03	100,0	51,5	81,5	22,0	2,4	29,5
	04	100,0	50,7	82,4	19,6	3,1	38,1
	05	100,0	49,6	73,2	25,7	2,9	40,4
	06	100,0	49,1	76,5	23,7	2,6	40,0

TABL. 7. BEZROBOTNI WYREJESTROWANI Z EWIDENCJI URZĘDÓW PRACY WEDŁUG PRZYCZYN
W okresie sprawozdawczym
UNEMPLOYED PERSONS REMOVED FROM UNEMPLOYMENT ROLLS BY REASONS
In reporting period

LATA, KWARTAŁY, MIESIĄCE YEARS, QUARTERS, MONTHS	Ogółem Total	Z ogółem Of total					
		podjęli pracę received jobs	rozpoczęli szkolenie lub staż started training or traineeship	nie potwier- dzili goto- wości do pracy did not confirmed readiness to take a job	dobrowolnie zrezygnowali ze statusu bezrobotnego resigned from status of the unemployed	nabyli prawo do emerytury, renty acquired the right to retirement pay or disability pension	inne przyczyny other reasons
w tysiącach in thousands							
2005 . . . I — IV	3019,8	1365,8	314,0	993,1	120,4	24,4	118,5
2006 . . . I — IV	3155,9	1412,8	316,2	972,2	127,7	21,2	157,6
2007 . . . I — IV	3054,1	1266,4	348,1	949,2	131,5	18,6	178,5
2008 . . . I — IV	2749,4	1052,1	332,2	874,9	150,9	17,2	151,2
2009 . . . I — IV	2664,8	1012,4	421,8	837,2	126,3	13,0	81,1
2010 01	157,3	64,7	13,5	49,6	9,4	1,2	8,4
02	189,7	70,1	31,5	55,5	10,1	1,4	6,7
03	267,6	99,6	53,0	72,0	12,4	1,6	7,5
04	306,1	129,8	55,6	76,0	13,4	1,7	7,4
05	279,4	113,6	46,5	80,5	12,3	1,6	7,5
06	277,2	104,9	49,2	84,2	13,3	1,7	6,9
07	273,5	104,0	43,3	87,1	12,8	1,7	7,2
08	245,7	91,9	38,7	79,1	11,8	1,4	7,1
09	283,0	115,3	51,9	75,6	13,4	1,6	7,3
10	277,1	107,1	52,4	75,5	10,7	1,7	6,9
11	223,0	92,4	32,8	66,4	9,3	1,7	6,8
12	200,2	89,9	11,0	72,5	8,0	1,9	6,4
2011 01	152,3	70,8	2,8	49,6	10,1	2,2	7,2
02	167,4	76,7	5,1	53,9	10,4	2,4	7,3
03	235,2	106,5	11,7	74,0	13,5	2,9	9,2
04	260,0	121,9	22,2	70,9	13,8	2,4	7,8
05	255,4	110,3	21,9	80,1	14,8	2,4	8,4
06	253,0	100,8	23,4	87,6	14,6	2,5	7,7

w odsetkach in percent

2005 . . . I — IV	100,0	45,2	10,4	32,9	4,0	0,8	3,9
2006 . . . I — IV	100,0	44,8	10,0	30,8	4,0	0,7	5,0
2007 . . . I — IV	100,0	41,5	11,4	31,1	4,3	0,6	5,8
2008 . . . I — IV	100,0	38,3	12,1	31,8	5,5	0,6	5,5
2009 . . . I — IV	100,0	38,0	15,8	31,4	4,7	0,5	3,0
2010 01	100,0	41,1	8,6	31,5	6,0	0,8	5,3
02	100,0	37,0	16,6	29,3	5,3	0,7	3,5
03	100,0	37,2	19,8	26,9	4,6	0,6	2,8
04	100,0	42,4	18,2	24,8	4,4	0,6	2,4
05	100,0	40,7	16,6	28,8	4,4	0,6	2,7
06	100,0	37,8	17,7	30,4	4,8	0,6	2,5
07	100,0	38,0	15,8	31,8	4,7	0,6	2,6
08	100,0	37,4	15,8	32,2	4,8	0,6	2,9
09	100,0	40,7	18,3	26,7	4,7	0,6	2,6
10	100,0	38,7	18,9	27,2	3,9	0,6	2,5
11	100,0	41,4	14,7	29,8	4,2	0,8	3,0
12	100,0	44,9	5,5	36,2	4,0	0,9	3,2
2011 01	100,0	46,5	1,8	32,6	6,6	1,4	4,7
02	100,0	45,8	3,0	32,2	6,2	1,4	4,4
03	100,0	45,3	5,0	31,5	5,7	1,2	3,9
04	100,0	46,9	8,5	27,3	5,3	0,9	3,0
05	100,0	43,2	8,6	31,4	5,8	0,9	3,3
06	100,0	39,8	9,2	34,6	5,8	1,0	3,0

TABL. 8. BEZROBOTNI, KTÓRZY PODJĘLI PRACĘ
W okresie sprawozdawczym
UNEMPLOYED PERSONS WHO RECEIVED JOBS
In reporting period

LATA, KWARTAŁY, MIESIĄCE YEARS, QUARTERS, MONTHS	Podjęli pracę Received jobs					
	ogółem total	z ogółem of total				
		kobiety women	osoby dotychczas niepracujące previously not employed	sezonową seasonall works	interwen- cyjną interventional works	roboty publiczne public works

w tysiącach in thousands

2005 I — IV	1365,8	621,6	278,4	117,2	70,9	69,2
2006 I — IV	1412,8	660,2	300,4	112,0	69,1	32,7
2007 I — IV	1266,4	635,9	262,8	87,0	58,8	40,9
2008 I — IV	1052,1	543,1	201,1	65,4	46,0	44,5
2009 I — IV	1012,4	500,1	166,9	62,1	40,2	54,0
2010 01	64,7	33,8	11,6	4,2	2,1	2,2
02	70,1	36,1	11,6	4,0	3,1	3,0
03	99,6	47,1	14,7	5,5	4,5	6,0
04	129,8	51,1	16,3	7,1	5,6	15,5
05	113,6	46,5	14,9	6,4	3,9	8,6
06	104,9	45,1	15,0	5,8	3,7	6,2
07	104,0	45,2	15,4	5,2	3,6	9,3
08	91,9	42,4	14,7	4,8	3,0	5,0
09	115,3	61,7	19,3	5,6	4,6	6,7
10	107,1	53,9	18,7	5,4	4,5	7,3
11	92,4	47,0	17,3	4,3	2,6	3,1
12	89,9	46,2	19,5	4,0	1,6	1,7
2011 01	70,8	37,0	12,7	4,2	1,1	0,8
02	76,7	39,2	12,9	4,5	1,4	0,8
03	106,5	51,9	17,1	6,2	2,8	1,3
04	121,9	52,8	16,9	7,3	5,7	4,1
05	110,3	49,0	15,2	6,6	3,8	2,9
06	100,8	46,0	14,9	5,9	2,5	2,2

w odsetkach in percent

2005 I — IV	100,0	45,5	20,4	8,6	5,2	5,1
2006 I — IV	100,0	46,7	21,3	7,9	4,9	2,3
2007 I — IV	100,0	50,2	20,8	6,9	4,6	3,2
2008 I — IV	100,0	51,7	19,1	6,2	4,4	4,2
2009 I — IV	100,0	49,4	16,5	6,1	4,0	5,3
2010 01	100,0	52,2	17,9	6,5	3,2	3,4
02	100,0	51,5	16,5	5,7	4,4	4,3
03	100,0	47,3	14,8	5,5	4,5	6,0
04	100,0	39,4	12,6	5,5	4,3	11,9
05	100,0	40,9	13,1	5,6	3,4	7,6
06	100,0	43,0	14,3	5,5	3,5	5,9
07	100,0	43,5	14,8	5,0	3,5	8,9
08	100,0	46,1	16,0	5,2	3,3	5,4
09	100,0	53,5	16,7	4,9	4,0	5,8
10	100,0	50,3	17,5	5,0	4,2	6,8
11	100,0	50,9	18,7	4,7	2,8	3,4
12	100,0	51,4	21,7	4,4	1,8	1,9
2011 01	100,0	52,3	17,9	5,9	1,6	1,1
02	100,0	51,1	16,8	5,9	1,8	1,0
03	100,0	48,7	16,1	5,8	2,6	1,2
04	100,0	43,3	13,9	6,0	4,7	3,4
05	100,0	44,4	13,8	6,0	3,4	2,6
06	100,0	45,6	14,8	5,9	2,5	2,2

TABL. 9. BEZROBOTNI ZAREJESTROWANI W SZCZEGÓLNEJ SYTUACJI NA RYNKU PRACY^a

Stan w końcu miesiąca

REGISTERED UNEMPLOYED PERSONS WITH A SPECIFIC SITUATION ON THE LABOUR MARKET^a

As of the end of month

OKRESY PERIODS A — analogiczny okres roku roku poprzedniego=100 <i>corresponding period of previous year=100</i> B — okres poprzedni=100 <i>previous period=100</i>		Bezrobotni zarejestrowani <i>Registered unemployed persons</i>					
		do 25 roku życia <i>aged 25 and below</i>	długotrwale bezrobotni <i>long-term unemployed</i>	powyżej 50 roku życia <i>aged 50 and more</i>	bez kwali- fikacji zawodowych <i>without occu- pational quali- fications</i>	samotnie wychowujący co najmniej jedno dziecko w wieku do 18 roku życia <i>bringing up single-handed at least one child aged 18 and below</i>	kobiety które nie podjęły zatrudnienia po urodzeniu dziecka <i>women who did not take up employment after having a child</i>
		w tysiącach <i>in thousands</i>					
2005	12	626,8	1828,8	440,4	676,6	93,2	.
2006	12	476,7	1517,8	435,1	689,9	87,6	.
2007	12	332,7	1094,1	379,8	544,7	77,2	.
2008	12	304,6	753,8	317,9	431,0	121,5	.
2009	12	425,9	774,5	391,7	515,5	143,3	176,5
2010	01	463,2	826,6	419,4	555,9	152,7	183,9
	02	468,9	843,6	428,9	570,5	155,6	186,1
	03	451,8	843,8	428,6	566,4	154,5	184,7
	04	416,0	823,8	414,2	536,4	149,9	180,0
	05	408,1	810,2	403,8	520,0	146,0	176,7
	06	392,0	799,6	395,1	503,2	142,7	174,0
	07	386,4	798,6	388,5	486,4	141,6	173,4
	08	386,3	803,8	383,9	479,1	143,2	177,1
	09	407,6	815,0	381,7	482,5	145,6	180,5
	10	404,3	831,1	386,3	482,2	146,6	182,2
	11	407,4	858,6	398,0	491,7	150,3	186,0
	12	428,3	906,3	421,7	516,1	155,8	185,2
	2011	01	466,4	967,7	447,8	551,6	167,2
02		477,6	994,6	454,6	565,9	171,0	183,1
03		469,3	997,6	453,9	630,7	171,9	198,6
04		436,9	981,0	441,8	619,1	167,5	198,7
05		417,3	960,2	428,7	600,8	162,7	195,3
06		393,2	938,7	417,6	576,7	158,6	192,2
A		100,3	117,4	105,7	114,6	111,1	110,5
	B	94,2	97,8	97,4	96,0	97,5	98,4

^a Patrz uwagi metodyczne na str. 8 pkt. 5—10.^a See methodological notes on page 11, item 5—10.

TABL. 10. OFERTY PRACY ZGŁOSZONE DO URZĘDÓW PRACY

Stan w końcu miesiąca

JOB OFFERS NOTIFIED IN LABOUR OFFICES

As of the end of month

OKRESY PERIODS		Oferty pracy <i>Job offers</i>						
		Ogółem <i>Total</i>	z ogółem <i>of total</i>					
			staże <i>traineeship</i>	miejsca przy- gotowania zawodowego <i>places of vocational training</i>	dla osób w okresie do 12 m-cy od dnia ukończenia nauki <i>for persons who completed education 12 months ago or less</i>	niewykorzystane dłużej niż 1 miesiąc <i>not taken for longer than a month</i>		
						ogółem <i>total</i>	staże <i>traineeship</i>	dla osób w okresie do 12 m-cy ukończenia nauki <i>for persons who completed education 12 months ago or less</i>
2005	12	17542	1017	440	99	4680	405	214
2006	12	30707	1720	843	187	11379	594	291
2007	09	44484	2575	519	149	19923	829	230
2008	12	30044	1891	546	134	12374	508	120
2009	12	21251	2206	42	82	6890	322	39
2010	01	30796	6478	14	205	4274	594	7
	02	42568	11160	75	575	8226	1340	11
	03	55631	15445	47	392	8919	1771	16
	04	53020	11642	59	363	12775	2473	14
	05	50858	11431	110	300	13409	2553	35
	06	51081	9764	91	337	12310	2098	36
	07	48127	6965	68	320	10355	1454	46
	08	52742	7458	56	295	12392	1372	50
	09	52999	8474	48	271	11467	1246	38
	10	43166	4616	37	218	10543	1078	35
	11	35113	2131	32	119	9661	815	27
	12	23484	1055	20	46	6534	573	15
2011	01	29002	1383	12	65	4835	224	12
	02	34502	2480	15	100	7728	461	12
	03	47723	4936	20	157	9444	258	12
	04	44137	5084	36	128	11496	569	6
	05	48038	4657	15	176	11576	735	0
	06	47043	3650	8	96	13455	613	2

TABL. 11. BEZROBOTNI WEDŁUG POZIOMU WYKSZTAŁCENIA I WIEKU

Stan w końcu kwartału

UNEMPLOYED PERSONS BY EDUCATIONAL LEVEL AND AGE

As of the end of quarter

OKRESY PERIODS	Ogółem Total	Z wykształceniem By educational level					W wieku By age				
		wyższym tertiary	średnim zawodo- wym ^a vocational secondary ^a	średnim ogólno- kształcą- cym general secondary	zasadni- czym zawo- dowym basic vocational	gimnazjal- nym, pod- stawowym, i niepełnym podstawo- wym lower secondary primary and incomplete primary	do 24 lat 24 years and less	25—34	35—44	45—54	55 lat i więcej 55 years and more

w tysiącach in thousands

Ogółem Total

2005 . . IV	2773,0	152,4	606,7	211,5	903,6	898,8	626,1	778,5	567,0	660,2	141,2
2006 . . IV	2309,4	140,7	508,8	194,9	713,9	751,1	476,7	641,6	460,2	576,8	154,1
2007 . . IV	1746,6	120,2	386,2	159,0	516,6	564,6	332,7	485,1	336,9	443,7	148,1
2008 . . IV	1473,8	124,8	328,5	150,1	422,1	448,3	304,6	418,7	273,9	347,9	128,7
2009 . . IV	1892,7	178,3	418,4	203,8	547,7	544,4	425,9	547,8	345,4	404,4	169,2
2010 . . I	2076,7	188,9	451,2	220,5	609,4	606,7	451,8	616,7	384,2	435,5	188,5
II	1843,9	172,7	413,4	211,3	523,9	522,6	392,0	546,4	339,4	385,4	180,7
III	1812,6	190,6	409,3	205,3	508,2	499,2	407,6	533,3	329,8	363,4	178,4
IV	1954,7	204,7	429,9	213,1	556,2	550,8	428,3	570,9	358,8	397,2	199,6
2011 . . I	2133,9	223,5	465,3	236,5	605,3	603,4	469,3	631,8	392,6	421,0	219,2
II	1883,3	200,1	422,3	217,8	520,3	522,8	393,2	558,1	350,1	373,7	208,2

Mężczyźni Men

2005 . . IV	1286,6	51,5	223,7	57,4	482,2	471,8	290,3	321,0	246,6	327,3	101,4
2006 . . IV	1003,7	45,9	175,8	50,8	356,1	375,1	202,0	240,4	184,8	267,9	108,6
2007 . . IV	729,2	38,9	128,3	41,3	248,2	272,5	132,4	168,7	128,1	196,2	103,7
2008 . . IV	640,3	41,7	116,3	42,3	214,8	225,2	124,2	157,6	108,5	158,1	91,9
2009 . . IV	926,3	63,1	175,7	69,9	313,9	303,7	203,8	240,4	157,0	203,2	121,9
2010 . . I	1060,7	68,3	196,1	79,7	362,4	354,2	227,9	285,8	184,0	226,8	136,2
II	902,1	60,8	173,0	71,9	301,4	295,0	184,5	239,3	156,0	194,7	127,6
III	849,9	62,6	165,1	67,1	282,6	272,4	182,4	220,2	145,4	178,4	123,6
IV	939,9	67,8	175,2	70,5	317,2	309,2	196,7	242,6	162,6	199,3	138,7
2011 . . I	1040,2	73,5	190,1	79,5	350,4	346,8	218,4	273,4	181,3	214,7	152,4
II	875,0	64,0	164,1	68,9	288,5	289,4	171,6	225,0	153,0	183,5	141,9

Kobiety Women

2005 . . IV	1486,4	100,8	383,1	154,2	421,4	427,0	335,8	457,6	320,4	332,9	39,8
2006 . . IV	1305,7	94,8	332,9	144,1	357,8	376,1	274,7	401,2	275,4	308,9	45,5
2007 . . IV	1017,3	81,3	257,9	117,7	268,3	292,1	200,2	316,4	208,8	247,5	44,4
2008 . . IV	833,4	83,1	212,2	107,8	207,3	223,1	180,3	261,2	165,3	189,8	36,8
2009 . . IV	966,4	115,3	242,7	133,9	233,8	240,7	222,0	307,5	188,4	201,2	47,3
2010 . . I	1016,0	120,6	255,1	140,8	247,0	252,5	223,9	330,9	200,2	208,8	52,3
II	941,8	111,9	240,4	139,3	222,5	227,6	207,5	307,1	183,4	190,7	53,1
III	962,8	127,9	244,2	138,1	225,6	226,9	225,3	313,1	184,5	185,0	54,8
IV	1014,8	136,9	254,6	142,6	239,0	241,6	231,6	328,3	196,2	197,9	60,9
2011 . . I	1093,7	150,0	275,2	156,9	254,9	256,6	251,0	358,4	211,3	206,2	66,8
II	1008,3	136,1	258,2	148,9	231,8	233,4	221,6	333,1	197,1	190,3	66,3

w odsetkach in percent

Ogółem Total

2005 . . IV	100,0	5,5	21,9	7,6	32,6	32,4	22,6	28,1	20,4	23,8	5,1
2006 . . IV	100,0	6,1	22,0	8,5	30,9	32,5	20,6	27,8	19,9	25,0	6,7
2007 . . IV	100,0	6,9	22,1	9,1	29,6	32,3	19,0	27,8	19,3	25,4	8,4
2008 . . IV	100,0	8,5	22,3	10,2	28,6	30,4	20,7	28,4	18,6	23,6	8,7
2009 . . IV	100,0	9,4	22,1	10,8	28,9	28,8	22,5	28,9	18,2	21,4	9,0
2010 . . I	100,0	9,1	21,7	10,6	29,4	29,2	21,8	29,7	18,5	21,0	9,0
II	100,0	9,4	22,4	11,5	28,4	28,3	21,3	29,6	18,4	20,9	9,8
III	100,0	10,5	22,6	11,3	28,0	27,5	22,5	29,4	18,2	20,1	9,8
IV	100,0	10,5	22,0	10,9	28,5	28,2	21,9	29,2	18,4	20,3	10,2
2011 . . I	100,0	10,5	21,8	11,1	28,4	28,3	22,0	29,6	18,4	19,7	10,3
II	100,0	10,6	22,4	11,6	27,6	27,8	20,9	29,6	18,6	19,8	11,1

a) Łącznie ze szkołami policealnymi.

a) Including post secondary schools.

As of the end of quarter

TABL. 13. BEZROBOTNI WEDŁUG STAŻU PRACY

Stan w końcu kwartału

UNEMPLOYED PERSONS BY TOTAL WORK SENIORITY

As of the end of quarter

OKRESY PERIODS	Ogółem Total	Według stażu pracy ^a By total work seniority ^a						
		do 1 roku less than 1 year	1—5	5—10	10—20	20—30	30 lat i więcej 30 years and more	bez stażu no work seniority

w tysiącach in thousands

Ogółem Total

2005 IV	2773,0	398,9	531,3	377,5	452,3	309,9	46,5	656,6
2006 IV	2309,4	335,9	434,2	312,7	376,3	259,7	45,3	545,3
2007 IV	1746,6	259,0	331,9	234,0	282,0	194,7	40,2	404,8
2008 IV	1473,8	223,4	302,4	194,3	229,6	158,8	36,4	328,9
2009 IV	1892,7	282,1	415,5	248,7	284,3	204,9	58,5	398,8
2010 I	2076,7	313,4	469,6	280,2	314,0	225,5	65,7	408,5
II	1843,9	272,9	406,8	247,5	277,0	201,7	61,5	376,6
III	1812,6	271,1	399,6	237,7	264,3	190,2	58,1	391,7
IV	1954,7	295,4	435,5	259,2	288,8	207,5	63,1	405,1
2011 I	2133,9	333,5	480,5	284,6	312,1	222,1	68,1	433,0
II	1883,3	288,9	417,0	251,5	277,4	198,5	63,8	386,3

Mężczyźni Men

2005 IV	1286,6	170,2	257,7	172,5	202,3	177,9	38,1	267,8
2006 IV	1003,7	135,1	194,4	132,1	159,2	142,9	35,2	204,8
2007 IV	729,2	99,6	141,3	94,5	116,1	105,8	29,7	142,1
2008 IV	640,3	87,7	135,1	84,2	100,7	89,2	25,6	117,8
2009 IV	926,3	122,4	207,6	122,8	140,2	123,2	42,8	167,2
2010 I	1060,7	143,0	244,0	144,4	161,5	138,5	48,3	180,9
II	902,1	120,6	200,0	121,6	137,1	120,1	44,0	158,7
III	849,9	113,6	186,6	111,6	126,4	110,8	40,9	160,0
IV	939,9	126,4	209,2	125,9	142,9	123,7	44,5	167,3
2011 I	1040,2	145,4	233,4	140,3	156,7	133,7	48,4	182,3
II	875,0	120,6	190,4	116,7	132,7	115,1	43,8	155,6

Kobiety Women

2005 IV	1486,4	228,7	273,6	205,0	250,0	132,0	8,3	388,9
2006 IV	1305,7	200,8	239,8	180,6	217,2	116,8	10,0	340,5
2007 IV	1017,3	159,4	190,6	139,4	165,8	88,9	10,5	262,7
2008 IV	833,4	135,7	167,2	110,1	128,9	69,6	10,8	211,1
2009 IV	966,4	159,7	207,9	125,9	144,0	81,7	15,7	231,5
2010 I	1016,0	170,3	225,6	135,7	152,5	87,0	17,4	227,6
II	941,8	152,3	206,7	125,9	139,9	81,6	17,5	217,9
III	962,8	157,5	213,0	126,1	137,9	79,4	17,2	231,7
IV	1014,8	169,0	226,3	133,3	145,9	83,8	18,6	237,8
2011 I	1093,7	188,2	247,1	144,3	155,4	88,3	19,7	250,7
II	1008,3	168,3	226,6	134,8	144,7	83,3	20,0	230,7

w odsetkach in percent

Ogółem Total

2005 IV	100,0	14,4	19,2	13,6	16,3	11,2	1,7	23,7
2006 IV	100,0	14,5	18,8	13,5	16,3	11,2	2,0	23,6
2007 IV	100,0	14,8	19,0	13,4	16,1	11,1	2,3	23,2
2008 IV	100,0	15,1	20,5	13,2	15,6	10,8	2,5	22,3
2009 IV	100,0	14,9	22,0	13,1	15,0	10,8	3,1	21,1
2010 I	100,0	15,1	22,6	13,5	15,1	10,8	3,2	19,7
II	100,0	14,9	22,1	13,4	15,0	10,9	3,3	20,4
III	100,0	15,0	22,0	13,1	14,6	10,5	3,2	21,6
IV	100,0	15,1	22,3	13,3	14,8	10,6	3,2	20,7
2011 I	100,0	15,6	22,5	13,3	14,6	10,4	3,3	20,3
II	100,0	15,3	22,1	13,4	14,7	10,6	3,4	20,5

a) Patrz uwagi do tablic pkt 3, na str. 9.

a) See comments to tables, item 3, on page 12.

TABL. 14. WYBRANE DANE O BEZROBOTNYCH WEDŁUG REGIONÓW I WOJEWÓDZTWA

Stan w końcu czerwca 2011 r.

SELECTED DATA ON UNEMPLOYED PERSONS BY REGIONS AND VOIVODSHIPS

As of the end of June 2011

REGIONY REGIONS WOJEWÓDZTWA VOIVODSHIPS	Ogółem Total	z ogółem of total						
		kobiety women	pozosta- jący bez pracy powyżej 1 roku out of job for period longer than 1 year	w okresie do 12 m-cy od dnia ukończenia nauki in period of 12 months since completion of education		z wykształ- ceniem zasadniczym zawodowym with basic vocational education	zwolnieni z przyczyn dotyczących zakładów pracy termi- nated for company reasons	nieposia- dający prawa do zasilku not possessing rights benefit
				razem total	w szkole wyższej, którzy nie ukończyli 27 lat who graduated from tertiary school aged 27 and below			
w tysiącach in thousands								
POLSKA POLAND	1883,3	1008,3	600,2	62,4	22,9	520,3	58,4	1579,4
REGION CENTRALNY	372,3	186,8	130,0	11,7	4,0	94,8	16,6	311,5
Łódzkie	132,7	68,1	42,8	4,0	1,6	33,1	6,0	110,6
Mazowieckie	239,6	118,7	87,1	7,8	2,4	61,7	10,6	200,9
REGION POŁUDNIOWY	314,4	172,9	90,0	11,3	4,7	88,7	10,1	266,3
Małopolskie	136,1	73,7	43,0	6,1	2,5	39,1	4,4	114,6
Śląskie	178,3	99,2	47,0	5,2	2,2	49,6	5,7	151,7
REGION WSCHODNI	392,7	203,9	143,4	15,9	6,4	104,8	9,5	343,7
Lubelskie	116,2	59,6	40,8	4,5	2,0	28,1	3,2	105,5
Podkarpackie	135,7	72,8	54,4	5,2	2,2	40,3	3,5	117,0
Podlaskie	61,2	29,8	22,5	2,5	1,0	14,6	1,5	54,0
Świętokrzyskie	79,6	41,8	25,7	3,7	1,2	21,9	1,4	67,3
REGION PÓŁNOCNO-ZACHODNI . .	287,7	160,6	80,5	8,5	3,0	83,2	9,5	236,5
Lubuskie	56,0	30,7	14,2	1,6	0,6	16,5	1,0	45,4
Wielkopolskie	128,3	75,2	34,8	4,7	1,6	38,6	6,3	106,4
Zachodniopomorskie	103,3	54,6	31,5	2,2	0,8	28,1	2,2	84,7
REGION POŁUDNIOWO-ZACHODNI	184,6	98,9	54,4	4,7	1,7	52,3	5,2	152,0
Dolnośląskie	139,6	74,4	41,8	3,6	1,3	39,4	3,5	113,4
Opolskie	45,1	24,5	12,6	1,1	0,5	12,9	1,6	38,6
REGION PÓŁNOCNY	331,6	185,4	102,0	10,4	3,0	96,4	7,6	269,4
Kujawsko-Pomorskie	133,6	75,4	44,6	4,5	1,3	40,1	2,5	109,9
Pomorskie	100,1	56,3	27,5	2,9	0,9	29,3	3,1	80,3
Warmińsko-mazurskie	97,9	53,6	29,9	2,9	0,9	27,0	2,0	79,2

TABL. 15. WYBRANE DANE O BEZROBOTNYCH MIESZKAJĄCYCH NA WSI WEDŁUG REGIONÓW I WOJEWÓDZTW

Stan w końcu II kwartału 2011 r.

SELECTED DATA ON UNEMPLOYED PERSONS IN THE RURAL AREAS BY REGIONS AND VOIVODSHIPS

As of the end of II quarter 2011

REGIONY REGIONS WOJEWÓDZTWA VOIVODSHIPS	Ogółem Total	Nieposiadający prawa do zasiłku Unemployed persons not possessing benefit rights	Nowo zarejestrowani w II kwartale Newly registered unemployed persons in II quarter	Wyrejestrowani w II kwartale Persons removed from unemployment rolls in II quarter	W tym Of which
					podjęli pracę received job
w tysiącach in thousands					
POLSKA POLAND	811,9	687,7	204,5	322,9	145,2
REGION CENTRALNY	147,9	125,7	35,2	52,1	22,9
Łódzkie	43,5	36,9	10,9	16,7	7,9
Mazowieckie	104,4	88,8	24,3	35,4	14,9
REGION POŁUDNIOWY	111,6	93,9	27,7	44,1	20,8
Małopolskie	74,2	62,6	17,6	28,9	13,8
Śląskie	37,4	31,3	10,1	15,2	7,0
REGION WSCHODNI	208,9	184,2	47,9	75,2	33,3
Lubelskie	61,7	56,9	13,1	22,2	8,7
Podkarpackie	83,1	71,7	18,5	29,1	14,2
Podlaskie	20,6	18,6	4,5	6,7	2,9
Świętokrzyskie	43,6	37,0	11,8	17,2	7,6
REGION PÓŁNOCNO-ZACHODNI	123,4	102,4	35,7	56,2	25,9
Lubuskie	22,9	18,7	7,5	10,6	4,3
Wielkopolskie	59,4	50,1	17,6	27,2	13,3
Zachodniopomorskie	41,0	33,6	10,6	18,4	8,3
REGION POŁUDNIOWO-ZACHODNI	68,8	57,7	19,5	31,3	13,5
Dolnośląskie	48,9	40,4	13,5	21,9	9,5
Opolskie	19,9	17,2	5,9	9,5	4,1
REGION PÓŁNOCNY	151,3	123,8	38,6	64,0	28,8
Kujawsko-Pomorskie	59,2	49,2	13,7	22,1	10,1
Pomorskie	44,7	36,1	12,4	19,9	8,9
Warmińsko-mazurskie	47,3	38,6	12,5	22,0	9,8

TABL. 16. BEZROBOTNI ZAREJESTROWANI W SZCZEGÓLNEJ SYTUACJI NA RYNKU PRACY
WEDŁUG REGIONÓW I WOJEWÓDZTW^a

Stan w końcu czerwca 2011 r.

REGISTERED UNEMPLOYED PERSONS WITH A SPECIFIC SITUATION ON THE LABOUR MARKET
BY REGIONS AND VOIVODSHIPS^a

End of June 2011

REGIONY REGIONS WOJEWÓDZTWA VOIVODSHIPS	Bezrobotni zarejestrowani Registered unemployed persons						
	do 25 roku życia aged 25 and more	długotrwale bezrobotni long-term unemployed	powyżej 50 roku życia aged 50 and more	bez kwalifikacji zawodo- wych without occupa- tional qualifi- cations	samotnie wychowujący co najmniej jedno dziecko w wieku do 18 roku życia bringing up single -handed at least one child aged 18 and below	niepełno- sprawni disabled	kobiety które nie podjęły za- trudnienia po urodze- niu dziecka women who did take up employment after having a child
	w tysiącach in thousands						
POLSKA POLAND	393,2	938,7	417,6	576,7	158,6	98,2	192,2
REGION CENTRALNY	70,4	187,5	92,3	125,6	24,8	18,8	28,1
Łódzkie	24,3	64,5	34,3	45,2	10,2	9,8	8,9
Mazowieckie	46,1	123,0	58,0	80,4	14,5	9,0	19,2
REGION POŁUDNIOWY	67,4	142,0	67,0	88,7	24,1	17,8	30,6
Małopolskie	34,5	64,0	24,9	35,4	7,1	7,1	12,6
Śląskie	32,9	78,0	42,0	53,4	17,0	10,8	18,0
REGION WSCHODNI	91,1	218,3	73,6	108,8	23,4	16,7	45,2
Lubelskie	27,3	64,4	21,0	33,8	7,9	4,2	14,5
Podkarpackie	31,8	78,4	22,6	35,4	6,7	5,2	16,4
Podlaskie	14,1	33,4	14,0	18,8	4,0	3,3	5,8
Świętokrzyskie	17,9	42,1	16,0	20,8	4,8	4,0	8,6
REGION PÓŁNOCNO-ZACHODNI	59,8	134,4	65,5	86,2	32,3	15,6	30,7
Lubuskie	11,1	26,4	13,5	17,7	6,8	4,3	5,7
Wielkopolskie	30,3	56,1	25,2	35,3	11,8	7,1	12,5
Zachodniopomorskie	18,4	51,9	26,8	33,3	13,8	4,2	12,5
REGION POŁUDNIOWO-ZACHODNI	32,0	89,5	50,5	59,9	20,0	12,2	18,9
Dolnośląskie	23,3	67,3	38,7	44,6	15,7	9,8	13,8
Opolskie	8,7	22,2	11,8	15,3	4,3	2,4	5,1
REGION PÓŁNOCNY	72,5	166,8	68,7	107,6	33,9	17,1	38,6
Kujawsko-Pomorskie	29,7	71,0	26,0	45,8	13,0	6,0	15,9
Pomorskie	21,5	44,3	22,1	31,7	10,1	6,0	10,9
Warmińsko-mazurskie	21,2	51,6	20,6	30,1	10,8	5,1	11,8

^a Patrz uwagi metodyczne na str. 8, pkt 5—10.

^a See methodological notes, on page 11, item 5—10.

TABL. 17. BEZROBOTNI WEDŁUG WOJEWÓDZTW I PŁCI
Stan w końcu miesiąca
UNEMPLOYED PERSONS BY VOIVODSHIPS AND SEX
As of the end of month

WOJEWÓDZTWA VOIVODSHIPS	2009	2010				2011					
	12	03	06	09	12	01	02	03	04	05	06
	w tysiącach <i>in thousands</i>										
Ogółem <i>Total</i>											
POLSKA <i>POLAND</i>	1892,7	2076,7	1843,9	1812,6	1954,7	2105,0	2150,2	2133,9	2043,5	1962,6	1883,3
Dolnośląskie 	146,3	164,7	145,5	142,9	150,3	161,4	165,0	162,7	155,1	146,8	139,6
Kujawsko-pomorskie 	134,1	145,8	128,1	125,3	139,4	149,3	152,2	150,5	144,5	139,7	133,6
Lubelskie 	117,2	125,8	109,8	108,2	119,7	129,2	132,5	132,0	126,7	121,8	116,2
Lubuskie 	61,1	66,1	57,0	55,4	59,2	65,0	65,0	63,5	61,0	58,5	56,0
Łódzkie 	128,1	142,7	129,3	123,2	131,6	141,7	145,4	145,8	141,0	137,4	132,7
Małopolskie 	130,0	145,6	129,0	127,7	142,2	152,1	155,6	154,4	148,4	141,5	136,1
Mazowieckie 	224,5	246,2	227,9	225,6	238,3	252,9	258,8	261,2	253,3	246,9	239,6
Opolskie 	47,1	51,6	45,4	45,5	48,8	53,7	54,2	52,4	49,3	47,0	45,1
Podkarpackie 	141,9	149,5	133,6	131,6	142,3	150,5	153,2	151,8	144,7	138,8	135,7
Podlaskie 	61,2	65,6	58,4	58,7	63,8	69,5	70,5	68,5	65,2	63,1	61,2
Pomorskie 	100,3	111,9	99,9	98,6	104,7	114,2	117,1	116,2	111,1	105,9	100,1
Śląskie 	168,4	190,2	172,9	171,6	181,2	196,2	201,5	201,4	193,9	186,1	178,3
Świętokrzyskie 	83,8	89,1	80,4	79,2	82,1	88,7	90,9	89,5	84,9	81,8	79,6
Warmińsko-mazurskie 	109,2	115,9	98,0	96,3	105,9	114,7	117,6	116,4	110,2	103,7	97,9
Wielkopolskie 	133,6	150,7	130,7	124,9	135,2	146,8	150,3	147,6	140,0	134,8	128,3
Zachodniopomorskie 	105,9	115,5	98,0	98,1	110,0	119,0	120,6	120,0	114,4	108,9	103,3
Mężczyźni <i>Men</i>											
POLSKA <i>POLAND</i>	926,3	1060,7	902,1	849,9	939,9	1024,5	1052,4	1040,2	983,0	928,4	875,0
Dolnośląskie 	71,9	84,4	71,4	67,2	72,6	78,9	81,0	79,5	75,0	69,8	65,2
Kujawsko-pomorskie 	62,0	70,4	58,8	55,5	63,7	69,6	71,4	70,1	65,8	62,4	58,2
Lubelskie 	59,8	67,1	56,1	52,9	60,3	65,9	67,9	67,4	63,5	60,2	56,6
Lubuskie 	29,4	33,2	27,1	25,4	27,6	30,5	30,7	30,0	28,6	26,8	25,3
Łódzkie 	64,7	74,5	65,5	60,5	65,4	70,9	73,1	73,2	70,4	67,9	64,6
Małopolskie 	62,4	73,8	62,4	58,5	66,7	73,0	75,2	74,4	70,6	66,0	62,4
Mazowieckie 	116,5	132,1	118,9	114,1	123,3	131,6	135,4	136,5	131,3	126,4	120,9
Opolskie 	22,9	26,7	21,9	20,6	23,0	25,8	26,2	25,3	23,4	21,9	20,6
Podkarpackie 	70,8	76,9	65,4	61,9	68,9	73,7	75,2	74,1	69,6	65,6	62,9
Podlaskie 	33,0	36,5	31,2	30,3	33,6	36,6	37,3	36,5	34,3	32,9	31,5
Pomorskie 	47,3	55,8	47,6	45,1	48,9	53,9	55,5	54,7	51,3	47,5	43,7
Śląskie 	78,5	92,7	81,4	76,8	83,0	91,0	94,0	93,4	88,8	83,9	79,1
Świętokrzyskie 	41,9	47,0	40,4	37,9	40,9	44,8	46,0	45,0	41,9	39,7	37,9
Warmińsko-mazurskie 	52,8	58,4	46,5	43,7	49,8	55,0	56,8	55,9	52,0	48,1	44,3
Wielkopolskie 	60,5	71,9	58,4	52,6	59,5	66,0	68,2	66,4	61,5	57,7	53,1
Zachodniopomorskie 	51,6	59,1	49,0	47,1	52,8	57,5	58,5	58,0	54,9	51,9	48,7

TABL. 17. BEZROBOTNI WEDŁUG WOJEWÓDZTW I PŁCI (dok.)
Stan w końcu miesiąca
UNEMPLOYED PERSONS BY VOIVODSHIPS AND SEX (cont.)
As of the end of month

WOJEWÓDZTWA VOIVODSHIPS	2009	2010				2011					
	12	03	06	09	12	01	02	03	04	05	06
	w tysiącach <i>in thousands</i>										
Kobiety <i>Women</i>											
POLSKA <i>POLAND</i>	966,4	1016,0	941,8	962,8	1014,8	1080,5	1097,9	1093,7	1060,5	1034,2	1008,3
Dolnośląskie 	74,3	80,3	74,1	75,7	77,7	82,5	84,0	83,2	80,2	77,0	74,4
Kujawsko-pomorskie 	72,1	75,4	69,3	69,8	75,7	79,7	80,8	80,4	78,7	77,3	75,4
Lubelskie 	57,5	58,8	53,7	55,3	59,4	63,3	64,5	64,7	63,1	61,7	59,6
Lubuskie 	31,6	32,9	29,9	30,1	31,6	34,6	34,3	33,5	32,4	31,6	30,7
Łódzkie 	63,4	68,2	63,8	62,7	66,3	70,8	72,3	72,6	70,6	69,5	68,1
Małopolskie 	67,6	71,7	66,6	69,3	75,5	79,2	80,3	80,0	77,8	75,4	73,7
Mazowieckie 	108,0	114,1	109,0	111,5	115,1	121,3	123,3	124,6	122,0	120,5	118,7
Opolskie 	24,2	24,8	23,5	24,9	25,8	27,9	28,0	27,2	25,9	25,1	24,5
Podkarpackie 	71,2	72,5	68,2	69,6	73,4	76,8	78,0	77,7	75,1	73,2	72,8
Podlaskie 	28,1	29,0	27,2	28,4	30,2	32,9	33,2	32,0	30,8	30,2	29,8
Pomorskie 	52,9	56,0	52,3	53,6	55,8	60,3	61,6	61,6	59,8	58,5	56,3
Śląskie 	89,9	97,5	91,5	94,9	98,2	105,2	107,6	108,0	105,1	102,2	99,2
Świętokrzyskie 	41,9	42,1	40,0	41,3	41,2	44,0	44,9	44,4	43,0	42,1	41,8
Warmińsko-mazurskie 	56,3	57,5	51,5	52,5	56,1	59,7	60,8	60,5	58,2	55,6	53,6
Wielkopolskie 	73,0	78,8	72,3	72,3	75,7	80,8	82,1	81,2	78,4	77,1	75,2
Zachodniopomorskie 	54,3	56,5	49,1	51,0	57,2	61,5	62,1	62,1	59,5	57,0	54,6

TABL. 18. STOPA BEZROBOCIA WEDŁUG WOJEWÓDZTW^a
Stan w końcu miesiąca
UNEMPLOYMENT RATE BY VOIVODSHIPS^a
As of the end of month

WOJEWÓDZTWA VOIVODSHIPS	2009	2010				2011					
	12	03	06	09	12	01	02	03	04	05	06
	w % in %										
POLSKA POLAND	12,1	13,0	11,7	11,5	12,3	13,0	13,2	13,1	12,6	12,2	11,8
Dolnośląskie	12,8	14,1	12,7	12,4	13,0	13,7	13,9	13,7	13,2	12,6	12,0
Kujawsko-pomorskie	16,2	17,3	15,5	15,1	16,6	17,4	17,7	17,5	16,9	16,5	15,8
Lubelskie	12,9	13,7	12,1	11,9	13,0	13,8	14,1	14,1	13,6	13,1	12,6
Lubuskie	16,2	17,2	15,2	14,8	15,6	16,7	16,7	16,4	15,8	15,3	14,7
Łódzkie	11,9	13,0	11,9	11,4	12,1	12,8	13,0	13,1	12,7	12,4	12,0
Małopolskie	9,7	10,7	9,6	9,5	10,4	11,0	11,2	11,1	10,7	10,3	9,9
Mazowieckie	9,0	9,7	9,0	8,9	9,4	9,8	10,0	10,1	9,8	9,6	9,3
Opolskie	12,9	13,9	12,4	12,4	13,1	14,2	14,3	13,9	13,2	12,6	12,2
Podkarpackie	15,9	16,5	15,0	14,8	15,8	16,4	16,7	16,5	15,9	15,3	15,0
Podlaskie	12,8	13,6	12,2	12,3	13,2	14,1	14,3	13,9	13,3	13,0	12,6
Pomorskie	11,9	13,1	11,8	11,6	12,2	13,1	13,4	13,3	12,8	12,2	11,6
Śląskie	9,4	10,4	9,6	9,5	9,9	10,6	10,8	10,8	10,4	10,1	9,7
Świętokrzyskie	15,1	15,9	14,5	14,3	14,7	15,6	15,9	15,7	15,0	14,6	14,2
Warmińsko-mazurskie	20,7	21,6	18,8	18,5	20,0	21,1	21,5	21,4	20,5	19,5	18,6
Wielkopolskie	9,2	10,2	8,9	8,5	9,2	9,8	10,0	9,8	9,4	9,1	8,6
Zachodniopomorskie	17,1	18,3	15,9	15,9	17,4	18,5	18,6	18,6	17,8	17,1	16,4

^a W % ogółu ludności aktywnej zawodowo. Patrz uwagi metodyczne na str. 7 pkt. 2.
^a In % of total economically active population. See methodological notes on page 10, item 2.

TABL. 19. NAPŁYW I ODPIY W BEZROBOTNYCH WEDŁUG WOJEWÓDZTW
W miesiăcu sprawozdawczym
INFLOW TO AND OUTFLOW FROM UNEMPLOYMENT BY VOIVODSHIPS
In reporting months

WOJEWÓDZTWA VOIVODSHIPS	2009	2010				2011					
	12	03	06	09	12	01	02	03	04	05	06
	w tysiącach in thousands										
Napływ Inflow											
POLSKA POLAND	265,0	242,8	213,2	295,4	296,7	302,6	212,6	218,9	169,6	174,4	173,7
Dolnośląskie	22,3	22,3	17,8	24,1	24,3	24,2	17,8	18,1	14,4	13,7	13,9
Kujawsko-pomorskie	19,4	16,4	14,2	19,4	22,2	19,0	13,5	14,0	10,9	11,8	11,2
Lubelskie	17,0	13,2	10,9	16,7	18,8	17,4	12,0	12,1	8,6	8,6	8,6
Lubuskie	9,6	9,3	8,5	11,9	10,6	12,5	7,6	8,3	6,5	6,9	6,9
Łódzkie	17,6	16,5	14,4	17,7	19,1	19,5	14,3	14,8	11,4	11,8	11,5
Małopolskie	16,6	15,4	14,1	20,8	21,0	20,0	14,7	14,8	11,0	11,5	12,4
Mazowieckie	25,8	25,8	23,4	30,1	30,0	31,8	23,0	26,1	19,4	20,7	19,6
Opolskie	7,5	7,0	6,1	9,7	8,6	9,5	5,5	5,4	4,5	4,6	4,8
Podkarpackie	13,7	13,0	12,5	16,8	17,3	17,1	11,9	12,4	10,0	9,9	11,1
Podlaskie	8,2	6,4	6,1	8,5	9,3	9,9	5,7	5,6	4,7	5,2	4,9
Pomorskie	16,7	14,6	12,5	17,8	16,3	18,6	13,2	12,9	10,2	10,6	10,1
Śląskie	28,9	28,7	23,6	33,1	30,1	31,9	25,0	25,4	19,3	19,0	19,2
Świętokrzyskie	10,9	9,2	9,1	11,9	12,0	12,8	9,1	8,6	6,8	7,5	7,5
Warmińsko-mazurskie	14,6	12,2	11,5	16,5	16,3	16,9	10,8	11,5	9,1	9,0	9,2
Wielkopolskie	20,4	18,7	16,7	22,7	23,2	23,6	16,7	16,2	12,9	13,7	13,3
Zachodniopomorskie	15,8	14,0	11,8	17,6	17,5	17,9	11,8	12,7	10,0	9,9	9,6
Odpiływ Outflow											
POLSKA POLAND	183,4	267,6	277,2	283,0	200,2	152,3	167,4	235,2	260,0	255,4	253,0
Dolnośląskie	16,4	22,2	23,7	23,4	18,3	13,1	14,2	20,4	22,0	22,0	21,1
Kujawsko-pomorskie	12,1	17,9	18,3	18,0	13,3	9,2	10,6	15,6	16,9	16,6	17,3
Lubelskie	10,2	15,7	15,5	16,5	11,7	8,0	8,6	12,6	13,9	13,4	14,3
Lubuskie	6,6	11,3	10,5	12,0	7,4	6,7	7,7	9,8	9,0	9,4	9,3
Łódzkie	12,1	18,2	18,5	18,8	13,3	9,4	10,6	14,4	16,2	15,4	16,2
Małopolskie	11,5	16,5	18,7	19,0	13,1	10,0	11,2	16,0	17,0	18,4	17,7
Mazowieckie	19,8	26,7	28,8	29,2	20,9	17,3	17,1	23,7	27,2	27,2	26,9
Opolskie	5,1	8,5	7,7	8,9	5,7	4,6	5,1	7,1	7,6	6,9	6,8
Podkarpackie	9,8	15,7	16,0	16,9	10,6	8,8	9,2	13,8	17,1	15,8	14,2
Podlaskie	5,2	8,1	8,5	8,2	5,6	4,2	4,7	7,6	8,0	7,3	6,7
Pomorskie	10,4	16,0	15,8	16,0	11,8	9,1	10,2	13,7	15,3	15,8	16,0
Śląskie	23,1	28,0	28,7	30,2	23,3	16,9	19,6	25,5	26,8	26,8	27,0
Świętokrzyskie	7,2	11,5	11,1	11,7	7,8	6,2	7,0	10,0	11,5	10,6	9,6
Warmińsko-mazurskie	9,5	15,8	16,1	16,0	10,1	8,1	7,9	12,7	15,3	15,6	14,9
Wielkopolskie	14,4	19,3	22,0	22,3	16,1	11,9	13,3	18,9	20,5	18,9	19,8
Zachodniopomorskie	9,9	16,1	17,3	15,9	11,3	8,8	10,2	13,3	15,7	15,4	15,3

TABL. 20. UDZIAŁ BEZROBOTNYCH ZWOLNIONYCH Z PRZYCZYN DOTYCZĄCYCH ZAKŁADÓW PRACY W OGÓLNEJ LICZBIE BEZROBOTNYCH WEDŁUG WOJEWÓDZTW

Stan w końcu miesiąca

PERCENTAGE SHARE OF UNEMPLOYED PERSONS TERMINATED FOR COMPANY REASONS IN TOTAL UNEMPLOYMENT BY VOIVODSHIPS

As of the end of month

WOJEWÓDZTWA VOIVODSHIPS	2009	2010				2011					
	12	03	06	09	12	01	02	03	04	05	06
	w % in %										
POLSKA POLAND	3,6	3,6	3,7	3,4	3,1	3,0	2,9	2,9	3,0	3,1	3,1
Dolnośląskie	2,7	2,6	2,6	2,5	2,4	2,3	2,3	2,2	2,3	2,4	2,5
Kujawsko-pomorskie	1,5	1,6	1,7	1,7	1,8	1,8	1,8	1,8	1,9	1,8	1,9
Lubelskie	4,1	4,3	4,5	3,8	3,3	3,0	2,8	2,8	2,8	2,8	2,7
Lubuskie	3,0	2,7	2,4	2,3	1,8	1,7	1,7	1,7	1,8	1,8	1,8
Łódzkie	4,4	4,4	4,7	4,6	4,3	4,2	4,0	4,1	4,2	4,4	4,5
Małopolskie	4,2	4,1	4,1	3,7	3,4	3,3	3,2	3,1	3,2	3,2	3,2
Mazowieckie	5,2	5,2	5,3	4,9	4,5	4,3	4,0	4,4	4,4	4,4	4,4
Opolskie	3,1	3,3	3,7	3,6	3,4	3,2	3,2	3,2	3,4	3,5	3,6
Podkarpackie	3,5	3,2	3,2	2,8	2,6	2,5	2,4	2,4	2,4	2,5	2,6
Podlaskie	2,9	2,8	2,6	2,5	2,2	2,1	2,1	2,0	2,1	2,2	2,4
Pomorskie	3,3	3,1	3,1	2,9	2,7	2,7	2,7	2,7	2,8	3,0	3,1
Śląskie	4,3	4,0	4,0	3,8	3,6	3,3	3,2	3,1	3,2	3,2	3,2
Świętokrzyskie	2,6	2,5	2,5	2,3	2,0	1,8	1,8	1,6	1,7	1,7	1,8
Warmińsko-mazurskie	2,3	2,3	2,4	2,2	2,0	1,9	1,9	1,9	1,9	2,0	2,0
Wielkopolskie	5,3	5,8	6,0	5,5	5,0	4,9	4,8	4,8	4,9	4,9	4,9
Zachodniopomorskie	1,8	1,8	2,1	2,1	2,1	2,1	2,1	2,1	2,1	2,2	2,1

TABL. 21. UDZIAŁ BEZROBOTNYCH POSIADAJĄCYCH PRAWO DO POBIERANIA ZASIŁKU W OGÓLNEJ LICZBIE BEZROBOTNYCH WEDŁUG WOJEWÓDZTW

Stan w końcu miesiąca

PERCENTAGE SHARE OF PERSONS POSSESSING BENEFIT RIGHTS IN TOTAL UNEMPLOYMENT BY VOIVODSHIPS

As of the end of month

WOJEWÓDZTWA VOIVODSHIPS	2009	2010				2011					
	12	03	06	09	12	01	02	03	04	05	06
	w % in %										
POLSKA POLAND	20,1	19,9	18,9	16,5	16,7	17,1	16,8	16,4	16,2	16,1	16,1
Dolnośląskie	21,6	21,0	20,2	18,5	18,9	19,0	18,6	18,3	18,4	18,5	18,8
Kujawsko-pomorskie	22,3	21,8	20,8	18,4	18,9	19,0	18,7	18,2	18,0	17,7	17,7
Lubelskie	12,8	13,3	12,0	9,8	10,6	11,1	10,7	10,1	9,8	9,4	9,2
Lubuskie	24,1	22,7	21,1	18,9	19,2	19,3	19,1	19,2	18,8	18,8	19,0
Łódzkie	21,9	21,5	20,6	17,6	17,0	17,5	17,3	17,0	16,6	16,6	16,7
Małopolskie	17,7	18,4	17,6	15,4	16,2	17,0	16,8	16,4	16,0	15,7	15,8
Mazowieckie	20,7	20,3	19,1	16,9	16,4	16,8	16,5	16,3	16,2	16,1	16,2
Opolskie	17,7	18,0	16,9	14,0	14,2	14,9	14,5	13,8	13,9	13,9	14,3
Podkarpackie	17,6	17,0	15,4	13,3	14,5	15,0	14,7	14,4	13,9	13,7	13,8
Podlaskie	14,1	14,5	13,5	11,4	11,8	12,8	12,7	12,3	12,1	11,9	11,9
Pomorskie	24,2	23,6	22,7	20,2	20,1	20,6	20,1	19,6	19,3	19,6	19,7
Śląskie	18,5	18,8	18,3	15,4	15,3	15,7	15,4	15,0	15,0	15,0	14,9
Świętokrzyskie	18,4	18,8	17,6	15,7	16,7	16,9	16,4	15,9	15,7	15,5	15,5
Warmińsko-mazurskie	24,2	23,6	22,4	20,4	20,5	20,3	19,8	19,3	18,9	18,8	19,1
Wielkopolskie	21,2	21,4	20,0	16,3	17,1	18,0	17,7	17,4	17,1	17,0	17,1
Zachodniopomorskie	22,5	22,0	21,3	19,2	18,9	19,0	18,7	18,1	17,9	17,8	18,0

TABL. 22. BEZROBOTNI WEDŁUG POZIOMU WYKSZTAŁCENIA ORAZ WOJEWÓDZTW

Stan w końcu kwartału

UNEMPLOYED PERSONS BY EDUCATIONAL LEVEL AND VOIVODSHIPS

As of the end of quarter

WOJEWÓDZTWA VOIVODSHIPS a — II 2010 r. b — III c — IV d — I 2011 r. e — II	Ogółem Total	Z wykształceniem By educational level					
		wyższym tertiary	średnim secondary		zasadniczym zawodowym basic vocational	gimnazjalnym, podstawowym, i niepełnym podstawowym lower secondary, primary and incomplete primary	
			zawodowym ^a vocational ^a	ogólno- kształcącym general			
w tysiącach in thousands							
POLSKA POLAND	a	1843,9	172,7	413,4	211,3	523,9	522,6
	b	1812,6	190,6	409,3	205,3	508,2	499,2
	c	1954,7	204,7	429,9	213,1	556,2	550,8
	d	2133,9	223,5	465,3	236,5	605,3	603,4
	e	1883,3	200,1	422,3	217,8	520,3	522,8
Dolnośląskie	a	145,5	12,4	31,4	14,9	41,4	45,5
	b	142,9	13,9	30,9	14,5	40,2	43,4
	c	150,3	14,3	31,3	14,6	42,9	47,1
	d	162,7	15,3	33,8	16,2	46,7	50,7
	e	139,6	13,4	30,2	14,1	39,4	42,4
Kujawsko-pomorskie	a	128,1	8,1	25,0	13,8	39,5	41,7
	b	125,3	9,0	24,7	13,0	38,5	40,1
	c	139,4	9,7	26,3	14,1	43,3	46,0
	d	150,5	10,7	28,2	15,5	46,6	49,5
	e	133,6	9,7	26,5	14,8	40,1	42,5
Lubelskie	a	109,8	13,2	27,4	14,5	27,6	26,9
	b	108,2	15,2	27,2	13,9	26,5	25,4
	c	119,7	16,7	29,4	15,1	29,8	28,6
	d	132,0	18,6	32,3	17,1	32,6	31,5
	e	116,2	16,4	28,9	15,5	28,1	27,3
Lubuskie	a	57,0	4,0	12,6	5,9	17,0	17,5
	b	55,4	4,6	12,2	5,6	16,5	16,5
	c	59,2	4,9	12,6	5,8	17,9	18,0
	d	63,5	5,2	13,3	6,2	19,3	19,6
	e	56,0	4,7	12,1	5,8	16,5	16,9
Łódzkie	a	129,3	11,6	26,9	15,5	33,4	41,9
	b	123,2	12,0	25,9	14,7	31,4	39,2
	c	131,6	12,9	27,1	15,7	33,8	42,1
	d	145,8	14,5	29,7	17,7	37,2	46,7
	e	132,7	13,2	27,6	16,5	33,1	42,4
Małopolskie	a	129,0	13,5	32,7	16,7	38,4	27,8
	b	127,7	15,2	33,0	16,5	37,0	26,1
	c	142,2	17,2	35,8	18,1	41,7	29,4
	d	154,4	18,7	38,4	19,3	45,8	32,2
	e	136,1	16,6	34,3	17,8	39,1	28,3
Mazowieckie	a	227,9	25,0	50,5	27,9	60,0	64,5
	b	225,6	27,0	50,4	27,2	58,8	62,3
	c	238,3	28,3	52,7	26,9	63,2	67,3
	d	261,2	30,8	57,0	30,1	69,1	74,1
	e	239,6	28,8	53,7	28,8	61,7	66,5

a) Łącznie ze szkołami policealnymi.

a) Including post-secondary schools.

TABL. 22. BEZROBOTNI WEDŁUG POZIOMU WYKSZTAŁCENIA ORAZ WOJEWÓDZTW (dok.)

Stan w końcu kwartału

UNEMPLOYED PERSONS BY EDUCATIONAL LEVEL AND VOIVODSHIPS (cont.)

As of the end of quarter

WOJEWÓDZTWA VOIVODSHIPS a — II 2010 r. b — III c — IV d — I 2011 r. e — II	Ogółem Total	Z wykształceniem By educational level				
		wyższym tertiary	średnim secondary		zasadniczym zawodowym basic vocational	gimnazjalnym, podstawowym, i niepełnym podstawowym lower secondary, primary and incomplete primary
			zawodowym ^a vocational ^a	ogólno- kształcącym general		
w tysiącach in thousands						
Opolskie a	45,4	3,6	9,3	4,6	13,4	14,5
b	45,5	4,2	9,6	4,8	13,0	13,8
c	48,8	4,4	9,7	5,0	14,3	15,4
d	52,4	4,8	10,3	5,3	15,2	16,8
e	45,1	4,2	9,2	4,7	12,9	14,1
Podkarpackie a	133,6	13,8	34,3	14,9	40,9	29,7
b	131,6	15,4	34,1	14,3	39,7	28,1
c	142,3	16,6	36,0	14,7	43,9	31,0
d	151,8	18,1	38,0	16,0	46,4	33,2
e	135,7	16,4	34,7	15,2	40,3	29,1
Podlaskie a	58,4	6,2	13,6	7,5	14,4	16,8
b	58,7	7,1	13,7	7,4	14,1	16,3
c	63,8	7,9	14,6	7,9	15,6	17,8
d	68,5	8,4	15,5	8,7	16,7	19,3
e	61,2	7,4	14,1	8,1	14,6	17,0
Pomorskie a	99,9	7,9	20,5	12,0	30,3	29,2
b	98,6	8,5	20,4	12,0	29,7	28,1
c	104,7	9,2	21,0	12,2	31,7	30,6
d	116,2	10,0	23,1	13,9	35,0	34,2
e	100,1	8,9	20,7	12,3	29,3	28,9
Śląskie a	172,9	17,7	40,4	17,3	48,9	48,7
b	171,6	19,6	40,3	16,8	47,6	47,3
c	181,2	20,8	41,8	17,2	50,9	50,5
d	201,4	22,8	46,2	19,4	56,4	56,6
e	178,3	19,5	41,1	17,6	49,6	50,6
Świętokrzyskie a	80,4	9,6	20,2	10,1	22,8	17,7
b	79,2	10,8	19,9	9,5	22,1	16,9
c	82,1	10,9	20,4	9,2	23,7	17,9
d	89,5	12,0	22,1	10,4	25,5	19,6
e	79,6	10,9	20,1	10,0	21,9	16,7
Warmińsko-mazurskie a	98,0	6,8	19,6	11,1	27,5	33,1
b	96,3	7,5	19,3	11,0	27,0	31,3
c	105,9	7,8	20,4	11,3	30,3	36,1
d	116,4	8,7	22,3	12,4	33,0	40,0
e	97,9	7,7	19,6	11,1	27,0	32,5
Wielkopolskie a	130,7	11,9	30,7	14,1	40,9	33,0
b	124,9	12,7	29,5	13,2	38,9	30,5
c	135,2	14,1	30,9	13,7	42,4	34,1
d	147,6	15,1	33,3	15,0	46,6	37,6
e	128,3	13,6	30,4	13,8	38,6	31,9
Zachodniopomorskie a	98,0	7,4	18,2	10,7	27,6	34,1
b	98,1	7,9	18,2	10,8	27,3	33,8
c	110,0	8,9	19,7	11,7	31,0	38,7
d	120,0	10,0	21,7	13,2	33,2	42,0
e	103,3	8,7	19,2	11,6	28,1	35,7

a) Łącznie ze szkołami policealnymi.

a) Including post-secondary schools.

TABL. 23. BEZROBOTNI WEDŁUG WIEKU ORAZ WOJEWÓDZTW

Stan w końcu kwartału

UNEMPLOYED PERSONS BY AGE AND VOIVODSHIPS

As of the end of quarter

WOJEWÓDZTWA VOIVODSHIPS <i>a</i> — II 2010 r. <i>b</i> — III <i>c</i> — IV <i>d</i> — I 2011 r. <i>e</i> — II	Ogółem <i>Total</i>	W wieku <i>By age</i>				
		do 24 lat <i>24 years and less</i>	25—34	35—44	45—54	55 lat i więcej <i>55 years and more</i>
		w tysiącach <i>in thousands</i>				
POLSKA <i>POLAND</i> <i>a</i>	1843,9	392,0	546,4	339,4	385,4	180,7
<i>b</i>	1812,6	407,6	533,3	329,8	363,4	178,4
<i>c</i>	1954,7	428,3	570,9	358,8	397,2	199,6
<i>d</i>	2133,9	469,3	631,8	392,6	421,0	219,2
<i>e</i>	1883,3	393,2	558,1	350,1	373,7	208,2
Dolnośląskie <i>a</i>	145,5	26,5	41,2	25,5	33,9	18,5
<i>b</i>	142,9	27,4	40,3	25,1	31,7	18,4
<i>c</i>	150,3	27,1	41,8	26,7	34,3	20,4
<i>d</i>	162,7	29,5	46,0	29,1	36,0	22,1
<i>e</i>	139,6	23,3	39,5	25,4	30,9	20,5
Kujawsko-pomorskie <i>a</i>	128,1	28,6	38,0	25,1	26,0	10,5
<i>b</i>	125,3	29,1	36,9	24,4	24,5	10,3
<i>c</i>	139,4	31,2	40,7	27,6	27,9	12,0
<i>d</i>	150,5	33,9	44,5	29,6	29,4	13,1
<i>e</i>	133,6	29,7	39,3	26,5	25,9	12,2
Lubelskie <i>a</i>	109,8	26,2	36,1	18,9	19,6	9,0
<i>b</i>	108,2	26,7	35,6	18,4	18,6	8,9
<i>c</i>	119,7	29,5	39,4	20,3	20,5	10,0
<i>d</i>	132,0	32,8	44,2	22,5	21,7	10,8
<i>e</i>	116,2	27,3	39,0	20,1	19,4	10,4
Lubuskie <i>a</i>	57,0	11,0	16,8	10,3	13,0	5,9
<i>b</i>	55,4	11,6	16,1	10,0	12,0	5,7
<i>c</i>	59,2	11,9	17,2	10,8	12,9	6,4
<i>d</i>	63,5	13,0	18,7	11,4	13,4	7,0
<i>e</i>	56,0	11,1	16,6	10,1	11,6	6,6
Łódzkie <i>a</i>	129,3	23,2	36,5	24,4	29,7	15,6
<i>b</i>	123,2	23,2	34,5	22,9	27,3	15,3
<i>c</i>	131,6	25,3	36,1	24,6	29,0	16,6
<i>d</i>	145,8	28,5	40,7	27,4	31,0	18,1
<i>e</i>	132,7	24,3	36,9	25,3	28,7	17,6
Małopolskie <i>a</i>	129,0	32,9	38,5	23,3	24,4	9,9
<i>b</i>	127,7	35,3	37,3	22,4	23,0	9,7
<i>c</i>	142,2	39,3	41,4	24,9	25,6	11,0
<i>d</i>	154,4	41,5	45,9	27,5	27,4	12,2
<i>e</i>	136,1	34,5	40,8	24,4	24,5	11,8
Mazowieckie <i>a</i>	227,9	44,1	67,7	42,1	48,3	25,6
<i>b</i>	225,6	45,7	66,3	41,5	46,4	25,7
<i>c</i>	238,3	47,4	69,5	44,3	49,1	28,0
<i>d</i>	261,2	52,5	76,3	48,7	52,7	31,0
<i>e</i>	239,6	46,1	69,6	45,1	48,5	30,2

TABL. 23. BEZROBOTNI WEDŁUG WIEKU ORAZ WOJEWÓDZTW (dok.)

Stan w końcu kwartału

UNEMPLOYED PERSONS BY AGE AND VOIVODSHIPS (cont.)

As of the end of quarter

WOJEWÓDZTWA VOIVODSHIPS <i>a</i> — II 2010 r. <i>b</i> — III <i>c</i> — IV <i>d</i> — I 2011 r. <i>e</i> — II	Ogółem <i>Total</i>	W wieku <i>By age</i>				
		do 24 lat <i>24 years and less</i>	25—34	35—44	45—54	55 lat i więcej <i>55 years and more</i>
		w tysiącach <i>in thousands</i>				
Opolskie <i>a</i>	45,4	9,2	12,6	8,0	10,3	5,3
<i>b</i>	45,5	10,7	12,5	7,8	9,3	5,2
<i>c</i>	48,8	10,8	13,1	8,5	10,5	5,9
<i>d</i>	52,4	11,3	14,3	9,2	11,2	6,4
<i>e</i>	45,1	8,7	12,4	7,9	9,9	6,1
Podkarpackie <i>a</i>	133,6	32,1	41,3	26,4	24,9	8,9
<i>b</i>	131,6	33,1	40,6	25,6	23,7	8,6
<i>c</i>	142,3	34,8	43,9	27,9	26,0	9,7
<i>d</i>	151,8	36,9	47,3	29,7	27,2	10,7
<i>e</i>	135,7	31,8	42,4	26,8	24,5	10,2
Podlaskie <i>a</i>	58,4	13,3	16,7	9,9	12,4	6,1
<i>b</i>	58,7	14,1	16,7	9,9	11,9	6,1
<i>c</i>	63,8	15,3	18,0	10,7	13,0	6,8
<i>d</i>	68,5	16,3	19,7	11,7	13,5	7,4
<i>e</i>	61,2	14,1	17,5	10,4	12,1	7,1
Pomorskie <i>a</i>	99,9	21,8	28,7	18,7	20,8	9,8
<i>b</i>	98,6	22,9	28,4	18,1	19,6	9,6
<i>c</i>	104,7	23,7	29,8	19,3	21,2	10,7
<i>d</i>	116,2	26,6	33,6	21,5	22,8	11,8
<i>e</i>	100,1	21,5	29,0	18,7	19,8	11,0
Śląskie <i>a</i>	172,9	34,1	51,4	32,0	37,9	17,6
<i>b</i>	171,6	36,0	50,5	31,3	36,2	17,7
<i>c</i>	181,2	35,9	53,2	33,5	39,0	19,6
<i>d</i>	201,4	40,9	60,2	37,0	41,7	21,6
<i>e</i>	178,3	32,9	53,2	33,7	37,7	20,9
Świętokrzyskie <i>a</i>	80,4	17,8	24,7	14,7	16,0	7,3
<i>b</i>	79,2	18,4	24,4	14,2	15,0	7,2
<i>c</i>	82,1	18,3	25,6	14,9	15,7	7,6
<i>d</i>	89,5	20,2	28,3	16,2	16,5	8,3
<i>e</i>	79,6	17,9	24,8	14,3	14,7	7,9
Warmińsko-mazurskie <i>a</i>	98,0	21,6	28,4	18,4	21,1	8,7
<i>b</i>	96,3	22,3	27,7	18,0	19,7	8,5
<i>c</i>	105,9	23,0	30,3	20,3	22,5	9,9
<i>d</i>	116,4	25,7	33,4	22,2	24,1	11,0
<i>e</i>	97,9	21,2	28,4	18,7	19,8	9,9
Wielkopolskie <i>a</i>	130,7	31,5	39,6	23,6	25,3	10,6
<i>b</i>	124,9	32,0	37,3	22,1	23,3	10,2
<i>c</i>	135,2	34,1	39,9	24,1	25,5	11,5
<i>d</i>	147,6	36,8	44,7	26,6	26,8	12,7
<i>e</i>	128,3	30,3	39,1	23,3	23,6	12,0
Zachodniopomorskie <i>a</i>	98,0	18,1	28,3	18,2	21,9	11,4
<i>b</i>	98,1	19,0	28,1	18,2	21,3	11,4
<i>c</i>	110,0	20,6	30,9	20,5	24,4	13,5
<i>d</i>	120,0	23,0	34,2	22,4	25,6	14,9
<i>e</i>	103,3	18,4	29,6	19,3	22,1	13,9

TABL. 24. BEZROBOTNI WEDŁUG CZASU POZOSTAWANIA BEZ PRACY ORAZ WOJEWÓDZTW

Stan w końcu kwartału

UNEMPLOYED PERSONS BY DURATION OF UNEMPLOYMENT AND VOIVODSHIPS

As of the end of quarter

WOJEWÓDZTWA VOIVODSHIPS <i>a</i> — II 2010 r. <i>b</i> — III <i>c</i> — IV <i>d</i> — I 2011 r. <i>e</i> — II		Ogółem <i>Total</i>	Według czasu pozostawania bez pracy ^a <i>By duration of unemployment^a</i>					powyżej 24 m-cy <i>more than 24 months</i>
			do 1 m-ca <i>1 month and less</i>	1—3	3—6	6—12	12—24	
		w tysiącach <i>in thousands</i>						
POLSKA <i>POLAND</i>	<i>a</i>	1843,9	192,5	287,5	379,8	454,5	303,8	225,8
	<i>b</i>	1812,6	263,8	313,1	278,7	417,5	316,5	223,0
	<i>c</i>	1954,7	219,6	448,7	357,5	360,2	335,1	233,6
	<i>d</i>	2133,9	181,5	432,7	485,6	413,8	363,2	257,1
	<i>e</i>	1883,3	162,1	251,6	382,3	487,1	339,6	260,7
Dolnośląskie	<i>a</i>	145,5	16,3	25,1	32,6	34,9	22,2	14,4
	<i>b</i>	142,9	22,0	26,3	23,2	34,1	22,9	14,4
	<i>c</i>	150,3	18,2	35,8	27,8	29,0	24,0	15,4
	<i>d</i>	162,7	15,3	34,3	37,5	31,6	26,8	17,2
	<i>e</i>	139,6	12,9	19,7	28,9	36,3	24,6	17,2
Kujawsko-pomorskie	<i>a</i>	128,1	12,7	18,7	25,2	31,3	22,0	18,1
	<i>b</i>	125,3	17,1	20,6	18,4	28,9	22,5	17,8
	<i>c</i>	139,4	15,1	33,4	24,1	24,9	23,4	18,5
	<i>d</i>	150,5	11,2	28,0	36,2	28,9	26,0	20,2
	<i>e</i>	133,6	10,4	16,7	25,1	36,7	24,3	20,3
Lubelskie	<i>a</i>	109,8	9,9	15,1	21,0	26,4	18,3	19,0
	<i>b</i>	108,2	14,8	17,7	14,9	23,8	18,6	18,3
	<i>c</i>	119,7	14,2	27,4	20,4	19,1	19,8	18,8
	<i>d</i>	132,0	10,1	25,2	31,7	23,3	21,5	20,3
	<i>e</i>	116,2	8,1	13,1	22,9	31,3	20,4	20,4
Lubuskie	<i>a</i>	57,0	7,3	9,3	11,9	14,2	9,2	5,1
	<i>b</i>	55,4	9,9	10,7	8,6	12,3	9,0	4,9
	<i>c</i>	59,2	8,5	14,9	11,2	10,4	8,8	5,4
	<i>d</i>	63,5	6,7	14,9	15,0	11,9	9,2	5,8
	<i>e</i>	56,0	5,9	8,6	12,7	14,6	8,4	5,8
Łódzkie	<i>a</i>	129,3	13,2	20,3	27,4	32,7	21,9	13,8
	<i>b</i>	123,2	16,2	19,9	20,3	30,2	22,7	13,8
	<i>c</i>	131,6	14,5	28,8	23,2	26,1	24,1	14,9
	<i>d</i>	145,8	12,6	29,1	32,5	28,4	26,1	17,0
	<i>e</i>	132,7	10,9	17,8	27,6	33,6	25,2	17,7
Małopolskie	<i>a</i>	129,0	12,7	19,1	27,2	31,4	21,9	16,6
	<i>b</i>	127,7	18,4	21,9	19,2	29,2	22,6	16,4
	<i>c</i>	142,2	15,0	31,9	27,0	26,2	24,7	17,5
	<i>d</i>	154,4	12,5	30,5	36,2	30,7	26,1	18,5
	<i>e</i>	136,1	11,7	17,5	27,3	36,6	24,4	18,6
Mazowieckie	<i>a</i>	227,9	21,3	32,4	43,1	55,5	39,6	36,1
	<i>b</i>	225,6	27,4	34,8	32,6	52,1	43,1	35,7
	<i>c</i>	238,3	22,8	47,5	40,7	44,9	47,6	34,8
	<i>d</i>	261,2	21,1	48,9	52,7	48,9	51,2	38,4
	<i>e</i>	239,6	18,6	30,6	46,3	56,9	47,7	39,4

a) Od momentu rejestracji w urzędzie pracy. Patrz uwagi do tablic na str. 9, pkt 2.

a) From the data of registering in labour office. See comments to tables on page 12, item 2.

TABL. 24. BEZROBOTNI WEDŁUG CZASU POZOSTAWANIA BEZ PRACY ORAZ WOJEWÓDZTW (dok.)

Stan w końcu kwartału

UNEMPLOYED PERSONS BY DURATION OF UNEMPLOYMENT AND VOIVODSHIPS (cont.)

As of the end of quarter

WOJEWÓDZTWA VOIVODSHIPS <i>a — II 2010 r. b — III c — IV d — I 2011 r. e — II</i>	Ogółem <i>Total</i>	Według czasu pozostawania bez pracy ^a <i>By duration of unemployment^a</i>					
		do 1 m-ca <i>1 month and less</i>	1—3	3—6	6—12	12—24	powyżej 24 m-cy <i>more than 24 months</i>
		w tysiącach <i>in thousands</i>					
Opolskie <i>a</i>	45,4	5,4	8,2	10,0	11,2	6,6	3,9
<i>b</i>	45,5	8,3	8,8	7,4	10,1	7,1	3,8
<i>c</i>	48,8	6,6	12,3	9,7	8,5	7,6	4,2
<i>d</i>	52,4	4,5	11,9	12,8	10,3	8,1	4,7
<i>e</i>	45,1	4,5	6,4	9,5	12,1	7,7	5,0
Podkarpackie <i>a</i>	133,6	11,6	17,4	22,1	31,5	25,5	25,6
<i>b</i>	131,6	15,3	20,3	17,7	26,6	26,2	25,5
<i>c</i>	142,3	13,5	28,3	23,4	23,9	26,3	26,9
<i>d</i>	151,8	9,9	25,5	31,5	28,5	27,1	29,3
<i>e</i>	135,7	10,4	14,9	22,8	33,1	25,0	29,4
Podlaskie <i>a</i>	58,4	5,6	7,9	11,0	14,7	11,3	7,9
<i>b</i>	58,7	7,7	9,3	8,1	13,6	11,8	8,3
<i>c</i>	63,8	6,7	13,5	10,7	11,2	12,4	9,3
<i>d</i>	68,5	4,8	12,9	15,0	12,6	12,8	10,5
<i>e</i>	61,2	4,6	7,5	11,3	15,4	11,8	10,7
Pomorskie <i>a</i>	99,9	11,4	17,4	23,2	26,1	14,7	7,0
<i>b</i>	98,6	16,2	18,0	16,6	24,8	16,0	7,1
<i>c</i>	104,7	12,3	25,4	20,9	21,0	17,3	7,8
<i>d</i>	116,2	10,8	26,0	26,8	23,9	19,5	9,2
<i>e</i>	100,1	9,2	14,4	22,4	26,5	18,2	9,4
Śląskie <i>a</i>	172,9	21,1	31,8	40,5	40,7	24,3	14,5
<i>b</i>	171,6	29,2	33,7	29,2	39,2	26,0	14,3
<i>c</i>	181,2	22,2	44,9	36,8	34,6	27,5	15,2
<i>d</i>	201,4	21,8	46,0	46,4	39,8	30,7	16,6
<i>e</i>	178,3	17,8	27,6	40,3	45,6	29,5	17,5
Świętokrzyskie <i>a</i>	80,4	8,2	12,9	15,0	18,9	13,1	12,3
<i>b</i>	79,2	10,4	13,9	12,9	17,3	13,4	11,4
<i>c</i>	82,1	9,0	16,4	15,4	16,2	13,9	11,4
<i>d</i>	89,5	7,0	18,0	18,7	18,9	15,0	11,8
<i>e</i>	79,6	7,1	10,5	16,3	20,0	14,4	11,4
Warmińsko-mazurskie <i>a</i>	98,0	10,2	14,4	19,3	25,4	16,9	11,9
<i>b</i>	96,3	14,8	16,8	14,3	21,9	16,7	11,7
<i>c</i>	105,9	12,1	25,6	19,4	19,1	17,5	12,2
<i>d</i>	116,4	9,3	23,7	28,2	23,1	19,1	12,9
<i>e</i>	97,9	8,7	13,1	19,7	26,6	17,2	12,7
Wielkopolskie <i>a</i>	130,7	15,1	21,5	29,7	33,8	20,0	10,6
<i>b</i>	124,9	20,6	23,4	20,4	29,5	20,4	10,5
<i>c</i>	135,2	16,3	34,9	26,7	24,6	21,2	11,4
<i>d</i>	147,6	13,6	32,8	35,7	29,3	23,0	13,2
<i>e</i>	128,3	12,5	19,3	28,1	33,6	21,3	13,5
Zachodniopomorskie <i>a</i>	98,0	10,4	16,0	20,6	25,9	16,3	9,0
<i>b</i>	98,1	15,6	17,0	15,0	23,9	17,6	9,0
<i>c</i>	110,0	12,6	27,8	20,0	20,6	19,1	9,9
<i>d</i>	120,0	10,3	24,7	28,7	23,8	21,0	11,5
<i>e</i>	103,3	8,8	13,9	21,0	28,2	19,7	11,8

a) Od momentu rejestracji w urzędzie pracy. Patrz uwagi do tablic na str. 9, pkt 2.

a) From the data of registering in labour office. See comments to tables on page 12, item 2.

TABL. 25. BEZROBOTNI POPRZEDNIO PRACUJĄCY WEDŁUG RODZAJU DZIAŁALNOŚCI OSTATNIEGO MIEJSCA PRACY ORAZ WOJEWÓDZTW

Stan w końcu I półrocza 2011

UNEMPLOYED PERSONS PREVIOUSLY IN EMPLOYMENT BY A KIND OF ACTIVITY OF THEIR LAST JOB AND VOIVODSHIPS

As of the end of I semiannual 2011

WOJEWÓDZTWA VOIVODSHIPS	Bezrobotni poprzednio pracujący <i>Unemployed persons previously in employment</i>							
	Ogółem <i>Total</i>	w sektorze ^a <i>in sector^a</i>		według rodzaju działalności ostatniego miejsca pracy <i>by a kind of activity of their last job</i>				
		publicznym <i>public</i>	prywatnym <i>private</i>	rolnictwo, łowiectwo, leśnictwo, rybactwo <i>agriculture, and fishing forestry</i>	prze- twórstwo prze- mysłowe <i>manufa- cturing</i>	budow- nictwo <i>constru- ction</i>	handel i napra- wy ^Δ <i>trade repair of motor vehicles^Δ</i>	transport i gospo- darka magazy- nowa <i>transporta- tion and storage</i>
	w tysiącach <i>in thousands</i>							
POLSKA <i>POLAND</i>	1497,0	238,9	1014,7	42,4	311,9	133,7	259,5	38,1
Dolnośląskie	118,8	13,7	78,4	2,5	22,9	9,1	17,8	2,6
Kujawsko-pomorskie	108,5	18,1	81,5	3,6	25,9	10,1	20,6	2,4
Lubelskie	80,1	19,0	41,7	1,8	15,1	7,1	13,6	2,0
Lubuskie	45,1	7,1	23,7	1,6	8,9	2,5	6,0	0,9
Łódzkie	112,2	10,6	75,5	1,3	26,5	8,3	15,0	2,7
Małopolskie	106,0	29,6	60,5	1,6	18,4	11,7	20,1	2,7
Mazowieckie	186,8	23,5	113,5	6,7	31,7	14,9	26,3	5,0
Opolskie	37,3	5,7	26,0	1,1	8,4	3,1	6,1	0,9
Podkarpackie	99,1	18,3	74,4	2,6	25,2	10,3	20,4	2,8
Podlaskie	45,3	6,8	33,3	1,3	10,4	4,4	9,2	1,2
Pomorskie	84,7	8,3	64,8	2,4	18,1	7,4	17,1	2,2
Śląskie	144,5	24,8	105,3	1,5	28,9	16,2	27,3	4,5
Świętokrzyskie	59,3	9,1	37,9	1,0	10,6	5,3	9,4	1,3
Warmińsko-mazurskie	78,9	15,5	52,1	4,3	16,1	7,4	13,7	2,1
Wielkopolskie	106,9	16,1	83,5	4,7	28,7	8,2	22,7	2,3
Zachodniopomorskie	83,5	12,6	62,6	4,6	16,2	7,7	14,4	2,5

^a Bez osób, dla których nie ustalono rodzaju działalności ostatniego miejsca pracy.

^a Excluding persons for which the kind of activities of their last job was not determined.

TABL. 25. BEZROBOTNI POPRZEDNIO PRACUJĄCY WEDŁUG RODZAJU DZIAŁALNOŚCI OSTATNIEGO MIEJSCA PRACY ORAZ WOJEWÓDZTW (dok.)

Stan w końcu I półrocza 2011

UNEMPLOYED PERSONS PREVIOUSLY IN EMPLOYMENT BY A KIND OF ACTIVITY OF THEIR LAST JOB AND VOIVODSHIPS (cont.)

As of the end of I semiannual 2011

WOJEWÓDZTWA VOIVODSHIPS	Bezrobotni poprzednio pracujący <i>Unemployed persons previously in employment</i>						
	według rodzaju działalności ostatniego miejsca pracy <i>by a kind of activity of their last job</i>						
	zakwaterowanie i gastronomia ^Δ <i>accommodation and communication^Δ</i>	działalność profesjonalna naukowa i techniczna <i>professional, scientific and technical activities</i>	administracja publiczna i obrona narodowa ^Δ <i>public administration and defence^Δ</i>	edukacja <i>education</i>	opieka zdrowotna i pomoc społeczna <i>human health and social work activities</i>	działalność związana z kulturą, rozrywką i rekreacją <i>arts, entertainment and recreation</i>	pozostała działalność usługowa <i>other service activities</i>
	w tysiącach <i>in thousands</i>						
POLSKA <i>POLAND</i>	42,1	31,8	90,7	36,1	35,1	17,6	99,4
Dolnośląskie	3,6	3,1	6,1	2,5	3,0	1,2	6,5
Kujawsko-pomorskie	2,8	1,9	9,0	2,7	2,5	1,2	8,0
Lubelskie	1,9	1,2	5,1	2,7	2,5	0,9	2,6
Lubuskie	1,0	0,7	2,6	1,0	0,9	0,5	1,4
Łódzkie	1,9	2,5	6,5	2,4	2,1	0,9	6,7
Małopolskie	4,4	2,0	4,7	2,7	2,5	2,5	8,8
Mazowieckie	3,4	4,4	11,4	3,9	3,3	1,7	12,1
Opolskie	0,9	0,8	3,0	1,0	0,9	0,7	2,3
Podkarpackie	3,4	2,4	6,5	2,8	2,5	1,4	5,1
Podlaskie	1,3	0,9	3,1	1,5	1,1	0,7	1,3
Pomorskie	3,1	1,9	3,9	1,9	1,9	0,8	5,8
Śląskie	4,3	3,8	4,4	3,2	3,7	1,6	15,2
Świętokrzyskie	1,4	1,0	5,5	1,4	1,2	0,5	4,7
Warmińsko-mazurskie	2,5	1,4	7,1	2,0	2,0	1,0	2,9
Wielkopolskie	2,7	1,9	5,8	2,3	2,7	0,9	9,6
Zachodniopomorskie	3,5	2,0	6,1	1,9	2,2	1,0	6,5

TABL. 26. BEZROBOTNI ZAREJESTROWANI POPRZEDNIO PRACUJĄCY WEDŁUG WYBRANYCH GRUP ZAWODÓW^a ORAZ OFERTY PRACY

Stan w końcu I półrocza 2011

UNEMPLOYED PERSONS BY PREVIOUSLY EMPLOYED SELECTED OCCUPATIONAL GROUPS^a AND JOB OFFERS

As of the end of I semiannual 2011

GRUPY ZAWODÓW OCCUPATIONAL GROUPS	Poprzednio pracujący <i>Previously employed</i>			Oferty pracy <i>Job offers</i>
	Ogółem <i>Total</i>	z ogółem <i>of total</i>		
		kobiety <i>women</i>	pozostający bez pracy dłużej niż 1 rok <i>out of job for period longer than 1 year</i>	
w tysiącach <i>in thousands</i>				
OGÓŁEM TOTAL	1497,0	777,7	483,8	47043
1. Przedstawiciele władz publicznych wyżsi urzę- dnicy i kierownicy <i>Managers</i>	9,7	4,2	2,7	476
2. Specjaliści <i>Professionals</i>	115,0	80,2	32,0	3216
3. Technicy i inny średni personel <i>Technicians and associate professionals</i>	189,3	113,3	61,2	4044
4. Pracownicy biurowi <i>Clerical support workers</i>	73,2	52,6	23,5	3034
5. Pracownicy usług osobistych i sprzedawcy <i>Service and sales workers</i>	295,4	232,3	94,4	9334
6. Rolnicy, ogrodnicy, leśnicy i rybacy <i>Skilled agricultural forestry and fishery workers</i>	32,5	18,6	13,0	199
7. Robotnicy przemysłowi i rzemieślnicy . . . <i>Craft and related trades workers</i>	404,7	109,5	135,9	13346
8. Operatorzy i monterzy maszyn i urządzeń <i>Plant and machine operators and assemblers</i>	84,2	21,5	28,2	5590
9. Pracownicy przy pracach prostych <i>Elementary occupations</i>	154,9	77,0	56,3	7363

^a Patrz uwagi do tablic pkt 6 na str. 9.

^a See comments to tables item 6 on page 12.

TABL. 27. BEZROBOTNI WEDŁUG WOJEWÓDZTW ORAZ POWIATÓW

Stan w końcu miesiąca

UNEMPLOYED PERSONS BY VOIVODSHIPS AND POWIATS

As of the end of month

WOJEWÓDZTWA VOIVODSHIPS POWIATY POWIATS	2009	2010				2011					
	12	03	06	09	12	01	02	03	04	05	06
	w osobach <i>in person</i>										
POLSKA POLAND	1892680	2076708	1843921	1812624	1954706	2104986	2150233	2133916	2043516	1962587	1883299
DOLNOŚLĄSKIE	146260	164697	145527	142876	150282	161387	164950	162718	155127	146752	139566
Bolesławiecki	4782	5191	4388	4419	4552	4950	4962	4843	4478	4216	3843
Dzierżoniowski	8089	8761	7372	7101	7359	7761	7701	7353	6964	6432	5950
Głogowski	4589	5332	4467	4580	4528	4833	4984	4960	4948	4724	4453
Górowski	2863	3250	2832	2901	3287	3525	3594	3508	3345	3272	3103
Jaworski	3909	4402	3680	3660	4160	4517	4574	4396	4040	3752	3639
Jeleniogórski	3838	4392	3786	4090	4414	4612	4693	4699	4391	4257	4139
Kamiennogórski	3401	3940	3281	3030	3323	3628	3768	3743	3607	3162	2935
Kłodzki	13528	14983	12770	12430	13704	14570	14779	14852	14483	13554	12958
Legnicki	2959	3336	2987	3013	3196	3522	3607	3567	3422	3264	3189
Lubański	4585	5118	4604	4441	4683	4958	5059	4945	4646	4439	4316
Lubiński	3145	3723	3276	3508	3778	4195	4314	4201	3927	3742	3546
Lwówecki	3606	3733	3340	3313	3754	3978	4021	4015	3851	3675	3452
Milicki	2209	2419	2059	2060	2224	2387	2458	2400	2253	2165	2049
Oleśnicki	5420	6385	5554	5672	6109	6594	6602	6329	5929	5752	5504
Oławski	3553	3965	3665	3438	3545	3748	3765	3720	3562	3342	3191
Polkowicki	3199	3436	3312	3279	3409	3569	3594	3399	3231	3203	3151
Strzeliński	2590	2830	2522	2464	2590	2775	2891	2845	2773	2524	2397
Średzki	2349	2672	2336	2082	2378	2504	2533	2464	2339	2247	2135
Świdnicki	8361	9358	7389	6936	7907	8835	9073	9010	8084	7238	6689
Trzebnicki	3585	4093	3477	3530	3519	3913	4080	3950	3738	3570	3321
Wałbrzyski	12286	13736	12019	11437	11511	12385	12596	12647	12205	11358	10862
Wołowski	3444	3767	3233	3087	3597	3846	3978	3944	3825	3624	3377
Wrocławski	2600	3030	2811	2764	2792	2982	3140	3161	3005	2842	2685
Ząbkowicki	4670	5547	5369	4737	5437	6038	6411	6189	5802	5414	5237
Zgorzelecki	4687	5246	4826	4714	4334	4589	4791	4745	4580	4473	4228
Złotoryjski	4130	4332	3912	3838	4183	4535	4622	4412	4102	4005	4012
M. Jelenia Góra	3537	4121	3580	3791	4045	4214	4259	4106	4054	3888	3741
M. Legnica	4164	5062	4639	4416	4426	5126	5274	5310	5154	4998	4714
M. Wrocław	16182	18537	18041	18145	17538	18298	18827	19005	18389	17620	16750
KUJAWSKO-POMORSKIE	134127	145774	128145	125266	139401	149274	152180	150515	144484	139724	133583
Aleksandrowski	3668	4427	3934	3784	4242	4527	4561	4438	4096	3936	3809
Brodnicki	4672	5020	4064	4137	4739	5202	5304	5044	4633	4395	4094
Bydgoski	4363	4976	4374	4193	4677	5041	5073	5057	4891	4761	4593
Chełmiński	3699	3947	3328	3254	3814	4123	4192	4226	4208	4044	3793
Golubsko-Dobrzyński	3328	3530	2783	2973	3535	3791	3939	3960	3749	3574	3345
Grudziądzki	3607	3775	3189	3142	3811	4144	4162	4019	3783	3563	3382
Inowrocławski	14126	14901	13595	12695	13927	14610	14993	15223	15036	14828	14088
Lipnowski	6621	7363	6463	6481	7266	7863	8027	8142	7852	7678	7136
Mogileński	3798	4142	3872	3809	3793	4006	4154	4044	3941	3888	3677
Nakielski	6264	7221	6072	5734	6454	7063	7113	6974	6479	6176	5952
Radziejowski	3687	3744	3259	3256	3637	3796	3885	3856	3704	3646	3616
Rypiński	3689	3816	3181	2950	3367	3631	3686	3576	3244	3030	2944
Sępoleński	3454	3585	2943	2952	3608	3730	3786	3630	3337	3185	3078
Świecki	6809	7393	6547	6332	7300	7641	7766	7586	7336	7059	6715

TABL. 27. BEZROBOTNI WEDŁUG WOJEWÓDZTW ORAZ POWIATÓW (cd.)

Stan w końcu miesiąca

UNEMPLOYED PERSONS BY VOIVODSHIPS AND POWIATS (cont.)

As of the end of month

WOJEWÓDZTWA VOIVODSHIPS POWIATY POWIATS	2009	2010				2011					
	12	03	06	09	12	01	02	03	04	05	06
	w osobach in person										
Toruński	5889	6360	5856	5592	6103	7183	7392	7276	6993	6662	6191
Tucholski	3140	3585	3157	3217	3505	3847	3884	3833	3659	3435	3314
Wąbrzeski	2642	2783	2508	2621	2816	3001	2970	2921	2874	2828	2761
Włocławski	7768	8155	7134	7231	8453	8872	9095	8983	8503	8336	8096
Żniński	5554	6331	4970	4642	5426	5849	6015	6116	5849	5802	5587
M. Bydgoszcz	12374	13768	12457	12326	13043	13767	13890	13765	13358	12971	12541
M. Grudziądz	8166	8699	7913	7628	8178	8803	8973	8749	8482	8237	7925
M. Toruń	7653	8116	7025	6837	7481	8120	8409	8279	7983	7469	7091
M. Włocławek	9156	10137	9521	9480	10226	10664	10911	10818	10494	10221	9855
LUBELSKIE	117237	125836	109767	108159	119709	129158	132491	132028	126662	121848	116168
Bialski	6454	6665	5423	5519	5942	6523	6913	7075	7013	6798	6397
Biłgorajski	3785	4078	2989	2779	3442	3990	4081	3988	3798	3545	3237
Chełmski	5184	5487	4891	4835	5338	5773	6017	5928	5580	5323	5037
Hrubieszowski	4953	5169	5000	4644	5213	5727	5812	5767	5563	5505	5601
Janowski	3295	3485	2932	2946	3455	3759	3793	3609	3417	3284	3176
Krasnostawski	4349	4585	4179	4153	4227	4551	4742	4832	4598	4546	4475
Kraśnicki	6944	6784	5876	5698	6937	7265	7260	6917	6470	6154	6024
Lubartowski	5638	6192	5394	5177	5625	6089	6166	6145	5771	5580	5432
Lubelski	5163	5916	5207	5289	5832	6331	6518	6464	6165	5986	5778
Łęczyński	2853	3078	2488	2425	2818	3089	3155	3074	2833	2586	2461
Łukowski	4870	5353	4595	4420	4823	5280	5409	5519	5315	5037	4767
Opolski	4592	4950	4176	3899	4462	4735	4903	4994	4850	4666	4403
Parczewski	1983	2257	2102	1911	2130	2313	2373	2368	2242	2167	2044
Puławski	4891	5329	4471	4452	5286	5878	6027	6051	5868	5560	5146
Radzyński	3429	3629	3295	3246	3576	3753	3802	3814	3710	3571	3401
Rycki	2548	3035	2599	2497	2697	2986	3123	3228	3011	2968	2836
Świdnicki	4162	4627	4269	4549	4757	4868	4845	4847	4703	4336	4087
Tomaszowski	5819	6320	5038	4759	5406	5919	6108	6095	5757	5426	4977
Włodawski	3439	3809	2969	2955	3554	3877	3973	3873	3500	3333	3235
Zamojski	6128	6428	5648	5460	6307	6758	6939	6949	6555	6253	5834
M. Biała Podlaska	3659	3906	3310	3230	3293	3614	3811	3909	3850	3805	3616
M. Chełm	3792	3973	3605	3595	3895	4192	4350	4288	4105	4012	3822
M. Lublin	14784	16131	15005	15567	16080	16940	17388	17323	17225	16879	16162
M. Zamość	4523	4650	4306	4154	4614	4948	4983	4971	4763	4528	4220
LUBUSKIE	61062	66123	56966	55444	59225	65041	64991	63476	60954	58451	56044
Gorzowski	2782	3099	2734	2731	2792	3220	3253	3270	3142	3021	2844
Krośnieński	4988	5171	4070	4001	4580	4855	4930	4822	4573	4395	4166
Międzyrzecki	4584	4737	4340	4408	4713	5097	5190	4990	4729	4544	4359
Nowosolski	7838	8243	6833	6879	7497	7991	8025	7984	7525	7121	6732
Słubicki	3581	3942	3774	3301	3242	3241	3195	2925	2805	2601	2478
Strzelecko-Drezdenecki	4570	5005	3988	4130	4355	4712	4788	4696	4431	4181	4172
Sulęciński	1855	2088	1749	1559	1751	1978	1915	1843	1733	1620	1598
Świebodziński	2393	2457	2074	1993	2100	2470	2492	2256	2268	2129	1969
Zielonogórski	4346	5042	4123	4087	4213	4884	4884	4800	4659	4611	4471
Żagański	6706	6958	5921	5529	6686	7202	6840	6580	6284	6143	5979
Żarski	6510	7075	6255	5878	5975	6526	6611	6530	6217	5926	5684
Wschowski	2103	2270	1998	2007	2246	2438	2418	2348	2238	2192	2043
M. Gorzów Wielkopolski	4443	5054	4555	4504	4546	5227	5298	5309	5289	4968	4678
M. Zielona Góra	4363	4982	4552	4437	4529	5200	5152	5123	5061	4999	4871

TABL. 27. BEZROBOTNI WEDŁUG WOJEWÓDZTW ORAZ POWIATÓW (cd.)

Stan w końcu miesiąca

UNEMPLOYED PERSONS BY VOIVODSHIPS AND POWIATS (cont.)

As of the end of month

WOJEWÓDZTWA VOIVODSHIPS POWIATY POWIATS	2009	2010				2011					
	12	03	06	09	12	01	02	03	04	05	06
	w osobach in person										
ŁÓDZKIE	128105	142706	129342	123182	131617	141688	145400	145763	141004	137429	132742
Bełchatowski	6071	6733	5578	5418	5950	6462	6697	6611	6494	6198	5877
Kutnowski	7554	8335	7365	6615	7220	7719	7915	7962	7447	7282	7131
Łaski	3025	3444	3120	3129	3440	3655	3730	3777	3730	3612	3469
Łęczycki	2940	3002	2690	2721	3020	3167	3191	3285	3224	3157	3014
Łowicki	3174	3608	3197	3091	3294	3571	3724	3750	3626	3629	3431
Łódzki wschodni	2377	2966	2626	2525	2795	3295	3342	3328	3176	3053	3010
Opoczyński	5817	6559	5651	4819	4905	5302	5467	5569	5416	5247	4873
Pabianicki	6311	6845	6478	6330	6724	7603	7951	7983	7701	7381	7217
Pajęczański	2824	3189	2969	2585	2791	3004	3081	3016	2857	2676	2460
Piotrkowski	3512	4092	3698	3557	3987	4244	4412	4438	4108	3945	3782
Poddębicki	1980	2234	2036	1843	2245	2439	2518	2479	2383	2372	2235
Radomszczański	6848	7522	6787	6630	6859	7339	7494	7504	7095	6846	6552
Rawski	1788	2193	1838	1796	1798	1914	1924	1888	1767	1713	1579
Sieradzki	6632	7479	6063	5531	6517	7225	7492	7333	7054	6818	6452
Skierniewicki	998	1177	1062	1043	1179	1306	1349	1317	1252	1199	1183
Tomaszowski	8366	8986	7947	7515	8243	8782	8854	8780	8135	7823	7629
Wieluński	4067	4342	3613	3449	3767	4088	4154	4098	3915	3623	3470
Wieruszowski	2298	2401	2048	1865	2090	2327	2416	2382	2203	2215	2199
Zduńskowolski	3398	3990	3414	3219	3613	4093	4155	4060	3873	3648	3489
Zgierski	9101	10551	9571	9443	9810	10431	10700	10684	10327	10072	9919
Brzeziński	1650	1872	1656	1532	1709	1824	1880	1883	1821	1772	1681
M. Łódź	31973	34992	34116	32914	33727	35503	36312	37020	37037	36942	35995
M. Piotrków Trybunalski	3636	4145	3971	3788	4016	4238	4382	4414	4226	4104	4037
M. Skierniewice	1765	2049	1848	1824	1918	2157	2260	2202	2137	2102	2058
MAŁOPOLSKIE	130007	145582	128972	127720	142221	152137	155581	154439	148358	141480	136092
Bocheński	3192	3650	3192	2942	3385	3603	3781	3847	3754	3677	3470
Brzeski	4314	4652	4264	4046	4133	4439	4555	4495	4376	4163	3944
Chrzanowski	5343	6206	5084	4939	5896	6475	6652	6549	6300	5924	5555
Dąbrowski	4654	4765	4303	4131	4675	4968	4998	4982	4831	4664	4613
Gorlicki	6534	7341	6128	5984	6446	6987	7168	7001	6731	6221	5906
Krakowski	8474	9625	8645	8189	9868	10568	10822	10816	10542	10235	9629
Limanowski	8890	9754	8811	8912	9530	9938	10106	10091	9722	9274	9022
Miechowski	1835	2062	1668	1800	2006	2209	2458	2430	2256	2217	2153
Myślenicki	5180	5928	5608	5364	5788	6387	6516	6494	6287	5982	5895
Nowosądecki	11143	12931	10997	10748	12642	13458	13675	13454	12582	11821	11309
Nowotarski	6576	7307	6366	6778	7942	8375	8452	8440	8156	7545	7101
Olkuski	6344	6951	6231	6257	6618	7119	7256	7184	6904	6712	6537
Oświęcimski	5728	6442	5780	5973	6531	7006	7175	7251	6750	6424	6190
Proszowicki	1958	1994	1819	1887	2207	2297	2359	2269	2123	2033	1977
Suski	3034	3235	2658	2705	3248	3544	3629	3657	3328	3066	2867
Tarnowski	8676	9352	8126	7981	9237	9947	10018	9567	8902	8389	8192
Tatrzański	2356	2520	2589	2817	2807	2914	2936	3038	3083	3116	3041
Wadowicki	6664	7207	6174	6054	6897	7515	7635	7616	7067	6787	6503
Wielicki	3474	4120	3610	3554	3919	4213	4389	4421	4250	4105	3916
M. Kraków	16021	18874	17611	17533	18722	19774	20429	20513	20312	19489	18962
M. Nowy Sącz	4412	5005	4112	4191	4366	4747	4871	4773	4792	4523	4323
M. Tarnów	5205	5661	5196	4935	5358	5654	5701	5551	5310	5113	4987

TABL. 27. BEZROBOTNI WEDŁUG WOJEWÓDZTW ORAZ POWIATÓW (cd.)

Stan w końcu miesiąca

UNEMPLOYED PERSONS BY VOIVODSHIPS AND POWIATS (cont.)

As of the end of month

WOJEWÓDZTWA VOIVODSHIPS POWIATY POWIATS	2009	2010				2011					
	12	03	06	09	12	01	02	03	04	05	06
	w osobach in person										
MAZOWIECKIE	224480	246213	227872	225641	238341	252886	258760	261159	253346	246886	239555
Białobrzeski	1928	1981	1703	1723	1998	2174	2186	2200	2032	1958	1873
Ciechanowski	5093	5648	5224	4965	5336	5783	5994	6091	5784	5657	5598
Garwoliński	5570	5927	5157	4760	4963	5171	5271	5385	5099	4843	4709
Gostyniński	3693	4154	3306	3331	3886	4142	4250	4272	4129	3744	3541
Grodziski	1846	2183	1856	1929	2034	2192	2271	2279	2239	2215	2110
Grójecki	3263	3511	3337	3169	3331	3550	3590	3675	3607	3433	3352
Kozienicki	4389	4787	4125	3959	4575	4872	5006	5013	4818	4682	4432
Legionowski	3346	3516	3250	3300	3263	3666	3803	4019	3905	3829	3745
Lipski	2566	2679	2059	2174	2571	2702	2762	2785	2599	2540	2383
Łosicki	1882	1830	1620	1565	1689	1901	1979	2014	1939	1795	1697
Makowski	4313	4334	4173	3886	3820	4125	4465	4661	4536	4692	4452
Miński	3650	4226	4086	4071	4177	4682	4902	5119	4865	4675	4409
Mławski	4470	4632	4131	4108	4213	4551	4713	4680	4427	4269	4094
Nowodworski	2866	3305	3180	3340	3467	3642	3739	3835	3784	3788	3723
Ostrołęcki	4972	5500	4609	4578	5496	5900	6105	6163	6058	5748	5587
Ostrowski	4829	5358	4794	4725	4774	5192	5343	5365	5290	5237	5192
Otwocki	3483	3941	3569	3649	3605	3886	3979	4081	3843	3747	3577
Piaseczyński	4599	5163	4843	4700	5047	5289	5535	5609	5531	5277	5097
Płocki	7070	7796	6653	6349	7241	8031	8242	8451	8066	7828	7496
Płoński	5597	6083	5623	5606	5552	5905	6022	6131	6003	5769	5713
Pruszkowski	3865	4420	4325	4201	4125	4374	4414	4404	4283	4140	4060
Przasnyski	3287	3239	2890	2653	3157	3383	3448	3455	3343	3196	3204
Przysuski	5196	5265	5082	5063	5339	5630	5759	5794	5503	5415	5423
Pułtowski	3645	4019	3856	3712	3978	4181	4244	4173	4191	4303	4228
Radomski	16440	17305	15781	16252	16858	17640	17720	17409	16747	16217	15706
Siedlecki	2762	3150	2695	2797	3143	3343	3409	3491	3380	3106	2948
Sierpecki	3685	4126	3591	3708	3921	4175	4278	4292	4166	4125	4103
Sochaczewski	3404	3831	3460	3384	3375	3828	3797	3820	3758	3826	3667
Sokołowski	2046	2215	2112	2065	2360	2440	2455	2414	2295	2193	2110
Szydłowiecki	5530	5720	5176	4995	5521	5760	5943	6029	5664	5391	5285
Warszawski zachodni	2464	2589	2595	2724	2732	2872	2973	2963	2885	2803	2718
Węgrowski	4201	4345	3941	3822	3877	4028	4059	4018	3916	4059	3863
Wołomiński	8551	9360	9030	9045	9161	9930	10122	10117	9774	9543	8992
Wyszowski	4485	5023	4348	4094	4598	4750	4867	4963	4835	4883	4342
Zwoleński	2952	3055	2557	2681	3173	3376	3435	3372	3127	2902	2824
Żuromiński	3773	3894	3469	3404	3599	3801	3870	3832	3603	3593	3591
Żyrardowski	3358	3629	3578	3516	3583	3881	3985	3950	3901	3959	3821
M. Ostrołęka	3670	4118	3656	3561	3909	4216	4272	4346	4275	4067	3891
M. Płock	7078	7916	6844	7079	7207	8192	8643	8837	8877	8533	8005
M. Radom	19959	20992	19324	19698	21442	21930	22121	21972	21110	20318	19998
M. Siedlce	3402	3707	3333	3291	3605	3817	3860	3947	3846	3523	3412
M. St. Warszawa	31302	37741	38931	38009	38640	39983	40929	41733	41313	41065	40584
OPOLSKIE	47129	51560	45418	45457	48775	53718	54169	52438	49332	47034	45079
Brzeski	5810	6446	5822	5600	6078	6915	6758	6607	6347	6160	5919
Głubczycki	2845	3064	2651	2579	3025	3251	3297	3153	3040	2924	2777
Kędzierzyńsko-Kozielski	4476	4739	4223	4466	4508	5105	5148	5030	4726	4535	4262

TABL. 27. BEZROBOTNI WEDŁUG WOJEWÓDZTW ORAZ POWIATÓW (cd.)

Stan w końcu miesiąca

UNEMPLOYED PERSONS BY VOIVODSHIPS AND POWIATS (cont.)

As of the end of month

WOJEWÓDZTWA VOIVODSHIPS POWIATY POWIATS	2009	2010				2011					
	12	03	06	09	12	01	02	03	04	05	06
	w osobach in person										
Kluczborski	3345	3514	2920	3050	3310	3648	3724	3644	3472	3271	3147
Krapkowicki	2764	2989	2475	2498	2730	2951	2924	2753	2566	2396	2239
Namysłowski	2748	2740	2496	2423	2661	2775	2911	2839	2736	2731	2548
Nyski	8479	9717	8345	7766	8770	10066	10096	9671	8989	8301	7968
Oleski	2067	2273	2075	2018	2128	2303	2329	2227	2134	2094	2038
Opolski	4629	5255	4741	4821	4948	5394	5584	5418	5066	4807	4595
Prudnicki	3235	3345	2918	3161	3464	3649	3614	3493	3319	3154	3175
Strzelecki	2597	2769	2391	2431	2674	2866	2836	2732	2481	2359	2186
M. Opole	4134	4709	4361	4644	4479	4795	4948	4871	4456	4302	4225
PODKARPACKIE	141944	149463	133593	131551	142263	150543	153183	151759	144681	138763	135667
Bieszczadzki	2096	2094	1813	1798	2060	2167	2179	2156	2059	1940	1855
Brzozowski	6697	6963	6059	5925	6640	6933	7045	6924	6549	6303	6187
Dębicki	6919	7470	6625	6531	6889	7426	7603	7616	7253	7049	6848
Jarosławski	9515	10011	9155	9311	9505	10024	10223	10200	9906	9573	9376
Jasielski	9620	9889	8817	8834	9540	10035	10166	10078	9619	9192	8973
Kolbuszowski	4129	4289	3660	3628	3966	4207	4269	4240	4128	3850	3713
Krośnieński	6367	6995	6273	6025	6616	7146	7215	7097	6708	6348	6178
Leżajski	5320	5638	5016	4626	5211	5381	5506	5557	5327	5225	5052
Lubaczowski	4521	4821	4109	4073	4554	4847	4914	4741	4404	4128	3986
Łańcucki	5160	5494	4828	4717	5237	5602	5703	5674	5375	5182	5049
Mielecki	8833	9197	8394	8100	8451	8841	8885	8853	8407	8256	8263
Niżański	5684	5692	5239	5045	5558	5955	6070	6071	5734	5514	5432
Przemyski	5564	5798	5301	5331	5735	6099	6162	6063	5700	5461	5270
Przeworski	6154	6317	5529	5769	6352	6630	6813	6905	6477	6250	6221
Ropczycko-Sędziszowski	5105	5350	4874	4802	5034	5489	5732	5652	5410	5257	5122
Rzeszowski	7839	8422	7395	7475	8233	8764	8987	8890	8371	8035	7886
Sanocki	5252	5691	5038	4865	5394	5598	5599	5524	5361	4934	4838
Stalowowolski	7085	7634	6771	6458	6696	7162	7336	7269	7120	6714	6571
Strzyżowski	5763	5979	5270	5072	5958	6117	6142	5956	5588	5513	5420
Tarnobrzesci	3727	3748	2999	2823	3165	3375	3511	3493	3207	2990	2908
Leski	2595	2730	2229	2236	2734	2829	2829	2789	2655	2413	2252
M. Krosno	2230	2395	2219	2154	2305	2557	2579	2507	2388	2261	2206
M. Przemyśl	5397	5634	5454	5476	5413	5607	5687	5627	5522	5354	5252
M. Rzeszów	7389	8092	7805	7888	8199	8708	8864	8694	8374	8157	8039
M. Tarnobrzeg	2983	3120	2721	2589	2818	3044	3164	3183	3039	2864	2770
PODLASKIE	61169	65562	58446	58658	63761	69475	70488	68501	65160	63065	61221
Augustowski	3859	4105	3536	3477	4016	4345	4384	4190	3923	3703	3612
Białostocki	7614	8173	7414	7529	8054	8547	8637	8476	8036	7643	7456
Bielski	2072	2269	1915	1945	2140	2435	2481	2359	2279	2167	2033
Grajewski	3876	4042	3861	3953	4227	4557	4541	4266	4066	3885	3744
Hajnowski	2392	2273	1865	1802	2108	2312	2313	2190	2016	1973	1894
Kolneński	3044	2939	2481	2544	3065	3452	3461	3283	3076	3098	3147
Łomżyński	2041	2233	1876	1973	2169	2449	2506	2362	2235	2158	2103
Moniecki	1691	1734	1582	1760	1829	1956	2000	1984	1922	1920	1892
Sejneński	1687	1751	1637	1588	1700	2030	2017	1915	1823	1856	1799
Siemiatycki	1406	1464	1331	1324	1552	1694	1778	1777	1726	1656	1603

TABL. 27. BEZROBOTNI WEDŁUG WOJEWÓDZTWA ORAZ POWIATÓW (cd.)

Stan w końcu miesiąca

UNEMPLOYED PERSONS BY VOIVODSHIPS AND POWIATS (cont.)

As of the end of month

WOJEWÓDZTWA POWIATY	VOIVODSHIPS POWIATS	2009	2010				2011					
		12	03	06	09	12	01	02	03	04	05	06
		w osobach in person										
Sokółski		4440	4580	4306	4403	4618	4898	4919	4857	4627	4625	4525
Suwałski		1346	1447	1135	1167	1327	1449	1518	1493	1423	1293	1199
Wysokomazowiecki		1893	2234	1912	1889	2115	2480	2499	2415	2264	2263	2233
Zambrowski		2669	2920	2354	2092	2530	2707	2685	2647	2479	2494	2502
M. Białystok		14086	15530	14643	14653	15249	16360	16640	16458	15875	15260	14813
M. Łomża		3487	3931	3317	3275	3653	4028	4104	3907	3707	3600	3447
M. Suwałki		3566	3937	3281	3284	3409	3776	4005	3922	3683	3471	3219
POMORSKIE		100267	111859	99854	98629	104694	114211	117126	116231	111116	105938	100062
Bytowski		6569	6708	6195	6034	6715	7376	7290	7221	6790	6532	6344
Chojnicki		6676	7411	6542	6757	7039	7636	7819	7718	7469	7070	6780
Człuchowski		5064	5243	4674	4613	5132	5458	5459	5387	5227	5048	4827
Gdański		2174	2711	2523	2502	2521	2752	2905	2899	2778	2623	2458
Kartuski		3735	4384	4054	4115	4545	4873	4990	4952	4758	4636	4387
Kościerski		4036	4270	3577	3634	4067	4445	4427	4388	4033	3815	3637
Kwidzyński		4531	4024	3393	3497	4076	4941	5252	5368	5471	5345	4973
Lęborski		4402	4754	4049	4155	4569	4906	5024	4919	4680	4380	4087
Malborski		4543	5287	4740	4592	4603	5130	5352	5353	5117	4886	4673
Nowodworski		3193	3486	2788	2925	3493	3720	3763	3730	3506	3179	3024
Pucki		3103	3646	2883	2847	3211	3577	3735	3739	3401	3147	2830
Słupski		6790	7425	6725	6672	7115	7825	7846	7740	7374	7114	6655
Starogardzki		8842	9642	8611	8341	8469	9268	9596	9271	8849	8479	8120
Tczewski		5833	6715	5792	5427	5408	5912	6120	6163	5889	5594	5097
Wejherowski		7311	8724	8361	8162	8472	9250	9524	9440	8905	8377	7961
Sztumski		3226	3426	2828	2751	2974	3387	3508	3506	3333	3165	3008
M. Gdańsk		9512	11437	10703	10289	10874	11598	12129	12016	11751	11250	10434
M. Gdynia		5413	6500	5614	5356	5579	5901	5984	6076	5723	5434	5205
M. Słupsk		4688	5329	5113	5280	5110	5451	5598	5579	5336	5187	4895
M. Sopot		626	737	689	680	722	805	805	766	726	677	667
ŚLĄSKIE		168425	190158	172902	171634	181198	196184	201519	201401	193889	186107	178346
Będziński		6573	7788	7015	6650	7064	7528	7578	7901	7554	7108	6897
Bielski		4678	5213	4508	4552	4799	5074	5148	5166	4977	4788	4722
Cieszyński		5987	6738	6253	6287	6782	7394	7470	7596	7355	6889	6549
Częstochowski		6782	7202	6617	6709	7514	8134	8409	8348	7887	7630	7454
Gliwicki		3099	3442	3174	3126	3435	3673	3767	3714	3580	3533	3381
Kłobucki		3324	4229	3772	3555	3899	4233	4502	4620	4440	4149	3827
Lubliniecki		2897	3214	2973	3012	3346	3596	3731	3747	3507	3347	3203
Mikołowski		2220	2624	2513	2731	2643	2846	2866	2976	2950	2858	2716
Myszkowski		4446	4970	4600	4552	4385	4802	5008	5076	5091	4941	4830
Pszczynski		2492	2835	2607	2736	2699	3040	3199	3166	3009	2803	2638
Raciborski		2554	3016	2637	2525	2896	3225	3319	3284	3044	2891	2693
Rybnicki		1738	1946	1749	1813	1943	2191	2214	2118	2020	1905	1870
Tarnogórski		4872	5621	5127	4907	5335	5951	6086	6050	5825	5581	5281
Bieruńsko-lędziński		1140	1266	1179	1143	1283	1446	1530	1530	1477	1424	1339
Wodzisławski		4969	5481	4613	4740	4878	5427	5688	5561	5368	5171	5044
Zawierciański		7799	8339	7684	7573	7460	8157	8361	7969	7545	7319	7173
Żywiecki		6750	7869	7168	6928	7278	7604	7718	7616	7482	7268	6935
M. Bielsko-Biała		5466	6123	5451	5506	5720	6151	6242	6276	6045	5796	5640
M. Bytom		9315	9998	9465	9516	9879	10250	10622	10914	11067	10792	10464

TABL. 27. BEZROBOTNI WEDŁUG WOJEWÓDZTW ORAZ POWIATÓW (cd.)

Stan w końcu miesiąca

UNEMPLOYED PERSONS BY VOIVODSHIPS AND POWIATS (cont.)

As of the end of month

WOJEWÓDZTWA VOIVODSHIPS POWIATY POWIATS	2009	2010				2011					
	12	03	06	09	12	01	02	03	04	05	06
	w osobach in person										
M. Chorzów	4627	5543	4842	4760	4676	5137	5233	5332	5114	4834	4466
M. Częstochowa	11383	12641	12244	12269	13220	14051	14605	14541	13922	13451	12951
M. Dąbrowa Górnicza	6131	6429	5748	5811	6054	6412	6583	6505	6139	5972	5792
M. Gliwice	6310	7004	6480	6389	6559	7009	7222	7184	7019	6855	6429
M. Jastrzębie-Zdrój	3312	3732	3285	3029	3826	4143	4034	4125	3895	3793	3550
M. Jaworzno	3377	3911	3390	3008	3240	3529	3640	3579	3398	3120	2989
M. Katowice	6618	8380	7089	6961	7681	8434	8888	9122	8936	8727	8411
M. Mysłowice	2489	2864	2390	2451	2659	2983	2977	2964	2887	2706	2430
M. Piekary Śląskie	2422	2692	2608	2559	2695	2809	2886	2878	2844	2775	2625
M. Ruda Śląska	3441	4142	3768	3693	3923	4295	4420	4316	4169	3971	3772
M. Rybnik	3882	4510	3994	4341	4356	4776	4775	4704	4474	4154	4030
M. Siemianowice Śląskie	2790	2676	2527	2485	2582	2923	2913	3013	2808	2711	2623
M. Sosnowiec	10224	11090	10108	10113	10588	11717	12432	12325	11699	11193	10665
M. Świętochłowice	1995	2372	2126	2186	2338	2557	2573	2513	2207	2016	1900
M. Tychy	3222	3761	3511	3629	3741	4038	4204	4117	3949	3742	3542
M. Zabrze	7206	8204	7758	7461	7722	8340	8330	8268	8034	7843	7543
M. Żory	1895	2293	1929	1928	2100	2309	2346	2287	2172	2051	1972
ŚWIĘTOKRZYSKIE	83819	89086	80387	79208	82141	88747	90872	89483	84852	81755	79617
Buski	3213	3509	2648	2720	3305	3508	3598	3484	3263	3058	2851
Jędrzejowski	4637	4965	4648	4662	4871	5143	5437	5547	5207	5167	5031
Kazimierski	1918	1905	1805	1892	1911	2041	2068	2002	1962	1926	1923
Kielecki	13612	13765	12550	12726	13261	14143	14424	14102	13332	12635	12787
Konecki	7074	8088	6944	6797	7070	7557	7817	7948	7700	7328	6960
Opatowski	5458	5382	4690	4480	4746	5337	5639	5617	5383	5548	5292
Ostrowiecki	9454	9882	9210	8751	8708	9488	9651	9473	8864	8695	8333
Pińczowski	1622	1741	1454	1464	1657	1780	1838	1810	1702	1638	1554
Sandomierski	4356	4533	4131	4038	4295	4549	4650	4613	4675	4436	4233
Skarżyski	7267	7699	7119	7102	7316	8057	8016	7861	7490	7355	7126
Starachowicki	6974	7778	6851	6511	6741	7381	7274	6939	6456	6057	5940
Staszowski	3924	4427	3823	3643	3773	4195	4583	4540	4094	3841	3796
Włoszczowski	3025	3112	2952	2852	3049	3450	3455	3241	3011	2934	2938
M. Kielce	11285	12300	11562	11570	11438	12118	12422	12306	11713	11137	10853
WARMIŃSKO-MAZURSKIE	109181	115863	98022	96250	105942	114688	117611	116390	110203	103651	97949
Bartoszycki	7580	7408	6388	6184	6730	7204	7221	6999	6616	6298	6173
Braniewski	4730	4681	3790	3969	4364	4599	4681	4668	4492	4376	4163
Działdowski	6210	6279	5357	5373	5792	6205	6360	6163	6078	5902	5453
Elbląski	5319	5747	4891	4774	5456	5857	6018	5807	5453	5117	4879
Elcki	7675	8313	7181	6875	7793	8396	8562	8455	7944	7667	7378
Giżycki	3951	4053	2954	2922	3755	4125	4197	4024	3616	3160	2795
Iławski	3983	4527	3837	3837	3940	4445	4612	4714	4451	4149	3877
Kętrzyński	6055	6663	5323	5140	6009	6472	6552	6565	6300	5878	5552
Lidzbarski	4322	4462	3770	3754	3946	4243	4396	4448	4311	4229	3921
Mrągowski	4184	4419	3086	3278	4158	4573	4696	4717	4077	3400	3064
Nidzicki	2218	2519	1937	1827	2138	2405	2536	2545	2386	2235	2129
Nowomiejski	3066	3507	3176	3051	3162	3424	3399	3412	3211	3096	3045
Olecki	3110	3184	2642	2813	2950	3208	3221	3137	3005	2822	2734
Olsztyński	7687	8268	6881	6516	7574	8158	8463	8591	7924	7310	6924
Ostródzki	8868	9259	7952	7662	7841	8478	8782	8687	8369	7887	7389
Piski	6090	6515	5686	5794	6091	6946	7081	6811	6306	5948	5777
Szczygieński	6367	6804	6038	5888	6605	6956	6985	6870	6578	6240	5947
Gołdapski	2434	2392	1858	1986	2071	2237	2268	2175	2156	2045	1900
Węgorzewski	2200	2366	1886	1929	2115	2322	2436	2418	2263	2103	1928
M. Elbląg	7006	7978	7533	7095	7589	8042	8407	8271	8112	7724	7296
M. Olsztyn	6126	6519	5856	5583	5863	6393	6738	6913	6555	6065	5625
WIELKOPOLSKIE	133563	150693	130696	124885	135172	146807	150280	147581	139954	134776	128304
Chodzieński	2853	3278	2915	2791	2957	3159	3184	3185	3069	3029	3009
Czarnkowski-Trzcianecki	5253	5604	4598	4492	4868	5250	5276	5086	4629	4439	4236

TABL. 27. BEZROBOTNI WEDŁUG WOJEWÓDZTW ORAZ POWIATÓW (cd.)

Stan w końcu miesiąca

UNEMPLOYED PERSONS BY VOIVODSHIPS AND POWIATS (cont.)

As of the end of month

WOJEWÓDZTWA VOIVODSHIPS POWIATY POWIATS	2009	2010				2011					
	12	03	06	09	12	01	02	03	04	05	06
	w osobach in person										
Gnieźnieński	5999	6991	6521	6349	6386	6981	7271	7348	7098	6946	6702
Gostyński	3930	4396	3776	3631	3930	4293	4368	4265	4005	3804	3543
Grodziski	1796	2041	1848	1724	1748	1874	1914	1930	1859	1826	1851
Jarociński	3732	4085	3787	3532	4010	4392	4290	4123	3660	3568	3338
Kaliski	2536	2645	2336	2153	2493	2797	2869	2779	2638	2556	2399
Kępiński	1192	1498	1407	1364	1470	1710	1808	1803	1664	1680	1602
Kolski	5436	5716	4812	4836	4878	5310	5376	5329	5146	4917	4765
Koniński	7214	8076	6728	6715	7928	8603	8805	8727	8234	7859	7424
Kościański	2584	2983	2465	2316	2495	2721	2679	2624	2413	2343	2154
Krotoszyński	3679	4295	3758	3308	3382	3794	3828	3799	3526	3482	3283
Leszczyński	1728	1992	1652	1606	1890	2043	2065	1960	1839	1758	1669
Międzychodzki	1285	1508	1235	1105	1177	1412	1396	1208	1094	1024	923
Nowotomyski	1969	2285	1791	1751	1837	2104	2214	2110	1963	1877	1749
Obornicki	2034	2555	2405	2133	2177	2427	2535	2490	2409	2420	2285
Ostrowski	8167	8945	7346	7050	7442	8072	8387	7986	7380	6803	6156
Ostrzeszowski	2215	2601	2038	1937	2234	2522	2629	2577	2443	2296	2134
Pilski	5974	6517	5776	5482	5984	6449	6669	6600	6394	6157	5991
Pleszewski	3130	3715	3066	2953	3225	3584	3654	3555	3403	3160	2922
Poznański	4846	5827	5135	4696	5028	5459	5586	5521	5429	5240	4934
Rawicki	3172	3413	3086	2963	2999	3195	3246	3152	2959	2794	2647
Słupecki	3823	4085	3566	3399	3868	4103	4159	4063	3760	3650	3590
Szamotulski	3803	4419	3712	3574	3733	4001	4131	4093	3917	3699	3551
Średzki	3130	3468	3193	3067	3104	3322	3387	3405	3281	3275	3239
Śremski	2096	2465	2064	1782	1977	2125	2182	2109	2029	1881	1802
Turecki	4175	4737	4075	3828	4203	4677	4815	4666	4308	4226	3985
Wągrowiecki	4168	4802	4295	4227	4504	4771	4896	4903	4647	4571	4407
Wolsztyński	1694	1862	1482	1539	1630	1814	1914	1810	1543	1517	1363
Wrzesiński	4301	4766	3980	3849	3934	4265	4238	4255	4113	3969	3823
Złotowski	4585	4889	4048	3688	4626	4916	4996	4878	4658	4521	4352
M. Kalisz	3976	4380	4038	3942	4100	4494	4571	4386	4210	3989	3833
M. Konin	4354	5034	4512	4530	5011	5352	5528	5556	5300	5084	4807
M. Leszno	2556	2959	2498	2329	2744	2968	3012	2949	2783	2567	2480
M. Poznań	10178	11861	10752	10244	11200	11848	12402	12351	12151	11849	11356
ZACHODNIOPOMORSKIE	105905	115533	98012	98064	109964	119042	120632	120034	114394	108928	103304
Białogardzki	5064	5211	4093	4347	5395	5694	5633	5467	5307	5014	4730
Choszczeński	4418	4564	3676	3741	3952	4493	4592	4454	4256	4230	3956
Drawski	5751	5618	4843	4595	5365	5792	5666	5686	5397	5267	5156
Goleniowski	5320	5531	5301	5391	5439	5927	6085	5923	5860	5623	5324
Gryficki	5303	5897	4101	4177	5248	5730	5805	5697	5145	4623	4203
Gryfiński	5478	6101	5118	5111	5805	6258	6353	6224	5950	5566	5327
Kamieński	3931	3981	2986	3309	4269	4560	4566	4467	4199	3745	3287
Kołobrzeski	3590	4044	2929	2969	3680	4160	4233	4181	3924	3444	2940
Koszaliński	5121	5612	4739	4932	5509	5978	6178	6113	5707	5228	4971
Myśliborski	3747	4080	3353	3239	3751	4071	4130	4064	3969	3810	3746
Policki	3857	4341	4180	4015	4138	4443	4468	4347	4301	4234	4120
Pyrzycki	3810	3924	3361	3286	3709	4050	4056	4002	3686	3550	3470
Sławieński	3761	4231	3301	3587	4231	4529	4529	4467	4278	4078	3763
Stargardzki	7639	8436	7269	7080	7631	8291	8398	8542	8088	7726	7431
Szczecinecki	7303	7831	6742	6590	7298	7760	7757	7822	7203	7046	6924
Świdwiński	3966	4509	3762	3754	4380	4647	4504	4480	4358	4102	3775
Wałecki	3475	3789	3158	3017	3444	3863	3915	3991	3739	3605	3499
Łobeski	3550	3506	2774	2938	3223	3681	3734	3634	3520	3398	3185
M. Koszalin	5020	5697	5266	5093	5384	5687	6052	6136	6031	5714	5446
M. Szczecin	14316	17013	16138	15713	16500	17663	18283	18644	17923	17515	16838
M. Świnoujście	1485	1617	922	1180	1613	1765	1695	1693	1553	1410	1213

TABL. 28. WYBRANE DANE O BEZROBOTNYCH WEDŁUG REGIONÓW, WOJEWÓDZTW, PODREGIONÓW ORAZ POWIATÓW

Stan w końcu czerwca 2011 r.

SELECTED DATA ON UNEMPLOYED PERSONS BY REGIONS, VOIVODSHIPS, SUBREGIONS AND POWIATS

As of the end of June 2011

REGIONY WOJEWÓDZTWA PODREGIONY POWIATY	REGIONY REGIONS VOIVODSHIPS SUBREGIONS POWIATS	Ogółem Total	Z ogółem Of total					zamieszkali na wsi in rural areas	
			kobiety women	nie- posiadający prawa do zasiłku unemployed persons not possessing benefit rights	dotychczas niepracujący previously not employed	zwolnieni z przyczyn dotyczących zakładów pracy terminated for company reasons	ogółem total	w tym of which	
								nie- posiadający prawa do zasiłku persons not possessing benefit rights	
									w osobach in persons
POLSKA	POLAND	1883299	1008346	1579394	386300	58436	811909	687739	
REGION CENTRALNY		372297	186754	311464	73295	16580	147878	125683	
ŁÓDZKIE		132742	68099	110607	20565	6026	43528	36889	
Podregion łódzki		21827	10628	17800	2956	641	6406	5224	
łódzki wschodni		3010	1518	2243	472	121	1784	1349	
pabianicki		7217	3562	5837	790	187	1570	1281	
zgierski		9919	4784	8247	1396	267	2221	1862	
brzeziński		1681	764	1473	298	66	831	732	
Podregion m. Łódź		35995	17660	29685	3849	3204	x	x	
m. Łódź		35995	17660	29685	3849	3204	x	x	
Podregion piotrkowski		32750	17728	27414	5156	1129	14938	12533	
bełchatowski		5877	3504	4971	939	190	2185	1848	
opoczyński		4873	2759	3990	791	227	3203	2636	
piotrkowski		3782	1917	3153	626	141	3277	2735	
radomszczański		6552	3637	5597	1214	73	3231	2773	
tomaszowski		7629	3768	6336	1124	354	3042	2541	
m. Piotrków Trybunalski		4037	2143	3367	462	144	x	x	
Podregion sieradzki		23774	12160	20425	4942	750	13431	11632	
łaski		3469	1735	2990	562	198	2156	1868	
pajęczański		2460	1409	2102	556	1	1824	1549	
poddębicki		2235	1005	1943	494	21	1651	1457	
sieradzki		6452	3265	5698	1707	108	2995	2694	
wieluński		3470	1735	2986	775	97	2195	1897	
wieruszowski		2199	1184	1783	422	185	1631	1360	
zduńskowolski		3489	1827	2923	426	140	979	807	
Podregion skierniewicki		18396	9923	15283	3662	302	8753	7500	
kutnowski		7131	4133	5760	1456	86	3095	2590	
łęczycki		3014	1552	2732	847	16	1911	1768	
łowicki		3431	1719	2836	542	1	1832	1546	
rawski		1579	768	1284	271	31	732	620	
skierniewicki		1183	644	976	250	49	1183	976	
m. Skierniewice		2058	1107	1695	296	119	x	x	
MAZOWIECKIE		239555	118655	200857	52730	10554	104350	88794	
Podregion ciechanowsko-płocki		42141	22133	35160	8830	803	22472	18747	
ciechanowski		5598	2790	4759	890	237	2477	2169	
gostyniński		3541	1816	2802	750	181	2105	1711	
mławski		4094	2170	3453	895	26	2304	1989	
płocki		7496	4036	6049	1706	112	6779	5482	
płoński		5713	2959	4901	1206	149	3629	3159	
sierpecki		4103	2229	3379	1098	18	2623	2179	
żuromiński		3591	1815	2862	942	18	2555	2058	
m. Płock		8005	4318	6955	1343	62	x	x	
Podregion ostrołęcko-siedlecki		44926	23135	39386	13441	752	26252	23316	
łosicki		1697	854	1577	794	23	1279	1196	
makowski		4452	2210	3813	1550	9	3078	2677	
ostrołęcki		5587	2989	5060	1738	18	5311	4816	

TABL. 28. WYBRANE DANE O BEZROBOTNYCH WEDŁUG REGIONÓW, WOJEWÓDZTW, PODREGIONÓW ORAZ POWIATÓW (cd.)

Stan w końcu czerwca 2011 r.

SELECTED DATA ON UNEMPLOYED PERSONS BY REGIONS, VOIVODSHIPS, SUBREGIONS AND POWIATS (cont.)

As of the end of June 2011

REGIONY WOJEWÓDZTWA PODREGIONY POWIATY	REGIONS VOIVODSHIPS SUBREGIONS POWIATS	Ogółem Total	Z ogółem Of total					zamieszkali na wsi in rural areas	
			kobiety women	nie- posiadający prawa do zasiłku unemployed persons not possessing benefit rights	dotychczas niepracujący previously not employed	zwolnieni z przyczyn dotyczących zakładów pracy terminated for company reasons	ogółem total	w tym of which	
w osobach in persons									
ostrowski		5192	2839	4706	1640	34	3022	2772	
przasnyski		3204	1739	2899	1151	205	1947	1794	
pultuski		4228	2050	3489	1296	1	2346	1943	
siedlecki		2948	1571	2563	836	138	2870	2494	
sokołowski		2110	1030	1871	567	24	1102	1007	
węgrowski		3863	1885	3392	1068	59	2581	2282	
wyszkowski		4342	2050	3677	1332	12	2716	2335	
m. Ostrołęka		3891	2162	3433	841	16	x	x	
m. Siedlce		3412	1756	2906	628	213	x	x	
Podregion radomski		57924	28054	48861	15262	3454	29974	25591	
białobrzeski		1873	914	1696	518	14	1313	1209	
kozienicki		4432	2198	4011	1118	63	3232	2925	
lipski		2383	1112	2181	760	4	2018	1866	
przysuski		5423	2600	4407	1844	117	4755	3919	
radomski		15706	7566	13018	4220	1118	12516	10408	
szydłowiecki		5285	2692	4288	1106	303	3954	3219	
zwoleński		2824	1360	2611	978	60	2186	2045	
m. Radom		19998	9612	16649	4718	1775	x	x	
Podregion m.st. Warszawa . .		40584	19409	33363	4775	3052	x	x	
m. st. Warszawa		40584	19409	33363	4775	3052	x	x	
Podregion warszawski-wschodni		29155	13598	23688	5738	1696	13825	11366	
garwoliński		4709	2016	4066	1241	340	3258	2815	
legionowski		3745	1797	2830	727	323	1598	1239	
miński		4409	2168	3500	759	208	2442	1945	
nowodworski		3723	1796	3157	820	18	1804	1542	
otwocki		3577	1681	2874	585	279	1270	1018	
wołomiński		8992	4140	7261	1606	528	3453	2807	
Podregion warszawski-zachodni		24825	12326	20399	4684	797	11827	9774	
grodziski		2110	1109	1597	292	78	908	661	
grójecki		3352	1753	2843	936	8	1963	1706	
piaseczyński		5097	2421	4236	780	267	2689	2247	
pruszkowski		4060	1992	3262	619	71	1414	1142	
sochaczewski		3667	1905	3044	1068	23	1861	1553	
warszawski zachodni		2718	1296	2190	352	212	1600	1276	
żyrardowski		3821	1850	3227	637	138	1392	1189	
REGION POŁUDNIOWY . .		314438	172909	266325	63942	10139	111640	93911	
MAŁOPOLSKIE		136092	73701	114590	30051	4398	74222	62578	
Podregion krakowski		27040	13996	22986	6282	896	20111	17081	
bocheński		3470	2060	2926	674	185	2309	1951	
krakowski		9629	4804	8152	2097	451	7426	6263	
miechowski		2153	1142	1991	901	54	1545	1444	
myślenicki		5895	2954	4903	1283	10	4417	3658	
proszowicki		1977	957	1816	734	10	1534	1418	
wielicki		3916	2079	3198	593	186	2880	2347	
Podregion m. Kraków		18962	9537	15411	3075	793	x	x	
m. Kraków		18962	9537	15411	3075	793	x	x	

TABL. 28. WYBRANE DANE O BEZROBOTNYCH WEDŁUG REGIONÓW, WOJEWÓDZTW, PODREGIONÓW ORAZ POWIATÓW (cd.)

Stan w końcu czerwca 2011 r.

SELECTED DATA ON UNEMPLOYED PERSONS BY REGIONS, VOIVODSHIPS, SUBREGIONS AND POWIATS (cont.)

As of the end of June 2011

REGIONY WOJEWÓDZTWA PODREGIONY POWIATY	REGIONS VOIVODSHIPS SUBREGIONS POWIATS	Ogółem Total	Z ogółem Of total					zamieszkali na wsi in rural areas	
			kobiety women	nie- posiadający prawa do zasiłku unemployed persons not possessing benefit rights	dotychczas niepracujący previously not employed	zwolnieni z przyczyn dotyczących zakładów pracy terminated for company reasons	ogółem total	w tym of which	
									nie- posiadający prawa do zasiłku persons not possessing benefit rights
w osobach in persons									
Podregion nowosądecki		40702	22339	33970	9462	1150	26434	21870	
gorlicki		5906	3443	5240	1535	282	3841	3426	
limanowski		9022	5158	7295	2048	201	7443	6021	
nowosądecki		11309	6677	8878	2421	282	9172	7238	
nowotarski		7101	3522	6122	1863	71	4337	3717	
tatrzański		3041	1260	2700	732	151	1641	1468	
m. Nowy Sącz		4323	2279	3735	863	163	x	x	
Podregion oświęcimski		27652	15675	23264	5543	1114	13984	11626	
chrzanowski		5555	3065	4711	973	272	1910	1598	
olkuski		6537	3633	5733	1724	145	3088	2693	
oświęcimski		6190	3768	5154	830	343	2528	2068	
suski		2867	1586	2311	695	64	2063	1653	
wadowicki		6503	3623	5355	1321	290	4395	3614	
Podregion tarnowski		21736	12154	18959	5689	445	13693	12001	
brzeski		3944	2267	3483	1062	53	3080	2706	
dąbrowski		4613	2460	4004	1294	192	3423	3005	
tarnowski		8192	4609	7183	2408	116	7190	6290	
m. Tarnów		4987	2818	4289	925	84	x	x	
ŚLĄSKIE		178346	99208	151735	33891	5741	37418	31333	
Podregion bielski		23846	12690	19474	2668	630	12300	10063	
bielski		4722	2491	3760	431	213	3295	2611	
cieszyński		6549	3488	5377	828	80	3461	2836	
żywiecki		6935	3691	5764	1025	72	5544	4616	
m. Bielsko-Biała		5640	3020	4573	384	265	x	x	
Podregion bytomski		21573	12184	19058	4156	624	3368	2909	
lubliniecki		3203	1737	2765	536	119	1968	1705	
tarnogórski		5281	2953	4581	1068	238	1400	1204	
m. Bytom		10464	5967	9403	2021	229	x	x	
m. Piekary Śląskie		2625	1527	2309	531	38	x	x	
Podregion częstochowski		29062	14475	24312	5421	1290	11058	9186	
częstochowski		7454	3614	6278	1518	157	6226	5259	
kłobucki		3827	1973	3205	742	174	2918	2443	
myszkowski		4830	2565	3788	820	632	1914	1484	
m. Częstochowa		12951	6323	11041	2341	327	x	x	
Podregion gliwicki		17353	10003	15322	3921	398	1294	1121	
gliwicki		3381	1968	2949	935	34	1294	1121	
m. Gliwice		6429	3520	5633	1585	75	x	x	
m. Zabrze		7543	4515	6740	1401	289	x	x	
Podregion katowicki		23602	13375	19882	3754	581	x	x	
m. Chorzów		4466	2435	3868	654	35	x	x	
m. Katowice		8411	4544	7027	1045	205	x	x	
m. Mysłowice		2430	1491	2013	481	205	x	x	
m. Ruda Śląska		3772	2328	3200	762	6	x	x	
m. Siemianowice Śląskie		2623	1442	2157	439	121	x	x	
m. Świętochłowice		1900	1135	1617	373	9	x	x	
Podregion rybnicki		19159	12163	16653	4074	412	3375	2920	
raciborski		2693	1635	2353	318	113	949	844	
rybnicki		1870	1178	1608	516	6	1005	843	
wodzisławski		5044	3184	4414	1211	167	1421	1233	

TABL. 28. WYBRANE DANE O BEZROBOTNYCH WEDŁUG REGIONÓW, WOJEWÓDZTW, PODREGIONÓW ORAZ POWIATÓW (cd.)

Stan w końcu czerwca 2011 r.

SELECTED DATA ON UNEMPLOYED PERSONS BY REGIONS, VOIVODSHIPS, SUBREGIONS AND POWIATS (cont.)

As of the end of June 2011

REGIONY WOJEWÓDZTWA PODREGIONY POWIATY	REGIONY REGIONS VOIVODSHIPS SUBREGIONS POWLATS	Ogółem Total	Z ogółem Of total					zamieszkali na wsi in rural areas	
			kobiety women	nie- posiadający prawa do zasiłku unemployed persons not possessing benefit rights	dotychczas niepracujący previously not employed	zwolnieni z przyczyn dotyczących zakładów pracy terminated for company reasons	ogółem total	w tym of which	
									nie- posiadający prawa do zasiłku persons not possessing benefit rights
w osobach in persons									
m. Jastrzębie-Zdrój		3550	2305	3158	731	70	x	x	
m. Rybnik		4030	2554	3461	1016	17	x	x	
m. Żory		1972	1307	1659	282	39	x	x	
Podregion sosnowiecki		33516	18261	28807	8071	1285	3640	3183	
będziński		6897	3711	5920	1388	226	1364	1149	
zawierciański		7173	3890	6343	1527	208	2276	2034	
m. Dąbrowa Górnicza		5792	3100	4849	822	279	x	x	
m. Jaworzno		2989	1783	2481	568	191	x	x	
m. Sosnowiec		10665	5777	9214	3766	381	x	x	
Podregion tyski		10235	6057	8227	1826	521	2383	1951	
mikołowski		2716	1582	2269	529	9	285	229	
pszczyński		2638	1652	2179	579	200	1850	1532	
bieruńsko-lędziański		1339	815	1048	254	66	248	190	
m. Tychy		3542	2008	2731	464	246	x	x	
REGION WSCHODNI		392673	203856	343692	108913	9518	208937	184242	
LUBELSKIE		116168	59602	105506	36114	3173	61719	56945	
Podregion bialski		18693	9484	16972	5977	501	10666	9820	
bialski		6397	3336	5881	2079	147	4674	4320	
parczewski		2044	1038	1908	655	1	1423	1348	
radzyński		3401	1594	3142	1217	18	2401	2249	
włodawski		3235	1679	2790	1201	161	2168	1903	
m. Biała Podlaska		3616	1837	3251	825	174	x	x	
Podregion chełmsko-zamojski		37203	19352	34151	12231	552	22510	20933	
biłgorajski		3237	1679	2690	1015	7	1929	1682	
chełmski		5037	2839	4640	1439	42	4674	4315	
hrubieszowski		5601	2836	5291	2179	26	3894	3712	
krasnostawski		4475	2302	4186	1912	162	3102	2937	
tomaszowski		4977	2461	4577	1712	12	3755	3486	
zamojski		5834	2966	5420	2058	109	5156	4801	
m. Chełm		3822	2105	3468	865	43	x	x	
m. Zamość		4220	2164	3879	1051	151	x	x	
Podregion lubelski		33920	17468	30387	8629	1277	12030	10924	
lubartowski		5432	2932	4972	1292	115	3717	3460	
lubelski		5778	2904	5173	1864	76	5072	4522	
łęczyński		2461	1390	2219	817	26	1564	1419	
świdnicki		4087	2077	3606	1385	246	1677	1523	
m. Lublin		16162	8165	14417	3271	814	x	x	
Podregion puławski		26352	13298	23996	9277	843	16513	15268	
janowski		3176	1483	2978	1274	90	2357	2231	
kraśnicki		6024	3046	5708	2783	307	3623	3494	
lukowski		4767	2618	4154	1369	190	3178	2806	
opolski		4403	2129	3929	1513	30	3057	2783	
puławski		5146	2624	4673	1658	153	2712	2498	
rycki		2836	1398	2554	680	73	1586	1456	

TABL. 28. WYBRANE DANE O BEZROBOTNYCH WEDŁUG REGIONÓW, WOJEWÓDZTW, PODREGIONÓW ORAZ POWIATÓW (cd.)

Stan w końcu czerwca 2011 r.

SELECTED DATA ON UNEMPLOYED PERSONS BY REGIONS, VOIVODSHIPS, SUBREGIONS AND POWIATS (cont.)

As of the end of June 2011

REGIONY WOJEWÓDZTWA PODREGIONY POWIATY	REGIONY VOIVODSHIPS SUBREGIONS POWIATS	Ogółem Total	Z ogółem Of total					zamieszkali na wsi in rural areas	
			kobiety women	nie- posiadający prawa do zasiłku unemployed persons not possessing benefit rights	dotychczas niepracujący previously not employed	zwolnieni z przyczyn dotyczących zakładów pracy terminated for company reasons	ogółem total	w tym of which	
w osobach in persons									
PODKARPACKIE		135667	72753	116952	36600	3487	83080	71650	
Podregion krośnieński		32489	18051	27245	8347	764	22747	18985	
bieszczadzki		1855	1006	1601	525	7	1105	969	
brzozowski		6187	3600	5110	1535	122	5576	4638	
jasielski		8973	5002	7546	2517	146	6171	5213	
krośnieński		6178	3490	4837	1528	295	5542	4325	
sanocki		4838	2617	4285	1154	68	2570	2304	
leski		2252	1108	1948	567	22	1783	1536	
m. Krosno		2206	1228	1918	521	104	x	x	
Podregion przemyski		30105	15532	26164	9254	806	17787	15581	
jarosławski		9376	4832	8191	3088	156	5612	4952	
lubaczowski		3986	1946	3206	1065	23	2525	2090	
przemyski		5270	2690	4430	1534	253	5270	4430	
przeworski		6221	3284	5798	2343	82	4380	4109	
m. Przemyśl		5252	2780	4539	1224	292	x	x	
Podregion rzeszowski		35229	18493	30881	9701	386	22110	19463	
kolbuszowski		3713	1922	3377	1135	129	3227	2944	
łańcucki		5049	2510	4341	1462	17	4064	3498	
ropczycko-sędziszowski		5122	2834	4630	1837	28	3672	3362	
rzeszowski		7886	4064	6877	1980	40	6393	5559	
strzyżowski		5420	2859	4641	1667	97	4754	4100	
m. Rzeszów		8039	4304	7015	1620	75	x	x	
Podregion tarnobrzeski		37844	20677	32662	9298	1531	20436	17621	
dębicki		6848	4016	5916	1579	168	3974	3436	
leżajski		5052	2579	4139	1534	10	3718	3056	
mielecki		8263	4621	7299	2079	286	4264	3795	
nizański		5432	2772	4470	1383	264	3475	2852	
stalowowlowski		6571	3435	5813	1541	511	2750	2484	
tarnobrzeski		2908	1738	2581	657	172	2255	1998	
m. Tarnobrzeg		2770	1516	2444	525	120	x	x	
PODLASKIE		61221	29751	53959	15875	1462	20573	18616	
Podregion białostocki		26794	12666	23744	6721	605	6268	5669	
białostocki		7456	3473	6575	1967	272	4118	3645	
sokólski		4525	2067	4191	1407	104	2150	2024	
m. Białostok		14813	7126	12978	3347	229	x	x	
Podregion łomżyński		18962	9492	16743	5195	480	8251	7494	
bielski		2033	1040	1783	504	27	665	602	
hajnowski		1894	882	1597	329	103	856	751	
kolneński		3147	1540	2864	1114	90	1758	1631	
łomżyński		2103	1101	1863	577	32	1849	1634	
siemiatycki		1603	771	1463	543	8	927	849	
wysokomazowiecki		2233	1033	2006	795	24	1189	1097	
zambrowski		2502	1348	2234	714	112	1007	930	
m. Łomża		3447	1777	2933	619	84	x	x	
Podregion suwalski		15465	7593	13472	3959	377	6054	5453	
augustowski		3612	1717	3296	875	98	1409	1326	
grajewski		3744	1834	3127	1101	46	1285	1113	
moniecki		1892	832	1754	678	47	917	872	
sejneński		1799	768	1528	498	19	1244	1086	
suwalski		1199	642	1056	307	28	1199	1056	
m. Suwałki		3219	1800	2711	500	139	x	x	

TABL. 28. WYBRANE DANE O BEZROBOTNYCH WEDŁUG REGIONÓW, WOJEWÓDZTW, PODREGIONÓW ORAZ POWIATÓW (cd.)

Stan w końcu czerwca 2011 r.

SELECTED DATA ON UNEMPLOYED PERSONS BY REGIONS, VOIVODSHIPS, SUBREGIONS AND POWIATS (cont.)

As of the end of June 2011

REGIONY WOJEWÓDZTWA PODREGIONY POWIATY	REGIONS VOIVODSHIPS SUBREGIONS POWIATS	Ogółem Total	Z ogółem Of total					
			kobiety women	nie- posiadający prawa do zasiłku unemployed persons not possessing benefit rights	dotychczas niepracujący previously not employed	zwolnieni z przyczyn dotyczących zakładów pracy terminated for company reasons	zamieszkali na wsi in rural areas	
							ogółem total	w tym of which
								nie- posiadający prawa do zasiłku persons not possessing benefit rights
w osobach in persons								
ŚWIĘTOKRZYSKIE		79617	41750	67275	20324	1396	43565	37031
Podregion kielecki		51999	26868	41995	10902	934	24289	19173
kielecki		12787	6739	10212	3451	106	11879	9493
konecki		6960	3680	5186	1238	60	4973	3698
ostrowiecki		8333	4555	6936	1928	277	2579	2179
skarżyski		7126	3651	5637	1228	137	2399	1917
starachowicki		5940	3014	4528	795	121	2459	1886
m. Kielce		10853	5229	9496	2262	233	x	x
Podregion sandomiersko- jędrzejowski		27618	14882	25280	9422	462	19276	17858
buski		2851	1407	2602	1005	69	2107	1946
jędrzejowski		5031	2836	4489	1329	188	3187	2875
kazimierski		1923	953	1799	960	48	1367	1299
opatowski		5292	2714	5042	2271	62	4128	3956
pińczowski		1554	830	1406	493	2	996	923
sandomierski		4233	2164	3943	1655	44	2760	2601
staszowski		3796	2236	3330	875	42	2417	2142
włoszczowski		2938	1742	2669	834	7	2314	2116
REGION PÓŁNOCNO- -ZACHODNI		287652	160562	236488	52163	9478	123366	102400
LUBUSKIE		56044	30718	45374	10973	986	22875	18732
Podregion gorzowski		20129	10903	16074	3221	376	8555	6967
gorzowski		2844	1668	2338	476	41	1906	1570
międzyrzecki		4359	2343	3457	701	173	2230	1787
ślubicki		2478	1309	1961	449	6	1248	1082
strzelecko-drezdenecki		4172	2258	3277	715	91	2292	1815
sulęciński		1598	834	1303	251	46	879	713
m. Gorzów Wielkopolski		4678	2491	3738	629	19	x	x
Podregion zielonogórski		35915	19815	29300	7752	610	14320	11765
krośnieński		4166	2369	3393	839	25	1916	1524
nowosolski		6732	3825	5457	1264	155	2648	2165
świebodziński		1969	1015	1620	460	—	1096	910
zielonogórski		4471	2476	3739	1279	54	2891	2445
żagański		5979	3329	4883	1001	175	2445	2030
żarski		5684	3150	4430	993	62	2380	1875
wschowski		2043	1146	1758	329	55	944	816
m. Zielona Góra		4871	2505	4020	1587	84	x	x
WIELKOPOLSKIE		128304	75202	106379	21400	6272	59447	50092
Podregion kaliski		25667	15678	21568	4571	1453	12796	10856
jarociński		3338	2106	2769	571	157	1998	1683
kaliski		2399	1306	2070	569	195	2344	2019
kępiński		1602	943	1271	262	126	1093	885
krotoszyński		3283	2234	2771	622	243	1126	960
ostrowski		6156	3732	5208	1014	136	2813	2386
ostrzeszowski		2134	1423	1853	525	103	1374	1207
pleszewski		2922	1792	2444	549	143	2048	1716
m. Kalisz		3833	2142	3182	459	350	x	x
Podregion koniński		35096	20232	30727	6545	909	18148	16020
gnieźnieński		6702	3804	5577	1086	385	2212	1845
kolski		4765	2803	4286	1180	127	2847	2565

TABL. 28. WYBRANE DANE O BEZROBOTNYCH WEDŁUG REGIONÓW, WOJEWÓDZTW, PODREGIONÓW ORAZ POWIATÓW (cd.)

Stan w końcu czerwca 2011 r.

SELECTED DATA ON UNEMPLOYED PERSONS BY REGIONS, VOIVODSHIPS, SUBREGIONS AND POWIATS (cont.)

As of the end of June 2011

REGIONY WOJEWÓDZTWA PODREGIONY POWIATY	REGIONS VOIVODSHIPS SUBREGIONS POWIATS	Ogółem Total	z ogółem of total					zamieszkali na wsi in rural areas	
			kobiety women	nie- posiadający prawa do zasiłku unemployed persons not possessing benefit rights	dotychczas niepracujący previously not employed	zwolnieni z przyczyn dotyczących zakładów pracy terminated for company reasons	ogółem total	w tym of which nie- posiadający prawa do zasiłku persons not possessing benefit rights	
w osobach in persons									
koniński		7424	4132	6657	1485	21	6282	5638	
słupecki		3590	2061	3211	709	118	2483	2249	
turecki		3985	2621	3406	676	223	2379	2012	
wrzesiński		3823	2298	3296	705	17	1945	1711	
m. Konin		4807	2513	4294	704	18	x	x	
Podregion leszczyński		18379	10923	14872	2822	864	9657	7827	
gostyński		3543	2118	2943	550	234	1987	1663	
grodziski		1851	1001	1525	322	92	1189	979	
kościański		2154	1437	1688	295	2	1151	917	
leszczyński		1669	1005	1352	222	100	1529	1239	
miedzichodzki		923	589	704	157	2	532	417	
nowotomyski		1749	935	1305	267	18	990	756	
rawicki		2647	1593	2234	389	239	1280	1070	
wolsztyński		1363	810	1070	253	41	999	786	
m. Leszno		2480	1435	2051	367	136	x	x	
Podregion pilski		21995	12987	18269	3496	821	10294	8730	
chodzieski		3009	1816	2590	481	61	1366	1199	
czarnkowsko-trzcianecki		4236	2501	3616	651	68	2208	1899	
pilski		5991	3368	4830	927	293	1999	1652	
wągrowiecki		4407	2752	3741	773	295	2488	2162	
złotowski		4352	2550	3492	664	104	2233	1818	
Podregion poznański		15811	9410	12262	2712	1172	8552	6659	
obornicki		2285	1453	1778	395	24	1121	875	
poznański		4934	2862	3422	501	563	2892	2000	
szamotulski		3551	2153	2938	698	293	1722	1436	
średzki		3239	1869	2744	882	118	2038	1733	
śremski		1802	1073	1380	236	174	779	615	
Podregion m. Poznań		11356	5972	8681	1254	1053	x	x	
m. Poznań		11356	5972	8681	1254	1053	x	x	
ZACHODNIOPOMORSKIE		103304	54642	84735	19790	2220	41044	33576	
Podregion koszaliński		41204	21725	32615	6110	1321	18332	14425	
białogardzki		4730	2378	3634	622	465	1911	1464	
drawski		5156	2668	4046	784	118	2172	1733	
kołobrzeski		2940	1390	2428	691	124	1386	1182	
koszaliński		4971	2679	3780	788	115	3942	3032	
ślawieński		3763	1812	2872	488	70	2005	1481	
szczecinecki		6924	3869	5334	988	14	3046	2398	
świdwiński		3775	2013	2875	543	101	2193	1669	
walecki		3499	2156	3043	543	105	1677	1466	
m. Koszalin		5446	2760	4603	663	209	x	x	
Podregion stargardzki		25991	13865	21407	5794	398	13289	11202	
choszczęński		3956	2086	3298	1144	100	2348	1968	
gryficki		4203	2073	3250	823	11	2180	1746	
myśliborski		3746	2067	3230	754	106	1829	1606	
pyrzycki		3470	1772	2972	862	34	2132	1859	
stargardzki		7431	4153	6011	1485	138	3066	2540	
łobeski		3185	1714	2646	726	9	1734	1483	
Podregion m. Szczecin		16838	8383	14663	3414	43	x	x	
m. Szczecin		16838	8383	14663	3414	43	x	x	

TABL. 28. WYBRANE DANE O BEZROBOTNYCH WEDŁUG REGIONÓW, WOJEWÓDZTW, PODREGIONÓW ORAZ POWIATÓW (cd.)

Stan w końcu czerwca 2011 r.

SELECTED DATA ON UNEMPLOYED PERSONS BY REGIONS, VOIVODSHIPS, SUBREGIONS AND POWIATS (cont.)

As of the end of June 2011

REGIONY WOJEWÓDZTWA PODREGIONY POWIATY	REGIONY REGIONS VOIVODSHIPS SUBREGIONS POWIATS	Ogółem Total	Z ogółem Of total					zamieszkali na wsi in rural areas	
			kobiety women	nie- posiadający prawa do zasiłku unemployed persons not possessing benefit rights	dotychczas niepracujący previously not employed	zwolnieni z przyczyn dotyczących zakładów pracy terminated for company reasons	ogółem total	w tym of which	
w osobach in persons									
Podregion szczeciński	19271	10669	16050	4472	458	9423	7949		
goleniowski	5324	3156	4235	1122	131	2614	2136		
gryfiński	5327	2922	4520	1191	76	3296	2824		
kamieński	3287	1701	2691	737	22	1750	1450		
policki	4120	2312	3574	1179	226	1763	1539		
m. Świnoujście	1213	578	1030	243	3	x	x		
REGION POŁUDNIOWO- -ZACHODNI	184645	98893	151992	28549	5157	68818	57665		
DOLNOŚLĄSKIE	139566	74393	113381	20742	3514	48929	40446		
Podregion jeleniogórski	34305	17661	28432	5258	1082	14321	12026		
bolesławiecki	3843	2082	3380	635	7	1955	1721		
jaworski	3639	1943	2929	521	51	1648	1371		
jeleniogórski	4139	2021	3208	531	289	2320	1813		
kamiennogórski	2935	1386	2255	295	86	1229	922		
lubański	4316	2180	3647	660	190	1743	1513		
lwówecki	3452	1744	2854	747	98	1771	1493		
zgorzelecki	4228	2401	3683	687	105	1586	1407		
złotoryjski	4012	2079	3389	694	12	2069	1786		
m. Jelenia Góra	3741	1825	3087	488	244	x	x		
Podregion legnicko-głogowski	22156	12779	18740	4346	440	7292	6247		
głogowski	4453	2816	3849	820	50	1293	1155		
górowski	3103	1701	2606	642	153	1881	1601		
legnicki	3189	1726	2507	584	52	1915	1515		
lubiński	3546	2200	2955	828	143	887	786		
polkowicki	3151	1869	2835	656	9	1316	1190		
m. Legnica	4714	2467	3988	816	33	x	x		
Podregion wałbrzyski	41696	21637	32797	5524	617	12563	10055		
dzierzoniowski	5950	3146	4374	584	170	1079	821		
kłodzki	12958	6405	10240	1940	54	4996	3973		
świdnicki	6689	3797	5412	841	188	2077	1708		
wałbrzyski	10862	5716	8545	1222	180	1351	1056		
ząbkowicki	5237	2573	4226	937	25	3060	2497		
Podregion wrocławski	24659	13351	20159	4036	816	14753	12118		
milicki	2049	1250	1631	337	92	1492	1206		
oleśnicki	5504	3108	4642	966	210	2391	2028		
oławski	3191	1629	2695	568	90	1248	1073		
strzeliński	2397	1222	1816	380	117	1574	1175		
średzki	2135	1032	1827	357	96	1822	1576		
trzebnicki	3321	1832	2657	541	35	2111	1715		
wołowski	3377	1779	2820	635	74	1856	1587		
wrocławski	2685	1499	2071	252	102	2259	1758		
Podregion m. Wrocław	16750	8965	13253	1578	559	x	x		
m. Wrocław	16750	8965	13253	1578	559	x	x		
OPOLSKIE	45079	24500	38611	7807	1643	19889	17219		
Podregion nyski	22757	12057	19099	3683	711	10519	8935		
brzeski	5919	3143	4648	997	148	2581	2063		
kluczborski	3147	1862	2742	516	115	1424	1258		
namysławski	2548	1470	2269	346	102	1704	1530		

TABL. 28. WYBRANE DANE O BEZROBOTNYCH WEDŁUG REGIONÓW, WOJEWÓDZTW, PODREGIONÓW ORAZ POWIATÓW (cd.)

Stan w końcu czerwca 2011 r.

SELECTED DATA ON UNEMPLOYED PERSONS BY REGIONS, VOIVODSHIPS, SUBREGIONS AND POWIATS (cont.)

As of the end of June 2011

REGIONY WOJEWÓDZTWA PODREGIONY POWIATY	REGIONS VOIVODSHIPS SUBREGIONS POWLATS	Ogółem Total	Z ogółem Of total					zamieszkali na wsi in rural areas	
			kobiety women	nie- posiadający prawa do zasiłku unemployed persons not possessing benefit rights	dotychczas niepracujący previously not employed	zwolnieni z przyczyn dotyczących zakładów pracy terminated for company reasons	ogółem total	w tym of which	
									nie- posiadający prawa do zasiłku persons not possessing benefit rights
w osobach in persons									
nyski		7968	3941	6615	1223	158	3629	3021	
prudnicki		3175	1641	2825	601	188	1181	1063	
Podregion opolski		22322	12443	19512	4124	932	9370	8284	
głubczycki		2777	1481	2491	551	71	1436	1298	
kedzierzyńsko-kozielski		4262	2477	3822	936	153	1244	1141	
krapkowicki		2239	1424	1981	397	86	855	760	
oleski		2038	1109	1710	417	59	1177	1015	
opolski		4595	2472	4001	717	257	3641	3155	
strzelecki		2186	1212	1929	597	79	1017	915	
m. Opole		4225	2268	3578	509	227	x	x	
REGION PÓŁNOCNY		331594	185372	269433	59438	7564	151270	123838	
KUJAWSKO-POMORSKIE		133583	75413	109884	25049	2511	59206	49159	
Podregion bydgosko-toruński		30416	16526	24510	3998	775	8129	6461	
bydgoski		4593	2568	3850	717	61	3162	2652	
toruński		6191	3493	4766	1127	100	4967	3809	
m. Bydgoszcz		12541	6579	10163	1417	283	x	x	
m. Toruń		7091	3886	5731	737	331	x	x	
Podregion grudziądzki		38407	22196	31671	7082	872	19706	16420	
brodnicki		4094	2564	3546	787	3	2313	2036	
chełmiński		3793	2115	2918	544	28	2301	1730	
golubsko-dobrzyński		3345	1929	2718	823	2	1959	1602	
grudziądzki		3382	2058	2748	667	63	2841	2335	
sępoleński		3078	1743	2421	582	42	1828	1470	
świecki		6715	3742	6010	1314	346	4541	4077	
tucholski		3314	1900	2631	718	111	2321	1873	
wąbrzeski		2761	1587	2169	573	21	1602	1297	
m. Grudziądz		7925	4558	6510	1074	256	x	x	
Podregion włocławski		64760	36691	53703	13969	864	31371	26278	
aleksandrowski		3809	1996	3358	737	10	2084	1853	
inowrocławski		14088	8186	10891	2269	48	4776	3806	
lipnowski		7136	3765	5992	2389	185	5033	4273	
mogileński		3677	2315	2882	786	127	2201	1777	
nakielski		5952	3390	4622	1102	361	3341	2640	
radziejowski		3616	1885	3068	1043	16	2702	2326	
rypiński		2944	1957	2615	743	13	1762	1572	
włocławski		8096	4428	6940	2160	33	6186	5348	
żniński		5587	3357	4446	1043	33	3286	2683	
m. Włocławek		9855	5412	8889	1697	38	x	x	
POMORSKIE		100062	56346	80313	15387	3103	44723	36104	
Podregion gdański		20660	11545	16942	3698	684	12615	10371	
gdański		2458	1528	1958	491	61	1827	1463	
kartuski		4387	2460	3683	908	45	3710	3122	
nowodworski		3024	1604	2476	451	213	2073	1714	
pucki		2830	1467	2307	494	67	1654	1337	
wejherowski		7961	4486	6518	1354	298	3351	2735	

TABL. 28. WYBRANE DANE O BEZROBOTNYCH WEDŁUG REGIONÓW, WOJEWÓDZTW, PODREGIONÓW ORAZ POWIATÓW (dok.)

Stan w końcu czerwca 2011 r.

SELECTED DATA ON UNEMPLOYED PERSONS BY REGIONS, VOIVODSHIPS, SUBREGIONS AND POWIATS (cont.)

As of the end of June 2011

REGIONY WOJEWÓDZTWA PODREGIONY POWIATY	REGIONS VOIVODSHIPS SUBREGIONS POWATS	Ogółem Total	Z ogółem Of total					zamieszkali na wsi in rural areas	
			kobiety women	nie- posiadający prawa do zasiłku unemployed persons not possessing benefit rights	dotychczas niepracujący previously not employed	zwolnieni z przyczyn dotyczących zakładów pracy terminated for company reasons	ogółem total	w tym of which	
								nie- posiadający prawa do zasiłku persons not possessing benefit rights	
w osobach in persons									
Podregion słupski		33588	18896	26650	4691	867	17492	13734	
bytowski		6344	3721	4735	936	72	4225	3230	
chojnicki		6780	3811	5388	1104	314	3026	2440	
człuchowski		4827	2830	3792	920	170	2939	2312	
łęborski		4087	2339	3430	472	126	1718	1431	
słupski		6655	3576	5131	752	82	5584	4321	
m. Słupsk		4895	2619	4174	507	103	x	x	
Podregion starogardzki		29508	17116	23703	4807	740	14616	11999	
kościerski		3637	2020	3067	594	272	2322	1982	
kwidzyński		4973	2727	3736	626	93	2396	1845	
malborski		4673	2711	3680	709	203	1765	1444	
starogardzki		8120	4759	6496	1590	103	4219	3394	
tczewski		5097	3005	4294	704	33	1936	1677	
sztumski		3008	1894	2430	584	36	1978	1657	
Podregion trójmiejski		16306	8789	13018	2191	812	x	x	
m. Gdańsk		10434	5452	8389	1569	376	x	x	
m. Gdynia		5205	3005	4098	552	389	x	x	
m. Sopot		667	332	531	70	47	x	x	
WARMIŃSKO-MAZURSKIE		97949	53613	79236	19002	1950	47341	38575	
Podregion elbląski		36102	20539	29412	6472	960	17276	14081	
braniewski		4163	2282	3351	1007	15	2362	1900	
działdowski		5453	3355	4238	987	174	3166	2505	
elbląski		4879	2738	4024	999	115	3515	2913	
iławski		3877	2392	3058	602	105	1702	1382	
nowomiejski		3045	1807	2500	551	43	2300	1909	
ostródzki		7389	4190	5949	1465	199	4231	3472	
m. Elbląg		7296	3775	6292	861	309	x	x	
Podregion etcki		22512	12155	18314	5129	309	10930	9066	
etcki		7378	3864	5950	1799	140	3005	2457	
giżycki		2795	1591	2385	535	74	1252	1079	
olecki		2734	1567	2261	652	19	1696	1424	
piski		5777	2934	4549	1280	55	2649	2163	
gołdapski		1900	1177	1566	395	7	1215	1018	
węgorzewski		1928	1022	1603	468	14	1113	925	
Podregion olsztyński		39335	20919	31510	7401	681	19135	15428	
bartoszycki		6173	3257	5015	1136	47	3219	2691	
ketrzyński		5552	2818	4540	957	34	2842	2355	
lidzbarski		3921	2044	3129	688	86	1708	1390	
mrągowski		3064	1628	2448	651	60	1513	1207	
nidzicki		2129	1280	1599	466	90	1321	1014	
olsztyński		6924	3712	5209	1208	211	4689	3574	
szczygieński		5947	3239	4876	1274	126	3843	3197	
m. Olsztyn		5625	2941	4694	1021	27	x	x	

TABL. 29. STOPA BEZROBOCIA WEDŁUG WOJEWÓDZTW, PODREGIONÓW ORAZ POWIATÓW^{a)}

Stan w końcu miesiąca

UNEMPLOYMENT RATE^{a)} BY VOIVODSHIPS, SUBREGIONS AND POWIATS

As of the end of month

WOJEWÓDZTWA VOIVODSHIPS PODREGIONY SUBREGIONS POWIATY POWIATS	2009	2010				2011					
	12	03	06	09	12	01	02	03	04	05	06
	w % in %										
POLSKA POLAND	12,1	13,0	11,7	11,5	12,3	13,0	13,2	13,1	12,6	12,2	11,8
DOLNOŚLĄSKIE	12,8	14,1	12,7	12,4	13,0	13,7	13,9	13,7	13,2	12,6	12,0
<i>Podregion jeleniogórski</i>	<i>18,1</i>	<i>19,6</i>	<i>17,5</i>	<i>17,4</i>	<i>18,3</i>	<i>19,1</i>	<i>19,4</i>	<i>19,1</i>	<i>18,2</i>	<i>17,5</i>	<i>16,8</i>
Bolesławiecki	15,8	16,9	14,6	14,6	15,0	16,0	16,0	15,7	14,7	13,9	12,8
Jaworski	21,4	23,4	20,3	20,2	22,3	23,6	23,8	23,1	21,6	20,4	19,9
Jeleniogórski	19,5	21,6	19,1	20,3	21,6	22,1	22,4	22,4	21,3	20,8	20,3
Kamiennogórski	23,2	25,8	22,4	21,0	22,5	23,9	24,6	24,5	23,8	21,5	20,3
Lubański	25,4	27,4	25,3	24,6	25,6	26,5	26,9	26,4	25,2	24,4	23,8
Lwówecki	24,8	25,4	23,3	23,1	25,4	26,3	26,5	26,5	25,7	24,8	23,6
Zgorzelecki	13,9	15,2	14,1	13,8	12,8	13,3	13,8	13,7	13,3	13,0	12,4
Złotoryjski	26,4	27,3	25,2	24,8	26,5	27,9	28,2	27,3	25,9	25,4	25,5
m. Jelenia Góra	9,6	11,0	9,6	10,1	10,7	11,0	11,1	10,7	10,6	10,2	9,9
<i>Podregion legnicko-głogowski</i>	<i>11,5</i>	<i>13,0</i>	<i>11,7</i>	<i>11,7</i>	<i>12,2</i>	<i>13,0</i>	<i>13,3</i>	<i>13,1</i>	<i>12,7</i>	<i>12,3</i>	<i>11,8</i>
Głogowski	14,4	16,3	14,0	14,2	14,1	14,8	15,1	15,1	15,0	14,5	13,7
Górowski	24,9	27,2	24,6	25,0	27,4	28,6	29,0	28,5	27,5	27,1	26,0
Legnicki	18,2	20,0	18,2	18,3	19,2	20,6	21,0	20,8	20,1	19,4	19,0
Lubiński	8,2	9,6	8,5	9,0	9,6	10,5	10,7	10,5	9,8	9,4	9,0
Polkowicki	8,7	9,2	8,9	8,8	9,1	9,4	9,4	9,0	8,6	8,5	8,4
m. Legnica	8,8	10,4	9,6	9,1	9,2	10,3	10,6	10,7	10,4	10,1	9,6
<i>Podregion wałbrzyski</i>	<i>20,2</i>	<i>22,0</i>	<i>19,4</i>	<i>18,6</i>	<i>19,7</i>	<i>20,8</i>	<i>21,1</i>	<i>20,9</i>	<i>20,0</i>	<i>18,8</i>	<i>18,0</i>
Dzierżoniowski	24,5	25,9	22,7	22,0	22,6	23,3	23,2	22,3	21,4	20,1	18,9
Kłodzki	24,4	26,3	23,3	22,7	24,5	25,4	25,7	25,8	25,3	24,1	23,2
Świdnicki	14,6	16,0	13,0	12,3	13,8	15,0	15,3	15,2	13,9	12,6	11,8
Wałbrzyski	19,8	21,5	19,3	18,5	18,5	19,5	19,7	19,8	19,2	18,2	17,5
Ząbkowicki	19,4	22,1	21,5	19,4	21,7	23,3	24,4	23,8	22,6	21,4	20,9
<i>Podregion wrocławski</i>	<i>12,5</i>	<i>13,8</i>	<i>12,4</i>	<i>12,1</i>	<i>12,8</i>	<i>13,5</i>	<i>13,8</i>	<i>13,5</i>	<i>12,9</i>	<i>12,4</i>	<i>11,8</i>
Milicki	17,4	18,7	16,3	16,3	17,3	18,2	18,6	18,3	17,3	16,8	16,0
Oleśnicki	14,8	17,0	15,1	15,3	16,3	17,2	17,2	16,6	15,7	15,3	14,7
Oławski	11,8	12,9	12,0	11,3	11,6	12,1	12,1	12,0	11,5	10,9	10,5
Strzelicki	17,2	18,4	16,7	16,4	17,1	17,9	18,5	18,3	17,9	16,6	15,9
Średzki	12,9	14,4	12,7	11,5	12,9	13,4	13,5	13,2	12,6	12,2	11,6
Trzebnicki	14,1	15,8	13,7	13,8	13,8	15,0	15,5	15,1	14,4	13,8	13,0
Wołowski	21,0	22,4	19,8	19,0	21,5	22,5	23,1	22,9	22,4	21,4	20,3
Wrocławski	5,0	5,8	5,4	5,3	5,3	5,6	5,9	5,9	5,6	5,3	5,1
<i>Podregion m. Wrocław</i>	<i>5,1</i>	<i>5,7</i>	<i>5,6</i>	<i>5,6</i>	<i>5,4</i>	<i>5,5</i>	<i>5,7</i>	<i>5,7</i>	<i>5,6</i>	<i>5,3</i>	<i>5,1</i>
m. Wrocław	5,1	5,7	5,6	5,6	5,4	5,5	5,7	5,7	5,6	5,3	5,1
KUJAWSKO-POMORSKIE	16,2	17,3	15,5	15,1	16,6	17,4	17,7	17,5	16,9	16,5	15,8
<i>Podregion bydgosko-toruński</i>	<i>9,4</i>	<i>10,2</i>	<i>9,2</i>	<i>8,9</i>	<i>9,6</i>	<i>10,2</i>	<i>10,4</i>	<i>10,3</i>	<i>10,0</i>	<i>9,6</i>	<i>9,2</i>
Bydgoski	11,9	13,3	11,9	11,4	12,6	13,3	13,4	13,3	12,9	12,6	12,3
Toruński	17,6	18,7	17,4	16,7	18,0	20,3	20,8	20,5	19,9	19,1	18,0
m. Bydgoszcz	7,6	8,4	7,6	7,5	7,9	8,2	8,3	8,2	8,0	7,8	7,5
m. Toruń	8,5	8,9	7,8	7,6	8,2	8,8	9,0	8,9	8,6	8,1	7,7
<i>Podregion grudziądzki</i>	<i>19,8</i>	<i>20,8</i>	<i>18,4</i>	<i>18,3</i>	<i>20,3</i>	<i>21,3</i>	<i>21,6</i>	<i>21,2</i>	<i>20,5</i>	<i>19,8</i>	<i>19,0</i>
Brodnicki	15,5	16,4	13,7	13,9	15,6	16,7	17,0	16,3	15,2	14,5	13,6
Chełmiński	21,0	22,1	19,2	18,9	21,4	22,6	22,9	23,0	22,9	22,2	21,1

a) W % ogółu ludności aktywnej zawodowo.

a) In % of total economically active population.

TABL. 29. STOPA BEZROBOCIA WEDŁUG WOJEWÓDZTW, PODREGIONÓW ORAZ POWIATÓW^{a)} (cd.)

Stan w końcu miesiąca

UNEMPLOYMENT RATE BY VOIVODSHIPS, SUBREGIONS AND POWIATS^{a)} (cont.)

As of the end of month

WOJEWÓDZTWA PODREGIONY POWIATY	2009	2010				2011					
	12	03	06	09	12	01	02	03	04	05	06
	w % in %										
Golubsko-Dobrzyński	19,6	20,5	16,9	17,8	20,5	21,5	22,1	22,2	21,3	20,5	19,4
Grudziądzki	24,0	24,7	21,7	21,4	24,8	26,3	26,4	25,7	24,6	23,5	22,6
Sępoleński	23,6	24,2	20,8	20,8	24,3	24,7	25,0	24,2	22,7	21,9	21,3
Świecki	17,9	19,0	17,2	16,7	18,8	19,3	19,6	19,2	18,7	18,1	17,4
Tucholski	18,0	20,0	18,0	18,2	19,6	20,9	21,1	20,8	20,1	19,1	18,5
Wąbrzeski	19,6	20,4	18,7	19,4	20,5	21,4	21,3	21,0	20,7	20,4	20,0
m. Grudziądz	22,4	23,4	21,7	21,0	22,1	23,2	23,6	23,1	22,6	22,1	21,4
Podregion włocławski	21,0	22,4	20,3	19,7	21,5	22,3	22,7	22,6	21,9	21,5	20,8
Aleksandrowski	17,1	19,9	18,1	17,5	19,2	20,0	20,2	19,7	18,5	17,9	17,4
Inowrocławski	21,2	22,1	20,5	19,3	20,8	21,4	21,9	22,1	21,9	21,7	20,8
Lipnowski	25,4	27,4	24,8	24,8	27,0	28,4	28,9	29,1	28,4	28,0	26,5
Mogileński	20,9	22,3	21,1	20,8	20,7	21,5	22,1	21,7	21,2	21,0	20,1
Nakielski	22,3	24,8	21,7	20,7	22,7	24,1	24,2	23,9	22,6	21,7	21,1
Radziejowski	21,0	21,2	19,0	18,9	20,7	21,3	21,7	21,5	20,9	20,6	20,5
Rypiński	20,3	20,8	17,9	16,8	18,7	19,8	20,0	19,5	18,0	17,1	16,7
Włocławski	23,8	24,7	22,2	22,5	25,3	26,1	26,6	26,3	25,3	24,9	24,3
Żniński	22,4	24,7	20,4	19,3	21,8	23,0	23,5	23,8	23,0	22,8	22,2
m. Włocławek	17,3	18,7	17,7	17,6	18,7	19,2	19,5	19,4	18,9	18,5	18,0
LUBELSKIE	12,9	13,7	12,1	11,9	13,0	13,8	14,1	14,1	13,6	13,1	12,6
Podregion bialski	15,1	16,0	13,8	13,6	14,7	15,7	16,2	16,3	15,8	15,4	14,8
Bialski	14,3	14,6	12,2	12,4	13,2	14,2	15,0	15,3	15,1	14,8	14,0
Parczewski	13,6	15,2	14,3	13,1	14,4	15,4	15,7	15,7	15,0	14,6	13,8
Radzyński	13,5	14,2	13,0	12,8	14,0	14,5	14,6	14,7	14,3	13,9	13,3
Włodawski	20,7	22,4	18,4	18,3	21,2	22,5	23,0	22,5	20,8	20,0	19,5
m. Biała Podlaska	15,5	16,3	14,2	13,8	14,0	15,1	15,7	16,1	15,9	15,7	15,0
Podregion chełmsko-zamojski	13,8	14,5	12,9	12,5	13,7	14,7	15,0	15,0	14,3	13,9	13,3
Biłgorajski	8,3	8,9	6,7	6,2	7,6	8,6	8,8	8,6	8,3	7,8	7,1
Chełmski	16,4	17,2	15,6	15,4	16,7	17,8	18,4	18,2	17,3	16,7	15,9
Hrubieszowski	16,2	16,8	16,3	15,3	16,9	18,1	18,4	18,2	17,7	17,6	17,8
Krasnostawski	13,8	14,4	13,3	13,2	13,4	14,2	14,7	14,9	14,3	14,2	14,0
Tomaszowski	15,1	16,1	13,3	12,6	14,1	15,1	15,5	15,5	14,8	14,0	13,0
Zamojski	13,1	13,6	12,1	11,8	13,3	14,1	14,4	14,5	13,7	13,2	12,4
m. Chełm	16,0	16,6	15,2	15,1	16,2	17,1	17,6	17,4	16,7	16,4	15,8
m. Zamość	15,0	15,3	14,3	13,8	15,1	15,9	15,9	15,9	15,3	14,7	13,8
Podregion lubelski	10,7	11,6	10,6	10,7	11,3	11,9	12,1	12,0	11,7	11,3	10,9
Lubartowski	15,0	16,2	14,4	13,9	14,9	15,9	16,0	16,0	15,2	14,7	14,4
Lubelski	9,9	11,2	10,0	10,1	11,0	11,8	12,1	12,0	11,5	11,2	10,9
Łęczyński	11,9	12,6	10,5	10,2	11,7	12,6	12,8	12,5	11,6	10,7	10,3
Świdnicki	15,3	16,6	15,5	16,3	16,9	17,1	17,1	17,1	16,6	15,6	14,8
m. Lublin	9,0	9,7	9,1	9,4	9,6	10,0	10,2	10,2	10,1	10,0	9,6
Podregion puławski	13,4	14,1	12,3	11,9	13,5	14,4	14,6	14,6	14,0	13,5	12,9
Janowski	14,7	15,4	13,3	13,3	15,3	16,3	16,4	15,8	15,1	14,6	14,1
Kraśnicki	17,0	16,6	14,7	14,3	16,9	17,5	17,4	16,8	15,8	15,2	14,9
Łukowski	11,3	12,2	10,7	10,3	11,1	12,0	12,2	12,4	12,0	11,5	10,9
Opolski	16,9	17,9	15,5	14,6	16,4	17,2	17,6	17,9	17,5	16,9	16,1
Puławski	10,3	11,1	9,5	9,4	11,0	12,0	12,2	12,3	12,0	11,4	10,6
Rycki	11,8	13,7	12,0	11,5	12,3	13,4	13,9	14,3	13,5	13,3	12,8

a) W % ogółu ludności aktywnej zawodowo.

a) In % of total economically active population.

TABL. 29. STOPA BEZROBOCIA WEDŁUG WOJEWÓDZTW, PODREGIONÓW ORAZ POWIATÓW^{a)} (cd.)

Stan w końcu miesiąca

UNEMPLOYMENT RATE BY VOIVODSHIPS, SUBREGIONS AND POWIATS^{a)} (cont.)

As of the end of month

WOJEWÓDZTWA PODREGIONY POWIATY	2009	2010				2011					
	12	03	06	09	12	01	02	03	04	05	06
	w % in %										
LUBUSKIE	16,2	17,2	15,2	14,8	15,6	16,7	16,7	16,4	15,8	15,3	14,7
<i>Podregion gorzowski</i>	<i>14,6</i>	<i>15,7</i>	<i>14,1</i>	<i>13,8</i>	<i>14,2</i>	<i>15,2</i>	<i>15,3</i>	<i>15,0</i>	<i>14,5</i>	<i>13,8</i>	<i>13,3</i>
Gorzowski	12,0	13,2	11,8	11,7	12,0	13,4	13,5	13,6	13,1	12,7	12,0
Międzyrzecki	21,2	21,7	20,2	20,4	21,5	22,7	23,0	22,3	21,4	20,7	20,0
Słubicki	20,5	22,1	21,3	19,1	18,8	18,6	18,4	17,1	16,5	15,5	14,8
Strzelecko-Drezdenecki	26,1	27,8	23,4	24,0	24,9	26,2	26,5	26,2	25,0	24,0	23,9
Sulęciński	15,3	16,8	14,5	13,1	14,4	15,9	15,4	14,9	14,2	13,4	13,2
m. Gorzów Wielkopolski	7,7	8,6	7,8	7,7	7,8	8,7	8,8	8,9	8,8	8,3	7,9
<i>Podregion zielonogórski</i>	<i>17,2</i>	<i>18,2</i>	<i>15,9</i>	<i>15,4</i>	<i>16,5</i>	<i>17,7</i>	<i>17,6</i>	<i>17,3</i>	<i>16,7</i>	<i>16,3</i>	<i>15,7</i>
Krośnieński	29,0	29,7	24,9	24,5	27,1	28,0	28,3	27,9	26,8	26,1	25,0
Nowosolski	27,2	28,2	24,5	24,5	26,1	27,2	27,2	27,1	26,0	24,9	23,9
Świebodziński	10,5	10,7	9,2	8,8	9,2	10,6	10,7	9,7	9,8	9,3	8,6
Zielonogórski	15,5	17,5	14,7	14,6	14,9	16,8	16,8	16,5	16,1	16,0	15,6
Żagański	26,9	27,5	24,4	23,1	26,6	27,9	26,8	26,1	25,2	24,8	24,3
Żarski	19,4	20,6	18,6	17,7	17,9	19,1	19,2	19,0	18,3	17,6	17,0
Wschowski	15,4	16,3	14,6	14,6	16,1	17,1	17,0	16,6	15,9	15,6	14,7
m. Zielona Góra	7,4	8,4	7,7	7,5	7,6	8,5	8,5	8,4	8,3	8,2	8,0
ŁÓDZKIE	11,9	13,0	11,9	11,4	12,1	12,8	13,0	13,1	12,7	12,4	12,0
<i>Podregion łódzki</i>	<i>13,6</i>	<i>15,2</i>	<i>14,1</i>	<i>13,7</i>	<i>14,4</i>	<i>15,5</i>	<i>15,9</i>	<i>15,9</i>	<i>15,4</i>	<i>15,0</i>	<i>14,8</i>
Łódzki wschodni	9,3	11,3	10,1	9,7	10,6	12,2	12,3	12,3	11,8	11,4	11,2
Pabianicki	14,1	15,0	14,3	14,0	14,7	16,2	16,8	16,8	16,3	15,8	15,5
Zgierski	15,5	17,4	16,0	15,8	16,3	17,0	17,4	17,3	16,9	16,5	16,3
Brzeziński	12,4	13,8	12,4	11,5	12,7	13,3	13,7	13,7	13,3	13,0	12,4
<i>Podregion m. Łódź</i>	<i>9,6</i>	<i>10,4</i>	<i>10,1</i>	<i>9,7</i>	<i>9,9</i>	<i>10,3</i>	<i>10,5</i>	<i>10,7</i>	<i>10,7</i>	<i>10,7</i>	<i>10,4</i>
m. Łódź	9,6	10,4	10,1	9,7	9,9	10,3	10,5	10,7	10,7	10,7	10,4
<i>Podregion piotrkowski</i>	<i>13,5</i>	<i>14,7</i>	<i>13,2</i>	<i>12,5</i>	<i>13,3</i>	<i>14,0</i>	<i>14,3</i>	<i>14,3</i>	<i>13,7</i>	<i>13,2</i>	<i>12,8</i>
Bełchatowski	10,7	11,7	9,9	9,6	10,4	11,1	11,5	11,3	11,2	10,7	10,2
Opoczyński	16,5	18,2	16,1	14,0	14,2	15,1	15,5	15,7	15,4	15,0	14,0
Piotrkowski	10,7	12,2	11,2	10,8	11,9	12,5	13,0	13,0	12,2	11,7	11,3
Radomszczański	14,2	15,4	14,1	13,7	14,1	14,9	15,1	15,2	14,5	14,0	13,5
Tomaszowski	18,0	19,0	17,1	16,3	17,6	18,4	18,5	18,4	17,3	16,7	16,4
m. Piotrków Trybunalski	10,5	11,8	11,3	10,8	11,4	11,8	12,1	12,2	11,8	11,5	11,3
<i>Podregion sieradzki</i>	<i>12,6</i>	<i>13,8</i>	<i>12,1</i>	<i>11,3</i>	<i>12,6</i>	<i>13,6</i>	<i>13,9</i>	<i>13,7</i>	<i>13,2</i>	<i>12,8</i>	<i>12,2</i>
Łaski	14,9	16,6	15,2	15,2	16,5	17,2	17,5	17,7	17,5	17,1	16,5
Pajęczański	13,8	15,2	14,3	12,7	13,5	14,3	14,6	14,4	13,7	13,0	12,0
Poddębicki	10,9	12,2	11,2	10,2	12,2	13,0	13,4	13,2	12,7	12,7	12,1
Sieradzki	12,8	14,2	11,8	10,9	12,5	13,6	14,1	13,8	13,4	13,0	12,4
Wieluński	11,5	12,1	10,3	9,8	10,6	11,4	11,5	11,4	10,9	10,2	9,8
Wieruszowski	12,0	12,4	10,8	9,9	10,9	11,9	12,3	12,2	11,4	11,4	11,3
Zduńskowolski	12,6	14,4	12,5	11,9	13,1	14,5	14,7	14,4	13,8	13,1	12,6
<i>Podregion skierniewicki</i>	<i>11,7</i>	<i>12,9</i>	<i>11,5</i>	<i>11,0</i>	<i>11,7</i>	<i>12,4</i>	<i>12,7</i>	<i>12,7</i>	<i>12,2</i>	<i>12,0</i>	<i>11,6</i>
Kutnowski	17,4	18,8	17,0	15,5	16,6	17,5	17,8	17,9	16,9	16,6	16,3
Łęczycki	12,5	12,7	11,5	11,6	12,7	13,2	13,3	13,6	13,4	13,2	12,6
Łowicki	9,4	10,5	9,4	9,1	9,6	10,3	10,7	10,8	10,4	10,4	9,9
Rawski	8,4	10,1	8,6	8,4	8,4	8,8	8,9	8,7	8,2	8,0	7,4
Skierniewicki	7,0	8,2	7,4	7,3	8,2	8,9	9,2	9,0	8,6	8,3	8,1
m. Skierniewice	9,0	10,3	9,4	9,2	9,6	10,6	11,0	10,8	10,5	10,3	10,1

a) W % ogółu ludności aktywnej zawodowo.

a) In % of total economically active population.

TABL. 29. STOPA BEZROBOCIA WEDŁUG WOJEWÓDZTW, PODREGIONÓW ORAZ POWIATÓW^{a)} (cd.)

Stan w końcu miesiąca

UNEMPLOYMENT RATE BY VOIVODSHIPS, SUBREGIONS AND POWIATS^{a)} (cont.)

As of the end of month

WOJEWÓDZTWA PODREGIONY POWIATY	2009	2010				2011					
	12	03	06	09	12	01	02	03	04	05	06
	w % in %										
MAŁOPOLSKIE	9,7	10,7	9,6	9,5	10,4	11,0	11,2	11,1	10,7	10,3	9,9
<i>Podregion krakowski</i>	<i>9,8</i>	<i>11,0</i>	<i>9,9</i>	<i>9,6</i>	<i>10,8</i>	<i>11,5</i>	<i>11,8</i>	<i>11,8</i>	<i>11,5</i>	<i>11,1</i>	<i>10,7</i>
Bocheński	8,6	9,7	8,5	7,9	9,0	9,4	9,9	10,0	9,8	9,6	9,1
Krakowski	9,6	10,7	9,7	9,2	10,9	11,5	11,8	11,8	11,5	11,2	10,6
Miechowski	8,7	9,6	7,9	8,5	9,3	10,1	11,2	11,0	10,3	10,2	9,9
Myślenicki	11,7	13,2	12,5	12,0	12,8	13,9	14,1	14,1	13,7	13,1	13,0
Proszowicki	10,0	10,1	9,3	9,6	11,1	11,4	11,7	11,3	10,6	10,2	10,0
Wielicki	9,7	11,3	10,0	9,9	10,8	11,4	11,8	11,9	11,5	11,1	10,6
<i>Podregion m. Kraków</i>	<i>4,1</i>	<i>4,8</i>	<i>4,4</i>	<i>4,4</i>	<i>4,7</i>	<i>4,9</i>	<i>5,0</i>	<i>5,0</i>	<i>5,0</i>	<i>4,8</i>	<i>4,7</i>
m. Kraków	4,1	4,8	4,4	4,4	4,7	4,9	5,0	5,0	5,0	4,8	4,7
<i>Podregion nowosądecki</i>	<i>13,8</i>	<i>15,2</i>	<i>13,4</i>	<i>13,5</i>	<i>14,8</i>	<i>15,4</i>	<i>15,7</i>	<i>15,5</i>	<i>15,0</i>	<i>14,3</i>	<i>13,8</i>
Gorlicki	15,2	16,7	14,3	14,0	14,9	15,8	16,2	15,9	15,3	14,3	13,7
Limanowski	18,5	19,9	18,3	18,5	19,5	20,1	20,3	20,3	19,7	19,0	18,5
Nowosądecki	16,9	19,1	16,7	16,3	18,7	19,5	19,8	19,5	18,5	17,6	16,9
Nowotarski	10,3	11,3	10,0	10,5	12,1	12,6	12,7	12,7	12,3	11,5	10,9
Tatrzański	8,9	9,5	9,7	10,4	10,4	10,7	10,7	11,1	11,2	11,3	11,1
m. Nowy Sącz	10,3	11,4	9,6	9,7	10,1	10,7	11,0	10,8	10,8	10,3	9,8
<i>Podregion oświęcimski</i>	<i>11,7</i>	<i>12,8</i>	<i>11,2</i>	<i>11,2</i>	<i>12,4</i>	<i>13,2</i>	<i>13,4</i>	<i>13,4</i>	<i>12,7</i>	<i>12,2</i>	<i>11,7</i>
Chrzanowski	12,1	13,8	11,5	11,2	13,1	14,0	14,4	14,2	13,7	13,0	12,3
Olkuski	13,7	14,7	13,4	13,4	14,1	14,8	15,1	14,9	14,4	14,1	13,8
Oświęcimski	10,9	12,0	10,9	11,2	12,1	12,8	13,0	13,1	12,3	11,8	11,4
Suski	9,8	10,4	8,7	8,8	10,4	11,2	11,4	11,5	10,5	9,8	9,2
Wadowicki	11,6	12,3	10,7	10,5	11,8	12,6	12,8	12,8	12,0	11,5	11,1
<i>Podregion tarnowski</i>	<i>12,7</i>	<i>13,4</i>	<i>12,1</i>	<i>11,7</i>	<i>12,8</i>	<i>13,5</i>	<i>13,6</i>	<i>13,3</i>	<i>12,8</i>	<i>12,2</i>	<i>11,9</i>
Brzeski	12,5	13,3	12,3	11,8	12,0	12,7	13,0	12,8	12,5	12,0	11,4
Dąbrowski	18,8	19,1	17,6	16,9	18,8	19,6	19,7	19,7	19,2	18,6	18,5
Tarnowski	13,3	14,2	12,6	12,3	14,0	14,9	14,9	14,4	13,5	12,8	12,6
m. Tarnów	9,3	10,0	9,2	8,7	9,4	9,8	9,8	9,6	9,2	8,9	8,7
MAZOWIECKIE	9,0	9,7	9,0	8,9	9,4	9,8	10,0	10,1	9,8	9,6	9,3
<i>Podregion ciechanowsko-płocki</i>	<i>15,6</i>	<i>16,7</i>	<i>15,0</i>	<i>14,8</i>	<i>15,6</i>	<i>16,7</i>	<i>17,1</i>	<i>17,3</i>	<i>16,8</i>	<i>16,3</i>	<i>15,9</i>
Ciechanowski	14,2	15,5	14,5	13,8	14,7	15,6	16,1	16,3	15,6	15,3	15,2
Gostyniński	18,9	20,8	17,2	17,3	19,6	20,5	20,9	21,0	20,4	18,9	18,1
Mławski	14,3	14,7	13,3	13,2	13,5	14,3	14,8	14,7	14,0	13,6	13,1
Płocki	18,9	20,4	17,9	17,2	19,2	20,7	21,2	21,6	20,8	20,3	19,6
Płoński	16,5	17,6	16,5	16,4	16,3	17,0	17,3	17,6	17,3	16,7	16,6
Sierpecki	18,5	20,3	18,1	18,5	19,4	20,3	20,7	20,7	20,2	20,1	20,0
Żuromiński	22,3	22,8	20,8	20,5	21,4	22,3	22,6	22,4	21,3	21,3	21,3
m. Płock	10,9	11,9	10,5	10,7	10,9	12,1	12,7	12,9	13,0	12,5	11,8
<i>Podregion ostrołęcko-siedlecki</i>	<i>14,3</i>	<i>15,2</i>	<i>13,8</i>	<i>13,4</i>	<i>14,4</i>	<i>15,1</i>	<i>15,4</i>	<i>15,6</i>	<i>15,3</i>	<i>15,0</i>	<i>14,5</i>
Łosicki	12,8	12,4	11,2	10,8	11,6	12,8	13,2	13,4	13,0	12,1	11,6
Makowski	21,2	21,2	20,6	19,4	19,1	20,3	21,6	22,3	21,8	22,4	21,5
Ostrołęcki	16,0	17,4	15,0	14,9	17,3	18,3	18,8	19,0	18,7	17,9	17,5
Ostrowski	15,4	16,8	15,3	15,1	15,2	16,2	16,6	16,7	16,5	16,3	16,2
Przasnyski	15,9	15,6	14,2	13,1	15,2	16,1	16,3	16,4	15,9	15,3	15,3
Pułtuski	18,6	20,1	19,4	18,8	19,8	20,5	20,8	20,5	20,6	21,0	20,7
Siedlecki	9,4	10,6	9,2	9,5	10,5	11,1	11,3	11,5	11,2	10,4	9,9
Sokołowski	8,5	9,1	8,7	8,5	9,6	9,8	9,9	9,7	9,3	8,9	8,6

a) W % ogółu ludności aktywnej zawodowo.

a) In % of total economically active population.

TABL. 29. STOPA BEZROBOCIA WEDŁUG WOJEWÓDZTW, PODREGIONÓW ORAZ POWIATÓW^{a)} (cd.)

Stan w końcu miesiąca

UNEMPLOYMENT RATE BY VOIVODSHIPS, SUBREGIONS AND POWIATS^{a)} (cont.)

As of the end of month

WOJEWÓDZTWA PODREGIONY POWIATY	2009	2010				2011					
	12	03	06	09	12	01	02	03	04	05	06
	w % in %										
Węgrowski	16,2	16,6	15,3	14,8	15,0	15,4	15,5	15,4	15,1	15,5	14,9
Wyszkowski	16,1	17,7	15,7	14,8	16,4	16,7	17,0	17,3	16,9	17,1	15,5
m. Ostrołęka	14,9	16,3	14,7	14,3	15,5	16,4	16,5	16,8	16,5	15,9	15,3
m. Siedlce	9,7	10,4	9,4	9,3	10,0	10,5	10,6	10,8	10,5	9,7	9,4
Podregion radomski	22,6	23,4	21,5	21,7	23,2	23,8	24,0	23,9	23,0	22,4	22,0
Białobrzeski	14,0	14,3	12,5	12,6	14,4	15,4	15,4	15,5	14,5	14,0	13,5
Kozienicki	16,5	17,7	15,6	15,0	17,0	17,8	18,1	18,2	17,6	17,2	16,4
Lipski	14,1	14,6	11,6	12,1	14,0	14,6	14,9	15,0	14,1	13,8	13,1
Przysuski	24,4	24,6	23,9	23,8	24,8	25,7	26,1	26,2	25,2	25,0	25,0
Radomski	29,2	30,2	28,3	28,8	29,6	30,4	30,5	30,1	29,3	28,6	28,0
Szydłowiecki	35,3	36,0	33,7	32,9	35,1	35,9	36,6	37,0	35,5	34,4	33,9
Zwoleński	17,9	18,4	15,8	16,5	18,9	19,8	20,1	19,8	18,6	17,5	17,1
m. Radom	21,5	22,3	20,8	21,1	22,5	22,7	22,9	22,7	22,0	21,4	21,1
Podregion m. st. Warszawa	2,8	3,4	3,4	3,4	3,4	3,5	3,6	3,6	3,6	3,6	3,5
m. st. Warszawa	2,8	3,4	3,4	3,4	3,4	3,5	3,6	3,6	3,6	3,6	3,5
Podregion warszawski-wschodni	10,8	11,8	11,0	11,0	11,1	11,8	12,1	12,4	11,9	11,6	11,2
Garwoliński	13,3	14,0	12,3	11,5	11,9	12,3	12,5	12,7	12,1	11,6	11,3
Legionowski	11,4	11,9	11,1	11,2	11,1	12,1	12,5	13,1	12,8	12,6	12,4
Mmiński	8,1	9,3	9,0	8,9	9,1	10,0	10,4	10,8	10,4	10,0	9,5
Nowodworski	10,4	11,7	11,3	11,8	12,1	12,6	12,9	13,1	13,0	13,0	12,8
Otwocki	8,2	9,1	8,3	8,5	8,4	8,9	9,1	9,3	8,8	8,6	8,2
Wołomiński	12,7	13,7	13,3	13,2	13,4	14,2	14,4	14,4	14,0	13,7	13,0
Podregion warszawski-zachodni	7,4	8,2	7,7	7,6	7,8	8,2	8,4	8,4	8,3	8,1	7,9
Grodziski	6,2	7,3	6,2	6,4	6,7	7,2	7,4	7,4	7,3	7,2	6,9
Grójecki	7,5	8,0	7,6	7,2	7,6	8,0	8,1	8,2	8,1	7,7	7,6
Piaseczyński	7,1	7,8	7,4	7,1	7,6	7,9	8,2	8,3	8,2	7,9	7,6
Pruszkowski	6,3	7,1	6,9	6,7	6,6	6,9	6,9	6,9	6,7	6,5	6,4
Sochaczewski	10,1	11,2	10,2	10,0	9,9	11,0	10,9	11,0	10,8	11,0	10,6
Warszawski zachodni	5,3	5,5	5,5	5,8	5,8	6,0	6,2	6,2	6,0	5,9	5,7
Żyrardowski	12,8	13,7	13,4	13,2	13,4	14,3	14,6	14,5	14,3	14,5	14,0
OPOLSKIE	12,9	13,9	12,4	12,4	13,1	14,2	14,3	13,9	13,2	12,6	12,2
Podregion nyski	17,7	18,9	16,9	16,5	17,9	19,4	19,4	18,9	18,1	17,4	16,8
Brzeski	18,7	20,2	18,6	18,0	19,2	21,1	20,7	20,3	19,7	19,2	18,6
Kluczborski	15,1	15,7	13,3	13,8	14,8	16,0	16,2	15,9	15,3	14,5	14,1
Namysłowski	17,8	17,7	16,3	15,9	17,2	17,7	18,4	18,0	17,4	17,4	16,4
Nyski	18,5	20,6	18,2	17,1	18,9	20,9	21,0	20,3	19,1	17,9	17,3
Prudnicki	16,8	17,2	15,3	16,3	17,6	18,2	18,1	17,6	16,9	16,2	16,2
Podregion opolski	10,1	11,0	9,8	10,0	10,4	11,1	11,3	10,9	10,3	9,9	9,5
Głubczycki	16,3	17,3	15,3	14,9	17,0	18,0	18,2	17,5	17,0	16,4	15,7
Kędzierzyńsko-Kozielski	12,5	13,1	11,8	12,4	12,5	13,8	13,8	13,6	12,9	12,4	11,7
Krapkowicki	11,6	12,4	10,4	10,5	11,3	12,0	11,9	11,3	10,6	10,0	9,4
Oleski	8,6	9,3	8,5	8,3	8,7	9,3	9,4	9,0	8,7	8,5	8,3
Opolski	12,1	13,5	12,3	12,4	12,7	13,6	14,0	13,6	12,8	12,3	11,8
Strzelecki	11,8	12,4	10,9	11,0	12,0	12,6	12,5	12,1	11,1	10,6	9,9
m. Opole	5,9	6,6	6,1	6,5	6,3	6,6	6,8	6,7	6,2	6,0	5,9

a) W % ogółu ludności aktywnej zawodowo.

a) In % of total economically active population.

TABL. 29. STOPA BEZROBOCIA WEDŁUG WOJEWÓDZTW, PODREGIONÓW ORAZ POWIATÓW^{a)} (cd.)

Stan w końcu miesiąca

UNEMPLOYMENT RATE BY VOIVODSHIPS, SUBREGIONS AND POWIATS^{a)} (cont.)

As of the end of month

WOJEWÓDZTWA PODREGIONY POWIATY	2009	2010				2011					
	12	03	06	09	12	01	02	03	04	05	06
	w % in %										
PODKARPACKIE	15,9	16,5	15,0	14,8	15,8	16,4	16,7	16,5	15,9	15,3	15,0
<i>Podregion krośnieński</i>	<i>17,5</i>	<i>18,2</i>	<i>16,4</i>	<i>16,1</i>	<i>17,5</i>	<i>18,2</i>	<i>18,3</i>	<i>18,1</i>	<i>17,4</i>	<i>16,6</i>	<i>16,2</i>
Bieszczadzki	25,7	25,6	22,9	22,7	25,1	25,9	26,0	25,8	24,9	23,8	23,0
Brzozowski	24,3	24,9	22,4	22,0	24,0	24,7	24,9	24,6	23,6	22,9	22,6
Jasielski	18,7	19,1	17,3	17,3	18,4	19,1	19,3	19,1	18,4	17,8	17,4
Krośnieński	17,9	19,3	17,6	17,0	18,4	19,4	19,6	19,3	18,5	17,6	17,2
Sanocki	14,4	15,4	13,8	13,4	14,6	14,9	14,9	14,8	14,4	13,4	13,2
Leski	25,1	26,0	22,2	22,2	25,9	26,4	26,4	26,1	25,1	23,4	22,2
m. Krosno	7,5	7,9	7,4	7,1	7,6	8,3	8,3	8,1	7,8	7,4	7,2
<i>Podregion przemyski</i>	<i>19,1</i>	<i>19,8</i>	<i>18,2</i>	<i>18,4</i>	<i>19,2</i>	<i>19,9</i>	<i>20,1</i>	<i>20,0</i>	<i>19,3</i>	<i>18,7</i>	<i>18,3</i>
Jarosławski	18,7	19,4	18,0	18,2	18,5	19,2	19,5	19,5	19,0	18,5	18,2
Lubaczowski	18,8	19,8	17,3	17,2	18,8	19,7	19,9	19,3	18,2	17,3	16,8
Przemyski	21,7	22,4	20,8	20,9	22,1	23,1	23,3	23,0	21,9	21,2	20,6
Przeworski	17,8	18,2	16,2	16,8	18,2	18,7	19,2	19,4	18,4	17,9	17,8
m. Przemyśl	19,4	20,0	19,4	19,4	19,2	19,6	19,8	19,6	19,3	18,8	18,5
<i>Podregion rzeszowski</i>	<i>12,9</i>	<i>13,5</i>	<i>12,3</i>	<i>12,2</i>	<i>13,1</i>	<i>13,7</i>	<i>14,0</i>	<i>13,8</i>	<i>13,2</i>	<i>12,8</i>	<i>12,6</i>
Kolbuszowski	17,1	17,6	15,4	15,3	16,5	17,2	17,4	17,3	16,9	16,0	15,5
Łańcucki	16,2	17,0	15,2	14,9	16,3	17,1	17,4	17,3	16,5	16,0	15,7
Ropczycko-Sędziszowski	16,5	17,1	15,8	15,6	16,2	17,3	17,9	17,7	17,1	16,7	16,3
Rzeszowski	13,0	13,8	12,3	12,4	13,5	14,2	14,5	14,4	13,6	13,2	12,9
Strzyżowski	22,2	22,8	20,6	19,9	22,6	23,0	23,1	22,5	21,4	21,2	20,9
m. Rzeszów	7,2	7,8	7,6	7,6	7,9	8,2	8,4	8,2	7,9	7,7	7,6
<i>Podregion tarnobrzeski</i>	<i>15,8</i>	<i>16,4</i>	<i>14,8</i>	<i>14,2</i>	<i>15,1</i>	<i>15,8</i>	<i>16,0</i>	<i>16,0</i>	<i>15,4</i>	<i>14,9</i>	<i>14,6</i>
Dębicki	12,5	13,3	12,0	11,8	12,4	13,1	13,4	13,4	12,8	12,5	12,2
Leżajski	19,0	19,8	18,0	16,8	18,5	18,9	19,3	19,4	18,8	18,5	18,0
Mielecki	14,2	14,6	13,5	13,0	13,5	14,0	14,0	14,0	13,4	13,2	13,2
Niżański	24,2	24,2	22,7	22,0	23,7	24,8	25,2	25,2	24,1	23,4	23,1
Stalowowolski	15,2	16,1	14,5	13,9	14,4	15,1	15,4	15,3	15,0	14,3	14,0
Tarnobrzeski	17,3	17,4	14,4	13,6	15,0	15,7	16,3	16,2	15,1	14,2	13,9
m. Tarnobrzeg	15,2	15,7	13,9	13,3	14,3	15,1	15,6	15,7	15,1	14,4	14,0
PODLASKIE	12,8	13,6	12,2	12,3	13,2	14,1	14,3	13,9	13,3	13,0	12,6
<i>Podregion białostocki</i>	<i>13,2</i>	<i>14,0</i>	<i>13,2</i>	<i>13,2</i>	<i>13,8</i>	<i>14,5</i>	<i>14,6</i>	<i>14,5</i>	<i>13,9</i>	<i>13,5</i>	<i>13,2</i>
Białostocki	16,4	17,4	16,0	16,2	17,1	17,8	18,0	17,7	16,9	16,3	15,9
Sokółski	14,2	14,5	13,7	14,0	14,6	15,3	15,3	15,1	14,5	14,5	14,2
m. Białystok	11,7	12,7	12,0	11,9	12,4	13,0	13,2	13,1	12,7	12,2	11,9
<i>Podregion łomżyński</i>	<i>11,3</i>	<i>11,9</i>	<i>10,2</i>	<i>10,1</i>	<i>11,4</i>	<i>12,4</i>	<i>12,6</i>	<i>12,1</i>	<i>11,5</i>	<i>11,3</i>	<i>11,1</i>
Bielski	8,2	8,9	7,6	7,7	8,4	9,4	9,6	9,1	8,9	8,5	8,0
Hajnowski	11,7	11,1	9,3	9,0	10,4	11,2	11,2	10,7	9,9	9,7	9,3
Kolneński	18,4	17,9	15,5	15,8	18,5	20,3	20,3	19,4	18,4	18,6	18,8
Łomżyński	10,4	11,3	9,6	10,1	11,0	12,2	12,4	11,8	11,2	10,9	10,6
Siemiatycki	7,3	7,5	6,9	6,8	7,9	8,5	8,9	8,9	8,7	8,4	8,1
Wysokomazowiecki	7,2	8,4	7,3	7,2	8,0	9,2	9,2	8,9	8,4	8,4	8,3
Zambrowski	14,5	15,6	12,9	11,7	13,8	14,5	14,4	14,2	13,4	13,5	13,5
m. Łomża	15,2	16,8	14,5	14,3	15,7	16,8	17,1	16,4	15,7	15,3	14,8
<i>Podregion suwalski</i>	<i>14,5</i>	<i>15,2</i>	<i>13,7</i>	<i>13,8</i>	<i>14,8</i>	<i>15,9</i>	<i>16,2</i>	<i>15,6</i>	<i>14,9</i>	<i>14,4</i>	<i>13,9</i>
Augustowski	16,1	16,9	14,9	14,7	16,6	17,6	17,7	17,0	16,1	15,4	15,0
Grajewski	19,9	20,5	19,7	20,1	21,2	22,3	22,3	21,2	20,4	19,7	19,1

a) W % ogółu ludności aktywnej zawodowo.

a) In % of total economically active population.

TABL. 29. STOPA BEZROBOCIA WEDŁUG WOJEWÓDZTW, PODREGIONÓW ORAZ POWIATÓW^{a)} (cd.)

Stan w końcu miesiąca

UNEMPLOYMENT RATE BY VOIVODSHIPS, SUBREGIONS AND POWIATS^{a)} (cont.)

As of the end of month

WOJEWÓDZTWA PODREGIONY POWIATY	2009	2010				2011					
	12	03	06	09	12	01	02	03	04	05	06
	w % in %										
Moniecki	10,6	10,8	9,9	10,9	11,3	11,9	12,2	12,1	11,8	11,7	11,6
Sejneński	18,9	19,4	18,4	17,9	18,9	21,7	21,6	20,7	19,9	20,2	19,7
Suwański	9,3	9,9	7,9	8,1	9,1	9,9	10,3	10,1	9,7	8,9	8,3
m. Suwałki	13,0	14,1	12,0	11,9	12,3	13,3	14,0	13,8	13,0	12,4	11,6
POMORSKIE	11,9	13,1	11,8	11,6	12,2	13,1	13,4	13,3	12,8	12,2	11,6
<i>Podregion gdański</i>	<i>12,0</i>	<i>13,7</i>	<i>12,5</i>	<i>12,4</i>	<i>13,3</i>	<i>14,1</i>	<i>14,5</i>	<i>14,4</i>	<i>13,7</i>	<i>13,0</i>	<i>12,3</i>
Gdański	6,9	8,4	7,9	7,8	7,8	8,4	8,8	8,8	8,5	8,0	7,6
Kartuski	9,4	10,8	10,0	10,1	11,1	11,7	11,9	11,8	11,4	11,2	10,6
Nowodworski	26,3	28,0	23,7	24,5	27,9	29,0	29,2	29,0	27,8	25,9	24,9
Pucki	12,2	13,9	11,3	11,2	12,4	13,5	14,0	14,0	12,9	12,1	11,0
Wejherowski	13,5	15,6	15,0	14,7	15,1	16,2	16,6	16,4	15,6	14,9	14,2
<i>Podregion słupski</i>	<i>18,6</i>	<i>19,7</i>	<i>18,1</i>	<i>18,1</i>	<i>19,0</i>	<i>20,1</i>	<i>20,3</i>	<i>20,1</i>	<i>19,4</i>	<i>18,7</i>	<i>18,0</i>
Bytowski	22,6	22,8	21,4	20,9	22,7	24,3	24,0	23,9	22,7	22,1	21,6
Chojnicki	18,5	20,1	18,1	18,5	19,2	20,3	20,7	20,4	19,9	19,1	18,4
Człuchowski	23,8	24,3	22,2	21,9	23,8	24,8	24,8	24,5	23,9	23,3	22,5
Lęborski	18,8	19,9	17,4	17,7	19,1	20,1	20,5	20,1	19,3	18,3	17,3
Słupski	21,6	23,1	21,3	21,1	22,2	23,7	23,8	23,5	22,6	22,0	20,9
m. Słupsk	11,0	12,2	11,8	12,1	11,7	12,3	12,5	12,5	12,0	11,7	11,1
<i>Podregion starogardzki</i>	<i>17,7</i>	<i>18,8</i>	<i>16,6</i>	<i>16,3</i>	<i>16,9</i>	<i>18,4</i>	<i>18,9</i>	<i>18,8</i>	<i>18,2</i>	<i>17,5</i>	<i>16,7</i>
Kościerski	16,3	17,1	14,7	14,8	16,3	17,4	17,3	17,2	16,0	15,3	14,7
Kwidzyński	13,8	12,4	10,7	10,9	12,5	14,6	15,4	15,7	15,9	15,6	14,7
Malborski	22,2	24,8	22,8	22,2	22,2	24,0	24,7	24,7	23,9	23,1	22,3
Starogardzki	20,0	21,3	19,4	18,9	19,1	20,4	20,9	20,4	19,6	18,9	18,3
Tczewski	14,9	16,7	14,7	13,9	13,8	14,8	15,2	15,3	14,7	14,1	13,0
Sztumski	23,9	25,0	21,5	21,0	22,3	24,5	25,1	25,1	24,1	23,2	22,3
<i>Podregion trójmiejski</i>	<i>4,9</i>	<i>5,8</i>	<i>5,3</i>	<i>5,0</i>	<i>5,3</i>	<i>5,6</i>	<i>5,7</i>	<i>5,7</i>	<i>5,5</i>	<i>5,3</i>	<i>5,0</i>
m. Gdańsk	4,8	5,7	5,3	5,1	5,4	5,7	5,9	5,8	5,7	5,5	5,1
m. Gdynia	5,3	6,3	5,4	5,2	5,4	5,6	5,7	5,8	5,4	5,2	5,0
m. Sopot	3,3	3,9	3,6	3,5	3,7	4,1	4,1	3,9	3,7	3,5	3,4
ŚLĄSKIE	9,4	10,4	9,6	9,5	9,9	10,6	10,8	10,8	10,4	10,1	9,7
<i>Podregion bielski</i>	<i>8,8</i>	<i>9,8</i>	<i>8,9</i>	<i>8,8</i>	<i>9,3</i>	<i>9,7</i>	<i>9,8</i>	<i>9,9</i>	<i>9,6</i>	<i>9,2</i>	<i>8,9</i>
Bielski	9,7	10,7	9,3	9,4	9,8	10,2	10,4	10,4	10,1	9,7	9,6
Cieszyński	9,3	10,3	9,6	9,6	10,3	11,0	11,1	11,2	10,9	10,3	9,8
Żywiecki	12,3	14,0	12,9	12,5	13,1	13,5	13,6	13,5	13,3	12,9	12,4
m. Bielsko-Biała	5,9	6,5	5,8	5,8	6,0	6,4	6,5	6,5	6,3	6,0	5,9
<i>Podregion bytomski</i>	<i>13,2</i>	<i>14,3</i>	<i>13,5</i>	<i>13,3</i>	<i>14,0</i>	<i>14,7</i>	<i>15,0</i>	<i>15,2</i>	<i>15,0</i>	<i>14,6</i>	<i>14,1</i>
Lubliniecki	11,5	12,5	11,7	11,8	12,9	13,6	14,0	14,1	13,3	12,8	12,3
Tarnogórski	10,0	11,3	10,3	9,9	10,7	11,7	11,9	11,8	11,4	11,0	10,5
m. Bytom	16,8	17,7	16,9	16,9	17,4	17,8	18,3	18,7	18,9	18,5	18,1
m. Piekary Śląskie	13,2	14,4	14,0	13,7	14,3	14,7	15,0	15,0	14,8	14,5	13,8
<i>Podregion częstochowski</i>	<i>12,4</i>	<i>13,7</i>	<i>12,9</i>	<i>12,8</i>	<i>13,6</i>	<i>14,3</i>	<i>14,8</i>	<i>14,8</i>	<i>14,4</i>	<i>13,9</i>	<i>13,5</i>
Częstochowski	15,6	16,4	15,2	15,4	16,9	17,9	18,4	18,3	17,5	17,0	16,7
Kłobucki	11,0	13,5	12,2	11,5	12,5	13,4	14,1	14,4	13,9	13,1	12,2
Myszkowski	18,5	20,2	18,9	18,7	18,2	19,4	20,1	20,3	20,3	19,8	19,5
m. Częstochowa	10,3	11,2	10,9	10,8	11,6	12,1	12,5	12,5	12,0	11,6	11,2

a) W % ogółu ludności aktywnej zawodowo.

a) In % of total economically active population.

TABL. 29. STOPA BEZROBOCIA WEDŁUG WOJEWÓDZTW, PODREGIONÓW ORAZ POWIATÓW^{a)} (cd.)

Stan w końcu miesiąca

UNEMPLOYMENT RATE BY VOIVODSHIPS, SUBREGIONS AND POWIATS^{a)} (cont.)

As of the end of month

WOJEWÓDZTWA PODREGIONY POWIATY	2009	2010				2011					
	12	03	06	09	12	01	02	03	04	05	06
	w % in %										
Podregion gliwicki	8,8	9,7	9,1	8,9	9,2	9,7	9,9	9,8	9,5	9,4	9,0
Gliwicki	8,8	9,6	8,9	8,8	9,6	10,1	10,3	10,1	9,8	9,7	9,3
m. Gliwice	6,7	7,4	6,8	6,7	6,9	7,3	7,5	7,4	7,3	7,1	6,7
m. Zabrze	12,1	13,5	12,8	12,3	12,7	13,4	13,4	13,3	13,0	12,7	12,3
Podregion katowicki	6,3	7,3	6,4	6,4	6,7	7,3	7,4	7,5	7,2	6,9	6,5
m. Chorzów	11,5	13,4	11,9	11,7	11,5	12,4	12,6	12,8	12,3	11,7	10,9
m. Katowice	3,3	4,2	3,5	3,4	3,8	4,1	4,3	4,4	4,3	4,2	4,1
m. mysłowice	8,4	9,5	8,1	8,2	8,9	9,7	9,7	9,7	9,4	8,9	8,1
m. Ruda Śląska	7,2	8,5	7,8	7,6	8,1	8,7	8,9	8,7	8,4	8,1	7,7
m. Siemianowice Śląskie	13,6	13,0	12,4	12,2	12,6	13,8	13,8	14,2	13,4	13,0	12,6
m. Świętochłowice	15,2	17,5	15,9	16,3	17,2	18,3	18,4	18,1	16,2	15,0	14,3
Podregion rybnicki	8,6	9,7	8,5	8,5	9,2	10,0	10,1	10,0	9,5	9,1	8,8
Raciborski	7,5	8,7	7,6	7,3	8,3	9,1	9,3	9,2	8,6	8,2	7,7
Rybnicki	10,8	11,9	10,8	11,1	11,8	13,0	13,2	12,7	12,1	11,5	11,3
Wodzisławski	10,3	11,2	9,6	9,8	10,0	10,9	11,4	11,2	10,8	10,5	10,2
m. Jastrzębie-Zdrój	8,4	9,4	8,3	7,7	9,5	10,1	9,9	10,1	9,5	9,3	8,8
m. Rybnik	7,0	8,0	7,1	7,6	7,7	8,2	8,2	8,1	7,7	7,2	7,0
m. Żory	9,8	11,5	9,8	9,8	10,6	11,4	11,5	11,3	10,8	10,2	9,9
Podregion sosnowiecki	13,4	14,5	13,3	13,0	13,4	14,2	14,6	14,5	13,9	13,4	12,9
Będziński	13,8	15,9	14,5	13,8	14,6	15,2	15,3	15,9	15,3	14,5	14,1
Zawierciański	17,6	18,5	17,3	17,0	16,8	18,0	18,3	17,6	16,8	16,4	16,1
m. Dąbrowa Górnicza	11,4	11,8	10,7	10,8	11,2	11,6	11,9	11,8	11,2	10,9	10,6
m. Jaworzno	11,3	12,8	11,2	10,0	10,7	11,5	11,8	11,6	11,1	10,3	9,9
m. Sosnowiec	13,1	14,0	12,8	12,8	13,3	14,4	15,1	15,0	14,3	13,8	13,2
Podregion tyski	5,4	6,2	5,8	6,0	6,0	6,5	6,7	6,7	6,5	6,2	5,9
Mikołowski	6,0	7,0	6,7	7,2	7,0	7,4	7,4	7,7	7,6	7,4	7,1
Pszczynski	5,8	6,5	6,0	6,2	6,2	6,8	7,1	7,1	6,7	6,3	6,0
Bieruńsko-lędzki	4,6	5,0	4,7	4,5	5,1	5,6	5,9	5,9	5,7	5,5	5,2
m. Tychy	5,1	5,9	5,5	5,6	5,8	6,2	6,4	6,3	6,0	5,7	5,4
ŚWIĘTOKRZYSKIE	15,1	15,9	14,5	14,3	14,7	15,6	15,9	15,7	15,0	14,6	14,2
Podregion kielecki	17,2	18,1	16,7	16,5	16,7	17,6	17,8	17,6	16,8	16,2	15,9
Kielecki	19,1	19,3	17,9	18,0	18,6	19,5	19,8	19,5	18,6	17,8	18,0
Konecki	20,7	22,9	20,3	19,9	20,5	21,5	22,1	22,4	21,8	21,0	20,1
Ostrowiecki	20,9	21,6	20,3	19,5	19,4	20,6	20,9	20,6	19,5	19,2	18,5
Skarżyski	25,0	26,0	24,5	24,3	24,9	26,5	26,4	26,0	25,1	24,8	24,2
Starachowicki	18,3	19,9	17,9	17,1	17,6	18,8	18,6	17,9	16,9	16,0	15,7
m. Kielce	10,6	11,4	10,7	10,7	10,6	11,0	11,3	11,2	10,7	10,2	10,0
Podregion sandomiersko-jędrzejowski	12,2	12,7	11,4	11,2	11,9	12,8	13,3	13,1	12,5	12,2	11,9
Buski	9,0	9,7	7,5	7,7	9,2	9,6	9,9	9,6	9,0	8,5	8,0
Jędrzejowski	12,6	13,3	12,5	12,6	13,0	13,6	14,3	14,5	13,7	13,6	13,3
Kazimierski	11,3	11,2	10,7	11,1	11,2	11,9	12,0	11,7	11,4	11,3	11,2
Opatowski	20,1	19,8	17,7	17,0	17,9	19,6	20,4	20,4	19,7	20,2	19,4
Pińczowski	8,5	9,1	7,7	7,7	8,6	9,2	9,4	9,3	8,8	8,5	8,1
Sandomierski	11,4	11,8	10,9	10,6	11,2	11,7	12,0	11,9	12,0	11,5	11,0
Staszowski	11,5	12,7	11,2	10,7	11,0	12,0	13,0	12,9	11,7	11,1	11,0
Włoszczowski	13,7	14,0	13,3	12,9	13,7	15,1	15,2	14,3	13,5	13,2	13,2

a) W % ogółu ludności aktywnej zawodowo.

a) In % of total economically active population.

TABL. 29. STOPA BEZROBOCIA WEDŁUG WOJEWÓDZTW, PODREGIONÓW ORAZ POWIATÓW^{a)} (cd.)

Stan w końcu miesiąca

UNEMPLOYMENT RATE BY VOIVODSHIPS, SUBREGIONS AND POWIATS^{a)} (cont.)

As of the end of month

WOJEWÓDZTWA PODREGIONY POWIATY	2009	2010				2011					
	12	03	06	09	12	01	02	03	04	05	06
	w % in %										
WARMIŃSKO-MAZURSKIE	20,7	21,6	18,8	18,5	20,0	21,1	21,5	21,4	20,5	19,5	18,6
<i>Podregion elbląski</i>	<i>20,4</i>	<i>21,5</i>	<i>19,2</i>	<i>18,8</i>	<i>19,8</i>	<i>20,8</i>	<i>21,3</i>	<i>21,1</i>	<i>20,5</i>	<i>19,7</i>	<i>18,8</i>
Braniewski	32,9	32,5	28,0	28,9	30,9	31,8	32,2	32,1	31,3	30,8	29,7
Działdowski	25,3	25,4	22,5	22,5	23,8	24,9	25,4	24,8	24,5	24,0	22,6
Elbląski	25,1	26,5	23,4	23,0	25,4	26,6	27,1	26,4	25,2	24,0	23,2
Iławski	11,4	12,8	11,0	11,0	11,2	12,4	12,8	13,0	12,4	11,6	11,0
Nowomiejski	19,7	21,8	20,1	19,4	20,0	21,2	21,0	21,1	20,1	19,5	19,3
Ostródzki	24,2	24,9	22,1	21,4	21,8	23,0	23,6	23,4	22,8	21,8	20,6
m. Elbląg	15,7	17,4	16,5	15,7	16,6	17,2	17,9	17,6	17,3	16,7	15,9
<i>Podregion etcki</i>	<i>24,9</i>	<i>25,8</i>	<i>22,3</i>	<i>22,4</i>	<i>24,2</i>	<i>25,8</i>	<i>26,2</i>	<i>25,6</i>	<i>24,4</i>	<i>23,3</i>	<i>22,3</i>
Etcki	24,4	25,8	23,1	22,2	24,5	25,7	26,0	25,8	24,6	24,0	23,3
Giżycki	19,8	20,2	15,5	15,3	18,9	20,2	20,5	19,8	18,1	16,2	14,6
Olecki	22,2	22,6	19,4	20,4	21,1	22,4	22,5	22,0	21,3	20,3	19,7
Piski	31,7	33,1	30,1	30,4	31,5	34,2	34,6	33,7	32,0	30,7	30,1
Gołdapski	25,1	24,7	20,2	21,3	22,0	23,2	23,4	22,7	22,5	21,6	20,4
Węgorzewski	27,8	29,2	24,7	25,1	26,9	28,6	29,5	29,4	28,0	26,6	24,9
<i>Podregion olsztyński</i>	<i>19,0</i>	<i>19,8</i>	<i>17,1</i>	<i>16,6</i>	<i>18,3</i>	<i>19,3</i>	<i>19,7</i>	<i>19,7</i>	<i>18,7</i>	<i>17,7</i>	<i>16,9</i>
Bartoszycki	33,8	33,2	30,0	29,2	31,0	32,3	32,3	31,6	30,4	29,4	29,0
Kętrzyński	28,7	30,6	26,0	25,3	28,3	29,7	29,9	29,9	29,1	27,7	26,5
Lidzbarski	28,1	28,7	25,3	25,2	26,1	27,4	28,1	28,3	27,7	27,3	25,8
mragowski	22,4	23,3	17,5	18,3	22,1	23,6	24,1	24,2	21,6	18,7	17,2
Nidzicki	20,2	22,3	18,0	17,1	19,5	21,2	22,1	22,2	21,1	20,0	19,2
Olsztyński	20,7	21,9	18,8	18,0	20,3	21,3	22,0	22,2	20,8	19,6	18,7
Szczygieński	25,8	27,0	24,7	24,2	26,3	27,1	27,2	26,9	26,0	25,0	24,1
m. Olsztyn	7,3	7,7	7,0	6,6	6,9	7,4	7,8	8,0	7,6	7,1	6,6
WIELKOPOLSKIE	9,2	10,2	8,9	8,5	9,2	9,8	10,0	9,8	9,4	9,1	8,6
<i>Podregion kaliski</i>	<i>10,5</i>	<i>11,7</i>	<i>10,2</i>	<i>9,7</i>	<i>10,4</i>	<i>11,2</i>	<i>11,5</i>	<i>11,1</i>	<i>10,4</i>	<i>10,0</i>	<i>9,4</i>
Jarociński	14,2	15,3	14,3	13,4	14,9	16,0	15,7	15,2	13,7	13,4	12,6
Kaliski	8,4	8,7	7,8	7,2	8,3	9,1	9,3	9,1	8,7	8,4	7,9
Kępiski	4,5	5,6	5,3	5,1	5,5	6,3	6,6	6,6	6,1	6,2	5,9
Krotoszyński	11,7	13,4	11,9	10,6	10,8	11,8	11,9	11,8	11,1	11,0	10,4
Ostrowski	13,0	14,0	11,8	11,3	11,9	12,7	13,1	12,5	11,7	10,9	9,9
Ostrzeszowski	9,9	11,4	9,1	8,7	9,9	10,9	11,3	11,1	10,6	10,0	9,4
Pleszewski	12,7	14,7	12,4	12,0	12,9	14,1	14,3	13,9	13,4	12,6	11,8
m. Kalisz	8,4	9,1	8,4	8,2	8,5	9,2	9,3	8,9	8,6	8,2	7,9
<i>Podregion koniński</i>	<i>13,8</i>	<i>15,1</i>	<i>13,4</i>	<i>13,1</i>	<i>14,0</i>	<i>14,9</i>	<i>15,2</i>	<i>15,1</i>	<i>14,5</i>	<i>14,0</i>	<i>13,5</i>
Gnieźnieński	11,7	13,3	12,5	12,2	12,2	13,1	13,6	13,7	13,3	13,0	12,6
Kolski	15,5	16,1	13,9	13,9	14,0	15,0	15,1	15,0	14,6	14,0	13,6
Koniński	15,9	17,5	14,9	14,9	17,1	18,2	18,6	18,4	17,6	16,9	16,1
Słupecki	16,3	17,2	15,3	14,7	16,3	17,1	17,2	16,9	15,8	15,5	15,2
Turecki	12,2	13,6	11,9	11,2	12,2	13,3	13,6	13,2	12,3	12,1	11,5
Wrzesiński	14,8	16,0	13,7	13,3	13,5	14,4	14,3	14,4	13,9	13,5	13,1
m. Konin	11,9	13,4	12,1	12,1	13,3	13,9	14,3	14,3	13,8	13,3	12,6
<i>Podregion leszczyński</i>	<i>9,2</i>	<i>10,3</i>	<i>8,8</i>	<i>8,5</i>	<i>9,0</i>	<i>9,8</i>	<i>9,9</i>	<i>9,6</i>	<i>9,0</i>	<i>8,6</i>	<i>8,1</i>
Gostyński	12,6	13,9	12,1	11,7	12,5	13,4	13,6	13,4	12,6	12,1	11,3
Grodziski	9,0	10,0	9,1	8,6	8,7	9,2	9,3	9,4	9,1	8,9	9,0

a) W % ogółu ludności aktywnej zawodowo.

a) In % of total economically active population.

TABL. 29. STOPA BEZROBOCIA WEDŁUG WOJEWÓDZTW, PODREGIONÓW ORAZ POWIATÓW^{a)} (dok.)

Stan w końcu miesiąca

UNEMPLOYMENT RATE BY VOIVODSHIPS, SUBREGIONS AND POWIATS^{a)} (cont.)

As of the end of month

WOJEWÓDZTWA PODREGIONY POWIATY	2009	2010				2011					
	12	03	06	09	12	01	02	03	04	05	06
	w % in %										
Kościański	9,5	10,8	9,0	8,5	9,1	9,8	9,6	9,4	8,8	8,5	7,9
Leszczyński	8,9	10,1	8,5	8,2	9,5	10,2	10,3	9,8	9,2	8,9	8,5
Międzychodzki	9,8	11,2	9,4	8,4	8,9	10,4	10,3	9,0	8,3	7,8	7,1
Nowotomyski	6,8	7,7	6,1	6,0	6,3	7,0	7,4	7,1	6,6	6,3	5,9
Rawicki	12,1	12,8	11,7	11,3	11,4	11,9	12,1	11,8	11,1	10,6	10,1
Wolsztyński	6,8	7,4	5,9	6,1	6,5	7,1	7,5	7,1	6,1	6,0	5,4
m. Leszno	7,8	8,9	7,6	7,1	8,3	8,8	8,9	8,7	8,3	7,7	7,4
Podregion pilski	15,1	16,3	14,3	13,8	15,0	15,8	16,0	15,8	15,1	14,8	14,4
Chodzieski	15,7	17,5	15,9	15,2	16,0	16,8	16,9	16,9	16,3	16,2	16,1
Czarnkowsko-Trzcianek	16,6	17,4	14,7	14,4	15,4	16,3	16,3	15,8	14,6	14,1	13,5
Pilski	11,1	11,9	10,6	10,1	11,0	11,6	11,9	11,8	11,5	11,1	10,8
Wągrowiecki	17,8	19,9	18,2	17,9	18,9	19,6	20,0	20,0	19,2	18,9	18,4
Złotowski	19,2	20,2	17,3	15,9	19,2	20,0	20,3	19,9	19,2	18,7	18,1
Podregion poznański	6,7	7,8	6,9	6,4	6,7	7,1	7,3	7,2	7,0	6,8	6,5
Obornicki	9,6	11,7	11,0	9,9	10,1	11,0	11,4	11,2	10,9	11,0	10,4
Poznański	3,5	4,2	3,7	3,4	3,6	3,8	3,9	3,9	3,8	3,7	3,5
Szamotulski	11,6	13,1	11,2	10,8	11,3	11,9	12,2	12,1	11,6	11,1	10,7
Średzki	14,0	15,3	14,2	13,7	13,8	14,5	14,7	14,8	14,3	14,3	14,2
Śremski	9,4	10,8	9,2	8,0	8,8	9,3	9,5	9,2	8,9	8,3	8,0
Podregion m. Poznań	3,2	3,7	3,3	3,2	3,5	3,6	3,8	3,7	3,7	3,6	3,5
m. Poznań	3,2	3,7	3,3	3,2	3,5	3,6	3,8	3,7	3,7	3,6	3,5
ZACHODNIOPOMORSKIE	17,1	18,3	15,9	15,9	17,4	18,5	18,6	18,6	17,8	17,1	16,4
Podregion koszaliński	19,6	20,7	17,9	17,8	20,0	21,0	21,1	21,1	20,2	19,4	18,5
Białogardzki	28,3	28,8	24,0	25,1	29,4	30,3	30,0	29,4	28,8	27,6	26,5
Drawski	28,2	27,6	24,7	23,6	26,5	27,9	27,4	27,5	26,4	26,0	25,6
Kołobrzeski	11,8	13,0	9,7	9,8	11,9	13,1	13,3	13,2	12,4	11,1	9,6
Koszaliński	24,5	26,1	22,9	23,6	25,6	27,0	27,7	27,5	26,1	24,5	23,5
Sławieński	19,7	21,5	17,6	18,8	21,4	22,4	22,4	22,2	21,4	20,6	19,3
Szczecinecki	25,7	27,0	24,1	23,6	25,5	26,5	26,4	26,6	25,0	24,6	24,3
Świdwiński	25,4	27,8	24,3	24,2	27,1	28,1	27,4	27,3	26,8	25,6	24,0
Wałecki	19,5	20,8	17,9	17,2	19,2	20,9	21,1	21,4	20,3	19,7	19,3
m. Koszalin	10,2	11,3	10,5	10,2	10,7	11,1	11,7	11,9	11,7	11,2	10,7
Podregion stargardzki	23,2	24,3	20,5	20,4	22,4	24,0	24,2	24,0	22,9	22,1	21,2
Choszczeński	28,6	29,2	24,9	25,2	26,2	28,6	29,0	28,4	27,4	27,3	26,0
Gryficki	24,8	26,7	20,2	20,4	24,4	25,8	26,1	25,7	23,8	21,9	20,3
Myśliborski	16,5	17,7	15,0	14,5	16,4	17,4	17,6	17,4	17,0	16,5	16,2
Pyrzycki	27,9	28,4	25,3	24,8	27,2	28,8	28,8	28,5	26,8	26,1	25,7
Stargardzki	20,2	21,7	19,2	18,8	19,9	21,1	21,3	21,6	20,7	20,0	19,3
Łobeski	30,5	30,2	25,4	26,4	28,3	30,8	31,1	30,5	29,9	29,1	27,8
Podregion m. Szczecin	8,5	9,9	9,4	9,1	9,6	10,1	10,4	10,5	10,2	10,0	9,6
m. Szczecin	8,5	9,9	9,4	9,1	9,6	10,1	10,4	10,5	10,2	10,0	9,6
Podregion szczeciński	18,5	19,5	17,1	17,5	19,1	20,2	20,3	20,0	19,4	18,5	17,5
Goleniowski	18,3	18,8	18,1	18,3	18,4	19,6	20,0	19,5	19,4	18,7	17,9
Gryfiński	21,1	22,9	19,9	19,8	21,9	23,0	23,3	22,9	22,1	21,0	20,3
Kamieński	25,0	25,1	20,0	21,7	26,3	27,4	27,4	27,0	25,8	23,7	21,4
Policki	16,2	17,8	17,2	16,6	17,0	17,9	17,9	17,5	17,4	17,1	16,7
m. Świnoujście	10,5	11,3	6,7	8,4	11,2	12,0	11,5	11,5	10,7	9,8	8,5

a) W % ogółu ludności aktywnej zawodowo.

a) In % of total economically active population.

TABL. 30. BEZROBOTNI WEDŁUG WIEKU, REGIONÓW, WOJEWÓDZTW, PODREGIONÓW I POWIATÓW

Stan w końcu czerwca 2011 r.

UNEMPLOYED PERSONS BY AGE, REGIONS, VOIVODSHIPS, SUBREGIONS AND POWIATS

As of the end of June 2011

REGIONY WOJEWÓDZTWA PODREGIONY POWIATY	REGIONS VOIVODSHIPS SUBREGIONS POWIATS	Ogółem Total	W wieku By age				
			do 24 lat 24 years and less	25—34	35—44	45—54	55 lat i więcej 55 years and more
			w osobach in persons				
POLSKA POLAND		1883299	393177	558060	350107	373748	723855
REGION CENTRALNY		372297	70379	106468	70462	77208	147670
ŁÓDZKIE		132742	24253	36873	25337	28683	54020
Podregion łódzki		21827	3538	5790	4506	5002	9508
łódzki wschodni		3010	508	750	554	731	1285
pabianicki		7217	1103	1940	1510	1642	3152
zgierski		9919	1557	2637	2137	2287	4424
brzeziński		1681	370	463	305	342	647
Podregion m. Łódź		35995	3866	9453	7242	8988	16230
m. Łódź		35995	3866	9453	7242	8988	16230
Podregion piotrkowski		32750	6292	9813	6317	6688	13005
bełchatowski		5877	1195	2020	981	1094	2075
opoczyński		4873	989	1401	943	1033	1976
piotrkowski		3782	939	1114	676	668	1344
radomszczański		6552	1172	1841	1398	1373	2771
tomaszowski		7629	1354	2226	1554	1617	3171
m. Piotrków Trybunalski		4037	643	1211	765	903	1668
Podregion sieradzki		23774	6179	6750	4015	4294	8309
łaski		3469	801	946	614	692	1306
pajęczański		2460	659	763	435	385	820
poddębicki		2235	646	624	374	383	757
sieradzki		6452	1867	1789	1048	1113	2161
wieluński		3470	929	1008	527	593	1120
wieruszowski		2199	548	651	377	396	773
zduńskowolski		3489	729	969	640	732	1372
Podregion skierniewicki		18396	4378	5067	3257	3711	6968
kutnowski		7131	1586	1909	1417	1473	2890
łęczycki		3014	838	823	492	593	1085
łowicki		3431	795	985	587	652	1239
rawski		1579	400	422	238	345	583
skierniewicki		1183	376	326	159	207	366
m. Skierniewice		2058	383	602	364	441	805
MAZOWIECKIE		239555	46126	69595	45125	48525	93650
Podregion ciechanowsko-płocki		42141	9474	12054	8114	8265	16379
ciechanowski		5598	1199	1570	1006	1176	2182
gostyniński		3541	827	973	677	710	1387
mławski		4094	1065	1103	688	822	1510
płocki		7496	1807	2131	1530	1366	2896
płoński		5713	1342	1678	1042	1092	2134
sierpecki		4103	966	1238	826	764	1590
żuromiński		3591	908	1005	693	695	1388
m. Płock		8005	1360	2356	1652	1640	3292
Podregion ostrołęcko-siedlecki		44926	12601	13518	7274	7438	14712
łosicki		1697	526	515	247	274	521
makowski		4452	1180	1342	747	736	1483
ostrołęcki		5587	1747	1682	961	822	1783

TABL. 30. BEZROBOTNI WEDŁUG WIEKU, REGIONÓW, WOJEWÓDZTW, PODREGIONÓW I POWIATÓW (cd.)

Stan w końcu czerwca 2011 r.

UNEMPLOYED PERSONS BY AGE, REGIONS, VOIVODSHIPS, SUBREGIONS AND POWIATS (cont.)

As of the end of June 2011

REGIONY REGIONY WOJEWÓDZTWA VOIVODSHIPS PODREGIONY SUBREGIONS POWIATY POWIATS	Ogółem Total	W wieku By age				
		do 24 lat 24 years and less	25—34	35—44	45—54	55 lat i więcej 55 years and more
		w osobach in persons				
ostrowski	5192	1492	1462	867	907	1774
przasnyski	3204	944	924	552	528	1080
pułtuski	4228	1321	1230	651	651	1302
siedlecki	2948	940	991	421	411	832
sokołowski	2110	659	653	296	289	585
węgrowski	3863	1212	993	591	654	1245
wyszkowski	4342	1255	1223	719	728	1447
m. Ostrołęka	3891	760	1229	675	801	1476
m. Siedlce	3412	565	1274	547	637	1184
Podregion radomski	57924	11015	16750	11695	12142	23837
białobrzeski	1873	537	450	299	338	637
kozienicki	4432	955	1290	835	817	1652
lipski	2383	606	695	394	416	810
przysuski	5423	1080	1503	1159	1173	2332
radomski	15706	3345	4649	3186	3143	6329
szydlowiecki	5285	997	1482	1183	1130	2313
zwoleński	2824	775	822	452	500	952
m. Radom	19998	2720	5859	4187	4625	8812
Podregion m. st. Warszawa	40584	3263	12043	8111	9378	17489
m. st. Warszawa	40584	3263	12043	8111	9378	17489
Podregion warszawski-wschodni	29155	5611	8243	5172	5974	11146
garwoliński	4709	1153	1428	760	844	1604
legionowski	3745	579	1095	697	787	1484
miński	4409	932	1311	733	858	1591
nowodworski	3723	854	1021	661	718	1379
otwocki	3577	628	942	584	807	1391
wołomiński	8992	1465	2446	1737	1960	3697
Podregion warszawski-zachodni	24825	4162	6987	4759	5328	10087
grodziski	2110	346	611	386	446	832
grójecki	3352	729	990	569	616	1185
piaseczyński	5097	636	1502	1087	1116	2203
pruszkowski	4060	416	1007	882	958	1840
sochaczewski	3667	898	1070	570	693	1263
warszawski zachodni	2718	315	717	559	731	1290
żyrardowski	3821	822	1090	706	768	1474
REGION POŁUDNIOWY	314438	67354	94011	58151	62219	120370
MAŁOPOLSKIE	136092	34493	40842	24427	24490	48917
Podregion krakowski	27040	7791	8097	4342	4504	8846
bocheński	3470	1129	1064	524	526	1050
krakowski	9629	2444	2916	1581	1738	3319
miechowski	2153	766	673	295	272	567
myślenicki	5895	1775	1676	1035	995	2030
proszowicki	1977	793	598	225	230	455
wielicki	3916	884	1170	682	743	1425
Podregion m. Kraków	18962	2243	5934	3732	4314	8046
m. Kraków	18962	2243	5934	3732	4314	8046

TABL. 30. BEZROBOTNI WEDŁUG WIEKU, REGIONÓW, WOJEWÓDZTW, PODREGIONÓW I POWIATÓW (cd.)

Stan w końcu czerwca 2011 r.

UNEMPLOYED PERSONS BY AGE, REGIONS, VOIVODSHIPS, SUBREGIONS AND POWIATS (cont.)

As of the end of June 2011

REGIONY <i>REGIONS</i> WOJEWÓDZTWA <i>VOIVODSHIPS</i> PODREGIONY <i>SUBREGIONS</i> POWIATY <i>POWIATS</i>		Ogółem <i>Total</i>	W wieku <i>By age</i>				
			do 24 lat <i>24 years and less</i>	25—34	35—44	45—54	55 lat i więcej <i>55 years and more</i>
			w osobach <i>in persons</i>				
Podregion nowosądecki		40702	11161	12168	7742	6856	14598
gorlicki		5906	1614	1848	1113	1008	2121
limanowski		9022	2625	2619	1799	1485	3284
nowosądecki		11309	3153	3437	2260	1789	4049
nowotarski		7101	2047	2007	1254	1186	2440
tatrzański		3041	749	856	519	550	1069
m. Nowy Sącz		4323	973	1401	797	838	1635
Podregion oświęcimski		27652	6695	8295	4866	5287	10153
chrzanowski		5555	1227	1747	984	1085	2069
olkuski		6537	1487	2056	1122	1281	2403
oświęcimski		6190	1412	1915	1122	1216	2338
suski		2867	842	794	503	464	967
wadowicki		6503	1727	1783	1135	1241	2376
Podregion tarnowski		21736	6603	6348	3745	3529	7274
brzeski		3944	1342	1118	643	575	1218
dąbrowski		4613	1514	1345	827	664	1491
tarnowski		8192	2712	2355	1364	1243	2607
m. Tarnów		4987	1035	1530	911	1047	1958
ŚLĄSKIE		178346	32861	53169	33724	37729	71453
Podregion bielski		23846	4268	6846	4678	5119	9797
bielski		4722	799	1396	884	1035	1919
cieszyński		6549	1375	1865	1212	1351	2563
żywiecki		6935	1434	1952	1425	1377	2802
m. Bielsko-Biała		5640	660	1633	1157	1356	2513
Podregion bytomski		21573	4234	6339	4098	4573	8671
lubliniecki		3203	843	937	519	595	1114
tarnogórski		5281	1131	1556	959	1057	2016
m. Bytom		10464	1746	2990	2123	2407	4530
m. Piekary Śląskie		2625	514	856	497	514	1011
Podregion częstochowski		29062	4341	8452	5726	6595	12321
częstochowski		7454	1268	2132	1520	1644	3164
kłobucki		3827	919	1169	688	662	1350
myszkowski		4830	886	1524	982	967	1949
m. Częstochowa		12951	1268	3627	2536	3322	5858
Podregion gliwicki		17353	3143	5211	3330	3752	7082
gliwicki		3381	720	1044	603	693	1296
m. Gliwice		6429	966	1916	1175	1469	2644
m. Zabrze		7543	1457	2251	1552	1590	3142
Podregion katowicki		23602	4324	7152	4456	5030	9486
m. Chorzów		4466	762	1217	924	1038	1962
m. Katowice		8411	1260	2596	1592	1856	3448
m. Mysłowice		2430	530	748	450	497	947
m. Ruda Śląska		3772	935	1208	636	696	1332
m. Siemianowice Śląskie		2623	487	785	524	544	1068
m. Świętochłowice		1900	350	598	330	399	729
Podregion rybnicki		19159	4792	5931	3431	3400	6831
raciborski		2693	608	784	434	559	993
rybnicki		1870	515	526	308	366	674
wodzisławski		5044	1423	1564	841	853	1694

TABL. 30. BEZROBOTNI WEDŁUG WIEKU, REGIONÓW, WOJEWÓDZTW, PODREGIONÓW I POWIATÓW (cd.)

Stan w końcu czerwca 2011 r.

UNEMPLOYED PERSONS BY AGE, REGIONS, VOIVODSHIPS, SUBREGIONS AND POWIATS (cont.)

As of the end of June 2011

REGIONY <i>REGIONS</i> WOJEWÓDZTWA <i>VOIVODSHIPS</i> PODREGIONY <i>SUBREGIONS</i> POWIATY <i>POWIATS</i>		Ogółem <i>Total</i>	W wieku <i>By age</i>				
			do 24 lat <i>24 years and less</i>	25—34	35—44	45—54	55 lat i więcej <i>55 years and more</i>
			w osobach <i>in persons</i>				
m. Jastrzębie-Zdrój		3550	986	1047	805	506	1311
m. Rybnik		4030	838	1340	717	794	1511
m. Żory		1972	422	670	326	322	648
<i>Podregion sosnowiecki</i>		33516	5613	10144	6353	7161	13514
będziński		6897	1017	2170	1419	1409	2828
zawierciański		7173	1449	2134	1459	1427	2886
m. Dąbrowa Górnicza		5792	796	1708	1055	1326	2381
m. Jaworzno		2989	756	865	484	611	1095
m. Sosnowiec		10665	1595	3267	1936	2388	4324
<i>Podregion tyski</i>		10235	2146	3094	1652	2099	3751
mikołowski		2716	585	761	474	545	1019
pszczyński		2638	684	768	390	541	931
bieruńsko-lędziański		1339	311	454	223	235	458
m. Tychy		3542	566	1111	565	778	1343
REGION WSCHODNI		392673	91125	123679	71647	70733	142380
LUBELSKIE		116168	27303	39004	20122	19382	39504
<i>Podregion bialski</i>		18693	4478	6108	3282	3196	6478
bialski		6397	1600	2111	1138	1015	2153
parczewski		2044	502	640	341	354	695
radzyński		3401	1004	1153	525	480	1005
włodawski		3235	780	988	602	586	1188
m. Biała Podlaska		3616	592	1216	676	761	1437
<i>Podregion chełmsko-zamojski</i>		37203	9218	12311	6347	6274	12621
biłgorajski		3237	841	1124	484	497	981
chełmski		5037	1272	1617	967	848	1815
hrubieszowski		5601	1525	1820	967	851	1818
krasnostawski		4475	1150	1504	754	727	1481
tomaszowski		4977	1278	1646	820	846	1666
zamojski		5834	1695	1949	931	845	1776
m. Chełm		3822	713	1344	700	720	1420
m. Zamość		4220	744	1307	724	940	1664
<i>Podregion lubelski</i>		33920	6398	11727	6251	5955	12206
lubartowski		5432	1196	1745	1030	902	1932
lubelski		5778	1548	2099	957	749	1706
łęczyński		2461	780	818	348	356	704
świdnicki		4087	787	1337	742	770	1512
m. Lublin		16162	2087	5728	3174	3178	6352
<i>Podregion puławski</i>		26352	7209	8858	4242	3957	8199
janowski		3176	846	1115	530	461	991
kraśnicki		6024	1708	2108	845	910	1755
łukowski		4767	1520	1560	746	638	1384
opolski		4403	1106	1482	743	687	1430
puławski		5146	1220	1673	952	826	1778
rycki		2836	809	920	426	435	861

TABL. 30. BEZROBOTNI WEDŁUG WIEKU, REGIONÓW, WOJEWÓDZTW, PODREGIONÓW I POWIATÓW (cd.)

Stan w końcu czerwca 2011 r.

UNEMPLOYED PERSONS BY AGE, REGIONS, VOIVODSHIPS, SUBREGIONS AND POWIATS (cont.)

As of the end of June 2011

REGIONY WOJEWÓDZTWA PODREGIONY POWIATY	REGIONS VOIVODSHIPS SUBREGIONS POWIATS	Ogółem Total	W wieku By age				
			do 24 lat 24 years and less	25—34	35—44	45—54	55 lat i więcej 55 years and more
			w osobach in persons				
PODKARPACKIE		135667	31790	42387	26761	24541	51302
Podregion krośnieński		32489	7095	10211	6818	6087	12905
bieszczadzki		1855	441	586	349	318	667
brzozowski		6187	1360	1798	1390	1233	2623
jasielski		8973	1860	2840	2030	1665	3695
krośnieński		6178	1463	2034	1272	1066	2338
sanocki		4838	1110	1473	907	950	1857
leski		2252	485	687	438	429	867
m. Krosno		2206	376	793	432	426	858
Podregion przemyski		30105	7013	9753	5927	5345	11272
jarosławski		9376	2185	3091	1797	1602	3399
lubaczowski		3986	995	1219	780	755	1535
przemyski		5270	1295	1740	1028	916	1944
przeworski		6221	1745	2090	1114	927	2041
m. Przemyśl		5252	793	1613	1208	1145	2353
Podregion rzeszowski		35229	8190	11069	6875	6216	13091
kolbuszowski		3713	974	1039	743	685	1428
łańcucki		5049	1148	1612	955	906	1861
ropczycko-sędziszowski		5122	1573	1541	963	756	1719
rzeszowski		7886	2009	2445	1540	1289	2829
strzyżowski		5420	1247	1683	1171	970	2141
m. Rzeszów		8039	1239	2749	1503	1610	3113
Podregion tarnobrzski		37844	9492	11354	7141	6893	14034
dębicki		6848	1917	2123	1260	1141	2401
leżajski		5052	1288	1604	968	830	1798
mielecki		8263	2384	2291	1485	1455	2940
niżański		5432	1315	1550	1034	1106	2140
stalowowolski		6571	1416	1929	1223	1328	2551
tarnobrzski		2908	660	935	605	500	1105
m. Tarnobrzeg		2770	512	922	566	533	1099
PODLASKIE		61221	14105	17485	10416	12149	22565
Podregion białostocki		26794	4946	8048	4741	5626	10367
białostocki		7456	1569	2106	1251	1589	2840
sokólski		4525	1172	1170	820	877	1697
m. Białostok		14813	2205	4772	2670	3160	5830
Podregion łomżyński		18962	5292	5280	3006	3449	6455
bielski		2033	583	591	277	368	645
hajnowski		1894	265	572	316	446	762
kolneński		3147	1104	847	508	497	1005
łomżyński		2103	672	606	343	323	666
siemiatycki		1603	467	421	239	274	513
wysokomazowiecki		2233	778	618	298	317	615
zambrowski		2502	747	669	415	459	874
m. Łomża		3447	676	956	610	765	1375
Podregion suwalski		15465	3867	4157	2669	3074	5743
augustowski		3612	882	923	637	752	1389
grajewski		3744	921	1038	694	707	1401
moniecki		1892	635	493	263	318	581
seineński		1799	430	544	309	336	645

TABL. 30. BEZROBOTNI WEDŁUG WIEKU, REGIONÓW, WOJEWÓDZTW, PODREGIONÓW I POWIATÓW (cd.)

Stan w końcu czerwca 2011 r.

UNEMPLOYED PERSONS BY AGE, REGIONS, VOIVODSHIPS, SUBREGIONS AND POWIATS (cont.)

As of the end of June 2011

REGIONY WOJEWÓDZTWA PODREGIONY POWIATY	REGIONS VOIVODSHIPS SUBREGIONS POWIATS	Ogółem Total	W wieku By age				
			do 24 lat 24 years and less	25—34	35—44	45—54	55 lat i więcej 55 years and more
			w osobach in persons				
suwalski		1199	381	336	198	168	366
m. Suwałki		3219	618	823	568	793	1361
ŚWIĘTOKRZYSKIE		79617	17927	24803	14348	14661	29009
Podregion kielecki		51999	10195	15843	9897	10536	20433
kielecki		12787	3267	4081	2283	2160	4443
konecki		6960	1378	1948	1478	1434	2912
ostrowiecki		8333	1739	2578	1549	1662	3211
skarżyski		7126	1170	2101	1425	1610	3035
starachowicki		5940	1073	1718	1081	1352	2433
m. Kielce		10853	1568	3417	2081	2318	4399
Podregion sandomiersko-jędrzejowski		27618	7732	8960	4451	4125	8576
buski		2851	823	979	402	401	803
jędrzejowski		5031	1263	1621	867	790	1657
kazimierski		1923	657	613	263	233	496
opatowski		5292	1621	1646	833	776	1609
pińczowski		1554	441	503	212	246	458
sandomierski		4233	1119	1495	694	612	1306
staszowski		3796	1009	1255	669	570	1239
włoszczowski		2938	799	848	511	497	1008
REGION PÓŁNOCNO-ZACHODNI		287652	59809	85287	52713	57329	110042
LUBUSKIE		56044	11126	16645	10052	11614	21666
Podregion gorzowski		20129	4225	5642	3457	4196	7653
gorzowski		2844	588	747	503	643	1146
międzyrzecki		4359	875	1289	732	918	1650
ślubicki		2478	723	550	416	470	886
strzelecko-drezdenecki		4172	866	1188	770	855	1625
sulęciński		1598	366	453	262	326	588
m. Gorzów Wielkopolski		4678	807	1415	774	984	1758
Podregion zielonogórski		35915	6901	11003	6595	7418	14013
krośnieński		4166	855	1238	751	842	1593
nowosolski		6732	1222	2096	1232	1412	2644
świebodziński		1969	454	612	329	377	706
zielonogórski		4471	947	1382	818	827	1645
żagański		5979	1171	1818	1156	1247	2403
żarski		5684	1078	1683	1083	1223	2306
wschowski		2043	502	580	359	402	761
m. Zielona Góra		4871	672	1594	867	1088	1955
WIELKOPOLSKIE		128304	30277	39092	23323	23641	46964
Podregion kaliski		25667	6508	7550	4654	4619	9273
jarociński		3338	942	985	564	555	1119
kaliski		2399	732	700	392	385	777
kępiński		1602	482	462	257	237	494
krotoszyński		3283	881	933	587	610	1197
ostrowski		6156	1466	1855	1148	1166	2314
ostrzeszowski		2134	688	601	350	310	660
pleszewski		2922	723	912	568	490	1058
m. Kalisz		3833	594	1102	788	866	1654

TABL. 30. BEZROBOTNI WEDŁUG WIEKU, REGIONÓW, WOJEWÓDZTW, PODREGIONÓW I POWIATÓW (cd.)

Stan w końcu czerwca 2011 r.

UNEMPLOYED PERSONS BY AGE, REGIONS, VOIVODSHIPS, SUBREGIONS AND POWIATS (cont.)

As of the end of June 2011

REGIONY WOJEWÓDZTWA PODREGIONY POWIATY		REGIONY VOIVODSHIPS SUBREGIONS POWIATS		Ogółem Total	W wieku By age				
		do 24 lat 24 years and less	25—34		35—44	45—54	55 lat i więcej 55 years and more		
								w osobach in persons	
Podregion koniński				35096	9005	10905	6648	5972	12620
gnieźnieński				6702	1606	1985	1206	1256	2462
kolski				4765	1253	1449	900	815	1715
koniński				7424	2178	2464	1398	1013	2411
śłupecki				3590	1016	1138	620	569	1189
turecki				3985	1079	1266	743	682	1425
wrzesiński				3823	929	1034	694	761	1455
m. Konin				4807	944	1569	1087	876	1963
Podregion leszczyński				18379	4921	5472	2961	3343	6304
gostyński				3543	978	1052	570	649	1219
grodziski				1851	545	498	291	335	626
kościański				2154	558	692	316	399	715
leszczyński				1669	495	501	246	265	511
miedzychodzki				923	282	279	132	142	274
nowotomyski				1749	509	503	270	314	584
rawicki				2647	711	819	468	455	923
wolsztyński				1363	366	360	217	270	487
m. Leszno				2480	477	768	451	514	965
Podregion pilski				21995	5059	6550	4095	4235	8330
chodzieski				3009	727	901	563	545	1108
czarnkowsko-trzcianecki				4236	950	1217	778	845	1623
pilski				5991	1183	1808	1192	1220	2412
wągrowiecki				4407	1180	1328	834	744	1578
złotowski				4352	1019	1296	728	881	1609
Podregion poznański				15811	3508	4754	2812	3073	5885
obornicki				2285	552	675	384	443	827
poznański				4934	817	1628	940	1005	1945
szamotulski				3551	791	1028	624	702	1326
średzki				3239	885	921	557	584	1141
śremski				1802	463	502	307	339	646
Podregion m. Poznań				11356	1276	3861	2153	2399	4552
m. Poznań				11356	1276	3861	2153	2399	4552
ZACHODNIOPOMORSKIE				103304	18406	29550	19338	22074	41412
Podregion koszaliński				41204	7179	11313	7778	9232	17010
białogardzki				4730	867	1300	961	995	1956
drawski				5156	927	1390	1016	1208	2224
kołobrzeski				2940	478	869	480	617	1097
koszaliński				4971	907	1417	916	1104	2020
ślawieński				3763	679	1012	674	840	1514
szczecinecki				6924	1391	1782	1382	1533	2915
świdwiński				3775	726	1033	704	822	1526
wałecki				3499	629	998	659	763	1422
m. Koszalin				5446	575	1512	986	1350	2336
Podregion stargardzki				25991	5801	7557	4671	5115	9786
choszczeński				3956	919	1116	759	765	1524
gryficki				4203	960	1258	718	808	1526
myśliborski				3746	800	1058	642	783	1425
pyrzycki				3470	770	1016	650	644	1294
stargardzki				7431	1724	2243	1299	1411	2710
łobeski				3185	628	866	603	704	1307

TABL. 30. BEZROBOTNI WEDŁUG WIEKU, REGIONÓW, WOJEWÓDZTW, PODREGIONÓW I POWIATÓW (cd.)

Stan w końcu czerwca 2011 r.

UNEMPLOYED PERSONS BY AGE, REGIONS, VOIVODSHIPS, SUBREGIONS AND POWIATS (cont.)

As of the end of June 2011

REGIONY <i>REGIONS</i> WOJEWÓDZTWA <i>VOIVODSHIPS</i> PODREGIONY <i>SUBREGIONS</i> POWIATY <i>POWIATS</i>		Ogółem <i>Total</i>	W wieku <i>By age</i>				
			do 24 lat <i>24 years and less</i>	25—34	35—44	45—54	55 lat i więcej <i>55 years and more</i>
			w osobach <i>in persons</i>				
<i>Podregion m. Szczecin</i>		16838	1868	5009	3367	3810	7177
m. Szczecin		16838	1868	5009	3367	3810	7177
<i>Podregion szczeciński</i>		19271	3558	5671	3522	3917	7439
goleniowski		5324	1087	1559	933	1060	1993
gryfiński		5327	1086	1555	1009	1064	2073
kamieński		3287	634	921	551	691	1242
policki		4120	625	1286	793	820	1613
m. Świnoujście		1213	126	350	236	282	518
REGION POŁUDNIOWO-ZACHODNI		184645	32012	51941	33330	40752	74082
DOLNOŚLĄSKIE		139566	23280	39497	25421	30899	56320
<i>Podregion jeleniogórski</i>		34305	5707	9839	6333	7633	13966
bolesławiecki		3843	795	1149	621	792	1413
jaworski		3639	706	1083	650	755	1405
jeleniogórski		4139	425	1140	861	1038	1899
kamiennogórski		2935	447	779	583	714	1297
lubański		4316	749	1185	833	966	1799
lwówecki		3452	620	1000	645	735	1380
zgorzelecki		4228	742	1262	718	914	1632
złotoryjski		4012	858	1176	716	817	1533
m. Jelenia Góra		3741	365	1065	706	902	1608
<i>Podregion legnicko-głogowski</i>		22156	4731	6727	4054	4143	8197
głogowski		4453	1006	1459	770	744	1514
górowski		3103	731	920	602	544	1146
legnicki		3189	635	958	606	629	1235
lubiński		3546	890	1195	638	507	1145
polkowicki		3151	797	860	580	608	1188
m. Legnica		4714	672	1335	858	1111	1969
<i>Podregion wałbrzyski</i>		41696	6638	11524	7702	9963	17665
dzierzoniowski		5950	933	1539	1111	1471	2582
kłodzki		12958	2109	3599	2508	3014	5522
świdnicki		6689	1177	1799	1077	1548	2625
wałbrzyski		10862	1426	3157	2050	2790	4840
ząbkowicki		5237	993	1430	956	1140	2096
<i>Podregion wrocławski</i>		24659	4867	6877	4420	5091	9511
milicki		2049	475	634	339	370	709
oleśnicki		5504	1150	1489	1059	1159	2218
oławski		3191	585	915	584	628	1212
strzeliński		2397	457	672	416	510	926
średzki		2135	406	570	376	478	854
trzebnicki		3321	738	895	579	643	1222
wołowski		3377	709	951	574	721	1295
wrocławski		2685	347	751	493	582	1075
<i>Podregion m. Wrocław</i>		16750	1337	4530	2912	4069	6981
m. Wrocław		16750	1337	4530	2912	4069	6981
OPOLSKIE		45079	8732	12444	7909	9853	17762
<i>Podregion nyski</i>		22757	4357	6142	4087	5073	9160
brzeski		5919	1053	1596	1062	1344	2406
kluczborski		3147	746	880	573	598	1171

TABL. 30. BEZROBOTNI WEDŁUG WIEKU, REGIONÓW, WOJEWÓDZTW, PODREGIONÓW I POWIATÓW (cd.)

Stan w końcu czerwca 2011 r.

UNEMPLOYED PERSONS BY AGE, REGIONS, VOIVODSHIPS, SUBREGIONS AND POWIATS (cont.)

As of the end of June 2011

REGIONY REGIONY WOJEWÓDZTWA VOIVODSHIPS PODREGIONY SUBREGIONS POWIATY POWIATS	Ogółem Total	W wieku By age				
		do 24 lat 24 years and less	25—34	35—44	45—54	55 lat i więcej 55 years and more
		w osobach in persons				
namysłowski	2548	577	702	416	558	974
nyski	7968	1357	2128	1467	1847	3314
prudnicki	3175	624	836	569	726	1295
Podregion opolski	22322	4375	6302	3822	4780	8602
głubczycki	2777	606	737	472	604	1076
kedzierzyńsko-kozielski	4262	878	1143	763	943	1706
krapkowicki	2239	480	658	406	456	862
oleski	2038	490	552	306	403	709
opolski	4595	918	1330	769	987	1756
strzelecki	2186	500	552	330	489	819
m. Opole	4225	503	1330	776	898	1674
REGION PÓŁNOCNY	331594	72498	96674	63804	65507	129311
KUJAWSKO-POMORSKIE	133583	29744	39283	26469	25910	52379
Podregion bydgosko-toruński	30416	5647	9397	5929	6141	12070
bydgoski	4593	1040	1365	883	878	1761
toruński	6191	1550	1894	1274	1004	2278
m. Bydgoszcz	12541	1978	3840	2352	2727	5079
m. Toruń	7091	1079	2298	1420	1532	2952
Podregion grudziądzki	38407	9620	11031	7253	7263	14516
brodnicki	4094	1108	1270	726	699	1425
chełmiński	3793	903	1035	710	787	1497
golubsko-dobrzyński	3345	963	960	622	565	1187
grudziądzki	3382	866	983	695	586	1281
sępoleński	3078	760	859	594	596	1190
świecki	6715	1903	1904	1244	1178	2422
tucholski	3314	971	1007	596	512	1108
wąbrzeski	2761	672	782	564	517	1081
m. Grudziądz	7925	1474	2231	1502	1823	3325
Podregion włocławski	64760	14477	18855	13287	12506	25793
aleksandrowski	3809	839	1103	741	734	1475
inowrocławski	14088	3014	4203	2839	2825	5664
lipnowski	7136	1979	2165	1418	1112	2530
mogileński	3677	952	1066	755	644	1399
nakielski	5952	1411	1731	1131	1152	2283
radziejowski	3616	908	1066	730	659	1389
rypiński	2944	863	835	501	517	1018
włocławski	8096	1658	2332	1839	1590	3429
żniński	5587	1377	1636	1081	1027	2108
m. Włocławek	9855	1476	2718	2252	2246	4498
POMORSKIE	100062	21520	29031	18677	19822	38499
Podregion gdański	20660	5196	6067	3820	3599	7419
gdański	2458	520	762	468	438	906
kartuski	4387	1452	1245	709	642	1351
nowodworski	3024	663	874	575	606	1181
pucki	2830	605	764	560	571	1131
wejherowski	7961	1956	2422	1508	1342	2850

TABL. 30. BEZROBOTNI WEDŁUG WIEKU, REGIONÓW, WOJEWÓDZTW, PODREGIONÓW I POWIATÓW (dok.)

Stan w końcu czerwca 2011 r.

UNEMPLOYED PERSONS BY AGE, REGIONS, VOIVODSHIPS, SUBREGIONS AND POWIATS (cont.)

As of the end of June 2011

REGIONY WOJEWÓDZTWA PODREGIONY POWIATY	REGIONS VOIVODSHIPS SUBREGIONS POWIATS	Ogółem Total	W wieku By age				
			do 24 lat 24 years and less	25—34	35—44	45—54	55 lat i więcej 55 years and more
			w osobach in persons				
Podregion słupski		33588	7255	9459	6209	7078	13287
bydowski		6344	1514	1809	1149	1276	2425
chojnicki		6780	1808	1880	1240	1297	2537
człuchowski		4827	1083	1216	910	1079	1989
łęborski		4087	839	1124	758	904	1662
słupski		6655	1232	1934	1245	1444	2689
m. Słupsk		4895	779	1496	907	1078	1985
Podregion starogardzki		29508	7202	8400	5404	5700	11104
kościerski		3637	1132	1048	613	563	1176
kwidzyński		4973	1209	1476	884	919	1803
malborski		4673	935	1292	860	1078	1938
starogardzki		8120	2133	2205	1496	1550	3046
tczewski		5097	1141	1480	949	1006	1955
sztumski		3008	652	899	602	584	1186
Podregion trójmiejski		16306	1867	5105	3244	3445	6689
m. Gdańsk		10434	1234	3182	2040	2179	4219
m. Gdynia		5205	578	1724	1059	1121	2180
m. Sopot		667	55	199	145	145	290
WARMIŃSKO-MAZURSKIE		97949	21234	28360	18658	19775	38433
Podregion elbląski		36102	8137	10535	6979	7024	14003
braniewski		4163	885	1125	877	878	1755
działdowski		5453	1196	1612	1090	1085	2175
elbląski		4879	1080	1476	980	925	1905
iławski		3877	972	1161	680	726	1406
nowomiejski		3045	914	882	602	460	1062
ostródzki		7389	1752	2153	1420	1376	2796
m. Elbląg		7296	1338	2126	1330	1574	2904
Podregion etcki		22512	4993	6272	4138	4651	8789
etcki		7378	1549	2220	1310	1481	2791
gizycki		2795	568	810	499	577	1076
olecki		2734	633	755	450	599	1049
piski		5777	1358	1499	1166	1185	2351
gołdapski		1900	451	488	358	392	750
węgorzewski		1928	434	500	355	417	772
Podregion olsztyński		39335	8104	11553	7541	8100	15641
bartoszycki		6173	1179	1690	1195	1486	2681
ketrzyński		5552	1115	1615	1098	1188	2286
lidzbarski		3921	832	1085	815	806	1621
mrągowski		3064	667	877	552	665	1217
nidzicki		2129	558	634	421	348	769
olsztyński		6924	1449	2083	1327	1329	2656
szczycieński		5947	1451	1656	1123	1181	2304
m. Olsztyn		5625	853	1913	1010	1097	2107

TABL. 31. BEZROBOTNI WEDŁUG POZIOMU WYKSZTAŁCENIA, REGIONÓW, WOJEWÓDZTW, PODREGIONÓW I POWIATÓW

Stan w końcu czerwca 2011 r.

UNEMPLOYED PERSONS BY EDUCATIONAL LEVEL, REGIONS, VOIVODSHIPS, SUBREGIONS AND POWIATS

As of the end of June 2011

REGIONY <i>REGIONS</i> WOJEWÓDZTWA <i>VOIVODSHIPS</i> PODREGIONY <i>SUBREGIONS</i> POWIATY <i>POWATS</i>	Ogółem <i>Total</i>	Z wykształceniem <i>By educational level</i>				
		wyższym <i>tertiary</i>	średnim zawodowym ^a <i>vocational secondary^a</i>	średnim ogólno- kształcącym <i>general secondary</i>	zasadniczym zawodowym <i>basic vocational</i>	gimnazjalnym, podstawowym i niepełnym podstawowym <i>lower second- ary, primary and incomplete primary</i>
w osobach <i>in persons</i>						
POLSKA <i>POLAND</i>	1883299	200088	422312	217756	520322	522821
REGION CENTRALNY	372297	42013	81292	45330	94819	108843
ŁÓDZKIE	132742	13171	27562	16534	33096	42379
<i>Podregion łódzki</i>	21827	1826	4210	2756	5714	7321
łódzki wschodni	3010	295	617	414	786	898
pabianicki	7217	617	1308	937	1830	2525
zgierski	9919	821	1939	1188	2595	3376
brzeziński	1681	93	346	217	503	522
<i>Podregion m. Łódź</i>	35995	4132	6989	4529	6921	13424
m. Łódź	35995	4132	6989	4529	6921	13424
<i>Podregion piotrkowski</i>	32750	3319	7191	3794	8835	9611
bełchatowski	5877	724	1317	726	1485	1625
opoczyński	4873	500	991	699	1318	1365
piotrkowski	3782	326	827	446	898	1285
radomszczański	6552	655	1475	673	1826	1923
tomaszowski	7629	642	1749	709	2444	2085
m. Piotrków Trybunalski	4037	472	832	541	864	1328
<i>Podregion sieradzki</i>	23774	2219	5209	3126	6836	6384
łaski	3469	262	751	430	1059	967
pajęczański	2460	258	570	292	709	631
poddębicki	2235	152	504	235	541	803
sieradzki	6452	672	1484	930	1741	1625
wieluński	3470	381	732	407	1142	808
wieruszowski	2199	182	451	273	761	532
zduńskowolski	3489	312	717	559	883	1018
<i>Podregion skierniewicki</i>	18396	1675	3963	2329	4790	5639
kutnowski	7131	587	1300	949	1828	2467
łęczycki	3014	206	576	467	740	1025
łowicki	3431	372	925	362	973	799
rawski	1579	129	388	149	449	464
skierniewicki	1183	111	306	141	310	315
m. Skierniewice	2058	270	468	261	490	569
MAZOWIECKIE	239555	28842	53730	28796	61723	66464
<i>Podregion ciechanowsko-płocki</i>	42141	3850	8784	5157	11549	12801
ciechanowski	5598	542	1081	701	1723	1551
gostyniński	3541	296	672	530	850	1193
mławski	4094	352	944	627	1122	1049
płocki	7496	596	1566	635	2055	2644
płoński	5713	416	885	918	1614	1880
sierpecki	4103	336	1045	380	1092	1250
żuromiński	3591	252	729	486	1110	1014
m. Płock	8005	1060	1862	880	1983	2220
<i>Podregion ostrolęcko-siedlecki</i>	44926	4606	10552	6770	11863	11135
łosicki	1697	223	409	241	401	423
makowski	4452	296	873	879	1352	1052
ostrolecki	5587	524	1569	636	1478	1380

^a Łącznie ze szkołami policealnymi.

^a Including post secondary schools.

TABL. 31. BEZROBOTNI WEDŁUG POZIOMU WYKSZTAŁCENIA, REGIONÓW, WOJEWÓDZTW, PODREGIONÓW I POWIATÓW (cd.)

Stan w końcu czerwca 2011 r.

UNEMPLOYED PERSONS BY EDUCATIONAL LEVEL, REGIONS, VOIVODSHIPS, SUBREGIONS AND POWIATS (cont.)

As of the end of June 2011

REGIONY WOJEWÓDZTWA PODREGIONY POWIATY	REGIONS VOIVODSHIPS SUBREGIONS POWLATS	Ogółem Total	Z wykształceniem By educational level				
			wyższym tertiary	średnim zawodowym ^a vocational secondary ^a	średnim ogóln- kształcącym general secondary	zasadniczym zawodowym basic vocational	gimnazjalnym, podstawowym i niepełnym podstawowym lower secon- dary, primary and incomplete primary
w osobach in persons							
ostrowski		5192	451	1327	772	1343	1299
przasnyski		3204	256	659	447	828	1014
pułtowski		4228	320	912	751	1104	1141
siedlecki		2948	406	607	465	793	677
sokołowski		2110	270	519	315	501	505
węgrowski		3863	254	682	815	1138	974
wyszkowski		4342	326	1040	526	1236	1214
m. Ostrołęka		3891	571	1135	471	978	736
m. Siedlce		3412	709	820	452	711	720
Podregion radomski		57924	5392	12305	5534	17766	16927
białobrzeski		1873	127	424	183	596	543
kozienicki		4432	381	862	495	1367	1327
lipski		2383	234	506	363	735	545
przysuski		5423	302	1141	574	1837	1569
radomski		15706	1220	3396	1266	5058	4766
szydlowiecki		5285	356	1159	532	1946	1292
zwoleński		2824	224	530	354	783	933
m. Radom		19998	2548	4287	1767	5444	5952
Podregion m. st. Warszawa		40584	9410	10290	4702	6374	9808
m. st. Warszawa		40584	9410	10290	4702	6374	9808
Podregion warszawski-wschodni . .		29155	2762	6386	3637	8067	8303
garwoliński		4709	345	1052	551	1647	1114
legionowski		3745	472	898	488	815	1072
miński		4409	505	1030	583	1176	1115
nowodworski		3723	269	755	502	1047	1150
otwocki		3577	386	767	450	915	1059
wołomiński		8992	785	1884	1063	2467	2793
Podregion warszawski-zachodni . .		24825	2822	5413	2996	6104	7490
grodziski		2110	306	503	285	488	528
grójecki		3352	252	700	439	907	1054
piaseczyński		5097	719	1184	517	1024	1653
pruszkowski		4060	638	828	497	898	1199
sochaczewski		3667	290	807	490	1046	1034
warszawski zachodni		2718	323	630	247	717	801
żyrardowski		3821	294	761	521	1024	1221
REGION POŁUDNIOWY		314438	36125	75374	35359	88691	78889
MAŁOPOLSKIE		136092	16614	34262	17783	39140	28293
Podregion krakowski		27040	2826	7105	3678	7960	5471
bocheński		3470	397	984	530	984	575
krakowski		9629	1035	2473	1193	2832	2096
miechowski		2153	279	721	337	399	417
myślenicki		5895	572	1428	897	1990	1008
proszowicki		1977	134	516	310	526	491
wielicki		3916	409	983	411	1229	884
Podregion m. Kraków		18962	4334	4495	2292	3588	4253
m. Kraków		18962	4334	4495	2292	3588	4253

a Łącznie ze szkołami policealnymi.

a Including post secondary schools.

TABL. 31. BEZROBOTNI WEDŁUG POZIOMU WYKSZTAŁCENIA, REGIONÓW, WOJEWÓDZTW, PODREGIONÓW I POWIATÓW (cd.)

Stan w końcu czerwca 2011 r.

UNEMPLOYED PERSONS BY EDUCATIONAL LEVEL, REGIONS, VOIVODSHIPS, SUBREGIONS AND POWIATS (cont.)

As of the end of June 2011

REGIONY WOJEWÓDZTWA PODREGIONY POWIATY	REGIONS VOIVODSHIPS SUBREGIONS POWATS	Ogółem Total	Z wykształceniem By educational level				gimnazjalnym, podstawowym i niepełnym podstawowym lower second- ary, primary and incomplete primary
			wyższym tertiary	średnim zawodowym ^a vocational secondary ^a	średnim ogólno- kształcącym general secondary	zasadniczym zawodowym basic vocational	
w osobach in persons							
Podregion nowosądecki		40702	3918	10464	5188	12757	8375
gorlicki		5906	624	1925	525	2047	785
limanowski		9022	652	2308	1301	2897	1864
nowosądecki		11309	1211	3239	1329	3796	1734
nowotarski		7101	522	1222	1098	1987	2272
tatrzański		3041	232	612	343	856	998
m. Nowy Sącz		4323	677	1158	592	1174	722
Podregion oświęcimski		27652	3095	6958	3543	8068	5988
chrzanowski		5555	689	1345	752	1424	1345
olkuski		6537	841	1997	793	1590	1316
oświęcimski		6190	778	1430	814	1901	1267
suski		2867	252	656	416	895	648
wadowicki		6503	535	1530	768	2258	1412
Podregion tarnowski		21736	2441	5240	3082	6767	4206
brzeski		3944	391	1191	480	1246	636
dąbrowski		4613	332	989	699	1621	972
tarnowski		8192	901	1965	1144	2658	1524
m. Tarnów		4987	817	1095	759	1242	1074
ŚLĄSKIE		178346	19511	41112	17576	49551	50596
Podregion bielski		23846	2507	5481	2331	7760	5767
bielski		4722	540	1109	384	1659	1030
cieszyński		6549	516	1437	647	2219	1730
żywiecki		6935	608	1543	771	2369	1644
m. Bielsko-Biała		5640	843	1392	529	1513	1363
Podregion bytomski		21573	1594	4700	1819	6163	7297
lubliniecki		3203	324	728	357	888	906
tarnogórski		5281	558	1451	400	1568	1304
m. Bytom		10464	520	1889	827	2886	4342
m. Piekary Śląskie		2625	192	632	235	821	745
Podregion częstochowski		29062	3751	7220	2549	7989	7553
częstochowski		7454	813	1788	576	2320	1957
kłobucki		3827	410	1027	346	1165	879
myszkowski		4830	579	1309	486	1311	1145
m. Częstochowa		12951	1949	3096	1141	3193	3572
Podregion gliwicki		17353	1661	3522	1773	4294	6103
gliwicki		3381	336	723	366	969	987
m. Gliwice		6429	814	1357	717	1552	1989
m. Zabrze		7543	511	1442	690	1773	3127
Podregion katowicki		23602	2481	4865	2132	6021	8103
m. Chorzów		4466	298	751	394	1235	1788
m. Katowice		8411	1225	1831	815	1759	2781
m. Mysłowice		2430	263	576	222	691	678
m. Ruda Śląska		3772	344	825	299	1039	1265
m. Siemianowice Śląskie		2623	212	544	273	781	813
m. Świętochłowice		1900	139	338	129	516	778
Podregion rybnicki		19159	2031	4173	2070	5264	5621
raciborski		2693	289	609	224	718	853
rybnicki		1870	182	339	189	548	612
wodzisławski		5044	533	1292	400	1516	1303

^a Łącznie ze szkołami policealnymi.

^a Including post secondary schools.

TABL. 31. BEZROBOTNI WEDŁUG POZIOMU WYKSZTAŁCENIA, REGIONÓW, WOJEWÓDZTW, PODREGIONÓW I POWIATÓW (cd.)

Stan w końcu czerwca 2011 r.

UNEMPLOYED PERSONS BY EDUCATIONAL LEVEL, REGIONS, VOIVODSHIPS, SUBREGIONS AND POWIATS (cont.)

As of the end of June 2011

REGIONY WOJEWÓDZTWA PODREGIONY POWIATY	REGIONY VOIVODSHIPS SUBREGIONS POWLATS	Ogółem Total	Z wykształceniem By educational level				
			wyższym tertiary	średnim zawodowym ^a vocational secondary ^a	średnim ogólno- kształcącym general secondary	zasadniczym zawodowym basic vocational	gimnazjalnym, podstawowym i niepełnym podstawowym lower second- ary, primary and incomplete primary
w osobach in persons							
m. Jastrzębie-Zdrój		3550	349	706	560	881	1054
m. Rybnik		4030	477	763	483	1043	1264
m. Żory		1972	201	464	214	558	535
Podregion sosnowiecki		33516	4186	8847	3620	8905	7958
będziński		6897	804	1712	704	1549	2128
zawierciański		7173	980	2112	775	2081	1225
m. Dąbrowa Górnicza		5792	729	1574	554	1656	1279
m. Jaworzno		2989	393	766	490	726	614
m. Sosnowiec		10665	1280	2683	1097	2893	2712
Podregion tyski		10235	1300	2304	1282	3155	2194
mikołowski		2716	257	582	353	1017	507
pszczyński		2638	318	573	313	777	657
bieruńsko-lęczyński		1339	199	320	158	365	297
m. Tychy		3542	526	829	458	996	733
REGION WSCHODNI		392673	51117	97770	48791	104835	90160
LUBELSKIE		116168	16389	28854	15503	28073	27349
Podregion bialski		18693	2366	4310	2509	4966	4542
bialski		6397	824	1525	764	1794	1490
parczewski		2044	169	510	259	490	616
radzyński		3401	351	700	505	859	986
włodawski		3235	311	749	502	908	765
m. Biała Podlaska		3616	711	826	479	915	685
Podregion chełmsko-zamojski		37203	5237	9456	4965	8811	8734
biłgorajski		3237	661	842	405	755	574
chełmski		5037	527	1270	626	1211	1403
hrubieszowski		5601	548	1425	817	1391	1420
krasnostawski		4475	558	1258	541	1054	1064
tomaszowski		4977	730	1110	645	1147	1345
zamojski		5834	735	1352	767	1601	1379
m. Chełm		3822	792	1098	549	661	722
m. Zamość		4220	686	1101	615	991	827
Podregion lubelski		33920	5710	8620	4193	7480	7917
lubartowski		5432	534	1275	637	1647	1339
lubelski		5778	794	1574	706	1464	1240
łęczyński		2461	320	728	377	504	532
świdnicki		4087	578	1176	490	998	845
m. Lublin		16162	3484	3867	1983	2867	3961
Podregion puławski		26352	3076	6468	3836	6816	6156
janowski		3176	387	786	458	830	715
kraśnicki		6024	647	1425	975	1367	1610
łukowski		4767	560	996	849	1267	1095
opolski		4403	435	1092	577	1288	1011
puławski		5146	766	1335	586	1267	1192
rycki		2836	281	834	391	797	533

^a Łącznie ze szkołami policealnymi.

^a Including post secondary schools.

TABL. 31. BEZROBOTNI WEDŁUG POZIOMU WYKSZTAŁCENIA, REGIONÓW, WOJEWÓDZTW, PODREGIONÓW I POWIATÓW (cd.)

Stan w końcu czerwca 2011 r.

UNEMPLOYED PERSONS BY EDUCATIONAL LEVEL, REGIONS, VOIVODSHIPS, SUBREGIONS AND POWIATS (cont.)

As of the end of June 2011

REGIONY WOJEWÓDZTWA PODREGIONY POWIATY	REGIONS VOIVODSHIPS SUBREGIONS POWIATS	Ogółem Total	Z wykształceniem By educational level				gimnazjalnym, podstawowym i niepełnym podstawowym lower second- ary, primary and incomplete primary
			wyższym tertiary	średnim zawodowym ^a vocational secondary ^a	średnim ogólno- kształcącym general secondary	zasadniczym zawodowym basic vocational	
w osobach in persons							
PODKARPACKIE		135667	16410	34711	15180	40309	29057
Podregion krośnieński		32489	3604	8596	2762	10350	7177
bieszczadzki		1855	153	424	216	567	495
brzozowski		6187	529	1567	418	2216	1457
jasielski		8973	877	2348	758	2804	2186
krośnieński		6178	832	1662	444	2027	1213
sanocki		4838	614	1310	475	1500	939
leski		2252	180	629	204	697	542
m. Krosno		2206	419	656	247	539	345
Podregion przemyski		30105	3820	7111	3733	8706	6735
jarosławski		9376	1330	2204	888	2801	2153
lubaczowski		3986	415	852	494	1397	828
przemyski		5270	534	1306	603	1571	1256
przeworski		6221	818	1452	937	1682	1332
m. Przemyśl		5252	723	1297	811	1255	1166
Podregion rzeszowski		35229	4676	9824	3591	9924	7214
kolbuszowski		3713	295	997	358	1251	812
łańcucki		5049	600	1510	499	1577	863
ropczycko-sędziszowski		5122	472	1702	437	1523	988
rzeszowski		7886	981	2124	797	2065	1919
strzyżowski		5420	387	1470	529	2055	979
m. Rzeszów		8039	1941	2021	971	1453	1653
Podregion tarnobrzeski		37844	4310	9180	5094	11329	7931
dębicki		6848	731	1807	1005	2031	1274
leżajski		5052	533	1181	671	1611	1056
mielecki		8263	694	1786	1380	2809	1594
nizański		5432	534	1326	668	1543	1361
stalowowolski		6571	869	1690	669	1713	1630
tarnobrzeski		2908	420	704	346	897	541
m. Tarnobrzeg		2770	529	686	355	725	475
PODLASKIE		61221	7389	14081	8118	14602	17031
Podregion białostocki		26794	4047	6362	3393	5943	7049
białostocki		7456	833	1862	827	1824	2110
sokólski		4525	346	1127	647	1160	1245
m. Białostok		14813	2868	3373	1919	2959	3694
Podregion łomżyński		18962	2001	4293	2693	4729	5246
bielski		2033	296	457	330	414	536
hajnowski		1894	210	407	234	478	565
kolneński		3147	233	522	617	856	919
łomżyński		2103	195	547	213	563	585
siemiatycki		1603	161	362	209	345	526
wysokomazowiecki		2233	223	645	274	590	501
zambrowski		2502	226	450	440	654	732
m. Łomża		3447	457	903	376	829	882
Podregion suwalski		15465	1341	3426	2032	3930	4736
augustowski		3612	312	776	442	1043	1039
grajewski		3744	273	830	480	993	1168
moniecki		1892	122	410	282	421	657

^a Łącznie ze szkołami policealnymi.

^a Including post secondary schools.

TABL. 31. BEZROBOTNI WEDŁUG POZIOMU WYKSZTAŁCENIA, REGIONÓW, WOJEWÓDZTW, PODREGIONÓW I POWIATÓW (cd.)

Stan w końcu czerwca 2011 r.

UNEMPLOYED PERSONS BY EDUCATIONAL LEVEL, REGIONS, VOIVODSHIPS, SUBREGIONS AND POWIATS (cont.)

As of the end of June 2011

REGIONY WOJEWÓDZTWA PODREGIONY POWIATY	REGIONS VOIVODSHIPS SUBREGIONS POWLATS	Ogółem Total	Z wykształceniem By educational level				
			wyższym tertiary	średnim zawodowym ^a vocational secondary ^a	średnim ogóln- kształcącym general secondary	zasadniczym zawodowym basic vocational	gimnazjalnym, podstawowym i niepełnym podstawowym lower second- ary, primary and incomplete primary
w osobach in persons							
sejneński		1799	118	429	310	388	554
suwalski		1199	116	257	137	312	377
m. Suwałki		3219	400	724	381	773	941
ŚWIĘTOKRZYSKIE		79617	10929	20124	9990	21851	16723
Podregion kielecki		51999	7400	13075	6227	14315	10982
kielecki		12787	1755	3253	1547	3550	2682
konecki		6960	666	1688	759	2156	1691
ostrowiecki		8333	1027	2058	1114	2276	1858
skarżyski		7126	823	1973	829	2146	1355
starachowicki		5940	716	1407	684	1808	1325
m. Kielce		10853	2413	2696	1294	2379	2071
Podregion sandomiersko-jędrzejowski		27618	3529	7049	3763	7536	5741
buski		2851	422	805	300	751	573
jędrzejowski		5031	694	1444	570	1222	1101
kazimierski		1923	161	648	258	466	390
opatowski		5292	444	1024	939	1698	1187
pińczowski		1554	233	443	230	372	276
sandomierski		4233	682	1071	452	1157	871
staszowski		3796	561	890	556	1129	660
włoszczowski		2938	332	724	458	741	683
REGION PÓŁNOCNO-ZACHODNI		287652	27020	61718	31171	83242	84501
LUBUSKIE		56044	4723	12120	5754	16544	16903
Podregion gorzowski		20129	1865	4195	2123	5848	6098
gorzowski		2844	265	510	290	756	1023
międzyrzecki		4359	294	1010	363	1392	1300
ślubicki		2478	160	580	274	732	732
strzelecko-drezdenecki		4172	232	787	382	1383	1388
sulęciński		1598	118	333	165	519	463
m. Gorzów Wielkopolski		4678	796	975	649	1066	1192
Podregion zielonogórski		35915	2858	7925	3631	10696	10805
krośnieński		4166	204	901	504	1412	1145
nowosolski		6732	412	1497	737	2009	2077
świebodziński		1969	152	407	199	569	642
zielonogórski		4471	387	950	370	1354	1410
żagański		5979	381	1397	534	1931	1736
żarski		5684	390	1225	567	1574	1928
wschowski		2043	164	411	193	670	605
m. Zielona Góra		4871	768	1137	527	1177	1262
WIELKOPOLSKIE		128304	13605	30350	13800	38604	31945
Podregion kaliski		25667	2862	6683	2990	7931	5201
jarociński		3338	341	991	372	1048	586
kaliski		2399	365	580	202	644	608
kępiński		1602	123	439	181	487	372
krotoszyński		3283	273	845	440	1149	576
ostrowski		6156	686	1441	924	1999	1106

^a Łącznie ze szkołami policealnymi.

^a Including post secondary schools.

TABL. 31. BEZROBOTNI WEDŁUG POZIOMU WYKSZTAŁCENIA, REGIONÓW, WOJEWÓDZTW, PODREGIONÓW I POWIATÓW (cd.)

Stan w końcu czerwca 2011 r.

UNEMPLOYED PERSONS BY EDUCATIONAL LEVEL, REGIONS, VOIVODSHIPS, SUBREGIONS AND POWIATS (cont.)

As of the end of June 2011

REGIONY WOJEWÓDZTWA PODREGIONY POWIATY	REGIONS VOIVODSHIPS SUBREGIONS POWATS	Ogółem Total	Z wykształceniem By educational level				
			wyższym tertiary	średnim zawodowym ^a vocational secondary ^a	średnim ogólno- kształcącym general secondary	zasadniczym zawodowym basic vocational	gimnazjalnym, podstawowym i niepełnym podstawowym lower second- ary, primary and incomplete primary
w osobach in persons							
ostrzeszowski		2134	199	750	222	638	325
pleszewski		2922	272	777	295	1040	538
m. Kalisz		3833	603	860	354	926	1090
Podregion koniński		35096	3434	8297	3557	10674	9134
gnieźnieński		6702	577	1387	743	2242	1753
kolski		4765	477	1098	466	1408	1316
koniński		7424	696	1764	747	2279	1938
śłupecki		3590	308	914	327	1140	901
turecki		3985	500	972	385	1125	1003
wrzesiński		3823	269	882	349	1243	1080
m. Konin		4807	607	1280	540	1237	1143
Podregion leszczyński		18379	1762	4438	1939	5934	4306
gostyński		3543	287	868	342	1162	884
grodziski		1851	102	397	183	720	449
kościański		2154	283	489	245	660	477
leszczyński		1669	171	395	164	521	418
miedzichodzki		923	59	261	96	277	230
nowotomyski		1749	136	346	196	646	425
rawicki		2647	206	776	282	890	493
wolsztyński		1363	149	314	162	453	285
m. Leszno		2480	369	592	269	605	645
Podregion pilski		21995	1536	5235	2071	6701	6452
chodzieski		3009	200	721	332	1021	735
czarnkowsko-trzcianecki		4236	320	1035	368	1282	1231
pilski		5991	519	1522	506	1778	1666
wągrowiecki		4407	230	848	544	1406	1379
złotowski		4352	267	1109	321	1214	1441
Podregion poznański		15811	1561	3377	1744	5012	4117
obornicki		2285	147	536	229	786	587
poznański		4934	833	1086	598	1251	1166
szamotulski		3551	242	748	387	1280	894
średzki		3239	190	633	318	1109	989
śremski		1802	149	374	212	586	481
Podregion m. Poznań		11356	2450	2320	1499	2352	2735
m. Poznań		11356	2450	2320	1499	2352	2735
ZACHODNIOPOMORSKIE		103304	8692	19248	11617	28094	35653
Podregion koszaliński		41204	2741	7979	4093	11769	14622
białogardzki		4730	179	838	403	1396	1914
drawski		5156	250	926	588	1699	1693
kołobrzeski		2940	263	639	223	976	839
koszaliński		4971	245	755	467	1348	2156
ślawieński		3763	213	610	361	1131	1448
szczecinecki		6924	413	1505	779	1966	2261
świdwiński		3775	177	707	360	1122	1409
wałcki		3499	272	824	313	865	1225
m. Koszalin		5446	729	1175	599	1266	1677

^a Łącznie ze szkołami policealnymi.

^a Including post secondary schools.

TABL. 31. BEZROBOTNI WEDŁUG POZIOMU WYKSZTAŁCENIA, REGIONÓW, WOJEWÓDZTW, PODREGIONÓW I POWIATÓW (cd.)

Stan w końcu czerwca 2011 r.

UNEMPLOYED PERSONS BY EDUCATIONAL LEVEL, REGIONS, VOIVODSHIPS, SUBREGIONS AND POWIATS (cont.)

As of the end of June 2011

REGIONY <i>REGIONS</i> WOJEWÓDZTWA <i>VOIVODSHIPS</i> PODREGIONY <i>SUBREGIONS</i> POWIATY <i>POWLATS</i>	Ogółem <i>Total</i>	Z wykształceniem <i>By educational level</i>				
		wyższym <i>tertiary</i>	średnim zawodowym ^a <i>vocational secondary^a</i>	średnim ogólno- kształcącym <i>general secondary</i>	zasadniczym zawodowym <i>basic vocational</i>	gimnazjalnym, podstawowym i niepełnym podstawowym <i>lower second- ary, primary and incomplete primary</i>
w osobach <i>in persons</i>						
Podregion stargardzki	25991	1858	4495	3459	7321	8858
choszczeński	3956	232	637	522	1188	1377
gryficki	4203	287	679	696	1246	1295
myśliborski	3746	286	714	351	1061	1334
pyrzycki	3470	225	641	448	1013	1143
stargardzki	7431	711	1425	987	1882	2426
łobeski	3185	117	399	455	931	1283
Podregion m. Szczecin	16838	2579	3304	1851	4016	5088
m. Szczecin	16838	2579	3304	1851	4016	5088
Podregion szczeciński	19271	1514	3470	2214	4988	7085
goleniowski	5324	381	944	730	1331	1938
gryfiński	5327	378	935	622	1569	1823
kamieński	3287	181	581	369	832	1324
policki	4120	446	758	379	1017	1520
m. Świnoujście	1213	128	252	114	239	480
REGION POŁUDNIOWO-ZACHODNI	184645	17603	39388	18835	52311	56508
DOLNOŚLĄSKIE	139566	13390	30234	14146	39383	42413
Podregion jeleniogórski	34305	2529	7003	2950	10618	11205
bolesławiecki	3843	346	858	379	1146	1114
jaworski	3639	312	791	299	1048	1189
jeleniogórski	4139	269	776	316	1230	1548
kamiennogórski	2935	211	494	217	1180	833
lubański	4316	256	978	313	1319	1450
lwówecki	3452	180	710	307	1108	1147
zgorzelecki	4228	267	863	407	1171	1520
złotoryjski	4012	279	686	367	1392	1288
m. Jelenia Góra	3741	409	847	345	1024	1116
Podregion legnicko-głogowski	22156	2323	4839	2297	6238	6459
głogowski	4453	515	1104	524	1227	1083
górowski	3103	186	649	331	968	969
legnicki	3189	249	706	220	1000	1014
lubiński	3546	562	832	449	797	906
polkowicki	3151	246	570	363	917	1055
m. Legnica	4714	565	978	410	1329	1432
Podregion wałbrzyski	41696	3161	9212	4055	11658	13610
dzierzoniowski	5950	475	1390	643	1556	1886
kłodzki	12958	772	2855	1396	3620	4315
świdnicki	6689	701	1579	670	1849	1890
wałbrzyski	10862	840	2143	821	3145	3913
ząbkowicki	5237	373	1245	525	1488	1606
Podregion wrocławski	24659	1953	5063	3081	7560	7002
milicki	2049	143	397	271	722	516
oleśnicki	5504	372	1194	611	1775	1552
oławski	3191	295	642	406	764	1084
strzeliński	2397	166	536	290	749	656
średzki	2135	151	350	254	645	735
trzebnicki	3321	242	727	414	1143	795
wołowski	3377	230	641	552	1077	877
wrocławski	2685	354	576	283	685	787

a Łącznie ze szkołami policealnymi.

a Including post secondary schools.

TABL. 31. BEZROBOTNI WEDŁUG POZIOMU WYKSZTAŁCENIA, REGIONÓW, WOJEWÓDZTW, PODREGIONÓW I POWIATÓW (cd.)

Stan w końcu czerwca 2011 r.

UNEMPLOYED PERSONS BY EDUCATIONAL LEVEL, REGIONS, VOIVODSHIPS, SUBREGIONS AND POWIATS (cont.)

As of the end of June 2011

REGIONY REGIONY WOJEWÓDZTWA VOIVODSHIPS PODREGIONY SUBREGIONS POWIATY POWIATS	Ogółem Total	Z wykształceniem By educational level				
		wyższym tertiary	średnim zawodowym ^a vocational secondary ^a	średnim ogólnokształcącym general secondary	zasadniczym zawodowym basic vocational	gimnazjalnym, podstawowym i niepełnym podstawowym lower secondary, primary and incomplete primary
		w osobach in persons				
Podregion m. Wrocław	16750	3424	4117	1763	3309	4137
m. Wrocław	16750	3424	4117	1763	3309	4137
OPOLSKIE	45079	4213	9154	4689	12928	14095
Podregion nyski	22757	1789	4811	2302	6832	7023
brzeski	5919	468	1498	404	1755	1794
kluczborski	3147	260	698	431	848	910
namysłowski	2548	167	472	337	784	788
nyski	7968	652	1558	790	2427	2541
prudnicki	3175	242	585	340	1018	990
Podregion opolski	22322	2424	4343	2387	6096	7072
głubczycki	2777	189	466	335	788	999
kędzierzyńsko-kozielski	4262	360	828	365	1180	1529
krapkowicki	2239	198	407	247	657	730
oleski	2038	233	511	189	626	479
opolski	4595	398	845	477	1462	1413
strzelecki	2186	184	382	181	588	851
m. Opole	4225	862	904	593	795	1071
REGION PÓŁNOCNY	331594	26210	66770	38270	96424	103920
KUJAWSKO-POMORSKIE	133583	9701	26483	14818	40113	42468
Podregion bydgosko-toruński	30416	3588	6224	3289	8321	8994
bydgoski	4593	354	868	411	1522	1438
toruński	6191	379	1144	746	1760	2162
m. Bydgoszcz	12541	1794	2531	1396	3377	3443
m. Toruń	7091	1061	1681	736	1662	1951
Podregion grudziądzki	38407	1984	7183	4418	11924	12898
brodnicki	4094	292	871	471	1207	1253
chełmiński	3793	169	640	379	1181	1424
golubsko-dobrzyński	3345	151	587	577	1071	959
grudziądzki	3382	127	524	364	980	1387
sępoleński	3078	133	673	317	1127	828
świecki	6715	365	1229	785	2078	2258
tucholski	3314	163	672	338	1209	932
wąbrzeski	2761	122	593	232	867	947
m. Grudziądz	7925	462	1394	955	2204	2910
Podregion włocławski	64760	4129	13076	7111	19868	20576
aleksandrowski	3809	239	682	465	1234	1189
inowrocławski	14088	930	3388	1516	4260	3994
lipnowski	7136	366	1247	924	1909	2690
mogileński	3677	199	807	526	1279	866
nakielski	5952	347	1088	586	2071	1860
radziejowski	3616	233	913	348	1138	984
rypiński	2944	205	659	390	593	1097
włocławski	8096	398	1467	693	2439	3099
żniński	5587	354	1147	650	2168	1268
m. Włocławek	9855	858	1678	1013	2777	3529

^a Łącznie ze szkołami policealnymi.

^a Including post secondary schools.

TABL. 31. BEZROBOTNI WEDŁUG POZIOMU WYKSZTAŁCENIA, REGIONÓW, WOJEWÓDZTW, PODREGIONÓW I POWIATÓW (dok.)

Stan w końcu czerwca 2011 r.

UNEMPLOYED PERSONS BY EDUCATIONAL LEVEL, REGIONS, VOIVODSHIPS, SUBREGIONS AND POWIATS (cont.)

As of the end of June 2011

REGIONY WOJEWÓDZTWA PODREGIONY POWIATY	REGIONS VOIVODSHIPS SUBREGIONS POWATS	Ogółem Total	Z wykształceniem By educational level				gimnazjalnym, podstawowym i niepełnym podstawowym lower second- ary, primary and incomplete primary
			wyższym tertiary	średnim zawodowym ^a vocational secondary ^a	średnim ogólno- kształcącym general secondary	zasadniczym zawodowym basic vocational	
w osobach in persons							
POMORSKIE		100062	8851	20661	12307	29321	28922
Podregion gdański		20660	1628	4404	2524	6142	5962
gdański		2458	282	586	285	630	675
kartuski		4387	322	875	732	1388	1070
nowodworski		3024	173	631	231	965	1024
pucki		2830	202	654	227	947	800
wejherowski		7961	649	1658	1049	2212	2393
Podregion słupski		33588	2243	6420	3764	10558	10603
bytowski		6344	374	1148	747	2119	1956
chojnicki		6780	435	1409	846	2549	1541
człuchowski		4827	218	942	513	1605	1549
łęborski		4087	238	859	475	1281	1234
słupski		6655	350	1077	547	1798	2883
m. Słupsk		4895	628	985	636	1206	1440
Podregion starogardzki		29508	1610	5801	3771	9481	8845
kościerski		3637	224	871	489	1322	731
kwidzyński		4973	295	975	599	1592	1512
malborski		4673	258	952	526	1430	1507
starogardzki		8120	441	1569	1149	2522	2439
tczewski		5097	287	831	676	1624	1679
sztumski		3008	105	603	332	991	977
Podregion trójmiejski		16306	3370	4036	2248	3140	3512
m. Gdańsk		10434	2062	2484	1452	1997	2439
m. Gdynia		5205	1131	1381	709	1028	956
m. Sopot		667	177	171	87	115	117
WARMIŃSKO-MAZURSKIE		97949	7658	19626	11145	26990	32530
Podregion elbląski		36102	2508	7228	3917	10653	11796
braniewski		4163	250	827	464	1157	1465
działdowski		5453	303	1119	630	1632	1769
elbląski		4879	229	793	521	1587	1749
iławski		3877	299	859	391	1142	1186
nowomiejski		3045	176	577	394	1008	890
ostródzki		7389	475	1571	661	2081	2601
m. Elbląg		7296	776	1482	856	2046	2136
Podregion etcki		22512	1541	4737	2610	5662	7962
etcki		7378	603	1661	876	1781	2457
giżycki		2795	249	656	288	696	906
olecki		2734	156	652	296	621	1009
piski		5777	307	1011	697	1459	2303
gołdapski		1900	110	372	247	481	690
węgorzewski		1928	116	385	206	624	597
Podregion olsztyński		39335	3609	7661	4618	10675	12772
bartoszycki		6173	328	1008	721	2075	2041
kełczyński		5552	342	1125	548	1476	2061
lidzbarski		3921	237	846	405	1292	1141
mrągowski		3064	212	653	303	817	1079
nidzicki		2129	157	351	392	478	751
olsztyński		6924	564	1224	794	1949	2393
szczycieński		5947	393	1174	715	1578	2087
m. Olsztyn		5625	1376	1280	740	1010	1219

^a Łącznie ze szkołami policealnymi.

^a Including post secondary schools.

TABL. 32. BEZROBOTNI WEDŁUG CZASU POZOSTAWANIA BEZ PRACY, REGIONÓW, WOJEWÓDZTW, PODREGIONÓW I POWIATÓW

Stan w końcu czerwca 2011 r.

UNEMPLOYED PERSONS BY DURATION OF UNEMPLOYMENT, REGIONS, VOIVODSHIPS, SUBREGIONS AND POWIATS

As of the end of June 2011

REGIONY <i>REGIONS</i> WOJEWÓDZTWA <i>VOIVODSHIPS</i> PODREGIONY <i>SUBREGIONS</i> POWIATY <i>POWIATS</i>	Ogółem <i>Total</i>	Według czasu pozostawania bez pracy ^a <i>By duration of unemployment^a</i>					
		poniżej 1 miesiąca <i>1 months and less</i>	1—3	3—6	6—12	12—24	powyżej 24 m-cy <i>more than 24 months</i>
		w osobach <i>in persons</i>					
POLSKA <i>POLAND</i>	1883299	162118	251569	382306	487059	339558	260689
REGION CENTRALNY	372297	29480	48437	73875	90544	72884	57077
ŁÓDZKIE	132742	10888	17811	27568	33641	25178	17656
<i>Podregion łódzki</i>	<i>21827</i>	<i>1810</i>	<i>2865</i>	<i>4894</i>	<i>5401</i>	<i>4083</i>	<i>2774</i>
łódzki wschodni	3010	249	465	824	786	374	312
pabianicki	7217	616	890	1685	1803	1310	913
zgierski	9919	826	1314	2063	2373	2056	1287
brzeziński	1681	119	196	322	439	343	262
<i>Podregion m. Łódź</i>	<i>35995</i>	<i>2876</i>	<i>5204</i>	<i>7366</i>	<i>8463</i>	<i>7316</i>	<i>4770</i>
m. Łódź	35995	2876	5204	7366	8463	7316	4770
<i>Podregion piotrkowski</i>	<i>32750</i>	<i>2749</i>	<i>4241</i>	<i>6759</i>	<i>8439</i>	<i>6200</i>	<i>4362</i>
bełchatowski	5877	504	671	1241	1416	1131	914
opoczyński	4873	462	739	1073	1212	804	583
piotrkowski	3782	279	497	775	1055	722	454
radomszczański	6552	404	699	1247	1678	1335	1189
tomaszowski	7629	707	1054	1621	2094	1398	755
m. Piotrków Trybunalski	4037	393	581	802	984	810	467
<i>Podregion sieradzki</i>	<i>23774</i>	<i>1879</i>	<i>2982</i>	<i>4797</i>	<i>6647</i>	<i>4199</i>	<i>3270</i>
łaski	3469	239	398	553	860	683	736
pajęczański	2460	166	287	490	707	523	287
poddębicki	2235	174	282	445	637	410	287
sieradzki	6452	526	811	1420	2023	1019	653
wieluński	3470	251	395	659	966	578	621
wieruszowski	2199	202	344	479	533	305	336
zduńskowolski	3489	321	465	751	921	681	350
<i>Podregion skierniewicki</i>	<i>18396</i>	<i>1574</i>	<i>2519</i>	<i>3752</i>	<i>4691</i>	<i>3380</i>	<i>2480</i>
kutnowski	7131	582	891	1350	1711	1453	1144
łęczycki	3014	196	387	583	832	543	473
łowicki	3431	336	514	727	887	589	378
rawski	1579	151	249	360	399	213	207
skierniewicki	1183	121	172	258	328	218	86
m. Skierniewice	2058	188	306	474	534	364	192
MAZOWIECKIE	239555	18592	30626	46307	56903	47706	39421
<i>Podregion ciechanowsko-płocki</i>	<i>42141</i>	<i>3414</i>	<i>5664</i>	<i>8608</i>	<i>10711</i>	<i>7461</i>	<i>6283</i>
ciechanowski	5598	463	710	1238	1421	1163	603
gostyniński	3541	239	459	622	1100	693	428
mławski	4094	425	687	781	1063	639	499
płocki	7496	637	989	1723	2156	1218	773
płoński	5713	458	672	1220	1236	958	1169
sierpecki	4103	332	496	639	990	853	793
żuromiński	3591	262	430	567	801	673	858
m. Płock	8005	598	1221	1818	1944	1264	1160
<i>Podregion ostrołęcko-siedlecki</i>	<i>44926</i>	<i>3223</i>	<i>5489</i>	<i>8594</i>	<i>11620</i>	<i>8150</i>	<i>7850</i>
łosicki	1697	121	181	356	476	308	255
makowski	4452	218	441	951	1010	723	1109
ostrołęcki	5587	287	568	989	1649	1161	933

^a Od momentu rejestracji w urzędzie pracy. Patrz uwagi do tablic, pkt 2, str. 9.

^a From the date of registering in a Labour office. See comments to tables, item 2, page 12.

TABL. 32. BEZROBOTNI WEDŁUG CZASU POZOSTAWANIA BEZ PRACY, REGIONÓW, WOJEWÓDZTW, PODREGIONÓW I POWIATÓW (cd.)

Stan w końcu czerwca 2011 r.

UNEMPLOYED PERSONS BY DURATION OF UNEMPLOYMENT, REGIONS, VOIVODSHIPS, SUBREGIONS AND POWIATS (cont.)

As of the end of June 2011

REGIONY REGIONY WOJEWÓDZTWA VOIVODSHIPS PODREGIONY SUBREGIONS POWIATY POWIATS	Ogółem Total	Według czasu pozostawania bez pracy ^a By duration of unemployment ^a					
		poniżej 1 miesiąca 1 months and less	1—3	3—6	6—12	12—24	powyżej 24 m-cy more than 24 months
		w osobach in persons					
ostrowski	5192	381	535	1023	1217	903	1133
przasnyski	3204	301	328	577	947	566	485
pułtowski	4228	347	708	686	897	819	771
siedlecki	2948	237	394	612	885	498	322
sokołowski	2110	169	259	390	664	395	233
węgrowski	3863	250	624	641	787	656	905
wyszkowski	4342	405	601	944	1181	756	455
m. Ostrołęka	3891	221	427	724	953	738	828
m. Siedlce	3412	286	423	701	954	627	421
Podregion radomski	57924	3568	5748	9009	14452	11807	13340
białobrzeski	1873	125	205	340	549	313	341
kozienicki	4432	249	415	805	1179	854	930
lipski	2383	159	282	423	813	411	295
przysuski	5423	347	557	719	1130	1047	1623
radomski	15706	880	1508	2260	3951	3323	3784
szydłowiecki	5285	360	448	885	1187	1037	1368
zwoleński	2824	169	321	441	833	557	503
m. Radom	19998	1279	2012	3136	4810	4265	4496
Podregion m. st. Warszawa	40584	3665	5908	7965	7419	10553	5074
m. st. Warszawa	40584	3665	5908	7965	7419	10553	5074
Podregion warszawski-wschodni	29155	2495	4257	6682	6854	5178	3689
garwoliński	4709	314	558	907	1097	809	1024
legionowski	3745	348	561	1036	869	574	357
miński	4409	418	740	1156	1175	703	217
nowodworski	3723	290	568	761	882	726	496
otwocki	3577	359	585	895	830	616	292
wołomiński	8992	766	1245	1927	2001	1750	1303
Podregion warszawski-zachodni	24825	2227	3560	5449	5847	4557	3185
grodziski	2110	248	426	572	499	267	98
grójecki	3352	276	408	728	830	603	507
piaseczyński	5097	403	678	1049	1334	973	660
pruszkowski	4060	411	532	849	845	804	619
sochaczewski	3667	369	592	793	898	644	371
warszawski zachodni	2718	205	340	604	644	545	380
żyrardowski	3821	315	584	854	797	721	550
REGION POŁUDNIOWY	314438	29530	45076	67660	82166	53875	36131
MAŁOPOLSKIE	136092	11696	17511	27323	36594	24353	18615
Podregion krakowski	27040	2270	3204	5693	7721	4804	3348
bocheński	3470	302	476	886	1010	516	280
krakowski	9629	739	1134	1899	2904	1815	1138
miechowski	2153	195	225	545	687	316	185
myślenicki	5895	566	627	1196	1570	1072	864
proszowicki	1977	135	234	287	538	376	407
wielicki	3916	333	508	880	1012	709	474
Podregion m. Kraków	18962	1953	3215	4212	4617	3288	1677
m. Kraków	18962	1953	3215	4212	4617	3288	1677

^a Od momentu rejestracji w urzędzie pracy. Patrz uwagi do tablic, pkt 2, str. 9.

^a From the date of registering in a Labour office. See comments to tables, item 2, page 12.

TABL. 32. BEZROBOTNI WEDŁUG CZASU POZOSTAWANIA BEZ PRACY, REGIONÓW, WOJEWÓDZTW, PODREGIONÓW I POWIATÓW (cd.)

Stan w końcu czerwca 2011 r.

UNEMPLOYED PERSONS BY DURATION OF UNEMPLOYMENT, REGIONS, VOIVODSHIPS, SUBREGIONS AND POWIATS (cont.)

As of the end of June 2011

REGIONY WOJEWÓDZTWA PODREGIONY POWIATY	REGIONS VOIVODSHIPS SUBREGIONS POWŁATS	Ogółem Total	Według czasu pozostawania bez pracy ^a By duration of unemployment ^a					
			poniżej 1 miesiąca 1 months and less	1—3	3—6	6—12	12—24	powyżej 24 m-cy more than 24 months
			w osobach in persons					
Podregion nowosądecki		40702	2957	4811	7175	11037	7766	6956
gorlicki		5906	399	626	1110	1630	1180	961
limanowski		9022	597	877	1198	2252	1798	2300
nowosądecki		11309	894	1372	1917	3255	2147	1724
nowotarski		7101	490	792	1327	1982	1403	1107
tatrzański		3041	189	439	587	713	608	505
m. Nowy Sącz		4323	388	705	1036	1205	630	359
Podregion oświęcimski		27652	2540	3559	5986	7775	4699	3093
chrzanowski		5555	520	780	1288	1642	860	465
olkuski		6537	482	736	1243	1780	1213	1083
oświęcimski		6190	669	809	1365	1701	1027	619
suski		2867	307	392	642	823	484	219
wadowicki		6503	562	842	1448	1829	1115	707
Podregion tarnowski		21736	1976	2722	4257	5444	3796	3541
brzeski		3944	334	531	768	1040	738	533
dąbrowski		4613	315	458	739	1247	841	1013
tarnowski		8192	817	1053	1738	2005	1352	1227
m. Tarnów		4987	510	680	1012	1152	865	768
ŚLĄSKIE		178346	17834	27565	40337	45572	29522	17516
Podregion bielski		23846	2102	3285	4973	6009	4161	3316
bielski		4722	421	664	1007	1172	814	644
cieszyński		6549	577	957	1431	1708	1098	778
żywiecki		6935	593	847	1269	1722	1337	1167
m. Bielsko-Biała		5640	511	817	1266	1407	912	727
Podregion bytomski		21573	1828	2914	4329	5740	3996	2766
lubliniecki		3203	247	411	657	1010	533	345
tarnogórski		5281	464	645	1183	1397	1005	587
m. Bytom		10464	867	1438	1944	2679	2023	1513
m. Piekary Śląskie		2625	250	420	545	654	435	321
Podregion częstochowski		29062	2087	3720	5994	7644	5720	3897
częstochowski		7454	515	955	1493	1973	1426	1092
kłobucki		3827	272	498	920	1141	718	278
myszkowski		4830	335	616	1070	1257	971	581
m. Częstochowa		12951	965	1651	2511	3273	2605	1946
Podregion gliwicki		17353	1888	2817	3898	4466	2922	1362
gliwicki		3381	371	506	767	894	545	298
m. Gliwice		6429	658	1001	1433	1644	1190	503
m. Zabrze		7543	859	1310	1698	1928	1187	561
Podregion katowicki		23602	3073	4683	6074	5733	2917	1122
m. Chorzów		4466	550	841	1128	1045	574	328
m. Katowice		8411	953	1697	2160	2111	1083	407
m. Mysłowice		2430	333	499	646	583	270	99
m. Ruda Śląska		3772	562	763	976	963	411	97
m. Siemianowice Śląskie		2623	391	534	732	630	279	57
m. Świętochłowice		1900	284	349	432	401	300	134
Podregion rybnicki		19159	2179	3175	4814	4775	2957	1259
raciborski		2693	253	438	623	690	491	198
rybnicki		1870	212	333	456	448	293	128
wodzisławski		5044	561	800	1450	1250	702	281

^a Od momentu rejestracji w urzędzie pracy. Patrz uwagi do tablic, pkt 2, str. 9.

^a From the date of registering in a Labour office. See comments to tables, item 2, page 12.

TABL. 32. BEZROBOTNI WEDŁUG CZASU POZOSTAWANIA BEZ PRACY, REGIONÓW, WOJEWÓDZTW, PODREGIONÓW I POWIATÓW (cd.)

Stan w końcu czerwca 2011 r.

UNEMPLOYED PERSONS BY DURATION OF UNEMPLOYMENT, REGIONS, VOIVODSHIPS, SUBREGIONS AND POWIATS (cont.)

As of the end of czerwca 2011

REGIONY WOJEWÓDZTWA PODREGIONY POWIATY	REGIONS VOIVODSHIPS SUBREGIONS POWIATS	Ogółem Total	Według czasu pozostawania bez pracy ^a By duration of unemployment ^a					
			poniżej 1 miesiąca 1 months and less	1—3	3—6	6—12	12—24	powyżej 24 m-cy more than 24 months
			w osobach in persons					
m. Jastrzębie-Zdrój		3550	349	564	911	995	522	209
m. Rybnik		4030	577	681	921	890	653	308
m. Żory		1972	227	359	453	502	296	135
Podregion sosnowiecki		33516	3470	5180	7547	8754	5542	3023
będziński		6897	682	1010	1577	1804	1230	594
zawierciański		7173	703	982	1523	1786	1239	940
m. Dąbrowa Górnicza		5792	627	1059	1440	1391	902	373
m. Jaworzno		2989	385	534	741	750	368	211
m. Sosnowiec		10665	1073	1595	2266	3023	1803	905
Podregion tyski		10235	1207	1791	2708	2451	1307	771
mikołowski		2716	300	473	643	662	390	248
pszczyński		2638	235	422	709	569	454	249
bieruńsko-lędziński		1339	183	254	373	360	97	72
m. Tychy		3542	489	642	983	860	366	202
REGION WSCHODNI		392673	30202	46019	73224	99822	71545	71861
LUBELSKIE		116168	8145	13069	22879	31301	20391	20383
Podregion bialski		18693	1052	1752	3632	5140	3200	3917
bialski		6397	327	587	1503	1780	1029	1171
parczewski		2044	118	206	350	555	383	432
radzyński		3401	172	295	470	953	638	873
włodawski		3235	217	287	497	956	577	701
m. Biała Podlaska		3616	218	377	812	896	573	740
Podregion chełmsko-zamojski		37203	3008	4559	7846	10066	6378	5346
biłgorajski		3237	478	654	1095	727	192	91
chełmski		5037	347	624	1054	1394	970	648
hrubieszowski		5601	388	604	1066	1457	1028	1058
krasnostawski		4475	281	532	839	1016	770	1037
tomaszowski		4977	364	592	1096	1475	842	608
zamojski		5834	480	659	1129	1767	1110	689
m. Chełm		3822	336	439	849	1025	665	508
m. Zamość		4220	334	455	718	1205	801	707
Podregion lubelski		33920	2298	3956	6429	8388	6220	6629
lubartowski		5432	336	515	834	1251	1013	1483
lubelski		5778	412	635	1185	1612	1135	799
łęczyński		2461	236	335	654	766	329	141
świdnicki		4087	286	524	757	1112	732	676
m. Lublin		16162	1028	1947	2999	3647	3011	3530
Podregion puławski		26352	1787	2802	4972	7707	4593	4491
janowski		3176	153	224	471	885	567	876
kraśnicki		6024	418	499	765	1630	990	1722
łukowski		4767	404	670	1205	1310	693	485
opolski		4403	215	391	786	1384	902	725
puławski		5146	359	675	1115	1684	921	392
rvcki		2836	238	343	630	814	520	291

^a Od momentu rejestracji w urzędzie pracy. Patrz uwagi do tablic, pkt 2, str. 9.

^a From the date of registering in a Labour office. See comments to tables, item 2, page 12.

TABL. 32. BEZROBOTNI WEDŁUG CZASU POZOSTAWANIA BEZ PRACY, REGIONÓW, WOJEWÓDZTW, PODREGIONÓW I POWIATÓW (cd.)

Stan w końcu czerwca 2011 r.

UNEMPLOYED PERSONS BY DURATION OF UNEMPLOYMENT, REGIONS, VOIVODSHIPS, SUBREGIONS AND POWIATS (cont.)

As of the end of June 2011

REGIONY WOJEWÓDZTWA PODREGIONY POWIATY	REGIONS VOIVODSHIPS SUBREGIONS POWIATS	Ogółem Total	Według czasu pozostawania bez pracy ^a By duration of unemployment ^a					
			poniżej 1 miesiąca 1 months and less	1—3	3—6	6—12	12—24	powyżej 24 m-cy more than 24 months
			w osobach in persons					
PODKARPACKIE		135667	10354	14903	22837	33134	25018	29421
Podregion krośnieński		32489	2353	3598	5235	7729	6021	7553
bieszczadzki		1855	123	220	335	451	353	373
brzozowski		6187	389	584	796	1322	1018	2078
jasielski		8973	605	935	1346	2134	1684	2269
krośnieński		6178	531	781	1175	1546	1197	948
sanocki		4838	372	555	817	1215	955	924
leski		2252	140	239	321	535	375	642
m. Krosno		2206	193	284	445	526	439	319
Podregion przemyski		30105	2033	2841	4560	7288	5794	7589
jarosławski		9376	514	854	1403	2176	1744	2685
lubaczowski		3986	425	545	789	1207	697	323
przemyski		5270	287	473	775	1214	1197	1324
przeworski		6221	547	509	925	1676	1063	1501
m. Przemyśl		5252	260	460	668	1015	1093	1756
Podregion rzeszowski		35229	2805	4057	6127	8656	6336	7248
kolbuszowski		3713	257	420	633	936	684	783
łańcucki		5049	395	468	928	1244	897	1117
ropczycko-sędziszowski		5122	453	614	1037	1245	858	915
rzeszowski		7886	635	922	1430	2055	1382	1462
strzyżowski		5420	366	624	636	1312	1036	1446
m. Rzeszów		8039	699	1009	1463	1864	1479	1525
Podregion tarnobrzeski		37844	3163	4407	6915	9461	6867	7031
dębicki		6848	694	899	1391	1781	1238	845
leżajski		5052	402	629	824	1398	956	843
mielecki		8263	802	1032	1308	1807	1474	1840
niżański		5432	343	489	962	1408	1058	1172
stalowowolski		6571	518	765	1282	1680	1163	1163
tarnobrzeski		2908	227	306	553	726	504	592
m. Tarnobrzeg		2770	177	287	595	661	474	576
PODLASKIE		61221	4617	7498	11252	15404	11758	10692
Podregion białostocki		26794	2011	3233	4635	6125	5520	5270
białostocki		7456	574	825	1295	1724	1668	1370
sokółski		4525	252	539	661	1007	830	1236
m. Białostok		14813	1185	1869	2679	3394	3022	2664
Podregion łomżyński		18962	1471	2406	3757	5227	3415	2686
bielski		2033	157	219	455	537	361	304
hajnowski		1894	188	276	374	528	272	256
kolneński		3147	216	345	553	992	503	538
łomżyński		2103	142	224	430	566	455	286
siemiatycki		1603	119	212	306	441	271	254
wysokomazowiecki		2233	194	313	542	655	413	116
zambrowski		2502	241	416	418	652	391	384
m. Łomża		3447	214	401	679	856	749	548
Podregion suwalski		15465	1135	1859	2860	4052	2823	2736
augustowski		3612	282	334	559	911	699	827
grajewski		3744	232	375	592	1050	806	689
moniecki		1892	128	253	301	480	352	378

^a Od momentu rejestracji w urzędzie pracy. Patrz uwagi do tablic, pkt 2, str. 9.

^a From the date of registering in a Labour office. See comments to tables, item 2, page 12.

TABL. 32. BEZROBOTNI WEDŁUG CZASU POZOSTAWANIA BEZ PRACY, REGIONÓW, WOJEWÓDZTW, PODREGIONÓW I POWIATÓW (cd.)

Stan w końcu czerwca 2011 r.

UNEMPLOYED PERSONS BY DURATION OF UNEMPLOYMENT, REGIONS, VOIVODSHIPS, SUBREGIONS AND POWIATS (cont.)

As of the end of June 2011

REGIONY <i>REGIONS</i> WOJEWÓDZTWA <i>VOIVODSHIPS</i> PODREGIONY <i>SUBREGIONS</i> POWIATY <i>POWIATS</i>	Ogółem <i>Total</i>	Według czasu pozostawania bez pracy ^a <i>By duration of unemployment^a</i>					
		poniżej 1 miesiąca <i>1 months and less</i>	1—3	3—6	6—12	12—24	powyżej 24 m-cy <i>more than 24 months</i>
		w osobach <i>in persons</i>					
sejneński	1799	92	220	343	425	313	406
suwalski	1199	93	196	296	336	157	121
m. Suwałki	3219	308	481	769	850	496	315
ŚWIĘTOKRZYSKIE	79617	7086	10549	16256	19983	14378	11365
<i>Podregion kielecki</i>	<i>51999</i>	<i>4996</i>	<i>7044</i>	<i>10544</i>	<i>12944</i>	<i>9775</i>	<i>6696</i>
kielecki	12787	1489	1896	2713	3476	2084	1129
konecki	6960	590	908	1304	1784	1455	919
ostrowiecki	8333	759	1105	1644	1924	1678	1223
skarżyski	7126	574	889	1462	1872	1405	924
starachowicki	5940	592	751	1155	1363	1157	922
m. Kielce	10853	992	1495	2266	2525	1996	1579
<i>Podregion sandomiersko-jędrzejowski</i>	<i>27618</i>	<i>2090</i>	<i>3505</i>	<i>5712</i>	<i>7039</i>	<i>4603</i>	<i>4669</i>
buski	2851	224	394	517	935	483	298
jędrzejowski	5031	306	584	974	1147	963	1057
kazimierski	1923	177	240	329	464	323	390
opatowski	5292	253	605	1091	1279	716	1348
pińczowski	1554	119	182	293	406	281	273
sandomierski	4233	334	592	810	1055	749	693
staszowski	3796	421	528	1092	1019	559	177
włoszczowski	2938	256	380	606	734	529	433
REGION PÓŁNOCNO-ZACHODNI	287652	27217	41717	61845	76352	49424	31097
LUBUSKIE	56044	5947	8551	12740	14576	8416	5814
<i>Podregion gorzowski</i>	<i>20129</i>	<i>2109</i>	<i>3072</i>	<i>4890</i>	<i>4930</i>	<i>3088</i>	<i>2040</i>
gorzowski	2844	265	449	797	701	418	214
międzyrzecki	4359	372	507	723	1098	850	809
ślubicki	2478	270	393	712	554	303	246
strzelecko-drezdenecki	4172	379	605	929	1139	667	453
sulęciński	1598	234	312	402	375	181	94
m. Gorzów Wielkopolski	4678	589	806	1327	1063	669	224
<i>Podregion zielonogórski</i>	<i>35915</i>	<i>3838</i>	<i>5479</i>	<i>7850</i>	<i>9646</i>	<i>5328</i>	<i>3774</i>
krośnieński	4166	323	534	775	1267	664	603
nowosolski	6732	504	747	1211	1887	1155	1228
świebodziński	1969	293	422	618	531	101	4
zielonogórski	4471	508	738	1120	1188	606	311
żagański	5979	620	924	1194	1680	983	578
żarski	5684	800	1024	1173	1331	832	524
wschowski	2043	270	290	443	518	307	215
m. Zielona Góra	4871	520	800	1316	1244	680	311
WIELKOPOLSKIE	128304	12473	19287	28147	33566	21340	13491
<i>Podregion kaliski</i>	<i>25667</i>	<i>2410</i>	<i>3874</i>	<i>5715</i>	<i>7052</i>	<i>4280</i>	<i>2336</i>
jarociński	3338	364	514	622	909	577	352
kaliski	2399	185	378	591	777	320	148
kępiński	1602	179	260	401	408	261	93
krotoszyński	3283	276	556	699	840	538	374
ostrowski	6156	558	858	1381	1659	1108	592

^a Od momentu rejestracji w urzędzie pracy. Patrz uwagi do tablic, pkt 2, str. 9.

^a From the date of registering in a Labour office. See comments to tables, item 2, page 12.

TABL. 32. BEZROBOTNI WEDŁUG CZASU POZOSTAWANIA BEZ PRACY, REGIONÓW, WOJEWÓDZTW, PODREGIONÓW I POWIATÓW (cd.)

Stan w końcu czerwca 2011 r.

UNEMPLOYED PERSONS BY DURATION OF UNEMPLOYMENT, REGIONS, VOIVODSHIPS, SUBREGIONS AND POWIATS (cont.)

As of the end of June 2011

REGIONY <i>REGIONS</i> WOJEWÓDZTWA <i>VOIVODSHIPS</i> PODREGIONY <i>SUBREGIONS</i> POWIATY <i>POWŁATS</i>	Ogółem <i>Total</i>	Według czasu pozostawania bez pracy ^a <i>By duration of unemployment^a</i>					
		poniżej 1 miesiąca <i>1 months and less</i>	1—3	3—6	6—12	12—24	powyżej 24 m-cy <i>more than 24 months</i>
		w osobach <i>in persons</i>					
ostrzeszowski	2134	208	287	472	588	344	235
pleszewski	2922	280	431	648	844	463	256
m. Kalisz	3833	360	590	901	1027	669	286
Podregion koniński	35096	3111	4344	6919	8831	6641	5250
gnieźnieński	6702	629	866	1460	1623	1348	776
kolski	4765	478	619	979	1246	718	725
koniński	7424	546	756	1408	1931	1521	1262
śłupecki	3590	334	437	613	912	624	670
turecki	3985	421	635	802	983	640	504
wrzesiński	3823	362	526	759	962	673	541
m. Konin	4807	341	505	898	1174	1117	772
Podregion leszczyński	18379	1935	2851	4225	4809	2898	1661
gostyński	3543	333	526	765	904	583	432
grodziski	1851	199	253	393	477	333	196
kościański	2154	228	373	499	568	350	136
leszczyński	1669	169	242	385	502	242	129
miedzichodzki	923	123	177	234	221	133	35
nowotomyski	1749	229	358	529	387	185	61
rawicki	2647	265	366	525	665	506	320
wolsztyński	1363	150	195	309	373	201	135
m. Leszno	2480	239	361	586	712	365	217
Podregion pilski	21995	2097	3265	4584	6027	3826	2196
chodzieski	3009	204	419	509	889	584	404
czarnkowsko-trzcianecki	4236	445	589	854	1072	738	538
pilski	5991	693	1153	1468	1550	807	320
wągrowiecki	4407	347	539	833	1072	984	632
złotowski	4352	408	565	920	1444	713	302
Podregion poznański	15811	1658	2655	3777	3899	2211	1611
obornicki	2285	240	392	548	590	337	178
poznański	4934	587	1026	1425	1288	484	124
szamotulski	3551	362	489	725	775	594	606
średzki	3239	271	455	635	692	586	600
śremski	1802	198	293	444	554	210	103
Podregion m. Poznań	11356	1262	2298	2927	2948	1484	437
m. Poznań	11356	1262	2298	2927	2948	1484	437
ZACHODNIOPOMORSKIE	103304	8797	13879	20958	28210	19668	11792
Podregion koszaliński	41204	3237	5712	8093	11755	7705	4702
białogardzki	4730	307	516	781	1658	965	503
drawski	5156	342	647	1042	1470	955	700
kołobrzesci	2940	280	441	688	772	445	314
koszaliński	4971	348	812	860	1281	1000	670
ślawieński	3763	298	515	738	1111	704	397
szczecinecki	6924	633	937	1258	1952	1268	876
świdwiński	3775	298	550	820	1111	710	286
wałecki	3499	297	439	821	1054	631	257
m. Koszalin	5446	434	855	1085	1346	1027	699

^a Od momentu rejestracji w urzędzie pracy. Patrz uwagi do tablic, pkt 2, str. 9.

^a From the date of registering in a Labour office. See comments to tables, item 2, page 12.

TABL. 32. BEZROBOTNI WEDŁUG CZASU POZOSTAWANIA BEZ PRACY, REGIONÓW, WOJEWÓDZTW, PODREGIONÓW I POWIATÓW (cd.)

Stan w końcu czerwca 2011 r.

UNEMPLOYED PERSONS BY DURATION OF UNEMPLOYMENT, REGIONS, VOIVODSHIPS, SUBREGIONS AND POWIATS (cont.)

As of the end of June 2011

REGIONY <i>REGIONS</i> WOJEWÓDZTWA <i>VOIVODSHIPS</i> PODREGIONY <i>SUBREGIONS</i> POWIATY <i>POWIATS</i>	Ogółem <i>Total</i>	Według czasu pozostawania bez pracy ^a <i>By duration of unemployment^a</i>					
		poniżej 1 miesiąca <i>1 months and less</i>	1—3	3—6	6—12	12—24	powyżej 24 m-cy <i>more than 24 months</i>
		w osobach <i>in persons</i>					
Podregion stargardzki	25991	2217	3272	5421	7455	4769	2857
choszczeński	3956	328	509	908	1023	720	468
gryficki	4203	328	580	819	1356	736	384
myśliborski	3746	373	518	856	1176	557	266
pyrzycki	3470	318	383	544	896	686	643
stargardzki	7431	621	903	1610	2074	1442	781
łobeski	3185	249	379	684	930	628	315
Podregion m. Szczecin	16838	1715	2561	3712	3930	3422	1498
m. Szczecin	16838	1715	2561	3712	3930	3422	1498
Podregion szczeciński	19271	1628	2334	3732	5070	3772	2735
goleniowski	5324	522	727	1071	1300	1041	663
gryfiński	5327	430	539	974	1508	1093	783
kamieński	3287	212	338	526	1024	682	505
policki	4120	309	510	839	927	818	717
m. Świnoujście	1213	155	220	322	311	138	67
REGION POŁUDNIOWO-ZACHODNI	184645	17399	26091	38433	48343	32211	22168
DOLNOŚLĄSKIE	139566	12922	19714	28895	36271	24557	17207
Podregion jeleniogórski	34305	3022	4507	6916	9313	6543	4004
bolesławiecki	3843	375	584	842	1079	672	291
jaworski	3639	349	423	732	921	765	449
jeleniogórski	4139	304	487	799	1204	855	490
kamiennogórski	2935	299	419	658	729	497	333
lubański	4316	340	483	744	1236	912	601
lwówecki	3452	265	397	717	1032	646	395
zgorzelecki	4228	372	620	925	989	835	487
złotoryjski	4012	391	494	718	1070	705	634
m. Jelenia Góra	3741	327	600	781	1053	656	324
Podregion legnicko-głogowski	22156	2122	3328	4706	5853	3926	2221
głogowski	4453	343	618	960	1223	794	515
górowski	3103	237	378	503	886	682	417
legnicki	3189	298	472	631	858	532	398
lubiński	3546	402	628	824	1040	507	145
polkowicki	3151	288	489	592	755	624	403
m. Legnica	4714	554	743	1196	1091	787	343
Podregion wałbrzyski	41696	4216	5904	8597	11419	6923	4637
dzierzoniowski	5950	700	929	1286	1745	862	428
kłodzki	12958	997	1576	2286	3634	2468	1997
świdnicki	6689	885	1140	1715	1772	809	368
wałbrzyski	10862	1137	1640	2215	2623	1916	1331
ząbkowicki	5237	497	619	1095	1645	868	513
Podregion wrocławski	24659	2179	3506	5035	6243	4430	3266
milicki	2049	197	251	398	482	368	353
oleśnicki	5504	547	759	1065	1330	1131	672
oławski	3191	285	453	644	862	591	356
strzeliński	2397	221	396	461	691	392	236
średzki	2135	207	288	470	574	364	232
trzebnicki	3321	328	610	760	766	575	282
wołowski	3377	183	381	582	979	605	647
wrocławski	2685	211	368	655	559	404	488

^a Od momentu rejestracji w urzędzie pracy. Patrz uwagi do tablic, pkt 2, str. 9.

^a From the date of registering in a Labour office. See comments to tables, item 2, page 12.

TABL. 32. BEZROBOTNI WEDŁUG CZASU POZOSTAWANIA BEZ PRACY, REGIONÓW, WOJEWÓDZTW, PODREGIONÓW I POWIATÓW (cd.)

Stan w końcu czerwca 2011 r.

UNEMPLOYED PERSONS BY DURATION OF UNEMPLOYMENT, REGIONS, VOIVODSHIPS, SUBREGIONS AND POWIATS (cont.)

As of the end of June 2011

REGIONY WOJEWÓDZTWA PODREGIONY POWIATY	REGIONS VOIVODSHIPS SUBREGIONS POWLATS	Ogółem Total	Według czasu pozostawania bez pracy ^a By duration of unemployment ^a					
			poniżej 1 miesiąca 1 months and less	1—3	3—6	6—12	12—24	powyżej 24 m-cy more than 24 months
			w osobach in persons					
Podregion m. Wrocław		16750	1383	2469	3641	3443	2735	3079
m. Wrocław		16750	1383	2469	3641	3443	2735	3079
OPOLSKIE		45079	4477	6377	9538	12072	7654	4961
Podregion nyski		22757	2277	3133	4875	6297	3869	2306
brzeski		5919	508	750	1288	1674	1066	633
kluczborski		3147	298	452	681	841	503	372
namysłowski		2548	279	302	492	685	408	382
nyski		7968	826	1196	1917	2255	1260	514
prudnicki		3175	366	433	497	842	632	405
Podregion opolski		22322	2200	3244	4663	5775	3785	2655
głubczycki		2777	208	330	481	878	498	382
kedzierzyńsko-kozielski		4262	328	552	983	1107	771	521
krapkowicki		2239	234	339	395	600	333	338
oleski		2038	221	341	457	518	319	182
opolski		4595	426	610	981	1207	844	527
strzelecki		2186	291	388	441	489	309	268
m. Opole		4225	492	684	925	976	711	437
REGION PÓŁNOCNY		331594	28290	44229	67269	89832	59619	42355
KUJAWSKO-POMORSKIE		133583	10414	16742	25120	36731	24295	20281
Podregion bydgosko-toruński		30416	2856	4574	7397	8174	4751	2664
bydgoski		4593	417	690	1042	1174	755	515
toruński		6191	496	751	1562	1817	985	580
m. Bydgoszcz		12541	1226	2017	3011	3269	1948	1070
m. Toruń		7091	717	1116	1782	1914	1063	499
Podregion grudziądzki		38407	3109	4752	6787	10968	7248	5543
brodnicki		4094	420	570	758	1199	723	424
chełmiński		3793	266	517	687	1064	664	595
golubsko-dobrzyński		3345	280	373	596	1011	602	483
grudziądzki		3382	261	354	595	1089	661	422
sępoleński		3078	280	399	565	854	547	433
świecki		6715	410	769	1090	2018	1382	1046
tucholski		3314	284	391	669	887	718	365
wąbrzeski		2761	253	344	412	764	511	477
m. Grudziądz		7925	655	1035	1415	2082	1440	1298
Podregion włocławski		64760	4449	7416	10936	17589	12296	12074
aleksandrowski		3809	309	480	715	1071	808	426
inowrocławski		14088	894	1661	2499	3773	2771	2490
lipnowski		7136	368	862	1051	2139	1189	1527
mogileński		3677	267	490	614	940	727	639
nakielski		5952	535	801	1131	1687	1119	679
radziejowski		3616	232	391	596	906	614	877
rypiński		2944	249	334	524	870	592	375
włocławski		8096	469	717	1103	2331	1561	1915
żniński		5587	482	757	1191	1640	918	599
m. Włocławek		9855	644	923	1512	2232	1997	2547

^a Od momentu rejestracji w urzędzie pracy. Patrz uwagi do tablic, pkt 2, str. 9.

^a From the date of registering in a Labour office. See comments to tables, item 2, page 12.

TABL. 32. BEZROBOTNI WEDŁUG CZASU POZOSTAWANIA BEZ PRACY, REGIONÓW, WOJEWÓDZTW, PODREGIONÓW I POWIATÓW (dok.)

Stan w końcu czerwca 2011 r.

UNEMPLOYED PERSONS BY DURATION OF UNEMPLOYMENT, REGIONS, VOIVODSHIPS, SUBREGIONS AND POWIATS (cont.)

As of the end of June 2011

REGIONY WOJEWÓDZTWA PODREGIONY POWIATY	REGIONS VOIVODSHIPS SUBREGIONS POWIATS	Ogółem Total	Według czasu pozostawania bez pracy ^a By duration of unemployment ^a					
			poniżej 1 miesiąca 1 months and less	1—3	3—6	6—12	12—24	powyżej 24 m-cy more than 24 months
			w osobach in persons					
POMORSKIE		100062	9220	14419	22438	26470	18155	9360
Podregion gdański		20660	1872	2903	4695	5756	3989	1445
gdański		2458	290	397	666	628	385	92
kartuski		4387	440	663	949	1205	834	296
nowodworski		3024	198	325	552	1030	699	220
pucki		2830	228	421	666	796	485	234
wejherowski		7961	716	1097	1862	2097	1586	603
Podregion słupski		33588	2649	4055	6695	9000	6747	4442
bytowski		6344	536	703	1225	1947	1241	692
chojnicki		6780	571	820	1317	1791	1391	890
człuchowski		4827	360	640	862	1304	854	807
lęborski		4087	283	483	896	1161	855	409
słupski		6655	498	781	1371	1714	1378	913
m. Słupsk		4895	401	628	1024	1083	1028	731
Podregion starogardzki		29508	2726	4476	6872	7553	4972	2909
kościerski		3637	326	519	738	1037	672	345
kwidzyński		4973	513	988	1415	1256	444	357
malborski		4673	430	597	1079	1222	863	482
starogardzki		8120	721	1101	1685	1887	1505	1221
tczewski		5097	477	843	1205	1319	913	340
sztumski		3008	259	428	750	832	575	164
Podregion trójmiejski		16306	1973	2985	4176	4161	2447	564
m. Gdańsk		10434	1200	1843	2668	2744	1565	414
m. Gdynia		5205	684	1017	1331	1256	782	135
m. Sopot		667	89	125	177	161	100	15
WARMIŃSKO-MAZURSKIE		97949	8656	13068	19711	26631	17169	12714
Podregion elbląski		36102	3056	4612	7391	9637	6520	4886
braniewski		4163	289	455	789	1264	700	666
działdowski		5453	439	551	804	1311	954	1394
elbląski		4879	405	534	905	1518	1005	512
iławski		3877	475	709	996	1067	477	153
nowomiejski		3045	269	450	623	696	609	398
ostródzki		7389	582	955	1630	1878	1310	1034
m. Elbląg		7296	597	958	1644	1903	1465	729
Podregion etcki		22512	2080	2910	4613	6197	3872	2840
etcki		7378	548	891	1443	2093	1417	986
giżycki		2795	267	377	667	857	398	229
olecki		2734	267	361	467	668	463	508
piski		5777	625	701	1264	1511	1000	676
gołdapski		1900	206	347	366	527	287	167
węgorzewski		1928	167	233	406	541	307	274
Podregion olsztyński		39335	3520	5546	7707	10797	6777	4988
bartoszycki		6173	460	610	1033	1555	1102	1413
ketrzyński		5552	510	922	1070	1591	918	541
lidzbarski		3921	293	528	749	1118	640	593
mrągowski		3064	350	434	567	970	458	285
nidzicki		2129	256	423	484	609	251	106
olsztyński		6924	642	969	1533	2032	1242	506
szczycieński		5947	372	698	909	1510	1222	1236
m. Olsztyn		5625	637	962	1362	1412	944	308

^a Od momentu rejestracji w urzędzie pracy. Patrz uwagi do tablic, pkt 2, str. 9.

^a From the date of registering in a Labour office. See comments to tables, item 2, page 12.

TABL. 33. BEZROBOTNI WEDŁUG STAŻU PRACY, REGIONÓW, WOJEWÓDZTW, PODREGIONÓW I POWIATÓW

Stan w końcu czerwca 2011 r.

UNEMPLOYED PERSONS BY WORK SENIORITY, REGIONS, VOIVODSHIPS, SUBREGIONS AND POWIATS

As of the end of June 2011

REGIONY <i>REGIONS</i> WOJEWÓDZTWA <i>VOIVODSHIPS</i> PODREGIONY <i>SUBREGIONS</i> POWIATY <i>POWIATS</i>	Ogółem <i>Total</i>	Według stażu pracy ^a <i>By work seniority^a</i>						Bez stażu <i>No work seniority</i>
		1 rok i mniej <i>1 months and less</i>	1—5	5—10	10—20	20—30	powyżej 30 lat <i>more than 30 years</i>	
		w osobach <i>in persons</i>						
POLSKA <i>POLAND</i>	1883299	288901	416970	251510	277363	198488	63767	386300
REGION CENTRALNY	372297	58006	78650	50696	55624	42156	13870	73295
ŁÓDZKIE	132742	21124	28419	18959	21301	17009	5365	20565
<i>Podregion łódzki</i>	<i>21827</i>	<i>2928</i>	<i>4459</i>	<i>3200</i>	<i>3940</i>	<i>3250</i>	<i>1094</i>	<i>2956</i>
łódzki wschodni	3010	429	538	393	503	425	250	472
pabianicki	7217	1011	1478	1063	1340	1166	369	790
zgierski	9919	1231	2083	1497	1799	1497	416	1396
brzeziński	1681	257	360	247	298	162	59	298
<i>Podregion m. Łódź</i>	<i>35995</i>	<i>6671</i>	<i>6692</i>	<i>5203</i>	<i>5904</i>	<i>5970</i>	<i>1706</i>	<i>3849</i>
m. Łódź	35995	6671	6692	5203	5904	5970	1706	3849
<i>Podregion piotrkowski</i>	<i>32750</i>	<i>4878</i>	<i>7721</i>	<i>5173</i>	<i>5208</i>	<i>3464</i>	<i>1150</i>	<i>5156</i>
bełchatowski	5877	979	1496	884	892	544	143	939
opoczyński	4873	827	1144	883	606	470	152	791
piotrkowski	3782	554	924	547	600	394	137	626
radomszczański	6552	879	1503	981	1086	668	221	1214
tomaszowski	7629	1003	1723	1258	1306	910	305	1124
m. Piotrków Trybunalski	4037	636	931	620	718	478	192	462
<i>Podregion sieradzki</i>	<i>23774</i>	<i>3349</i>	<i>5438</i>	<i>3118</i>	<i>3653</i>	<i>2509</i>	<i>765</i>	<i>4942</i>
łaski	3469	557	780	443	606	405	116	562
pajęczański	2460	316	635	370	341	188	54	556
poddębicki	2235	285	575	323	315	181	62	494
sieradzki	6452	890	1377	735	921	648	174	1707
wieluński	3470	583	769	417	458	329	139	775
wieruszowski	2199	253	503	338	343	253	87	422
zduńskowolski	3489	465	799	492	669	505	133	426
<i>Podregion skierniewicki</i>	<i>18396</i>	<i>3298</i>	<i>4109</i>	<i>2265</i>	<i>2596</i>	<i>1816</i>	<i>650</i>	<i>3662</i>
kutnowski	7131	1349	1672	850	904	709	191	1456
łęczycki	3014	530	653	341	384	221	38	847
łowicki	3431	638	760	432	519	363	177	542
rawski	1579	265	341	204	243	167	88	271
skierniewicki	1183	204	240	156	175	122	36	250
m. Skierniewice	2058	312	443	282	371	234	120	296
MAZOWIECKIE	239555	36882	50231	31737	34323	25147	8505	52730
<i>Podregion ciechanowsko-płocki</i>	<i>42141</i>	<i>6728</i>	<i>10346</i>	<i>5908</i>	<i>5734</i>	<i>3525</i>	<i>1070</i>	<i>8830</i>
ciechanowski	5598	771	1397	832	945	591	172	890
gostyniński	3541	566	834	480	468	308	135	750
mławski	4094	553	1047	586	575	355	83	895
płocki	7496	1298	1820	1030	1001	509	132	1706
płoński	5713	794	1566	832	758	425	132	1206
sierpecki	4103	718	977	553	443	262	52	1098
żuromiński	3591	556	914	481	453	212	33	942
m. Płock	8005	1472	1791	1114	1091	863	331	1343
<i>Podregion ostrołęcko-siedlecki</i>	<i>44926</i>	<i>6990</i>	<i>10094</i>	<i>5091</i>	<i>5092</i>	<i>3248</i>	<i>970</i>	<i>13441</i>
łosicki	1697	151	323	165	158	86	20	794
makowski	4452	694	942	489	448	264	65	1550
ostrołęcki	5587	845	1371	673	602	298	60	1738

^a Patrz uwagi do tablic, pkt 3, str. 9.

^a See comments to tables, item 3, page 12.

TABL. 33. BEZROBOTNI WEDŁUG STAŻU PRACY, REGIONÓW, WOJEWÓDZTW, PODREGIONÓW I POWIATÓW (cd.)

Stan w końcu czerwca 2011 r.

UNEMPLOYED PERSONS BY WORK SENIORITY, REGIONS, VOIVODSHIPS, SUBREGIONS AND POWIATS (cont.)

As of the end of June 2011

REGIONY WOJEWÓDZTWA PODREGIONY POWIATY	REGIONY VOIVODSHIPS SUBREGIONS POWIATS	Ogółem Total	Według stażu pracy ^a By work seniority ^a						Bez stażu No work seniority
			1 rok i mniej 1 months and less	1—5	5—10	10—20	20—30	powyżej 30 lat more than 30 years	
			w osobach in persons						
ostrowski		5192	1186	1045	439	434	332	116	1640
przasnyski		3204	433	703	368	300	196	53	1151
pułtowski		4228	542	1028	523	490	272	77	1296
siedlecki		2948	603	648	294	316	198	53	836
sokołowski		2110	363	491	232	239	162	56	567
węgrowski		3863	435	869	496	566	318	111	1068
wyszkowski		4342	442	955	579	516	424	94	1332
m. Ostrołęka		3891	602	897	475	557	387	132	841
m. Siedlce		3412	694	822	358	466	311	133	628
Podregion radomski		57924	9195	11331	7700	8221	5230	985	15262
białobrzeski		1873	270	433	246	228	153	25	518
kozienicki		4432	589	943	599	667	404	112	1118
lipski		2383	404	526	249	264	142	38	760
przysuski		5423	449	1092	720	791	461	66	1844
radomski		15706	2689	2896	2143	2184	1357	217	4220
szydłowiecki		5285	787	1186	799	938	395	74	1106
zwoleński		2824	279	673	341	347	165	41	978
m. Radom		19998	3728	3582	2603	2802	2153	412	4718
Podregion m. st. Warszawa		40584	7470	7600	5268	6377	6223	2871	4775
m. st. Warszawa		40584	7470	7600	5268	6377	6223	2871	4775
Podregion warszawski-wschodni		29155	3451	5957	4223	4662	3801	1323	5738
garwoliński		4709	547	1065	648	659	416	133	1241
legionowski		3745	358	729	511	658	538	224	727
miński		4409	594	929	639	722	564	202	759
nowodworski		3723	456	808	524	573	403	139	820
otwocki		3577	480	677	484	639	499	213	585
wołomiński		8992	1016	1749	1417	1411	1381	412	1606
Podregion warszawski-zachodni		24825	3048	4903	3547	4237	3120	1286	4684
grodziski		2110	302	444	312	354	268	138	292
grójecki		3352	392	651	454	496	315	108	936
piaseczyński		5097	477	956	803	978	772	331	780
pruszkowski		4060	441	758	562	758	642	280	619
sochaczewski		3667	391	729	500	503	364	112	1068
warszawski zachodni		2718	276	540	412	548	392	198	352
żyrardowski		3821	769	825	504	600	367	119	637
REGION POŁUDNIOWY		314438	50028	67990	40596	45965	34236	11681	63942
MAŁOPOLSKIE		136092	20290	30734	17946	19547	13226	4298	30051
Podregion krakowski		27040	3529	6135	3547	3960	2676	911	6282
bocheński		3470	553	878	463	499	319	84	674
krakowski		9629	1078	2114	1358	1523	1084	375	2097
miechowski		2153	345	423	176	183	111	14	901
myślenicki		5895	786	1375	776	879	570	226	1283
proszowicki		1977	313	449	202	163	92	24	734
wielicki		3916	454	896	572	713	500	188	593
Podregion m. Kraków		18962	2926	3536	2779	2945	2881	820	3075
m. Kraków		18962	2926	3536	2779	2945	2881	820	3075

^a Patrz uwagi do tablic, pkt 3, str. 9.

^a See comments to tables, item 3, page 12.

TABL. 33. BEZROBOTNI WEDŁUG STAŻU PRACY, REGIONÓW, WOJEWÓDZTW, PODREGIONÓW I POWIATÓW (cd.)

Stan w końcu czerwca 2011 r.

UNEMPLOYED PERSONS BY WORK SENIORITY, REGIONS, VOIVODSHIPS, SUBREGIONS AND POWIATS (cont.)

As of the end of June 2011

REGIONY WOJEWÓDZTWA PODREGIONY POWIATY	REGIONS VOIVODSHIPS SUBREGIONS POWIATS	Ogółem Total	Według stażu pracy ^a By work seniority ^a						Bez stażu No work seniority
			1 rok i mniej 1 months and less	1—5	5—10	10—20	20—30	powyżej 30 lat more than 30 years	
			w osobach in persons						
Podregion nowosądecki		40702	5961	9700	5447	6011	3168	953	9462
gorlicki		5906	914	1351	664	788	483	171	1535
limanowski		9022	1513	2257	1268	1258	550	128	2048
nowosądecki		11309	1521	2639	1680	1896	907	245	2421
nowotarski		7101	801	1761	888	1015	568	205	1863
tatrzański		3041	526	720	360	387	245	71	732
m. Nowy Sącz		4323	686	972	587	667	415	133	863
Podregion oświęcimski		27652	4268	6335	3574	3893	2897	1142	5543
chrzanowski		5555	844	1446	727	759	572	234	973
olkuski		6537	824	1399	816	927	644	203	1724
oświęcimski		6190	1375	1423	802	866	661	233	830
suski		2867	390	653	375	374	248	132	695
wadowicki		6503	835	1414	854	967	772	340	1321
Podregion tarnowski		21736	3606	5028	2599	2738	1604	472	5689
brzeski		3944	655	968	448	457	279	75	1062
dąbrowski		4613	787	1201	543	490	241	57	1294
tarnowski		8192	1277	1752	920	1062	586	187	2408
m. Tarnów		4987	887	1107	688	729	498	153	925
ŚLĄSKIE		178346	29738	37256	22650	26418	21010	7383	33891
Podregion bielski		23846	3610	5304	3355	4146	3385	1378	2668
bielski		4722	593	1046	668	945	734	305	431
cieszyński		6549	1125	1462	927	1028	867	312	828
żywiecki		6935	944	1573	977	1223	831	362	1025
m. Bielsko-Biała		5640	948	1223	783	950	953	399	384
Podregion bytomski		21573	4117	4435	2622	3106	2264	873	4156
lubliniecki		3203	520	742	435	476	333	161	536
tarnogórski		5281	811	1128	667	764	551	292	1068
m. Bytom		10464	2320	1958	1177	1508	1124	356	2021
m. Piekary Śląskie		2625	466	607	343	358	256	64	531
Podregion częstochowski		29062	4612	5930	4005	4220	3885	989	5421
częstochowski		7454	1120	1487	1065	1088	951	225	1518
kłobucki		3827	509	925	535	575	402	139	742
myszkowski		4830	658	1162	650	764	589	187	820
m. Częstochowa		12951	2325	2356	1755	1793	1943	438	2341
Podregion gliwicki		17353	2875	3566	2068	2511	1782	630	3921
gliwicki		3381	475	658	368	482	338	125	935
m. Gliwice		6429	949	1193	727	916	765	294	1585
m. Zabrze		7543	1451	1715	973	1113	679	211	1401
Podregion katowicki		23602	4588	5078	2911	3564	2711	996	3754
m. Chorzów		4466	814	902	574	800	522	200	654
m. Katowice		8411	2073	1823	992	1093	1039	346	1045
m. Mysłowice		2430	350	535	294	399	283	88	481
m. Ruda Śląska		3772	672	908	491	504	298	137	762
m. Siemianowice Śląskie		2623	405	540	332	423	353	131	439
m. Świętochłowice		1900	274	370	228	345	216	94	373
Podregion rybnicki		19159	3653	4345	2286	2617	1613	571	4074
raciborski		2693	537	618	333	452	329	106	318
rybnicki		1870	287	431	194	218	156	68	516
wodzisławski		5044	991	1194	544	626	356	122	1211

^a Patrz uwagi do tablic, pkt 3, str. 9.

^a See comments to tables, item 3, page 12.

TABL. 33. BEZROBOTNI WEDŁUG STAŻU PRACY, REGIONÓW, WOJEWÓDZTW, PODREGIONÓW I POWIATÓW (cd.)

Stan w końcu czerwca 2011 r.

UNEMPLOYED PERSONS BY WORK SENIORITY, REGIONS, VOIVODSHIPS, SUBREGIONS AND POWIATS (cont.)

As of the end of June 2011

REGIONY REGIONY WOJEWÓDZTWA VOIVODSHIPS PODREGIONY SUBREGIONS POWIATY POWIATS	Ogółem Total	Według stażu pracy ^a By work seniority ^a						Bez stażu No work seniority
		1 rok i mniej 1 months and less	1—5	5—10	10—20	20—30	powyżej 30 lat more than 30 years	
		w osobach in persons						
m. Jastrzębie-Zdrój	3550	788	801	445	502	228	55	731
m. Rybnik	4030	663	853	462	520	365	151	1016
m. Żory	1972	387	448	308	299	179	69	282
Podregion sosnowiecki	33516	4770	6349	4133	4756	4103	1334	8071
będziński	6897	1070	1384	918	1099	773	265	1388
zawierciański	7173	1252	1449	881	942	891	231	1527
m. Dąbrowa Górnicza	5792	1246	1140	716	761	825	282	822
m. Jaworzno	2989	456	662	326	498	356	123	568
m. Sosnowiec	10665	746	1714	1292	1456	1258	433	3766
Podregion tyski	10235	1513	2249	1270	1498	1267	612	1826
mikołowski	2716	446	527	315	390	346	163	529
pszczyński	2638	352	631	322	344	271	139	579
bieruńsko-lędziński	1339	207	304	179	203	130	62	254
m. Tychy	3542	508	787	454	561	520	248	464
REGION WSCHODNI	392673	63404	82433	46184	50309	32163	9267	108913
LUBELSKIE	116168	21552	22833	11963	13113	8240	2353	36114
Podregion bialski	18693	3361	3784	1968	2068	1176	359	5977
bialski	6397	1307	1361	605	613	324	108	2079
parczewski	2044	560	359	174	155	104	37	655
radzyński	3401	534	741	391	329	154	35	1217
włodawski	3235	403	630	363	388	197	53	1201
m. Biała Podlaska	3616	557	693	435	583	397	126	825
Podregion chełmsko-zamojski	37203	7308	7145	3559	3817	2502	641	12231
biłgorajski	3237	541	655	342	299	252	133	1015
chełmski	5037	1170	962	554	529	319	64	1439
hrubieszowski	5601	920	1160	484	507	268	83	2179
krasnostawski	4475	777	756	336	381	256	57	1912
tomaszowski	4977	1007	949	474	460	304	71	1712
zamojski	5834	1168	1191	501	533	321	62	2058
m. Chełm	3822	869	713	423	527	353	72	865
m. Zamość	4220	856	759	445	581	429	99	1051
Podregion lubelski	33920	6592	6597	3771	4552	2905	874	8629
lubartowski	5432	1471	1040	574	601	353	101	1292
lubelski	5778	1081	1109	604	660	332	128	1864
łęczyński	2461	499	481	242	240	141	41	817
świdnicki	4087	450	764	406	534	382	166	1385
m. Lublin	16162	3091	3203	1945	2517	1697	438	3271
Podregion puławski	26352	4291	5307	2665	2676	1657	479	9277
janowski	3176	441	673	294	294	144	56	1274
kraśnicki	6024	833	996	553	467	326	66	2783
lukowski	4767	758	1138	566	543	291	102	1369
opolski	4403	719	863	431	489	309	79	1513
puławski	5146	926	984	512	554	396	116	1658
rycki	2836	614	653	309	329	191	60	680

^a Patrz uwagi do tablic, pkt 3, str. 9.

^a See comments to tables, item 3, page 12.

TABL. 33. BEZROBOTNI WEDŁUG STAŻU PRACY, REGIONÓW, WOJEWÓDZTW, PODREGIONÓW I POWIATÓW (cd.)

Stan w końcu czerwca 2011 r.

UNEMPLOYED PERSONS BY WORK SENIORITY, REGIONS, VOIVODSHIPS, SUBREGIONS AND POWIATS (cont.)

As of the end of June 2011

REGIONY WOJEWÓDZTWA PODREGIONY POWIATY	REGIONS VOIVODSHIPS SUBREGIONS POWIATS	Ogółem Total	Według stażu pracy ^a By work seniority ^a						Bez stażu No work seniority
			1 rok i mniej 1 months and less	1—5	5—10	10—20	20—30	powyżej 30 lat more than 30 years	
			w osobach in persons						
PODKARPACKIE		135667	20211	29165	16973	18693	11005	3020	36600
Podregion krośnieński		32489	4577	7127	4331	4801	2612	694	8347
bieszczadzki		1855	240	433	267	248	122	20	525
brzozowski		6187	850	1420	907	952	443	80	1535
jasielski		8973	1389	1876	1075	1233	687	196	2517
krośnieński		6178	792	1395	809	962	549	143	1528
sanocki		4838	620	1079	667	753	417	148	1154
leski		2252	334	503	311	331	163	43	567
m. Krosno		2206	352	421	295	322	231	64	521
Podregion przemyski		30105	3982	6384	3659	4137	2228	461	9254
jarosławski		9376	1347	1901	1082	1177	662	119	3088
lubaczowski		3986	460	1005	589	566	234	67	1065
przemyski		5270	697	1137	648	762	400	92	1534
przeworski		6221	853	1226	644	733	353	69	2343
m. Przemyśl		5252	625	1115	696	899	579	114	1224
Podregion rzeszowski		35229	6098	7149	4234	4488	2799	760	9701
kolbuszowski		3713	799	693	366	426	234	60	1135
łańcucki		5049	696	1058	624	654	441	114	1462
ropczycko-sędziszowski		5122	670	1069	570	599	294	83	1837
rzeszowski		7886	1489	1611	984	1051	608	163	1980
strzyżowski		5420	645	1174	729	740	383	82	1667
m. Rzeszów		8039	1799	1544	961	1018	839	258	1620
Podregion tarnobrzeski		37844	5554	8505	4749	5267	3366	1105	9298
dębicki		6848	1134	1575	883	951	564	162	1579
leżajski		5052	811	1133	613	592	286	83	1534
mielecki		8263	1108	1759	1153	1256	698	210	2079
nizański		5432	732	1253	637	727	556	144	1383
stalowowolski		6571	828	1468	741	937	709	347	1541
tarnobrzeski		2908	462	657	375	393	279	85	657
m. Tarnobrzeg		2770	479	660	347	411	274	74	525
PODLASKIE		61221	9379	13182	7093	7912	5875	1905	15875
Podregion białostocki		26794	4171	5240	3054	3572	2984	1052	6721
białostocki		7456	1079	1410	804	992	874	330	1967
sokólski		4525	687	942	459	579	355	96	1407
m. Białostok		14813	2405	2888	1791	2001	1755	626	3347
Podregion łomżyński		18962	2742	4380	2163	2309	1615	558	5195
bielski		2033	314	464	239	227	199	86	504
hajnowski		1894	292	415	239	287	217	115	329
kolneński		3147	448	725	313	304	189	54	1114
łomżyński		2103	284	568	268	241	142	23	577
siemiatycki		1603	188	366	173	179	124	30	543
wysokomazowiecki		2233	330	533	177	218	121	59	795
zambrowski		2502	378	547	271	313	198	81	714
m. Łomża		3447	508	762	483	540	425	110	619
Podregion suwalski		15465	2466	3562	1876	2031	1276	295	3959
augustowski		3612	579	832	433	534	291	68	875
grajewski		3744	466	859	496	482	274	66	1101
moniecki		1892	301	396	175	201	110	31	678

^a Patrz uwagi do tablic, pkt 3, str. 9.

^a See comments to tables, item 3, page 12.

TABL. 33. BEZROBOTNI WEDŁUG STAŻU PRACY, REGIONÓW, WOJEWÓDZTW, PODREGIONÓW I POWIATÓW (cd.)

Stan w końcu czerwca 2011 r.

UNEMPLOYED PERSONS BY WORK SENIORITY, REGIONS, VOIVODSHIPS, SUBREGIONS AND POWIATS (cont.)

As of the end of June 2011

REGIONY WOJEWÓDZTWA PODREGIONY POWIATY	REGIONY VOIVODSHIPS SUBREGIONS POWIATS	Ogółem Total	Według stażu pracy ^a By work seniority ^a					Bez stażu No work seniority	
			1 rok i mniej 1 months and less	1—5	5—10	10—20	20—30		powyżej 30 lat more than 30 years
			w osobach in persons						
sejneński		1799	348	432	199	198	106	18	498
suwalski		1199	206	337	128	126	75	20	307
m. Suwałki		3219	566	706	445	490	420	92	500
ŚWIĘTOKRZYSKIE		79617	12262	17253	10155	10591	7043	1989	20324
Podregion kielecki		51999	7923	11350	7335	7712	5294	1483	10902
kielecki		12787	2002	2795	1692	1657	933	257	3451
konecki		6960	920	1693	1154	1153	650	152	1238
ostrowiecki		8333	1241	1860	1018	1160	873	253	1928
skarżyski		7126	1070	1551	982	1201	863	231	1228
starachowicki		5940	752	1321	1084	1064	747	177	795
m. Kielce		10853	1938	2130	1405	1477	1228	413	2262
Podregion sandomiersko-jędrzejowski		27618	4339	5903	2820	2879	1749	506	9422
buski		2851	425	611	280	296	167	67	1005
jędrzejowski		5031	826	1239	555	604	387	91	1329
kazimierski		1923	214	317	162	142	89	39	960
opatowski		5292	680	1067	454	469	291	60	2271
pińczowski		1554	256	338	130	170	121	46	493
sandomierski		4233	727	812	366	409	207	57	1655
staszowski		3796	678	902	517	467	268	89	875
włoszczowski		2938	533	617	356	322	219	57	834
REGION PÓŁNOCNO-ZACHODNI		287652	42916	65880	40227	43964	32184	10318	52163
LUBUSKIE		56044	7450	11835	7812	9055	6863	2056	10973
Podregion gorzowski		20129	2739	4415	2914	3394	2625	821	3221
gorzowski		2844	386	616	400	505	378	83	476
międzyrzecki		4359	495	1024	692	770	519	158	701
ślubicki		2478	332	470	335	414	340	138	449
strzelecko-drezdenecki		4172	678	908	607	696	454	114	715
sulęciński		1598	191	381	268	229	213	65	251
m. Gorzów Wielkopolski		4678	657	1016	612	780	721	263	629
Podregion zielonogórski		35915	4711	7420	4898	5661	4238	1235	7752
krośnieński		4166	562	847	610	719	481	108	839
nowosolski		6732	1356	1344	863	953	738	214	1264
świebodziński		1969	362	414	232	224	201	76	460
zielonogórski		4471	387	873	574	654	529	175	1279
żagański		5979	848	1368	916	990	695	161	1001
żarski		5684	668	1260	829	1057	678	199	993
wschowski		2043	285	514	291	352	209	63	329
m. Zielona Góra		4871	243	800	583	712	707	239	1587
WIELKOPOLSKIE		128304	17871	31388	18932	20103	13713	4897	21400
Podregion kaliski		25667	3708	6012	3616	3956	2751	1053	4571
jarociński		3338	454	825	481	525	325	157	571
kaliski		2399	423	512	281	326	221	67	569
kępiński		1602	227	399	237	248	155	74	262
krotoszyński		3283	373	772	469	548	371	128	622
ostrowski		6156	983	1501	872	909	637	240	1014

^a Patrz uwagi do tablic, pkt 3, str. 9.

^a See comments to tables, item 3, page 12.

TABL. 33. BEZROBOTNI WEDŁUG STAŻU PRACY, REGIONÓW, WOJEWÓDZTW, PODREGIONÓW I POWIATÓW (cd.)

Stan w końcu czerwca 2011 r.

UNEMPLOYED PERSONS BY WORK SENIORITY, REGIONS, VOIVODSHIPS, SUBREGIONS AND POWIATS (cont.)

As of the end of June 2011

REGIONY WOJEWÓDZTWA PODREGIONY POWIATY	REGIONS VOIVODSHIPS SUBREGIONS POWIATS	Ogółem Total	Według stażu pracy ^a By work seniority ^a					Bez stażu No work seniority	
			1 rok i mniej 1 months and less	1—5	5—10	10—20	20—30		powyżej 30 lat more than 30 years
		w osobach in persons							
ostrzeszowski		2134	249	475	297	318	194	76	525
pleszewski		2922	367	715	473	433	301	84	549
m. Kalisz		3833	632	813	506	649	547	227	459
Podregion koniński		35096	5474	9583	5103	4895	2715	781	6545
gnieźnieński		6702	988	1714	969	1044	698	203	1086
kolski		4765	733	1248	631	612	289	72	1180
koniński		7424	1147	2305	1053	904	417	113	1485
śłupecki		3590	806	924	498	422	183	48	709
turecki		3985	566	1170	615	585	293	80	676
wrzesiński		3823	492	937	556	578	414	141	705
m. Konin		4807	742	1285	781	750	421	124	704
Podregion leszczyński		18379	2135	4475	2859	3084	2143	861	2822
gostyński		3543	389	984	513	533	400	174	550
grodziski		1851	206	422	294	310	206	91	322
kościański		2154	304	486	331	360	278	100	295
leszczyński		1669	221	435	265	277	175	74	222
miedzychodzki		923	118	231	139	122	95	61	157
nowotomyski		1749	188	449	266	281	212	86	267
rawicki		2647	254	624	477	516	309	78	389
wolsztyński		1363	142	295	217	213	172	71	253
m. Leszno		2480	313	549	357	472	296	126	367
Podregion pilski		21995	2684	5499	3391	3833	2401	691	3496
chodzieski		3009	308	722	465	587	344	102	481
czarnkowsko-trzcianecki		4236	563	988	644	772	478	140	651
pilski		5991	746	1351	892	1053	775	247	927
wągrowiecki		4407	557	1173	698	741	362	103	773
złotowski		4352	510	1265	692	680	442	99	664
Podregion poznański		15811	1888	3457	2333	2599	1992	830	2712
obornicki		2285	332	512	318	360	260	108	395
poznański		4934	676	1047	812	838	729	331	501
szamotulski		3551	397	739	522	606	419	170	698
średzki		3239	253	731	433	481	342	117	882
śremski		1802	230	428	248	314	242	104	236
Podregion m. Poznań		11356	1982	2362	1630	1736	1711	681	1254
m. Poznań		11356	1982	2362	1630	1736	1711	681	1254
ZACHODNIOPOMORSKIE		103304	17595	22657	13483	14806	11608	3365	19790
Podregion koszaliński		41204	5618	9586	6238	7136	5127	1389	6110
białogardzki		4730	635	1220	752	800	565	136	622
drawski		5156	666	1195	793	897	665	156	784
kołobrzeski		2940	320	606	383	439	364	137	691
koszaliński		4971	740	1127	728	855	592	141	788
ślawieński		3763	423	916	619	663	509	145	488
szczecinecki		6924	978	1688	1081	1204	793	192	988
świdwiński		3775	513	903	590	629	480	117	543
wałecki		3499	433	881	551	626	372	93	543
m. Koszalin		5446	910	1050	741	1023	787	272	663

^a Patrz uwagi do tablic, pkt 3, str. 9.

^a See comments to tables, item 3, page 12.

TABL. 33. BEZROBOTNI WEDŁUG STAŻU PRACY, REGIONÓW, WOJEWÓDZTW, PODREGIONÓW I POWIATÓW (cd.)

Stan w końcu czerwca 2011 r.

UNEMPLOYED PERSONS BY WORK SENIORITY, REGIONS, VOIVODSHIPS, SUBREGIONS AND POWIATS (cont.)

As of the end of June 2011

REGIONY REGIONY WOJEWÓDZTWA VOIVODSHIPS PODREGIONY SUBREGIONS POWIATY POWIATS	Ogółem Total	Według stażu pracy ^a By work seniority ^a						Bez stażu No work seniority
		1 rok i mniej 1 months and less	1—5	5—10	10—20	20—30	powyżej 30 lat more than 30 years	
		w osobach in persons						
Podregion stargardzki	25991	4841	5863	3087	3231	2447	728	5794
choszczeński	3956	659	727	499	480	358	89	1144
gryficki	4203	682	1051	569	528	437	113	823
myśliborski	3746	453	900	499	579	428	133	754
pyrzycki	3470	947	851	305	257	177	71	862
stargardzki	7431	1613	1644	804	934	711	240	1485
łobeski	3185	487	690	411	453	336	82	726
Podregion m. Szczecin	16838	4128	3052	1849	1811	1955	629	3414
m. Szczecin	16838	4128	3052	1849	1811	1955	629	3414
Podregion szczeciński	19271	3008	4156	2309	2628	2079	619	4472
goleniowski	5324	758	1247	658	807	552	180	1122
gryfiński	5327	780	1213	651	808	520	164	1191
kamieński	3287	616	700	374	394	367	99	737
policki	4120	650	757	480	446	485	123	1179
m. Świnoujście	1213	204	239	146	173	155	53	243
REGION POŁUDNIOWO- -ZACHODNI	184645	26651	41448	25142	30343	24182	8330	28549
DOLNOŚLĄSKIE	139566	20446	31288	19446	23355	18290	5999	20742
Podregion jeleniogórski	34305	4479	7960	5029	5959	4328	1292	5258
bolesławiecki	3843	533	1004	477	627	413	154	635
jaworski	3639	606	863	562	600	403	84	521
jeleniogórski	4139	475	874	590	780	636	253	531
kamiennogórski	2935	345	688	467	555	461	124	295
lubański	4316	505	986	639	841	550	135	660
lwówecki	3452	338	793	513	596	384	81	747
zgorzelecki	4228	641	935	623	670	513	159	687
złotoryjski	4012	523	1060	585	663	408	79	694
m. Jelenia Góra	3741	513	757	573	627	560	223	488
Podregion legnicko-głogowski	22156	3343	5304	3069	3216	2183	695	4346
głogowski	4453	778	1125	620	590	389	131	820
górowski	3103	306	808	473	530	285	59	642
legnicki	3189	389	787	474	505	345	105	584
lubiński	3546	622	781	469	430	294	122	828
polkowicki	3151	507	795	437	434	259	63	656
m. Legnica	4714	741	1008	596	727	611	215	816
Podregion wałbrzyski	41696	6036	9453	5647	7407	5859	1770	5524
dzierzoniowski	5950	798	1300	794	1223	928	323	584
kłodzki	12958	1820	2937	1792	2219	1796	454	1940
świdnicki	6689	986	1510	807	1133	1040	372	841
wałbrzyski	10862	1546	2540	1532	2048	1539	435	1222
ząbkowicki	5237	886	1166	722	784	556	186	937
Podregion wrocławski	24659	3172	5671	3594	4136	3004	1046	4036
milicki	2049	248	507	305	369	205	78	337
oleśnicki	5504	567	1195	885	982	679	230	966
oławski	3191	398	774	429	526	367	129	568
strzeliński	2397	361	581	320	364	302	89	380
średzki	2135	274	464	312	372	268	88	357
trzebnicki	3321	455	768	467	523	414	153	541
wołowski	3377	377	829	482	568	366	120	635
wrocławski	2685	492	553	394	432	403	159	252

^a Patrz uwagi do tablic, pkt 3, str. 9.

^a See comments to tables, item 3, page 12.

TABL. 33. BEZROBOTNI WEDŁUG STAŻU PRACY, REGIONÓW, WOJEWÓDZTW, PODREGIONÓW I POWIATÓW (cd.)

Stan w końcu czerwca 2011 r.

UNEMPLOYED PERSONS BY WORK SENIORITY, REGIONS, VOIVODSHIPS, SUBREGIONS AND POWIATS (cont.)

As of the end of June 2011

REGIONY REGIONY WOJEWÓDZTWA VOIVODSHIPS PODREGIONY SUBREGIONS POWIATY POWIATS	Ogółem Total	Według stażu pracy ^a By work seniority ^a						Bez stażu No work seniority
		1 rok i mniej 1 months and less	1—5	5—10	10—20	20—30	powyżej 30 lat more than 30 years	
		w osobach in persons						
Podregion m. Wrocław	16750	3416	2900	2107	2637	2916	1196	1578
m. Wrocław	16750	3416	2900	2107	2637	2916	1196	1578
OPOLSKIE	45079	6205	10160	5696	6988	5892	2331	7807
Podregion nyski	22757	3265	5214	2944	3569	2972	1110	3683
brzeski	5919	720	1384	806	1014	752	246	997
kluczborski	3147	624	724	400	432	347	104	516
namysłowski	2548	471	657	332	387	261	94	346
nyski	7968	1070	1753	1010	1253	1174	485	1223
prudnicki	3175	380	696	396	483	438	181	601
Podregion opolski	22322	2940	4946	2752	3419	2920	1221	4124
głubczycki	2777	329	629	385	452	319	112	551
kedzierzyńsko-kozielski	4262	527	966	456	642	519	216	936
krapkowicki	2239	339	527	290	328	268	90	397
oleski	2038	242	449	251	295	234	150	417
opolski	4595	573	1051	608	738	659	249	717
strzelecki	2186	285	400	221	282	285	116	597
m. Opole	4225	645	924	541	682	636	288	509
REGION PÓŁNOCNY	331594	47896	80569	48665	51158	33567	10301	59438
KUJAWSKO-POMORSKIE	133583	19603	32583	19408	20124	12871	3945	25049
Podregion bydgosko-toruński	30416	4426	7003	4414	5266	3851	1458	3998
bydgoski	4593	637	1136	630	777	502	194	717
toruński	6191	840	1493	1002	1040	537	152	1127
m. Bydgoszcz	12541	1867	2800	1710	2152	1845	750	1417
m. Toruń	7091	1082	1574	1072	1297	967	362	737
Podregion grudziądzki	38407	5362	10211	5552	5668	3462	1070	7082
brodnicki	4094	639	1160	616	514	290	88	787
chełmiński	3793	538	1017	587	577	401	129	544
golubsko-dobrzyński	3345	541	831	440	427	233	50	823
grudziądzki	3382	530	983	458	458	230	56	667
sępoleński	3078	345	818	438	508	294	93	582
świecki	6715	907	1837	943	940	582	192	1314
tucholski	3314	374	868	497	479	281	97	718
wąbrzeski	2761	367	708	435	393	217	68	573
m. Grudziądz	7925	1121	1989	1138	1372	934	297	1074
Podregion włocławski	64760	9815	15369	9442	9190	5558	1417	13969
aleksandrowski	3809	658	973	526	500	330	85	737
inowrocławski	14088	2062	3512	2053	2224	1479	489	2269
lipnowski	7136	988	1590	960	782	364	63	2389
mogileński	3677	478	988	504	552	290	79	786
nakielski	5952	678	1473	934	982	604	179	1102
radziejowski	3616	638	819	481	399	211	25	1043
rypiński	2944	439	803	385	333	187	54	743
włocławski	8096	1310	1765	1202	1017	559	83	2160
żniński	5587	738	1489	853	818	513	133	1043
m. Włocławek	9855	1826	1957	1544	1583	1021	227	1697

^a Patrz uwagi do tablic, pkt 3, str. 9.

^a See comments to tables, item 3, page 12.

TABL. 33. BEZROBOTNI WEDŁUG STAŻU PRACY, REGIONÓW, WOJEWÓDZTW, PODREGIONÓW I POWIATÓW (dok.)

Stan w końcu czerwca 2011 r.

UNEMPLOYED PERSONS BY WORK SENIORITY, REGIONS, VOIVODSHIPS, SUBREGIONS AND POWIATS (cont.)

As of the end of June 2011

REGIONY WOJEWÓDZTWA PODREGIONY POWIATY	REGIONS VOIVODSHIPS SUBREGIONS POWIATS	Ogółem Total	Według stażu pracy ^a By work seniority ^a						Bez stażu No work seniority
			1 rok i mniej 1 months and less	1—5	5—10	10—20	20—30	powyżej 30 lat more than 30 years	
			w osobach in persons						
POMORSKIE		100062	13895	24211	14907	16584	11203	3875	15387
Podregion gdański		20660	2693	5130	2991	3191	2177	780	3698
gdański		2458	313	545	343	365	299	102	491
kartuski		4387	496	1194	657	612	392	128	908
nowodworski		3024	728	834	393	344	217	57	451
pucki		2830	308	627	398	489	358	156	494
wejherowski		7961	848	1930	1200	1381	911	337	1354
Podregion słupski		33588	4307	8342	5125	5982	3874	1267	4691
bytowski		6344	691	1700	989	1121	701	206	936
chojnicki		6780	772	1766	1043	1150	686	259	1104
człuchowski		4827	616	1079	690	801	547	174	920
łęborski		4087	450	1039	671	803	509	143	472
słupski		6655	944	1647	1019	1249	802	242	752
m. Słupsk		4895	834	1111	713	858	629	243	507
Podregion starogardzki		29508	4577	7387	4443	4480	2877	937	4807
kościerski		3637	549	922	614	522	322	114	594
kwidzyński		4973	773	1479	754	748	440	153	626
malborski		4673	770	1137	653	748	505	151	709
starogardzki		8120	1339	1762	1174	1216	787	252	1590
tczewski		5097	699	1324	787	784	582	217	704
sztumski		3008	447	763	461	462	241	50	584
Podregion trójmiejski		16306	2318	3352	2348	2931	2275	891	2191
m. Gdańsk		10434	1449	2095	1438	1820	1508	555	1569
m. Gdynia		5205	768	1115	818	983	674	295	552
m. Sopot		667	101	142	92	128	93	41	70
WARMIŃSKO-MAZURSKIE		97949	14398	23775	14350	14450	9493	2481	19002
Podregion elbląski		36102	4818	9206	5617	5675	3352	962	6472
braniewski		4163	529	1021	579	557	387	83	1007
działdowski		5453	692	1407	911	885	448	123	987
elbląski		4879	630	1234	709	783	432	92	999
iławski		3877	584	1040	606	553	355	137	602
nowomiejski		3045	304	920	543	468	197	62	551
ostródzki		7389	925	1900	1166	1090	661	182	1465
m. Elbląg		7296	1154	1684	1103	1339	872	283	861
Podregion ełcki		22512	3925	5144	2995	2835	2016	468	5129
ełcki		7378	1412	1580	875	875	665	172	1799
giżycki		2795	550	607	394	369	269	71	535
olecki		2734	372	662	416	376	221	35	652
piski		5777	1021	1358	779	696	523	120	1280
gołdapski		1900	346	487	230	263	148	31	395
węgorzewski		1928	224	450	301	256	190	39	468
Podregion olsztyński		39335	5655	9425	5738	5940	4125	1051	7401
bartoszycki		6173	905	1503	927	958	621	123	1136
kełczyński		5552	860	1419	810	791	581	134	957
lidzbarski		3921	463	1030	605	625	403	107	688
mragowski		3064	365	731	425	499	308	85	651
nidzicki		2129	378	535	303	267	142	38	466
olsztyński		6924	875	1584	1102	1130	787	238	1208
szczycieński		5947	836	1504	826	851	530	126	1274
m. Olsztyn		5625	973	1119	740	819	753	200	1021

^a Patrz uwagi do tablic, pkt 3, str. 9.

^a See comments to tables, item 3, page 12.

BEZROBOTNI ZAREJESTROWANI WEDŁUG PŁCI ^a

w tys.
in thous.

REGISTERED UNEMPLOYED PERSONS BY SEX ^a

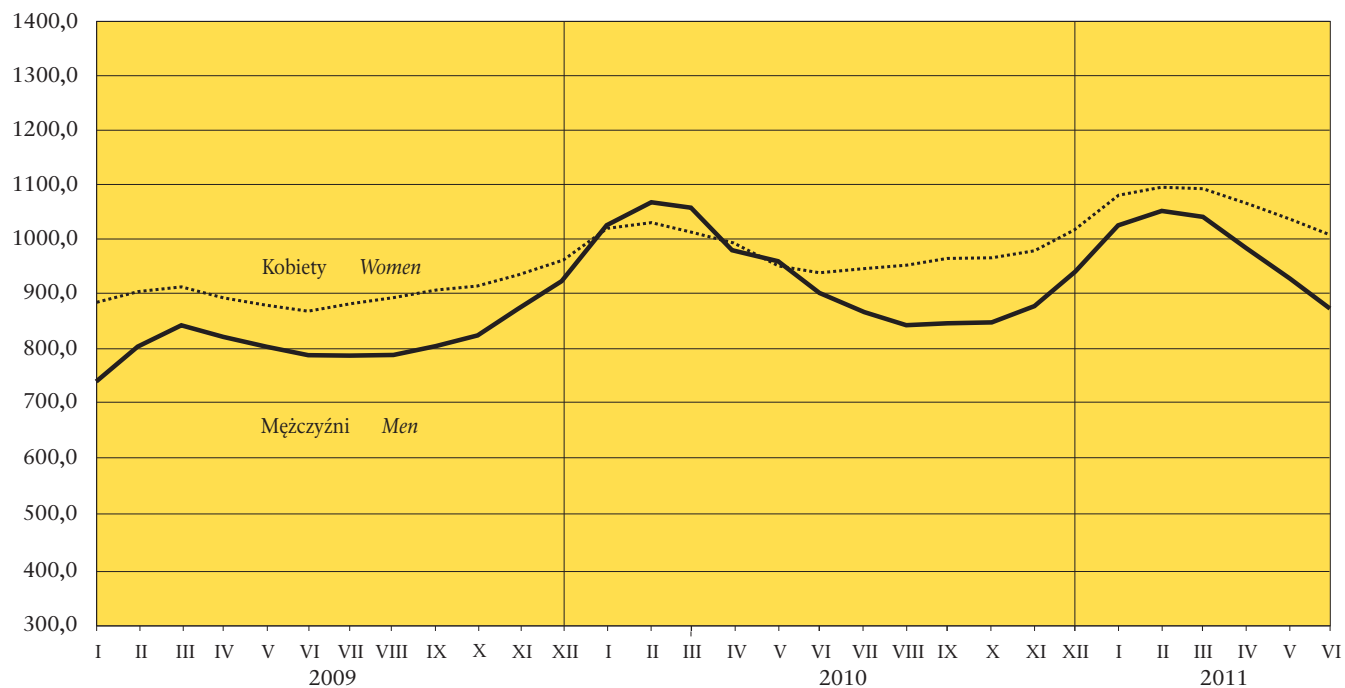

STOPA BEZROBOCIA ^{a,b}

UNEMPLOYMENT RATE ^{a,b}

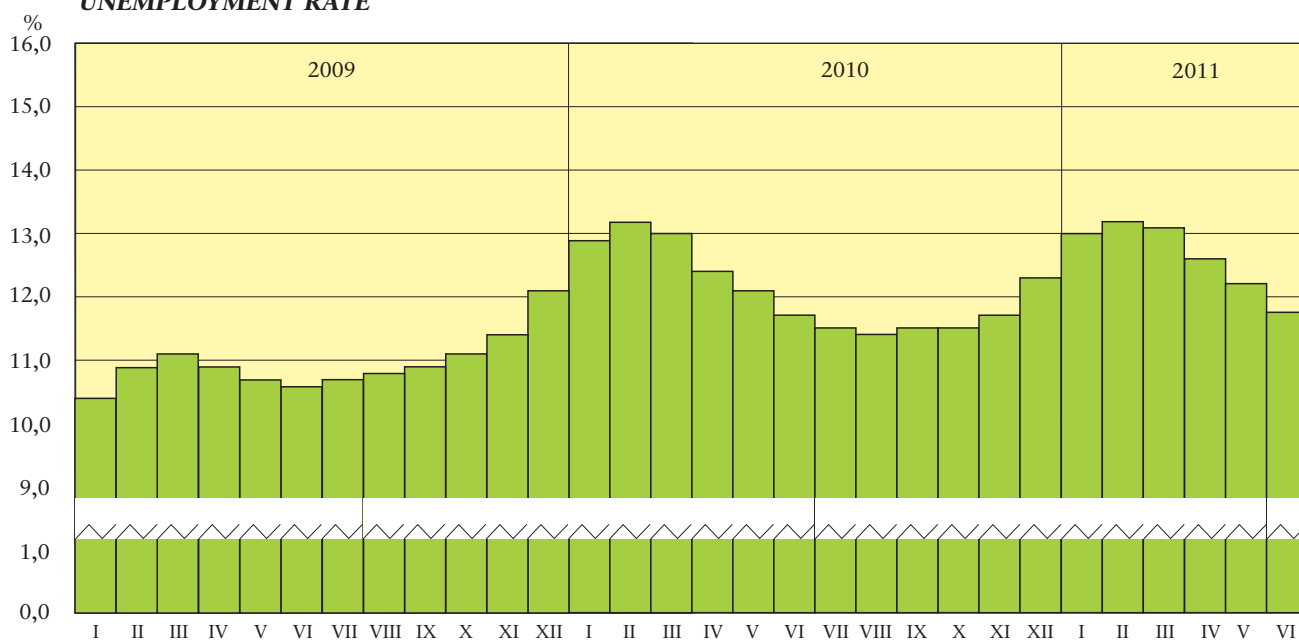

^a Stan w końcu miesiąca.

^a As of the end of month.

^b W % cywilnej ludności aktywnej zawodowo.

^b In % of civilian economically active population.

STOPA ODPLYWU BEZROBOTNYCH^c
OUTFLOW RATE^c

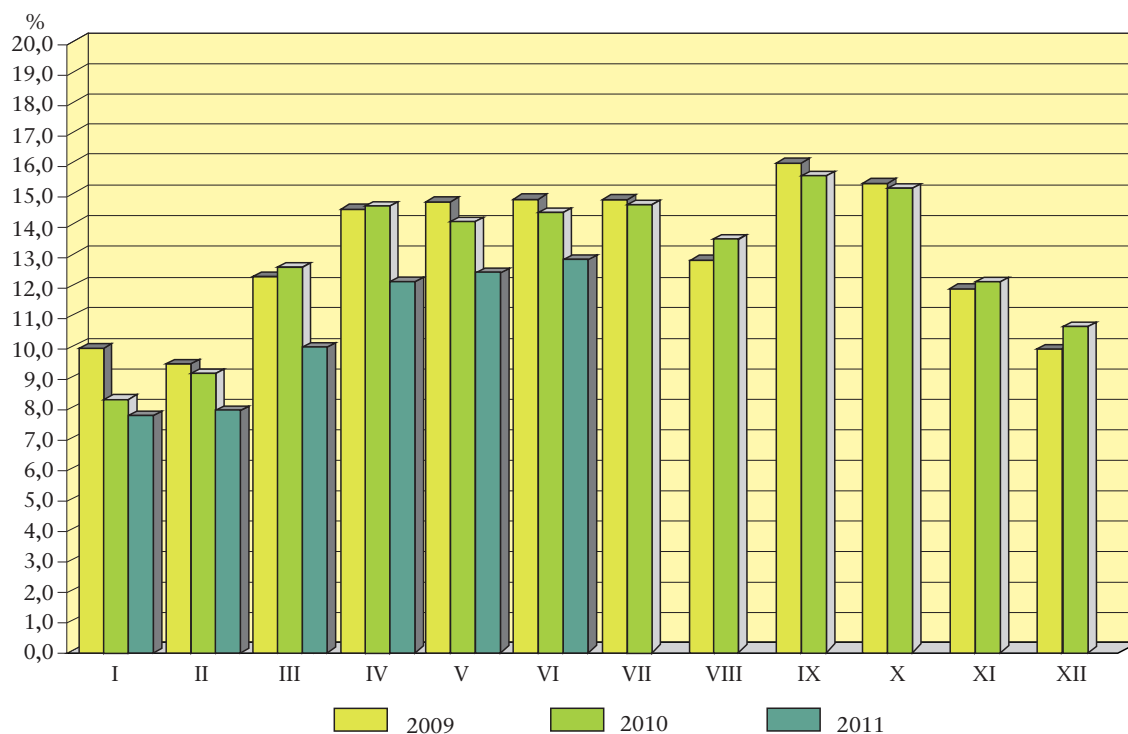

**RELACJA BEZROBOTNYCH, KTÓRZY PODJĘLI PRACĘ W STOSUNKU DO LICZBY
 NOWO ZAREJESTROWANYCH**

Stan w ciągu miesiąca

**RELATION OF THE UNEMPLOYED PERSONS, WHO RECEIVED JOBS AS THE SHARE
 OF THE NEWLY REGISTERED**

During a month

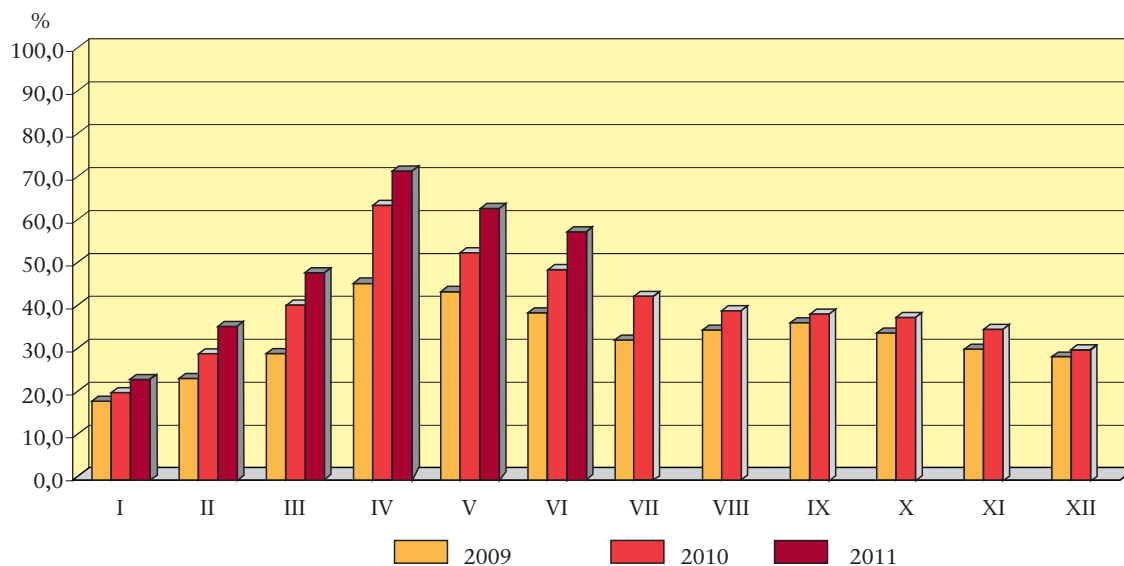

^c Bezrobotni wyrejestrowani w stosunku do liczby bezrobotnych wg stanu na koniec poprzedniego miesiąca.

^c Outflow from unemployment as share of unemployed persons at the end of previous month.

**RELACJA LICZBY BEZROBOTNYCH W II KWARTALE 2011 R.
DO LICZBY BEZROBOTNYCH W I KWARTALE 2011 R. WEDŁUG WOJEWÓDZTW**

**RELATION OF THE NUMBER OF THE UNEMPLOYED IN THE II QUARTER 2011
TO THE NUMBER IN THE I QUARTER 2011 BY VOIVODSHIPS**

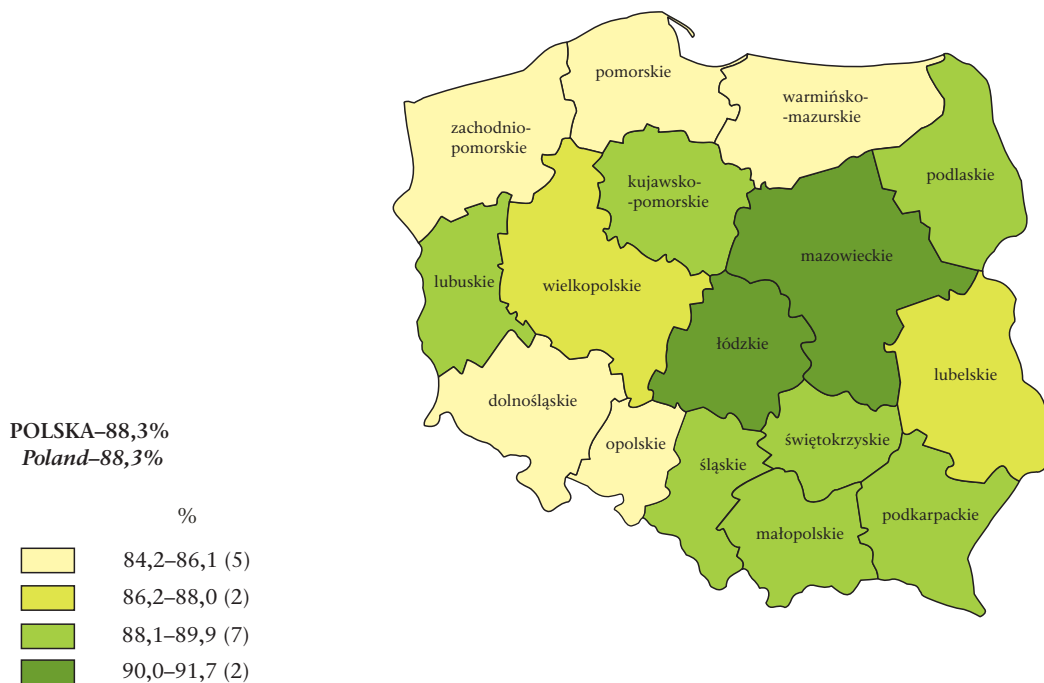

STOPA BEZROBOCIA (W % AKTYWNYCH ZAWODOWO) WEDŁUG WOJEWÓDZTW
Stan w końcu czerwca 2011 r.

UNEMPLOYMENT RATE (IN % OF ECONOMICALLY ACTIVE POPULATION) BY VOIVODSHIPS
As the end of June 2011

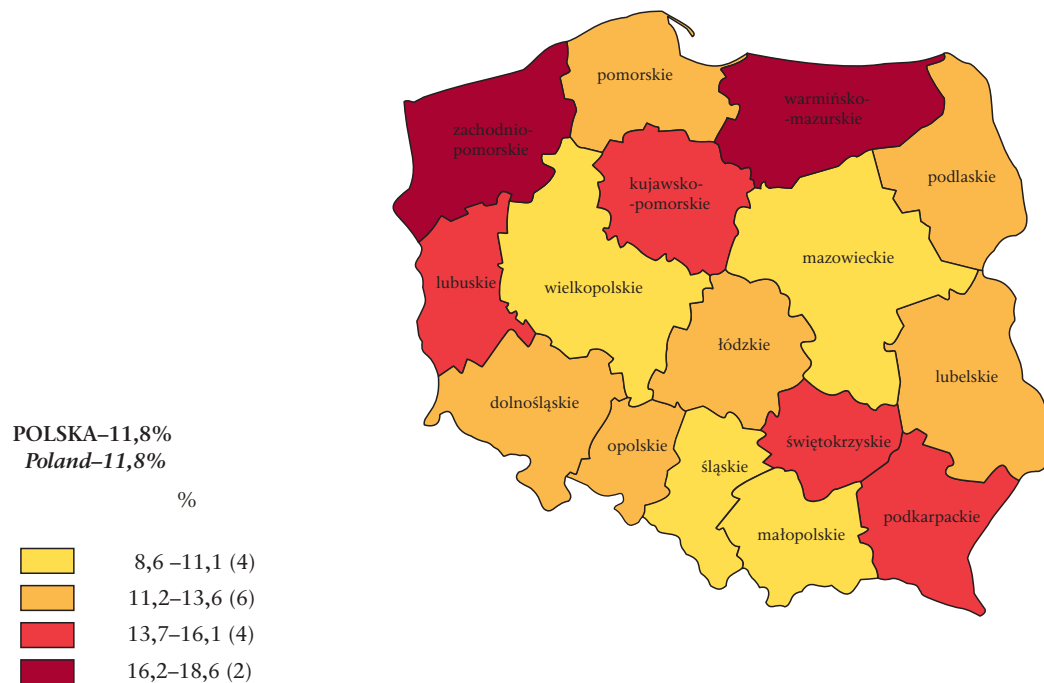

**RELACJA NAPŁYWU DO ODPŁYWU Z BEZROBOCIA
W II KWARTALE 2011 R. WEDŁUG WOJEWÓDZTW**

**RELATION OF INFLOW TO OUTFLOW FROM UNEMPLOYMENT
IN THE II QUARTER 2011 BY VOIVODSHIPS**

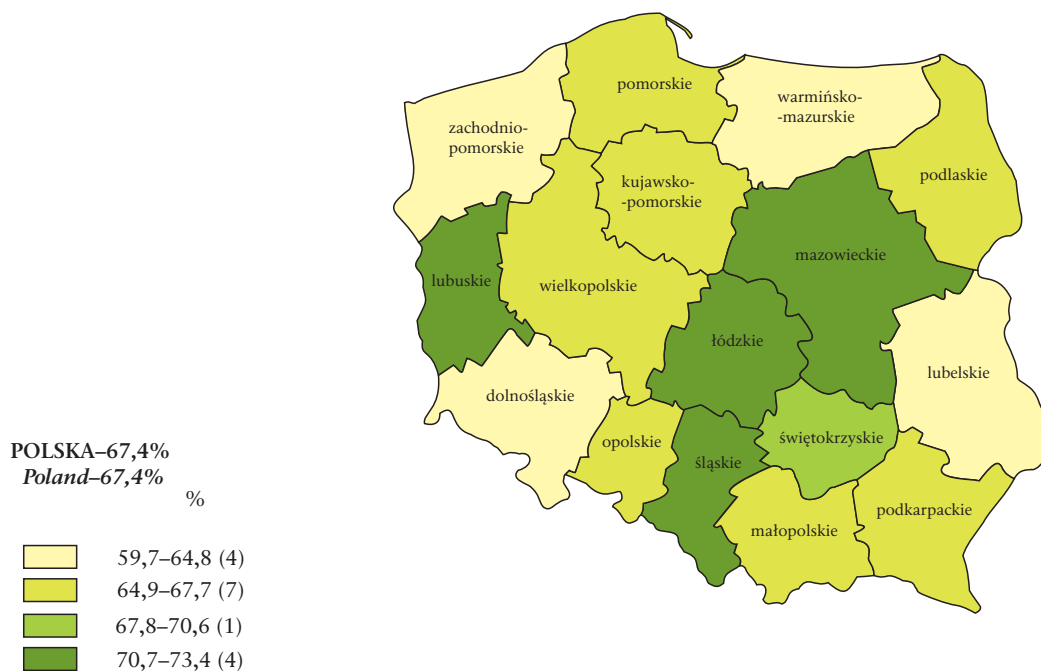

STOPA DŁUGOTRWAŁEGO BEZROBOCIA^a WEDŁUG WOJEWÓDZTW
Stan w końcu czerwca 2011 r.

LONG-TERM UNEMPLOYMENT RATE^a BY VOIVODSHIPS
As the end of June 2011

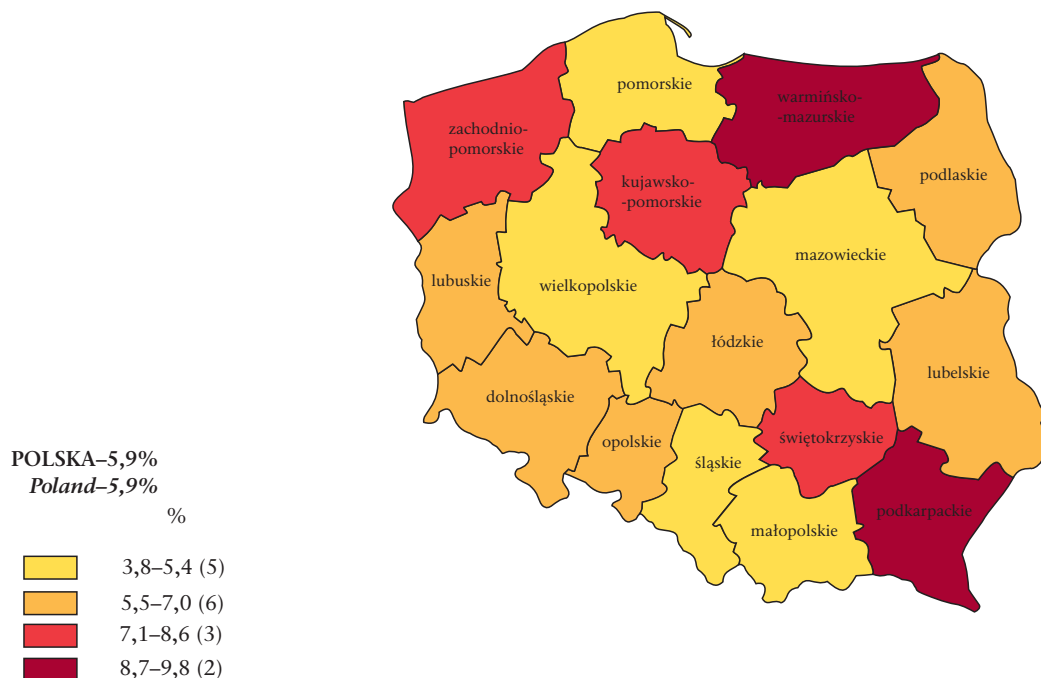

^a Udział osób długotrwale bezrobotnych w liczbie ludności aktywnej zawodowo.
^a Percentage of the long-term unemployed in the economically active population.

OBJAŚNIENIA ZNAKÓW UMOWNYCH

Kropka (.) — zupełny brak informacji lub brak informacji wiarygodnych.

„W tym” — oznacza, że nie podaje się wszystkich składników sumy.

znak x — wypełnienie pozycji jest niemożliwe lub niecelowe.

kreska (—) — zjawisko nie wystąpiło.

Znak Δ — oznacza, że nazwy zostały skrócone w stosunku do obowiązującej klasyfikacji; ich pełne nazwy podano w uwagach do tablic.

Znak * — oznacza, że dane zostały zmienione w stosunku do wcześniej opublikowanych.

W niektórych rubrykach sumy danych mogą być różne od wielkości podanych w wierszu „Ogółem” ze względu na elektroniczną technikę zaokrąglania liczb.

SYMBOLS

Stop (.) — data not available or not reliable.

”Of which” — indicates that not all elements of sum are given.

x — not applicable.

(—) — magnitude zero.

Δ — categories of applied classification are presented in abbreviated form; their full name are given in the comments to tables.

*

— data altered in relation to that published in the previous edition.

In some columns, the sum of data could be different from „Total” with regard for adaptation computer calculation.

Przy opublikowaniu danych GUS — prosimy o podanie źródła.

When publishing CSO data — please indicate source.