



GŁÓWNY URZĄD STATYSTYCZNY
CENTRAL STATISTICAL OFFICE

**BEZROBOCIE
REJESTROWANE
I—IV KWARTAŁ 2010 R.**

**REGISTERED
UNEMPLOYMENT
I—IV QUARTER 2010**

**Statistical
Information
and Elaborations**

**Informacje
i opracowania
statystyczne**

Warszawa 2011

Opracowanie publikacji
Preparation of the publication

GUS, Departament Pracy
CSO, Labour Division

kierujący
supervisor

Agnieszka Zgierska
Dyrektor Departamentu Pracy
Director of the Labour Division

zespół
team

Iwona Pasierowska, Renata Strużyńska,
Agata Cendrowska

tlumaczenie
translation

Irena Skrzypczak

wykresy
graphs

Andrzej Kajkowski

Okładka
Cover

Zakład Wydawnictw Statystycznych
Statistical Publishing Establishment

Skład komputerowy
Technical editor

Elżbieta Borkowska

ISSN 1897-3671

Publikacja dostępna na CD oraz w Internecie — www.stat.gov.pl/gus/praca_wynagrodzenie_PLK_HTML.htm
Publication available on CD and on Internet http://www.stat.gov.pl/gus/praca_wynagrodzenie_ENG_HTML.htm

PRZEDMOWA

Niniejsza publikacja przygotowana została na podstawie miesięcznej sprawozdawczości Ministerstwa Pracy i Polityki Społecznej (formularz MPiPS-01), sporządzanej przez powiatowe urzędy pracy. Publikacja ukazuje się z częstotliwością kwartalną od września 1991 r., w wersji dwujęzycznej (polskiej i angielskiej).

Opracowanie składa się z uwag metodycznych, uwag do tablic, części analitycznej w wersji dwujęzycznej (polskiej i angielskiej) oraz tablic statystycznych i wykresów. Dane prezentowane w publikacji dotyczą osób bezrobotnych zarejestrowanych w powiatowych urzędach pracy i poszukujących pracy poprzez te urzędy. Informacje o osobach bezrobotnych zaprezentowano w przekroju według płci, wieku, poziomu wykształcenia, czasu pozostawiania bez pracy, regionów, województw, podregionów i powiatów.

Publikacja przygotowana została przez pracowników Wydziału Zasobów Pracy w Departamencie Pracy GUS i jest dostępna w Internecie pod adresem: http://www.stat.gov.pl/dane_spol-gosp/praca_ludnosc/index.htm.

Będziemy zobowiązani za wszelkie uwagi i sugestie, które chcielibyśmy wykorzystać w kolejnych edycjach publikacji.

Agnieszka Zgierska

Dyrektor Departamentu Pracy

Warszawa, kwiecień 2011 r.

PREFACE

The presented publication issued quarterly since September 1991 in Polish as well as in English is based on the Ministry of Labour and Social Policy (MPiPS-01), monthly statistical reports.

The publication consists of methodological notes, comments to tables, analytic chapter and statistical tables and graphs.

The presented data concern unemployed persons registered in the local labour offices and looking for a job through these offices. Population under study is observed by sex, age and educational level, duration of unemployment, regions, voivodships, subregions and powiats.

The publication has been prepared by the staff of the Labour Resources Section of Labour Division of CSO, which you can also see: http://www.stat.gov.pl/dane_spol-gosp/praca_ludnosc/index.htm.

We shall appreciate any comments and suggestions, which we may apply to the future editions of the publication.

Agnieszka Zgierska

Director of the Labour Division

Warsaw, April 2011

SPIS TREŚCI

	Tabl.	Str.
Uwagi metodyczne	x	7
Bezrobocie rejestrowane w IV kwartale 2010 r.	x	13

TABLICE

Zharmonizowana stopa bezrobocia w krajach Unii Europejskiej	1	29
Bezrobotni zarejestrowani w urzędach pracy	2	30
Wybrane kategorie bezrobotnych bez prawa do zasiłku	3	31
Niepełnosprawni zarejestrowani w urzędach pracy	4	32
Napływ i odpływ bezrobotnych	5	33
Bezrobotni nowo zarejestrowani	6	34
Bezrobotni wyrejestrowani z ewidencji urzędów pracy według przyczyn	7	35
Bezrobotni, którzy podjęli pracę	8	36
Bezrobotni zarejestrowani będący w szczególnej sytuacji na rynku pracy	9	37
Oferty pracy zgłoszone do urzędów pracy	10	37
Bezrobotni według poziomu wykształcenia i wieku	11	38
Bezrobotni według czasu pozostawania bez pracy	12	39
Bezrobotni według stażu pracy	13	40
Wybrane dane o bezrobotnych według regionów i województw	14	41
Wybrane dane o bezrobotnych mieszkających na wsi według regionów i województw	15	42
Bezrobotni zarejestrowani będący w szczególnej sytuacji na rynku pracy według regionów i województw	16	43
Bezrobotni według województw i płci	17	44
Stopa bezrobocia według województw	18	45
Napływ i odpływ bezrobotnych według województw	19	46
Udział bezrobotnych zwolnionych z przyczyn dotyczących zakładów pracy w ogólnej liczbie bezrobotnych według województw	20	47
Udział bezrobotnych posiadających prawo do pobierania zasiłku w ogólnej liczbie bezrobotnych według województw	21	47
Bezrobotni według poziomu wykształcenia oraz województw	22	48
Bezrobotni według wieku oraz województw	23	50
Bezrobotni według czasu pozostawania bez pracy oraz województw	24	52
Bezrobotni poprzednio pracujący według rodzaju działalności ostatniego miejsca pracy oraz województw	25	54
Bezrobotni zarejestrowani poprzednio pracujący według wybranych grup zawodów oraz oferty pracy	26	56
Bezrobotni według województw oraz powiatów	27	57
Wybrane dane o bezrobotnych według regionów, województw, podregionów oraz powiatów	28	65
Stopa bezrobocia według województw, podregionów i powiatów	29	75
Bezrobotni według wieku, regionów, województw, podregionów i powiatów	30	85
Bezrobotni według poziomu wykształcenia, regionów, województw, podregionów i powiatów	31	95
Bezrobotni według czasu pozostawania bez pracy, regionów, województw, podregionów i powiatów	32	105
Bezrobotni według stażu pracy, regionów, województw, podregionów i powiatów	33	115

WYKRESY

Bezrobotni zarejestrowani według płci	125
Stopa bezrobocia	125
Stopa odpływu bezrobotnych	126
Relacja bezrobotnych, którzy podjęli pracę w stosunku do liczby nowo zarejestrowanych	126
Relacja liczby bezrobotnych w IV kwartale 2010 r. do liczby bezrobotnych w III kwartale 2010 r. według województw	127
Stopa bezrobocia (w % aktywnych zawodowo) według województw	127
Relacja napływu do odpływu z bezrobocia w IV kwartale 2010 r. według województw	128
Stopa długotrwałego bezrobocia według województw	128

CONTENTS

	Tables	Page
Methodological notes	x	10
Registered unemployment in the IV quarter of 2010	x	21

TABLES

Harmonized unemployment rate in UE countries	1	29
Unemployed persons registered in labour offices	2	30
Selected categories of the unemployed not entitled to benefit	3	31
Disabled persons registered in labour offices	4	32
Inflow to and outflow from unemployment	5	33
Newly registered unemployed persons	6	34
Unemployed persons removed from unemployment rolls by reasons	7	35
Unemployed persons who received jobs	8	36
Registered unemployed persons with a specific situation on the labour market	9	37
Job offers notify in labour offices	10	37
Unemployed persons by educational level and age	11	38
Unemployed persons by duration of unemployment	12	39
Unemployed persons by total work seniority	13	40
Selected data on unemployed persons by regions and voivodships	14	41
Selected data on unemployed persons in the rural areas by regions and voivodships	15	42
Registered unemployed persons with a specific situation on the labour market by regions and voivodships	16	43
Unemployed persons by voivodships and sex	17	44
Unemployment rate by voivodships	18	45
Inflow to and outflow from unemployment by voivodships	19	46
Percentage share of unemployed persons terminated for company reasons in total unemployment by voivodships	20	47
Percentage share of persons possessing benefit rights in total unemployment by voivodships	21	47
Unemployed persons by educational level and voivodships	22	48
Unemployed persons by age and voivodships	23	50
Unemployed persons by duration of unemployment and voivodships	24	52
Unemployed persons previously in employment by a kind of activity of their last job and voivodships	25	54
Unemployed persons by previously employed selected occupational groups and job offers	26	56
Unemployed persons by voivodships and powiats	27	57
Selected data on unemployed persons by regions, voivodships , subregions and powiats	28	65
Unemployment rate by voivodships, subregions and powiats	29	75
Unemployed persons by age, regions, voivodships, subregions and powiats	30	85
Unemployed persons by educational level, regions, voivodships, subregions and powiats	31	95
Unemployed persons by duration of unemployment, regions, voivodships, subregions and powiats	32	105
Unemployed persons by work seniority, regions, voivodships, subregions and powiats	33	115

GRAPHS

Registered unemployed persons by sex	125
Unemployment rate	125
Outflow rate	126
Relation of the unemployed persons, who received jobs as the share of the newly registered	126
Relation of the number of the unemployed in the IV quarter 2010 to the number in the III quarter 2010 by voivodships	127
Unemployment rate (in % of economically active population) by voivodships	127
Relation of inflow to outflow from unemployment in the IV quarter 2010 by voivodships	128
Long-term unemployment rate by voivodships	128

UWAGI METODYCZNE

1. Dane o liczbie **bezrobotnych zarejestrowanych**, zgodnie z ustawą z dnia 20 IV 2004 r. o promocji zatrudnienia i instytucjach rynku pracy, obowiązującą od 1 VI 2004 r. (Dz. U. z 2004 r. Nr 99, poz. 1001 z późniejszymi zmianami)*, obejmują osoby niezatrudnione i niewykonujące innej pracy zarobkowej, zdolne i gotowe do podjęcia zatrudnienia w pełnym wymiarze czasu pracy (bądź jeśli są to osoby niepełnosprawne — zdolne i gotowe do podjęcia zatrudnienia co najmniej w połowie tego wymiaru czasu pracy), nieuczące się w szkole, z wyjątkiem szkół dla dorosłych lub przystępujące do egzaminu eksternistycznego z zakresu tej szkoły lub szkół wyższych gdzie studiuje w formie studiów niestacjonarnych zarejestrowane we właściwym dla miejsca zameldowania (stałego lub czasowego) powiatowym urzędzie pracy oraz poszukujące zatrudnienia lub innej pracy zarobkowej, jeżeli m.in.:
 - a) ukończyły 18 lat,
 - b) nie ukończyły: kobiety — 60 lat, mężczyźni — 65 lat,
 - c) nie nabyły prawa do emerytury lub renty z tytułu niezdolności do pracy, renty szkoleniowej, renty socjalnej, renty rodzinnej w wysokości przekraczającej połowę minimalnego wynagrodzenia za pracę albo po ustaniu zatrudnienia, innej pracy zarobkowej nie pobierają świadczenia przedemerytalnego, świadczenia rehabilitacyjnego, zasiłku chorobowego, macierzyńskiego lub zasiłku w wysokości zasiłku macierzyńskiego,
 - d) nie są właścicielami lub posiadaczami (samoistnymi lub zależnymi) nieruchomości rolnej o powierzchni użytków rolnych powyżej 2 ha przeliczeniowych, nie podlegają ubezpieczeniu emerytalnemu i rentowemu z tytułu stałej pracy jako współmałżonek lub domownik w gospodarstwie rolnym o powierzchni użytków rolnych przekraczającej 2 ha przeliczeniowe,
 - e) nie posiadają wpisu do ewidencji działalności gospodarczej albo nie podlegają na podstawie odrębnych przepisów obowiązkowi ubezpieczenia społecznego, z wyjątkiem ubezpieczenia społecznego rolników,
 - f) nie są tymczasowo aresztowane lub nie odbywają kary pozbawienia wolności,
 - g) nie uzyskują miesięcznie przychodu w wysokości przekraczającej połowę minimalnego wynagrodzenia za pracę, z wyłączeniem przychodów uzyskanych z tytułu odsetek lub innych przychodów od środków pieniężnych zgromadzonych na rachunkach bankowych,
 - h) nie pobierają na podstawie przepisów o pomocy społecznej zasiłku stałego,
 - i) nie pobierają na podstawie przepisów o świadczeniach rodzinnych, świadczenia pielęgnacyjnego lub dodatku do zasiłku rodzinnego z tytułu samotnego wychowywania dziecka i utraty prawa do zasiłku dla bezrobotnych na skutek upływu ustawowego okresu jego pobierania;
 - j) nie pobierają po ustaniu zatrudnienia świadczenia szkoleniowego.
2. **Stopę bezrobocia rejestrowanego** obliczono jako stosunek liczby bezrobotnych zarejestrowanych do liczby cywilnej ludności aktywnej zawodowo, tj. bez osób odbywających czynną służbę wojskową oraz pracowników jednostek budżetowych prowadzących działalność w zakresie obrony narodowej i bezpieczeństwa publicznego. Stopę bezrobocia podaje się z uwzględnieniem pracujących w gospodarstwach indywidualnych w rolnictwie (będących składową cywilnej ludności aktywnej zawodowo) wyszacowanych na podstawie wyników Spisów. Dane od 2002 nie są w pełni porównywalne z danymi za lata poprzednie. Dane o bezrobotnych oraz pracujących wykorzystywane do obliczenia stopy bezrobocia pochodzą ze źródeł różniących się metodą zbierania, co może powodować pewne nieścisłości, zwłaszcza w przypadku stopy bezrobocia ustalonej dla powiatów. Dla bezrobotnych — miejscem lokalizacji jest ich miejsce zamieszkania lub pobytu, zaś dla pracujących lokalizacja miejsca pracy.
3. Pod pojęciem **ludności aktywnej zawodowo** szacowanej na koniec każdego prezentowanego okresu, należy rozumieć osoby pracujące w jednostkach sektora publicznego i prywatnego, jak również osoby bezrobotne.

* Do 31 V 2004 r. obowiązywała ustawa z 14 XII 1994 r. o zatrudnieniu i przeciwdziałaniu bezrobociu (jednolity tekst Dz. U. 2003 Nr 58, poz. 514 z późniejszymi zmianami).

4. **Do bezrobotnych zarejestrowanych w okresie do 12 m-cy od dnia ukończenia nauki** — zaliczono osoby bezrobotne, które w w/w okresie, ukończyły (potwierdzoną dyplomem, świadectwem lub innym dokumentem) naukę w szkole ponadgimnazjalnej (zasadniczej zawodowej i średniej), policealnej, wyższej, szkole specjalnej, dzienne kursy zawodowe trwające co najmniej 24 miesiące lub nabyły uprawnienia do wykonywania zawodu jako osoby niepełnosprawne.
5. **Bezrobotni do 25 roku życia** — to osoby bezrobotne, które do dnia zastosowania wobec nich usług lub instrumentów rynku pracy nie ukończyły 25 roku życia. Do października 2005 r. były to osoby, które w roku kalendarzowym nie ukończyły 25 lat.
6. **Bezrobotni, którzy ukończyli szkołę wyższą do 27 roku życia** — to osoby bezrobotne w okresie do upływu 12 m-cy od dnia określonego w dyplomie, świadectwie lub innym dokumencie poświadczającym ukończenie szkoły wyższej, które nie ukończyły 27 roku życia.
7. **Długotrwale bezrobotni** — to osoby bezrobotne pozostające w rejestrze powiatowego urzędu pracy łącznie przez okres ponad 12 miesięcy w okresie ostatnich dwóch lat, z wyłączeniem (od listopada 2005 r.) okresów odbywania stażu i przygotowania zawodowego w miejscu pracy.
8. **Bezrobotni powyżej 50 roku życia** — oznacza to bezrobotnych, którzy w dniu zastosowania wobec nich usług lub instrumentów rynku pracy ukończyli co najmniej 50 lat życia. Do października 2005 r. były to osoby, które w roku kalendarzowym ukończyły co najmniej 50 rok życia.
9. **Bezrobotni bez kwalifikacji zawodowych** — oznacza to bezrobotnych nieposiadających kwalifikacji do wykonywania jakiegokolwiek zawodu poświadczonych dyplomem, świadectwem, zaświadczeniem instytucji szkoleniowej lub innym dokumentem uprawniającym do wykonywania zawodu. Od listopada 2005 r. — łącznie z osobami z wykształceniem średnim ogólnokształcącym.
10. **Bezrobotni samotnie wychowujący co najmniej jedno dziecko do 18 roku życia** — oznacza bezrobotnych samotnie wychowujących co najmniej jedno dziecko w tym wieku, w rozumieniu przepisów o podatku dochodowym od osób fizycznych. Do grudnia 2007 były to osoby samotnie wychowujące co najmniej jedno dziecko do 7 roku życia.
11. **Napływ bezrobotnych** — oznacza liczbę osób zarejestrowanych w ciągu miesiąca, kwartału i roku w powiatowych urzędach pracy.
12. **Odpływ bezrobotnych** — oznacza liczbę osób, które w ciągu roku zostały wykreślone z ewidencji urzędów pracy z różnych przyczyn m. in. w związku z podjęciem pracy stałej, sezonowej, interwencyjnej lub robót publicznych, w wyniku niepotwierdzenia gotowości do pracy, podjęcia nauki, nabycia praw emerytalnych itd.
13. **Aktywne formy pomocy bezrobotnym** — to działania zmierzające do ograniczenia wielkości bezrobocia na danym terenie. Wśród nich wyróżnia się w szczególności: szkolenia, staż u pracodawcy, prace interwencyjne i roboty publiczne.

Szkolenia — oznaczają pozaszkolne zajęcia edukacyjne mające na celu uzyskanie, uzupełnienie lub doskonalenie umiejętności i kwalifikacji zawodowych oraz ogólnych, potrzebnych do wykonywania pracy, w tym umiejętności poszukiwania zatrudnienia.

Staż u pracodawcy — oznacza nabywanie umiejętności praktycznych do wykonywania pracy przez wykonywanie zadań w miejscu pracy bez nawiązania stosunku pracy z pracodawcą.

Prace interwencyjne — oznaczają zatrudnienie bezrobotnego przez pracodawcę, które nastąpiło w wyniku umowy zawartej ze starostą i ma na celu wsparcie osób będących w szczególnej sytuacji na rynku pracy. Prace te są częściowo finansowane przez urzędy pracy.

Roboty publiczne — to prace organizowane dla bezrobotnych przez organy samorządu terytorialnego, administracji rządowej lub instytucje użyteczności publicznej na okres nie dłuższy niż 12 miesięcy. Prace te są częściowo finansowane przez urzędy pracy.
14. **Osoby poprzednio pracujące** to osoby, które kiedykolwiek wykonywały pracę na podstawie stosunku pracy, stosunku służbowego, umowy o pracę nakładczą oraz inną pracę zarobkową, a także prowadziły pozarolniczą działalność.
15. **Bezrobotni zwolnieni z przyczyn dotyczących zakładów pracy (tzn. zwolnieni grupowo)** — są to osoby zwolnione zgodnie z przepisami ustawy z dnia 13 marca 2003 r. o szczególnych zasadach rozwiązywania z pracownikami stosunków pracy z przyczyn nie dotyczących pracowników (Dz. U. Nr 90 z 2003 r., poz. 844 z późniejszymi zmianami). Przepisy ustawy stosuje się w razie konieczności rozwiązania przez pracodawcę stosunków pracy (zatrudnienia z pracownikami), wypowiedzenia dokonanego przez pracodawcę, a także na mocy porozumienia stron, w okresie nie przekraczającym 30 dni. Dotyczy to zakładów pracy, w których następuje zmniejszenie zatrudnienia z przyczyn ekonomicznych lub w związku ze zmianami organizacyjnymi, produkcyjnymi albo technicznymi, a także w przypadku ogłoszenia upadłości zakładów lub ich likwidacji.
16. **Oferty pracy** — są to zgłoszone przez pracodawców wolne miejsca zatrudnienia i miejsca przygotowania zawodowego na stanowisku pracy oraz przyjęte do realizacji miejsca pracy w ramach prac interwencyjnych, robót publicznych i stażu, a także w ramach umów zlecenia i umów o dzieło.

UWAGI DO TABLIC

1. Zharmonizowana stopa bezrobocia wyrównana sezonowo (tabl. 1) — obliczana jest jako procentowy udział bezrobotnych w liczbie ludności aktywnej zawodowo (tj. sumy pracujących i bezrobotnych). Zharmonizowana stopa bezrobocia jest wynikiem przyjętej przez Eurostat ujednoliconej metody wyznaczania tego wskaźnika dla każdego z krajów. Dane obliczane są przez Eurostat w oparciu o kwartalne wyniki badania siły roboczej, w Polsce prowadzonego pod nazwą „Badanie Aktywności Ekonomicznej Ludności” (BAEL) oraz miesięczne dane z bezrobocia rejestrowanego.
2. W tablicach 12, 24 i 32 przedziały zostały domknięte prawostronnie, tzn. w przedziale 3—6 miesięcy uwzględniono osoby, które pozostawały bez pracy 3 miesiące i 1 dzień do 6 pełnych miesięcy włącznie.
3. W tablicach 13 i 33 przedziały zostały domknięte prawostronnie, tzn. w przedziale 1—5 uwzględniono osoby, które pracowały 1 rok i 1 dzień do pełnych 5 lat włącznie.
4. W tablicach o numerach 28—33 zaprezentowano podstawowe informacje o podregionach, stanowiących trzeci poziom podziału jednostek terytorialnych, zgodnie z Nomenklaturą Jednostek Terytorialnych do Celów Statystycznych (NTS-66) wprowadzoną na mocy rozporządzenia Rady Ministrów z dnia 14 listopada 2007 r.
5. W tablicy 25, poczynając od publikacji za II kwartał 2009 r. dane są prezentowane według Polskiej Klasyfikacji Działalności 2007 r. (PKD 2007). Wprowadzonej z dniem 1 stycznia 2008 r. rozporządzeniem Rady Ministrów z dnia 24 grudnia 2007 r. (Dz. U. Nr 251, poz. 1885), w miejsce stosowanej dotychczas klasyfikacji PKD 2004. Skrócone nazwy sekcji zostały oznaczone znakiem „Δ”. Zestawienie skrótów i pełnych nazw podaje się poniżej.
6. Dane w tabl. 26 prezentowane są przy wykorzystaniu Klasyfikacji Zawodów i Specjalności wprowadzonej rozporządzeniem Ministra Pracy i Polityki Społecznej z dnia 27 kwietnia 2010 r. (Dz. U. Nr 82, poz. 537).

skrót	pełna nazwa sekcji PKD
handel; naprawa pojazdów samochodowych	handel hurtowy i detaliczny; naprawa pojazdów samochodowych, włączając motocykle
zakwaterowanie i gastronomia	działalność związana z zakwaterowaniem i usługami gastronomicznymi
administracja publiczna i obrona narodowa	administracja publiczna i obrona narodowa; obowiązkowe zabezpieczenia społeczne

METHODOLOGICAL NOTES

1. Data regarding **registered unemployed persons** in accordance with the Law dated 20 April 2004 on Promotion of Employment and Labour Market Institutions, in force since 1 June 2004 (Journal of Laws 2004 No. 99, item 1001 with later amendments)* include persons who are not employed and not performing any other kind of paid work, able and ready to take full-time employment (or in case of disabled persons — are able and ready to take employment at least half the full work-time required within a given occupation or service), not attending any full-time school with the exception of schools for adults or taking extra curriculum exam with the scope of this school programme exam or tertiary schools where they are studying in the form of evening weekend studies and registered in the powiat labour office corresponding to the person's permanent or temporary place of residence, and seeking employment or any other paid work if they, among others:
 - a) are aged 18 or more,
 - b) are aged less than 60 (women) or less than 65 (men),
 - c) did not acquire the right to retirement pay or pension resulting from inability to work, pension due to training, social-welfare pension, dependent's pension in the amount exceeding half a minimal remuneration for work or after termination of employment other gainful work. do not receive: a pre-retirement benefit or allowance, a rehabilitation allowance, a sick or maternity benefit, or a benefit in the amount of maternity benefit,
 - d) are not owners or holders (sole or dependent) of agricultural real estate with an area of agricultural land exceeding 2 convertible ha; are not subject to retirement and pension insurance from full-time work due to being a spouse or a member of an agricultural household with an area of agricultural land exceeding 2 convertible ha,
 - e) they are not entered in the registers rolls of economic activity or is not subject, on the basis of separate regulations, to compulsory social security or a retirement provision, excluding social insurance of farmers,
 - f) are not temporarily under arrest or not serving a prison sentence,
 - g) do not receive monthly income of the amount exceeding half of minimal remuneration for work; excluding income generated from interests or other incomr generated form, money gathered on bank accounts;
 - h) do not receive, on the basis of the regulation concerning social welfare, a permanent social benefit,
 - i) do not receive on the basis of regulations concerning family allowances, nursing allowance or allowance supplementary to family benefit due to single parenthood, and losing rights to unanployment berefit olne to the expiry of the legal duration of benefit receiving;
 - j) do not receive training allowance after termination of employment.
2. **The registered unemployment rate** is calculated as the relation of the number of registered unemployed persons to the economically active civilian population, i.e., excluding persons in active military service as well as employees of budgetary entities conducting activity within the scope of national defence and public safety. The unemployment rate is given including persons working on private farms in agriculture (comprising a part of economically active civilian population) estimated on the basis of the results of Census. Since 2002 the data are not strictly fully comparable to those for the previous years. The data on the unemployed are collected according to their place of residence or stay, while the data on the employed — according to the address of their place of work. Therefore the unemployment rates are not exactly precise, especially in case of unemployment rates by powiats.
3. **Economically active population** (labour force) estimated at the end of each presented period comprises employed persons in public and private units as well as unemployed persons.

* Until 31 May 2004 the obligatory was the Law dated 14 XII 1994 on Employment and Combating Unemployment (uniform text Journal of Laws 2003 No. 58, item 514, with later amendments).

4. **Among the unemployed registered within 12 months since the end of education** — are included unemployed persons who in the mentioned period completed (confirmed by a diploma, certificate, or other document) school education on the level higher than gimnazjum level (basic vocational, and secondary), post-secondary, tertiary, special school, full-time occupational courses with the duration of at least 24 months, or obtained the rights to perform a job as disabled persons.
5. **The unemployed aged up to 25 years** — are persons who were under 25 years of age till the day they became recipients of the labour market instruments. Until October 2005 they were persons, who were aged less than 25 in the calendar year.
6. **The unemployed who graduated from tertiary school before the 27th year of age** — comprise unemployed persons who were under 27 years of age in the period of 12 month after the date stated in a diploma, certificate or other document confirming completion of tertiary school
7. **The long term unemployed** — are persons remaining in the register rolls of the powiat labour office for the overall period of over 12 months during the last two years, excluding (since November 2005) the periods of traineeship and occupational preparation at the work place.
8. **The unemployed over 50 years old** — comprise unemployed persons who on the day in which they were subject to the services or the labour market instruments completed at least 50th year of age. Until October 2005 they were persons, who were aged at least 50 years in the calendar year.
9. **The unemployed without occupational qualifications** — are persons who do not have qualifications for performing any occupation confirmed by a diploma, certificate, certificate issued by a training institution or any other document entitling them to perform an occupation. Since November 2005 it also concerns persons with general secondary education.
10. **The unemployed bringing up singlehandedly at least one child up to 18 years of age** — comprise unemployed single parents with at least one child in accordance with the regulations concerning income taxes from natural persons. Until December 2007 they were persons, bringing up singlehandedly at least one child up to 7 years of age.
11. **Inflow to unemployment** — means the number of persons who were registered in powiat labour offices during a month, quarter and year.
12. **Outflow from unemployment** — means the number of persons who within a year were withdrawn from labour office registers, due to different reasons, i.e., taking permanent or seasonal job, starting interventional or public work, unreadiness to work, entering education, acquirement of pension rights, etc.
13. **Labour market programmes comprise activities** — directed at diminishing the size of unemployment in a given region. In particular, there can be distinguished: trainings, traineeship with the employer, interventional and public works

Training — means vocational training, retraining, vocational skills development or learning how to search and find employment.

Traineeship with the employer — means acquisition by a school-leaver of practical skills by means of performing tasks at work place without conclusion of the employment relationship with the employer. School leavers are entitled to grants paid by regional labour offices, during a period of traineeship.

Interventional work — means employment of an unemployed person by an employer in a period not exceeding 12 months, if such employment was a result of a contract signed with a regional labour office. Such work is partially financed by a labour office.

Public work — means employment of an unemployed person during the period not exceeding 12 months, for work organized by local government bodies, government administration or public utility institutions.
14. **Persons previously in employment.** Includes persons who have performed any work on the basis of labour contract, posting, appointment, contract for outwork or any other earning generating work, or conducted their own economic activity outside agriculture.
15. **The unemployed dismissed because of reasons related to establishments (i.e. mass dismissals)** — are persons dismissed according to regulations of the ACT of 13 March 2003 on Particular Law Rules of Dissolving Contracts Because of Reasons not Related to the Employees (Journal of Laws No. 90 of 2003, item 844 with later amendments). Regulations concern is in case of a necessity a dissolving of the employment contract with employees by the employer in a period not exceeding 30 days. It concern establishments in which a decrease in employment is caused by economic reasons or organizational changes, changes in production or technological ones, and also in cases of bankruptcy or liquidation of establishments.
16. **Job offers** — comprise job vacancies reported by employers and positions for occupational on a job training and accepted for fulfillment work positions within the framework of interventional works, public works and traineeships, as well as within the framework of order-agreements and work agreements.

COMMENTS TO TABLES

1. The harmonized unemployment rate seasonally adjusted (table 1) is calculated as the percentage share of the unemployed in the number of the economically active population (i.e. the sum of unemployed and employed). The harmonized unemployment rate results from the uniformed method of its calculation for each country applied by Eurostat. The data are calculated by Eurostat on the basis of the quarterly Labour Force Survey (LFS) results and the monthly results from the registered unemployment.
2. Tables 12, 24 and 32 sections were shifted upward, e.g. in the section 3—6 persons remaining unemployed from 3 months and 1- day to full 6 months were included.
3. Tables 13 and 33 sections were shifted upward, e.g. in the section 1—5 persons who worked 1 year and 1 day to full 5 years were included.
4. Tables 28—33 present basic information concerning subregions, the third level in the division of territorial units, in accordance with the Nomenclature of Territorial Units for Statistical Purposes (NTS-66) introduced on the basis of the decree of the Council of Ministers, dated 14 November 2007.
5. Tables 25, starting with in the publication in II quarter 2009, data are presented with the Polish Classification of Activities 2007. PKD 2007 was introduced on 1st January 2008 by a decree of the Council of Ministers dated 24 December 2007 (Journal of Laws No. 251, item 1885) to replace the formerly applied PKD 2004. Abbreviations are used in the publication which are marked with the sign „Δ”. The abbreviations and their complete names are given below.
6. Data in table 26 are presented well as the Occupations and Specializations Classification was introduced by a decree of the Minister of Labour and Social Policy dated 27 IV 2010 (Journal of Laws No 82, item 537).

abbreviation	complete name section of the NACE
trade; repair of motor vehicle	wholesale and retail trade; repair of motor vehicles, and motorcycles.
accommodation and catering	accommodation and food service activities
public administration and defence	public administration and defence; compulsory social security

BEZROBOCIE REJESTROWANE W IV KWARTALE 2010 ROKU

Liczba **zarejestrowanych bezrobotnych** w urzędach pracy w końcu grudnia 2010 r. wyniosła 1954,7 tys. osób (w tym 1014,8 tys. kobiet) i była wyższa od odnotowanej w końcu poprzedniego kwartału o 142,1 tys. osób (tj. o 7,8%) oraz wyższa o 62,0 tys. osób (o 3,3%) w porównaniu z analogicznym okresem przedniego roku.

W porównaniu z III kwartałem 2010 r., wzrost liczby bezrobotnych odnotowano zarówno wśród populacji mężczyzn jak i kobiet, odpowiednio o 90,1 tys. (tj. 10,6%) oraz o 52,0 tys. (5,4%). Również w stosunku do grudnia 2009 roku zwiększyła się zbiorowość bezrobotnych kobiet i mężczyzn. Liczba kobiet zarejestrowanych w urzędach pracy zwiększyła się o 48,4 tys. (tj. o 5,0%) a liczba mężczyzn o 13,6 tys., (tj. o 1,5%).

Tabl. 1. Bezrobotni zarejestrowani i stopa bezrobocia
Stan w końcu okresu

Wyszczególnienie	2009				2010			
	kwartały							
	I	II	III	IV	I	II	III	IV
Bezrobotni zarejestrowani								
(w tys. osób)	1758,8	1658,7	1715,9	1892,7	2076,7	1843,9	1812,6	1954,7
mężczyźni	844,8	790,2	807,9	926,3	1060,7	902,1	849,8	939,9
kobiety	914,0	868,5	908,0	966,4	1016,0	941,8	962,8	1014,8
z liczby bezrobotnych:								
Dotychczas niepracujący	359,3	349,7	378,3	398,8	498,6	376,6	391,7	405,1
Zwolnieni z przyczyn dotyczących								
zakładu pracy	52,3	58,8	63,3	67,7	73,8	67,3	61,5	61,2
Posiadający prawo do zasiłku	368,6	371,0	355,2	380,0	413,6	347,8	298,4	326,6
Stopa bezrobocia w %	11,1	10,6	10,9	12,1	13,0	11,7	11,5	12,3

W stosunku do III kwartału 2010 roku, w końcu grudnia 2010 r. wzrost liczby bezrobotnych odnotowano we wszystkich województwach, przy czym najbardziej znaczący w zachodniopomorskim (o 12,1%), małopolskim (o 11,4%), kujawsko-pomorskim (o 11,3%), lubelskim (o 10,7%) oraz warmińskim (o 10,1%). W porównaniu z grudniem 2009 r.,

bezrobocie zwiększyło się w 13 województwach, najistotniejszy wzrost odnotowano woj. wielkopolskim (o 23,8%), małopolskim (o 9,4%), śląskim (o 7,6%). W 3 województwach odnotowano spadek liczby bezrobotnych w warmińsko-mazurskim (o 20,7%), lubuskim (o 3,0%) oraz świętokrzyskim (o 2,0%).

Stopa bezrobocia w końcu grudnia 2010 r. wyniosła 12,3% cywilnej ludności aktywnej zawodowo¹ i była o 0,8 pkt. wyższa niż w III kwartale 2010 r. i o 0,2 pkt. wyższa niż przed rokiem. Utrzymało się bardzo duże terytorialne zróżnicowanie bezrobocia. Najwyższą stopę bezrobocia odnotowano w województwach: warmińsko-mazurskim (20,0%), zachodnio-pomorskim (17,4%), kujawsko-pomorskim (16,6%) oraz podkarpackim (15,8%) i lubuskim (15,6%). Najniższą stopą bezrobocia charakteryzowały się województwa: wielkopolskie (9,2%), mazowieckie (9,4%) oraz śląskie (9,9%) i małopolskie (10,4%).

W IV kwartale 2010 r. w urzędach pracy **zarejestrowano** 842,9 tys. osób, tj. o 11,0 tys. osób więcej niż w analogicznym okresie 2009 r. Najwięcej nowych rejestracji bezrobotnych miało miejsce w grudniu (296,7 tys.), natomiast najmniej w listopadzie (263,1 tys.). W ciągu IV kwartału 2010 r. największy napływ odnotowano w województwach: śląskim (88,7 tys. osób), mazowieckim (86,4 tys. osób) oraz dolnośląskim (68,1 tys. osób) i wielkopolskim (66,0 tys. osób). W ogólnej liczbie nowo rejestrujących się w urzędach pracy kobiety stanowiły (47,4%).

Wśród nowo zarejestrowanych bezrobotnych w IV kwartale 2010 r. – 702,7 tys. to osoby, które po raz kolejny znalazły się w ewidencji urzędów pracy (przed rokiem – 673,3 tys.). Spośród nowo zarejestrowanych w ciągu IV kwartału 2010 r. – 196,7 tys. stanowiły osoby dotychczas nie pracujące a ich udział wyniósł 23,3% (przed rokiem odpowiednio 199,0 tys. osób i 23,9%). Osoby do 25 roku życia stanowiły 31,2% ogólnej liczby nowo zarejestrowanych w ciągu omawianego okresu br. Liczba osób zwolnionych z przyczyn dotyczących zakładu pracy w ogólnej populacji nowych rejestracji wyniosła 18,4 tys. osób tj. 2,2% (przed rokiem 23,5 tys. i 2,8%). Spośród nowo zarejestrowanych w IV kwartale 2010 r. – 42,5% mieszkało na wsi (przed rokiem 40,8%).

W IV kwartale 2010 r. z ewidencji urzędów pracy **wyrejestrowano** 700,4 tys. osób (przed rokiem 655,1 tys.), z tego najwięcej w październiku – 277,1 tys. osób, a najmniej w grudniu – 200,2 tys. osób. Więcej osób niż przed rokiem wykreślono z powodu podjęcia

pracy, nadal jest to główna przyczyna wyrejestrowywania się – 289,4 tys. tj. 41,3% ogółu wyrejestrowanych (przed rokiem odpowiednio 260,7 tys. i 39,8%), z tego pracę niesubsydiowaną (w tym sezonową) podjęło 221,4 tys. osób, a subsydiowaną (m.in. prace interwencyjne i roboty publiczne) – 68,0 tys. Spośród pozostałych osób wykreślonych z ewidencji w IV kwartale 2010 r. – 214,4 tys. osób nie potwierdziło gotowości do podjęcia pracy, co stanowiło 30,6% ogólnej liczby osób wyrejestrowanych (przed rokiem odpowiednio 215,8 tys. osób i 32,9%). Z pozostałych przyczyn odpływu z bezrobocia można wymienić: rozpoczęcie szkolenia lub stażu u pracodawcy – 96,2 tys. (przed rokiem 89,2 tys.), dobrowolną rezygnację ze statusu bezrobotnego – 28,1 tys. (przed rokiem 26,8 tys.), nabycie praw emerytalnych lub rentowych 5,4 tys. osób (przed rokiem 3,4 tys.).

Tabl. 2. Bezrobotni nowo zarejestrowani i wyrejestrowani
Stan w ciągu okresu

Wyszczególnienie	2009				2010			
	Kwartaly							
	I	II	III	IV	I	II	III	IV
	w tysiącach							
Bezrobotni nowo zarejestrowani								
Ogółem	797,7	662,0	792,1	831,9	798,3	629,9	770,8	842,9
z liczby ogółem:								
zarejestrowani po raz pierwszy	157,6	160,1	205,0	158,6	159,5	149,3	190,8	140,1
zarejestrowani po raz kolejny	640,1	501,9	587,1	673,3	638,8	480,6	580,0	702,7
Bezrobotni wyrejestrowani								
Ogółem	512,7	762,1	734,9	655,1	614,6	862,7	802,1	700,4
w tym:								
Podjęli pracę	189,7	285,6	276,4	260,7	234,4	348,3	311,1	289,4
z tego:								
subsydiowaną	23,2	65,3	56,5	57,3	34,5	85,5	68,2	68,0
niesubsydiowaną	166,5	220,3	219,9	203,3	199,9	262,8	242,9	221,4

Do osób w szczególnej sytuacji na rynku pracy należą między innymi długotrwale bezrobotni, których udział w zarejestrowanych ogółem wyniósł w końcu grudnia 2010 – 46,4% (906,3 tys. osób). Osoby poniżej 25 roku życia stanowiły 21,9% bezrobotnych ogółem (428,3 tys. osób), a powyżej 50 roku życia – 21,6% (421,7 tys. osób). Kwalifikacji zawodowych nie posiadało 26,4% zarejestrowanych bezrobotnych (516,1 tys.), 8,0% samotnie wychowywało dzieci w wieku do 18 roku życia (155,8 tys.), 5,1% – stanowiły osoby niepełnosprawne (100,3 tys.).

¹ Stopa bezrobocia została obliczona jako procentowy udział liczby bezrobotnych w liczbie aktywnej zawodowo.

W omawianym IV kwartale 2010 r. w wyniku pomocy urzędów pracy – 8,7 tys. osób podjęło prace interwencyjne (przed rokiem – 8,9 tys.), przy robotach publicznych zatrudniono 12,2 tys. osób (przed rokiem 9,5 tys.).

Większość bezrobotnych pozostających w ewidencji urzędów pracy to osoby, które **wcześniej pracowały zawodowo**. W końcu grudnia 2010 r. zbiorowość ta liczyła 1549,6 tys. (tj. 79,3% ogółu zarejestrowanych), wobec 1493,9 tys. (78,9%) w grudniu 2009 r. W tej grupie 61,2 tys. osób, tj. 3,9% utraciło pracę z przyczyn dotyczących zakładu pracy (przed rokiem 67,7 tys., tj. 4,5%).

W końcu IV kwartału 2010 r. **prawa do zasiłku nie posiadało** 1628,1 tys. osób (83,3% ogółu zarejestrowanych bezrobotnych), wobec 11514,3 tys. osób (83,5%) we wrześniu 2010 r. i odpowiednio 1512,7 tys. (79,9%) w IV kwartale 2009 r. Spośród tej grupy bezrobotnych 44,0% to mieszkańcy wsi.

W IV kwartale br. pracodawcy zgłosili do urzędów pracy 194,9 tys. **ofert pracy** (w tym 20,7% z sektora publicznego), tj. o 23,0 tys. ofert więcej niż przed rokiem. Spośród wszystkich ofert, 18,7% – dotyczyło stażu, 5,1% – było skierowanych do osób niepełnosprawnych a 1,2% – do osób, które w okresie ostatnich 12 miesięcy ukończyły naukę. W końcu grudnia urzędy pracy dysponowały ofertami pracy dla 23,5 tys. osób (w tym 6,5 tys. to oferty niewykorzystane dłużej niż 1 miesiąc).

Tabl. 3. Oferty pracy
Stan w ciągu okresu

Wyszczególnienie	2010											
	Miesiące											
	01	02	03	04	05	06	07	08	09	10	11	12
	w tysiącach											
Oferty pracy	60,4	82,0	117,9	108,7	89,2	90,8	90,4	87,9	99,0	88,8	61,3	44,8
w tym:												
Sektor publiczny	21,3	32,5	44,3	37,6	23,6	24,5	21,9	22,8	28,6	22,6	11,3	6,6
Sektor prywatny	39,1	49,5	73,6	71,1	65,6	66,3	68,4	65,1	70,4	66,2	50,0	38,2

Z danych na koniec grudnia 2010 r. wynika, że 315 **zakładów pracy zadeklarowało zwolnienie** w najbliższym czasie 43,2 tys. pracowników, w tym z sektora publicznego 29,8 tys. osób (przed rokiem odpowiednio 338 zakładów, 35,0 tys. pracowników, w tym z sektora publicznego 13,7 tys. osób).

Bezrobotni według płci, wieku i poziomu wykształcenia

Większą część populacji bezrobotnych stanowią kobiety. W końcu IV kwartału 2010 r. udział kobiet w ogólnej liczbie bezrobotnych wyniósł 51,9% i był o 0,8 pkt wyższy w porównaniu z analogicznym kwartałem 2009 r. Najwyższy odsetek kobiet w ogólnej liczbie bezrobotnych zanotowano w województwach: wielkopolskim (56,0%), kujawsko-pomorskim (54,3%), śląskim (54,2%) oraz lubuskim (53,4%).

Bezrobocie nadal dotyka przede wszystkim ludzi młodych. W końcu omawianego kwartału najliczniejszą grupę wśród bezrobotnych stanowiły osoby w wieku 25-34 lata – 570,9 tys., a ich odsetek w ogólnej liczbie bezrobotnych zwiększył się w porównaniu z poprzednim rokiem o 0,3 pkt i wyniósł 29,2%. Osoby w wieku do 24 lat w ogólnej liczbie bezrobotnych stanowiły 21,9%. Odsetek zarejestrowanych bezrobotnych w wieku 35-44 lata wyniósł 18,4%, 45-54 lat – 20,3%, a powyżej 54 lat – 10,2%. W stosunku do analogicznego okresu 2009 roku największe zmiany w strukturze bezrobotnych zanotowano w grupie osób 45-54 lata (różnica in minus o 1,1 punktu procentowego) oraz w grupie osób 55 lat i więcej (różnica in plus o 1,2 punktu procentowego).

Najwyższy udział osób w wieku 25-34 lata w ogólnej liczbie bezrobotnych odnotowano w województwach: lubelskim (32,9%), świętokrzyskim (31,2%), podkarpackim (30,9%), natomiast najniższy w województwach: opolskim (26,8%), łódzkim (27,5%) oraz dolnośląskim (27,8%).

Struktura bezrobotnych według wieku i płci (w %)

Stan w końcu kwartału

IV kwartał 2010

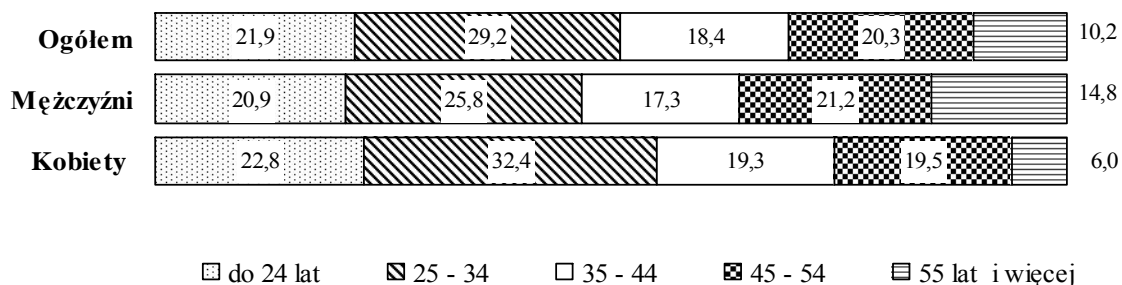

Większość bezrobotnych rejestrujących się w urzędach pracy to osoby o stosunkowo niskim poziomie wykształcenia. Dwie najliczniejsze grupy wśród bezrobotnych to osoby posiadające wykształcenie zasadnicze zawodowe oraz gimnazjalne, podstawowe i niepełne podstawowe (odpowiednio 28,4% i 28,2% w ogólnej liczbie bezrobotnych zarejestrowanych w końcu grudnia 2010 r.). Obie te populacje łącznie stanowiły 56,6% ogólnej liczby bezrobotnych. Świadectwem ukończenia szkół policealnych i średnich zawodowych legitymowało się 22,0% ogółu bezrobotnych, średnich ogólnokształcących – 10,9%, a dyplomem ukończenia szkół wyższych – 10,5%.

Bezrobotne kobiety charakteryzowały się odmienną strukturą wykształcenia niż mężczyźni, bowiem 52,6% kobiet bezrobotnych posiadało wykształcenie średnie i wyższe, podczas gdy odsetek mężczyzn o tym poziomie wykształcenia wyniósł 33,4%.

Najwyższy odsetek osób bezrobotnych z wykształceniem zasadniczym zawodowym oraz gimnazjalnym i niższym odnotowano w województwach: kujawsko-pomorskim (64,0%), zachodniopomorskim (63,3%) i warmińsko-mazurskim (62,7%), natomiast najniższy w lubelskim (48,8%), małopolskim (50,0%) oraz świętokrzyskim (50,6%).

Struktura bezrobotnych według poziomu wykształcenia i płci (w %) Stan w końcu kwartału

IV kwartał 2010

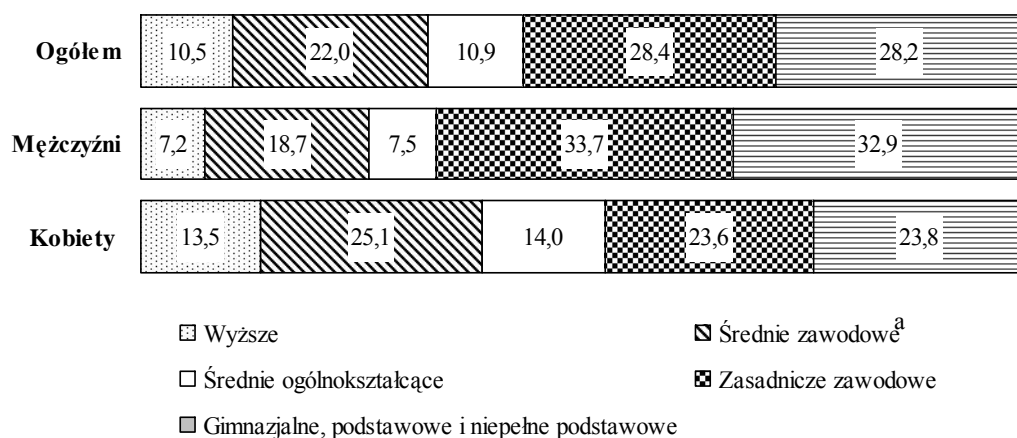

a Łącznie ze szkołami policealnymi.

Bezrobotni według płci i czasu pozostawania bez pracy

Liczba osób długotrwale poszukujących pracy (powyżej 12 miesięcy) wyniosła według stanu na koniec IV kwartału 2010 r. 568,7 tys., co stanowiło 29,1% ogólnej liczby zarejestrowanych bezrobotnych. W porównaniu z analogicznym okresem 2009 r. liczba długotrwale bezrobotnych zwiększyła się o 79,8 tys. osób, tj. o 16,3%. Osoby pozostające bez pracy stosunkowo krótko, tj. do 1 miesiąca stanowiły 11,2%, od 1 do 3 miesięcy – 23,0%, od 3 do 6 miesięcy – 18,3%, zaś od 6 do 12 miesięcy – 18,4% ogółu bezrobotnych.

Długotrwale bezrobocie częściej występuje wśród kobiet. Prawie 31,8% kobiet zarejestrowanych w urzędach pracy w końcu grudnia 2010 r. pozostawała bez zatrudnienia przez okres powyżej 12 miesięcy. Wśród mężczyzn w końcu IV kwartału 2010 r. odsetek długotrwale bezrobotnych wyniósł 26,2%.

W IV kwartale 2010 r. najwyższy odsetek długotrwale bezrobotnych wystąpił w województwach: podkarpackim (37,4%), mazowieckim (34,6%), podlaskim (34,0%) oraz lubelskim (32,2%), natomiast najniższy w województwie śląskim (23,6%), lubuskim (23,9%) oraz opolskim i pomorskim (po 24,0%).

Struktura bezrobotnych według czasu pozostawania bez pracy i płci (w %)
Stan w końcu kwartału

IV kwartał 2010

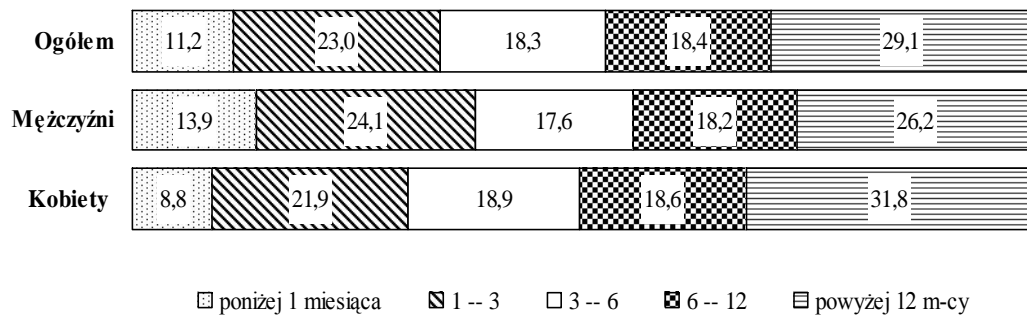

REGISTERED UNEMPLOYMENT IN THE IV QUARTER OF 2010

The number of the unemployed registered in the labour offices at the end of December 2010 amounted to 1954.7 thous. persons (among which 1014.8 thous. were women), it was higher than the one observed at the end of the previous quarter by 142.1 thous. persons (i.e. by 7.8%), while compared to the same period of the previous year, it was higher by 62.0 thous. persons (by 3.3%).

Compared to the end of the previous quarter, a increase in unemployment was observed among the population of men and women, respectively by 90.1 thous. (i.e. by 10.6%) or below by 52.0 thous. (i.e. by 5.4%). Also compared to December 2009 a increased in the number of the unemployed was observed in populations: female and male. The number of women registered in the labour offices increased over the year by 48.4 thous. (i.e. by 5.0%), while the number of men dropped by 13.6 thous. (i.e. by 1.5%).

**Tabl. 1. Registered unemployed persons and unemployment rate
As of end of period**

Specification	2009				2010			
	quarters							
	I	II	III	IV	I	II	III	IV
Registered nemployed persons (in thousands persons)	1758.8	1658.7	1715.9	1892.7	2076.7	1843.9	1812.6	1954.7
men	844.8	790.2	807.9	926.3	1060.7	902.1	849.8	939.9
women	914.0	868.5	908.0	966.4	1016.0	941.8	962.8	1014.8
of the number of unemployed:								
Previously not employed	359.3	349.7	378.3	398.8	408.6	376.6	391.7	405.1
Dismissed for company reasons	58.5	58.5	63.3	67.7	73.8	67.3	61.5	61.2
Possessing benefis rights	368.6	371.0	355.2	380,0	413.6	347.8	298.4	326.6
Unemployment rate in %	11.1	10.6	10.9	12.1	13.0	11.7	11.5	12.3

Compared to the III quarter 2010, at the end of December 2010, a increase in the number of the unemployed was observed in all voivodships, with the most significant one in the voivodships: Zachodnipomorskie (by 12.1%), Małopolskie (by 11.4%), Kujawsko-Pomorskie (by 11.3%), Lubuskie (by 10.7%) and Warmińskie (by10.1%). Compared to December 2009, unemployment increased in 13 voivodships, with the most significant increase observed in voivodships: Wielkopolskie (by 23.8%), Małopolskie (by 9,4%), Śląskie

(by 7.6%). A drop in the number of the unemployed was observed in 3 voivodships: Warmińsko-Mazurskie (by 20.7%), Lubuskie (by 3.0%) and Świętokrzyskie (by 2.0%)

The **unemployment rate** at the end of December 2010 comprised 12.3% of the economically active civilian population¹⁾, it was by 0.8 point higher than in the III quarter of 2010 and by 0.2 point height than in December 2009. There was still observed a very high territorial differentiation of unemployment. The highest unemployment rate was observed in voivodships: Warmińsko-Mazurskie (20.0%), Zachodniopomorskie (17.4%), Kujawsko-Pomorskie (16.6%), Podkarpackie (15.8%) and Lubuskie (15.6%). The lowest unemployment rate characterised voivodships: Wielkopolskie (9.2%), Mazowieckie (9.4%), Śląskie (9.9%) and Małopolskie (10.4%).

In the IV quarter of 2010, there **were registered** 842.9 thous. unemployed persons in the labour offices, i.e. by 11.0 thous. persons lower than in the same period of 2009. The highest number of the newly registered was observed in December (296.7 thous.), while the lowest – in November (263.1 thous.). Over the IV quarter of 2010, the highest increase in unemployment was observed in voivodships: Śląskie (by 88.7 thous persons), Mazowieckie (by 86.4 thous.), Dolnośląskie (by 68.1 thous.) and Wielkopolskie (by 66.0 thous. persons). The share women newly registered in the total number of the newly registered in the labour offices amounted to (47.4%).

Among the total number of the newly registered unemployed persons in the IV quarter 2010 – 702.7 thous. comprised re-entrants to the unemployment rolls of the labour offices (the last year they comprised 673.3 thous. persons), while 196.7 thous. of the newly registering comprised persons who had never worked before, their percentage share amounted to 23.3% (in the previous year the respective figures were: 199.0 thousand persons and 23.9%). Persons aged up to 25 years constituted 31.2% of the total number of the newly registered over the presented period. The number of persons dismissed due to company reasons amounted to 18.4 thous. persons, i.e. 2.2% of the total number of the newly registered (the year ago it was 23.5 thous. and 2.8% respectively). Among the persons newly registered in IV quarter 2010 – 42.5% lived in rural areas (last year – 40.8%).

In the IV quarter of 2010, the number of people **removed from unemployment** rolls of the labour offices amounted to 700.4 thous. persons (it was 655.1 thous. people in the previous year). The highest number of people (277.1 thous.) were removed from

¹⁾ Unemployment rate was calculated as percentage share of the unemployed in the total number of economically active population.

unemployment rolls in October, while the lowest in December – 200.2 thous. persons. More persons than the last year were removed from unemployment rolls due to undertaking a job; nevertheless it remained the main reason of leaving unemployment; 289.4 thous. of the unemployed (i.e. 41.3% of the total number of persons removed from unemployment rolls of the labour offices) received jobs, while in the previous year it was 260.7 thous. unemployed persons (39.8%). The non-subsidized jobs (including seasonal ones) took 221.4 thous. persons, while the subsidized (i.a. intervention and public works) – took 68.0 thousand persons. In the IV quarter of 2010 – 214.4 thous. of unemployed persons did not confirm their readiness to take a job, which comprised 30.6% of the total number of the unemployed removed from unemployment rolls (in the previous year it was respectively 215.8 thous. persons and 32.9%). Among other reasons for removing from unemployment rolls should be mentioned: beginning training or traineeship with the employer – 96.2 thous. (in the previous year it was 89.2 thous.), voluntary resignation from a status of the unemployed – 28.1 thous. persons (in the previous year 26.8 thous.), acquisition of rights for the retirement pay or pension – 5.4 thous. persons (in the previous year – 3.4 thous.).

Tabl. 2. Newly registered unemployed persons and removed from unemployment
During the reference period

Specification	2009				2010			
	quarters							
	I	II	III	IV	I	II	III	IV
	in thousands							
Total number of the newly registered unemployed persons	797.7	662.0	792.1	831.9	798.3	629.9	770.8	842.9
of the total number:								
registered for the first time	157.6	160.1	205.0	158.6	159.5	149.3	190.8	140.1
re-registered persons	640.1	501.9	587.1	673.3	638.8	480.7	580.0	702.7
Total number of the unemployed persons removed from unemployment rolls	512.7	762.1	734.9	655.1	614.6	862.7	802.1	700.4
in which:								
received jobs	189.7	285.6	276.4	260.7	234.4	348.3	311.1	289.4
in which:								
subsidized	23.2	65.3	56.5	57.3	34.5	85.5	68.2	68.0
non-subsidized	166.5	220.3	219.9	203.3	199.9	262.8	242.9	221.4

Among the **persons whose situation on the labour market was specific** belong, i.a., the long-term unemployed persons. Their share in the total number of the registered amounted at the end of December 2010 to 46.4% (906.3 thous. persons). Persons aged up to 25 years constituted 21.9% of the total number of the unemployed (428.3 thousand persons), while persons aged over 50 – 21.6% (421.7 thous. persons). The share of registered unemployed persons who did not have occupational qualifications amounted to 26.4% of the total number

of the registered unemployed (516.1 thous.), 8.0% – single-handed at child aged eighteen year (155.8 thous), while 5.1% constituted disabled persons (100.3 thous. persons).

In the presented period, 8.7 thous. persons took intervention works (last year – 8.9 thous) due to the aid offered by labour offices, 12.2 thous. persons were employed in public works (as compared to 9.5 thous. of the last year).

The majority of unemployed persons remaining on the register rolls of the labour offices comprised persons **previously working**. At the end of December 2010, this population comprised 1549.6 thous. persons (i.e. 79.3% of the registered unemployed persons), as compared to 1493.9 thous. persons (78.9%) in December 2009. Among this group 61.2 thous., i.e. 3.9%, lost their jobs due to company reasons (the last year the respective figures were 67.7 thous., i.e. 4.5%).

At the end of IV quarter of 2010, there were 1628.1 thous. persons who did not **possess the rights to unemployment benefit**, which comprised 83.3% of the total number of the registered unemployed, in the previous quarter it was respectively 1514.3 thous. and 83.5%; in the IV quarter of the previous year the respective figures amounted to 1512.7 thous. and 79.9%). Among this group of the unemployed, 44.0% constituted people living in rural areas.

In the IV quarter of 2010, the employers submitted 194.9 thous. **job offers** to the labour offices (20.7 thous. were from the public sector), i.e. by 23.0 offers more than the last year. Among all offers, 18.7% concerned traineeship, 5.1% were addressed to disabled persons, while 1.2% – to the persons who completed education within the last 12 months. At the end of December, labour offices had job offers for 23.5 thous. persons (6.5 thous. comprised offers not undertaken for a period exceeding one month).

Tabl. 3. Job offers
During the reference period

Specification	2010											
	months											
	01	02	03	04	05	06	07	08	09	10	11	12
	in thousands											
Job offers	60.4	82.0	117.9	108.7	89.2	90.8	90.4	87.9	99.0	88.8	61.3	44.8
in which:												
public sector	21.3	32.5	44.3	37.6	23.6	24.5	21.9	22.8	28.6	22.6	11.3	6.6
private sector	39.1	49.5	73.6	71.1	65.6	66.3	68.4	65.1	70.4	66.2	50.0	38.2

The data at the end of December 2010, indicate that 315 enterprises **declared dismissal within the short period** of 43.2 thous. of employees, in which from the public sector – 29.8 thous. persons (the last year the respective figures were 338 enterprises, 35.0 thous. employees, in which – 13.7 persons from the public sector).

The unemployed by sex, age and educational level

The majority of the unemployed population constituted women. At the end of the IV quarter of 2010, the share of women in the total number of the unemployed amounted to 51.9% and was by 0.8 point higher as compared to the same quarter of 2009. The highest percentage share of women in the total number of the unemployed was observed in voivodships: Wielkopolskie (by 56.0%), Kujawsko-pomorskie (by 54.3%), Śląskie (by 54.2%) and Lubuskie (by 53.4%).

The youths still remain a group mostly affected with unemployment. At the end of the presented period, the largest group among the unemployed constituted persons aged 25 - 34 years. Their number amounted to 570.9 thous., while their share in the total number of the unemployed increased as compared to the previous year by 0.3 point and amounted to 29.2%. Persons aged up to 24 years constituted 21.9% of the total number of the unemployed. The percentage share of registered unemployed persons at the age 35-44 years comprised 18.4%, 45 - 54 years – 20.3%, while persons aged over 54 constituted 10.2%. Compared to the same period of 2009 the highest changes in the structure of the unemployed were observed for the group of persons aged 45-54 years old (an in minus difference by 1.1 percentage point), and whereas in the group 55 years and more (in plus difference by 1.2 percentage point).

The highest percentage share of the unemployed aged between 25 and 34 years in the total number of the unemployed was observed in voivodships: Lubelskie (32.9%), Świętokrzyskie (31.2%), Podkarpackie (30.9%) and while the lowest one was observed in voivodships: Opolskie (26.8%), Łódzkie (27.5%) and Dolnośląskie (27.8%).

**Structure of registered unemployed persons by age and sex (in %).
As of the end of quarter.**

IV quarter 2010

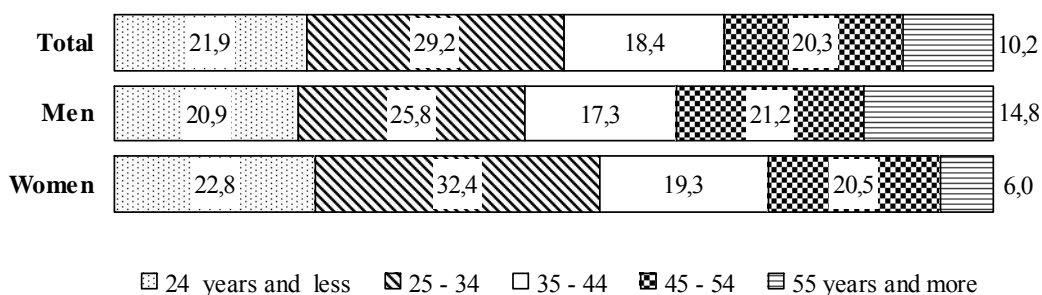

The majority of the unemployed registered in the labour offices comprised persons with relatively low level of education. The two largest groups among the unemployed constituted persons with basic vocational education and lower secondary, primary and incomplete primary education (their shares amounted respectively to 28.4% and 28.2% of the total number of the unemployed registered at the end of December 2010). Both these populations jointly amounted to 56.6% of the total number of the unemployed. The certificate of completion of post-secondary and vocational secondary schools had 22.0% of the total number of the unemployed, general secondary schools completed 10.9%, while the graduates from tertiary schools constituted 10.5%.

The education structure of unemployed women was different than the structure of men, as 52.6% of the unemployed women had secondary and tertiary education, while among men the share of people with this educational levels amounted to 33.4%.

The highest percentage share of the unemployed with basic vocational, lower secondary or below education level was observed in voivodships: Kujawsko-Pomorskie (64.0%), Zachodniopomorskie (63.3) and Warmińsko-Mazurskie (62.7%) while the lowest share of the unemployed at these educational levels was observed in voivodships: Lubelskie (48.8%), Małopolskie (50.0%) and Świętokrzyskie (50.6%).

Structure of registered unemployed persons by educational level and sex (in %).

As of the end of quarter.

IV quarter 2010

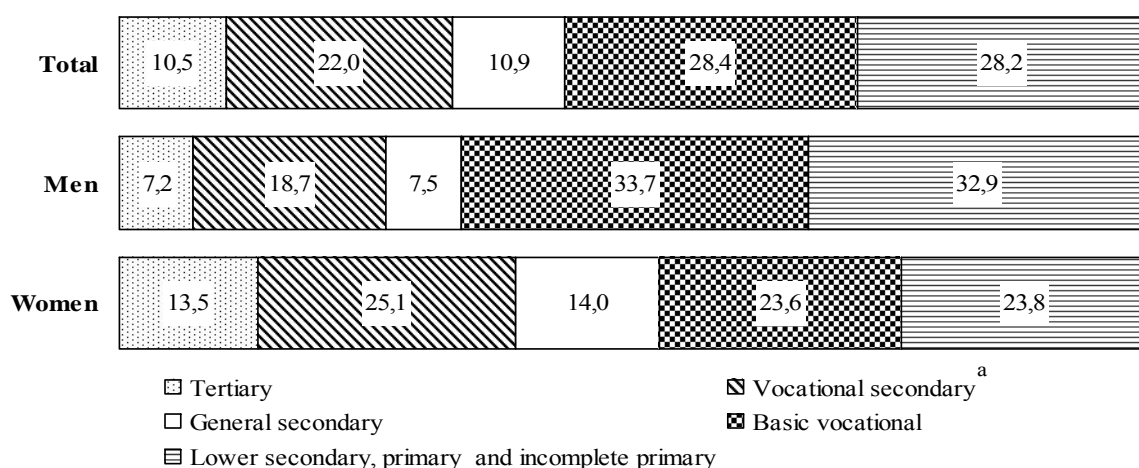

^a Including post secondary schools.

The unemployed by sex and duration of unemployment

The number of persons seeking employment for a long time (over 12 months) amounted to 568.7 thous. at the end of the IV quarter of 2010. It constituted 29.1% of the total number of the registered unemployed. The number of the long-term unemployed increased as compared to the same period of 2009, by 79.8 thous. persons, i.e. by 16.3%. Persons staying without a job for a relatively short duration, i.e. up to 1 month, constituted 11.2%, between 1 and 3 months – 23.0%, between 3 and 6 months – 18.3%, while those who stayed without a job from 6 to 12 months comprised 18.4% of the total number of the unemployed.

The long-term unemployment is more often observed among women. 31.8% of the women registered in labour offices at the end of December 2010 had been seeking employment for more than 12 months. Among men at the end of IV quarter of 2010 the percentage share of the long-term unemployed amounted to 26.2%.

In the IV quarter of 2010, the highest percentage share of the long-term unemployed was observed in voivodships: Podkarpackie (37.4%), Mazowieckie (34.6%), Podlaskie (34.0%), Lubelskie (32.2%), whereas the lowest share was observed in voivodships: Śląskie (23.6%), Lubuskie (23.9%), Opolskie and Pomorskie (by 24.0%).

**Structure of registered unemployed persons by duration
of unemployment and sex (in %).
As of the end of quarter**

IV quarter 2010

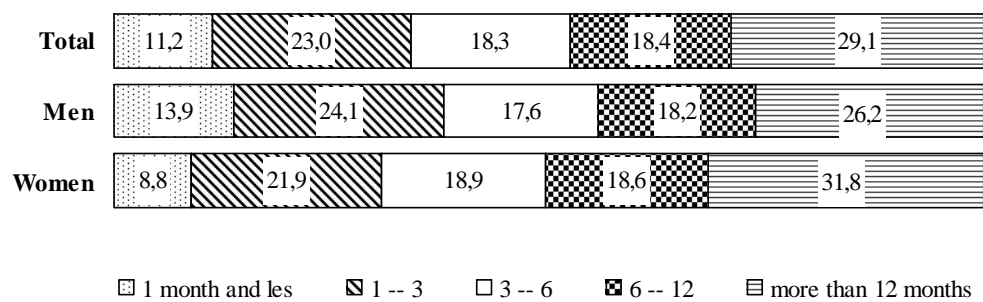

TABL. 1. ZHARMONIZOWANA STOPA BEZROBOCIA W KRAJACH UNII EUROPEJSKIEJ^a

Stan w końcu okresu

HARMONIZED UNEMPLOYMENT RATE IN UE COUNTRIES^a

As of the end of month

WOJEWÓDZTWA VOIVODSHIPS	2009		2010									
	06	12	03*	04*	05*	06*	07*	08*	09*	10	11	12
	w % in %											
EU 27 EU 27	8,9	9,4	9,6	9,6	9,6	9,6	9,6	9,5	9,6	9,6	9,6	9,6
Austria Austria	4,9	4,7	4,5	4,6	4,6	4,5	4,4	4,5	4,6	4,8	4,9	5,0
Belgia Belgium	7,8	8,2	8,4	8,4	8,4	8,4	8,5	8,4	8,3	8,3	8,2	8,1
Bułgaria Bulgaria	6,5	8,6	9,7	9,9	10,0	10,0	10,0	10,0	10,1	10,0	10,1	10,1
Cypr Cyprus	5,3	6,2	6,5	6,7	6,9	7,0	6,9	7,0	7,0	7,1	7,2	7,3
Dania Denmark	6,1	7,1	7,3	7,5	7,4	7,5	7,3	7,3	7,6	7,9	8,0	8,2
Estonia Estonia	13,3	15,6	19,0	18,5	18,5	18,5	16,2	16,2	16,2	.	.	.
Finlandia Finland	8,4	8,8	8,6	8,6	8,5	8,4	8,4	8,3	8,2	8,1	8,1	8,1
Francja France	9,4	9,8	9,8	9,7	9,8	9,7	9,7	9,7	9,7	9,7	9,7	9,7
Hiszpania Spain	18,1	19,0	19,6	19,8	20,1	20,2	20,3	20,5	20,6	20,6	20,4	20,2
Irlandia Ireland	12,1	12,9	13,0	13,2	13,6	13,6	13,6	13,7	13,9	13,9	13,9	13,8
Litwa Lithuania	13,5	15,9	17,2	18,2	18,2	18,2	18,4	18,4	18,3	.	.	.
Luksemburg Luxembourg	5,8	5,2	4,6	4,6	4,6	4,7	4,7	4,7	4,7	4,7	4,8	4,9
Łotwa Latvia	17,2	19,8	20,0	19,4	19,4	19,4	.	.	18,3	.	.	.
Malta Malta	7,2	7,2	7,0	7,0	6,8	6,6	6,6	6,4	6,4	6,4	6,2	6,2
Holandia Netherlands	3,4	4,0	4,5	4,5	4,5	4,5	4,6	4,5	4,4	4,4	4,4	4,3
Niemcy Germany	7,6	7,4	7,1	7,0	6,9	6,8	6,8	6,7	6,6	6,6	6,6	6,6
Polska Poland	8,1	9,1	9,8	9,6	9,6	9,6	9,6	9,6	9,7	9,8	9,9	10,0
Portugalia Portugal	9,6	10,2	10,7	10,9	11,1	11,1	11,1	11,1	11,1	11,0	10,9	10,9
Rep. Czeska Czech Republic	6,7	7,5	7,7	7,4	7,3	7,2	7,1	7,1	7,2	7,2	7,4	7,7
Rumunia Romania	6,4	7,6	7,3	7,1	7,1	7,1	.	.	7,3	.	.	.
Słowacja Slovakia	11,6	14,3	14,6	14,5	14,5	14,5	14,4	14,4	14,5	14,5	14,5	14,5
Słowenia Slovenia	6,2	6,5	6,9	7,2	7,3	7,4	7,2	7,3	7,3	7,6	7,6	7,8
Szwecja Sweden	8,3	8,9	8,5	9,0	8,7	8,1	8,5	8,2	8,2	8,1	7,8	7,8
Węgry Hungary	9,8	10,7	11,3	11,4	11,2	11,3	11,1	11,0	11,0	11,2	11,4	11,7
W. Brytania United Kingdom	7,8	7,7	7,8	7,8	7,7	7,8	7,7	7,7	7,8	7,8	.	.
Włochy Italy	7,6	8,4	8,5	8,5	8,6	8,4	8,4	8,4	8,5	8,7	8,6	8,6

Źródło: Publikacja Eurostatu „New Release” 5/2011 z 7 stycznia 2011.

Source: Publication Eurostat “New Release” 5/2011 7 January 2011.

^a Patrz uwagi do tablic, pkt 1, str. 9.^a See comments to tables itm 1, page 12.

TABL. 2. BEZROBOTNI ZAREJESTROWANI W URZĘDACH PRACY
Stan w końcu miesiąca
UNEMPLOYED PERSONS REGISTERED IN LABOUR OFFICES
As of the end of month

OKRESY PERIODS A — analogiczny okres roku poprzedniego = 100 corresponding period of previous year = 100 B — okres poprzedni = 100 previous period = 100		Ogółem Total	Z ogółem Of total					Stopa bezrobocia ^a w % Unemploy- ment ^a rate in %
			kobiety women	poprzednio pracujący previously employed	zwolnieni z przyczyn dotyczących zakładów pracy terminated for company reasons	zamieszkali na wsi in rural areas	w tym of which	
							posiadający gospodarstwo rolne unemployed farm owners	
w tysiącach in thousands								
1995	12	2628,8	1448,6	2075,3	256,9	1126,5	45,2	14,9
1996	12	2359,5	1375,6	1967,7	200,0	1037,2	45,9	13,2
1997	12	1826,4	1103,2	1478,1	124,4	843,7	33,1	10,3
1998	12	1831,4	1071,3	1416,8	125,4	835,7	31,2	10,4
1999	12	2349,8	1307,3	1792,9	174,4	1055,5	37,7	13,1
2000	12	2702,6	1491,6	2059,3	185,8	1180,2	43,6	15,1
2001	12	3115,1	1642,1	2375,7	243,1	1328,7	54,7	17,5
2002	12	3217,0	1645,8	2449,7	213,1	1341,3	54,0	20,0
2003	12	3175,7	1634,7	2411,5	189,9	1325,8	55,7	20,0
2004	12	2999,6	1568,5	2291,4	146,0	1261,6	55,3	19,0
2005	12	2773,0	1486,4	2116,4	110,6	1180,4	54,9	17,6
2006	12	2309,4	1305,7	1764,1	83,3	1004,6	49,6	14,8
2007	12	1746,6	1017,3	1341,8	55,3	785,7	42,3	11,2
2008	12	1473,8	833,4	1144,8	41,0	670,4	37,8	9,5
2009	01	1634,4	888,2	1283,2	45,0	738,9	42,3	10,4
	02	1718,8	909,9	1357,1	48,1	771,3	44,3	10,9
	03	1758,8	914,0	1399,5	52,3	782,8	45,5	11,1
	04	1719,9	893,8	1371,1	55,4	756,5	44,0	10,9
	05	1683,4	878,2	1333,0	57,2	737,3	42,7	10,7
	06	1658,7	868,5	1309,0	58,5	725,0	42,1	10,6
	07	1676,1	883,7	1317,6	61,9	731,4	42,5	10,7
	08	1689,0	896,2	1324,2	63,7	734,1	42,5	10,8
	09	1715,9	908,0	1337,6	63,3	747,2	42,6	10,9
	10	1744,3	915,9	1365,0	64,3	759,9	43,3	11,1
	11	1811,1	936,9	1424,3	65,5	792,1	45,5	11,4
	12	1892,7	966,4	1493,9	67,7	832,9	48,4	12,1
2010	01	2052,5	1024,9	1631,8	72,8	901,5	52,6	12,9
	02	2101,5	1033,9	1679,5	74,4	919,8	54,0	13,2
	03	2076,7	1016,0	1668,1	73,8	903,3	53,5	12,0
	04	1973,8	977,9	1591,2	71,5	846,1	50,2	12,4
	05	1907,9	960,0	1523,3	69,0	814,2	47,7	12,1
	06	1843,9	941,8	1467,4	67,3	783,3	45,5	11,7
	07	1812,8	944,8	1436,7	63,1	768,1	44,2	11,5
	08	1800,2	953,0	1419,8	61,5	763,7	43,8	11,4
	09	1812,6	962,8	1420,9	60,6	772,2	43,1	11,5
	10	1818,6	965,7	1430,9	60,6	777,1	43,2	11,5
	11	1858,3	979,0	1469,6	60,3	801,0	44,8	11,7
	12	1654,7	1014,8	1549,6	61,2	856,4	48,2	12,3
A		87,4	105,0	103,7	90,4	102,8	96,6	x
B		89,0	103,7	105,4	101,5	106,9	107,6	x

^a Patrz uwagi metodyczne na str. 7 pkt. 2.

^a See methodological notes on page 10, item 2.

TABL. 3. WYBRANE KATEGORIE BEZROBOTNYCH BEZ PRAWA DO ZASIŁKU
Stan w końcu miesiąca
SELECTED CATEGORIES OF THE UNEMPLOYED NOT ENTITLED TO BENEFIT
As of the end of month

OKRESY PERIODS A — analogiczny okres roku poprzedniego = 100 corresponding period of previous year = 100 B — okres poprzedni = 100 previous period = 100			Nieposiadający prawa do zasiłku <i>Unemployed not entitled to benefit</i>					
							zamieszkali na wsi <i>in rural areas</i>	w tym <i>of which</i>
			ogółem <i>total</i>	kobiety <i>women</i>	poprzednio pracujący <i>previously employed</i>	zwolnieni z przyczyn dotyczących zakładów pracy <i>terminated for company reasons</i>		
							w tysiącach <i>in thousands</i>	
2000	.	12	2154,0	1253,8	1536,8	111,4	948,4	31,1
2001	.	12	2490,8	1378,6	1783,2	132,6	1070,9	38,9
2002	.	12	2678,3	1426,7	1939,8	130,2	1123,7	40,5
2003	.	12	2697,6	1431,9	1954,3	125,9	1133,3	43,0
2004	.	12	2573,8	1385,9	1885,9	107,4	1087,0	44,1
2005	.	12	2398,7	1326,5	1762,0	83,4	1026,1	44,6
2006	.	12	1998,6	1163,2	1468,5	62,0	874,7	40,6
2007	.	12	1495,9	896,5	1102,9	39,0	675,9	33,9
2008	.	12	1202,5	699,7	882,2	22,3	546,9	27,7
2009	.	01	1312,3	736,7	970,0	22,5	592,0	30,1
		02	1369,6	749,7	1017,1	22,8	613,5	31,4
		03	1390,2	747,5	1039,7	22,7	617,9	32,1
		04	1346,1	725,2	1006,3	22,5	592,2	30,7
		05	1312,2	710,7	970,6	22,1	576,3	29,5
		06	1287,7	700,0	946,4	21,6	565,8	28,8
		07	1302,0	713,9	953,1	21,9	571,3	28,9
		08	1324,3	729,0	967,5	22,5	579,5	29,2
		09	1360,7	716,9	989,6	22,7	597,5	29,5
		10	1388,0	750,5	1015,3	23,5	609,3	30,2
		11	1444,8	767,9	1063,3	24,5	636,4	31,7
		12	1512,7	795,6	1118,8	26,7	669,5	33,6
2010	.	01	1633,3	841,1	1216,7	29,1	720,5	36,4
		02	1674,7	847,9	1256,1	30,1	736,3	37,8
		03	1663,1	834,8	1257,6	30,5	727,1	38,0
		04	1588,3	803,2	1208,3	30,6	658,1	36,0
		05	1545,0	790,7	1162,3	30,3	665,0	34,6
		06	1496,1	774,7	1121,4	29,8	642,3	33,1
		07	1486,8	783,5	1111,8	30,7	637,1	32,7
		08	1489,1	778,1	1109,8	30,0	639,2	32,8
		09	1514,3	810,8	1123,6	29,6	652,7	32,7
		10	1522,2	813,3	1135,4	29,2	657,5	33,0
		11	1553,8	823,3	1165,9	29,1	675,8	34,1
		12	1628,1	856,1	1223,7	29,9	717,1	36,1
	A		107,6	107,6	109,4	112,0	107,1	107,4
	B		104,8	104,0	105,0	102,7	106,1	105,9

TABL. 4. NIEPEŁNOSPRAWNI ZAREJESTROWANI W URZĘDACH PRACY

Stan w końcu miesiąca

DISABLED PERSONS REGISTERED IN LABOUR OFFICES

As of the end of month

OKRESY PERIODS A — analogiczny okres roku poprzedniego = 100 corresponding period of previous year = 100 B — okres poprzedni = 100 previous period = 100			Bezrobotni niepełnosprawni <i>Unemployed disabled persons</i>				Poszukujący pracy nie pozostający w zatrudnieniu w tysiącach <i>persons not in employment, seeking a job in thousands</i>
			ogółem <i>total</i>	kobiety <i>women</i>	nieposiadający prawa do zasiłku <i>unemployed not entitled to benefit</i>	Liczba ofert pracy <i>number job offers</i>	
			w tysiącach <i>in thousands</i>				
2000	.	12	39,6	19,8	33,5	605	.
2001	.	12	50,1	24,9	42,2	683	36,0
2002	.	12	56,5	27,3	48,6	901	32,9
2003	.	12	69,8	33,7	60,2	912	32,3
2004	.	12	75,7	36,7	65,2	725	29,6
2005	.	12	76,8	37,6	66,7	836	27,8
2006	.	12	72,6	36,7	62,5	968	26,4
2007	.	12	67,3	34,4	57,3	1406	25,1
2008	.	12	73,1	37,4	60,5	1118	23,5
2009	.	01	78,8	39,7	64,4	1277	23,8
		02	81,7	41,0	66,5	1198	24,4
		03	84,1	41,9	68,2	1229	25,1
		04	84,1	41,9	67,6	1293	25,0
		05	83,1	41,5	66,6	1387	25,2
		06	82,8	41,3	66,1	1360	25,0
		07	83,5	41,8	66,7	1418	24,7
		08	84,7	42,6	67,8	1222	24,4
		09	85,8	43,0	69,0	1448	24,6
		10	87,5	43,6	70,5	1164	24,6
		11	90,5	44,7	73,2	1312	24,6
		12	94,5	46,5	76,8	1531	24,5
2010	.	01	99,5	48,6	80,8	1145	25,0
		02	101,1	49,0	82,2	1335	25,5
		03	101,3	49,0	82,5	1661	26,3
		04	98,9	48,1	80,6	1760	26,0
		05	97,0	47,4	79,1	1649	25,5
		06	95,2	46,7	77,6	1737	24,9
		07	94,1	46,5	77,0	1886	24,3
		08	94,1	46,7	77,5	1785	24,2
		09	94,6	46,9	78,2	1840	24,1
		10	95,0	47,0	78,9	2019	23,9
		11	96,5	47,5	80,3	2306	23,7
		12	100,3	49,4	83,5	2577	23,2
		A	106,1	106,2	108,7	168,3	94,7
		B	103,9	104,0	104,0	111,8	97,9

TABL. 5. NAPŁYW I ODPIY W BEZROBOTNYCH
W okresie sprawozdawczym
INFLOW TO AND OUTFLOW FROM UNEMPLOYMENT
In reporting period

LATA, KWARTAŁY, MIESIĄCE YEARS, QUARTERS, MONTHS	Bezrobotni według stanu w końcu okresu <i>Unemployed persons as of the end of period</i>	Napływ <i>Inflow</i>	Odpływ <i>Outflow</i>	W tym <i>Of which</i>	Przyrost/Spadek bezrobocia w stosunku do okresu poprzedniego <i>Increase/Decrease in unemployment as compared to the previous period</i>	
				bezrobotni, którzy podjęli pracę <i>unemployed persons who received jobs</i>		
				w tysiącach <i>in thousands</i>		
Ogółem <i>Total</i>						
2005 I — IV	2773,0	2793,2	3019,8	1365,8	–226,6	
2006 I — IV	2309,4	2692,4	3155,9	1412,8	–463,4	
2007 I — IV	1746,6	2491,2	3054,1	1266,4	–562,8	
2008 I — IV	1473,8	2476,6	2749,4	1052,1	–272,8	
2009 I	1758,8	797,7	512,7	189,7	285,0	
	II	1658,7	662,0	762,1	–100,2	
	III	1715,9	792,1	734,9	57,2	
	10	1744,3	293,1	264,6	28,5	
	11	1811,1	273,9	207,1	66,8	
	12	1892,7	265,0	183,4	81,6	
	2010 01	2052,5	316,8	157,3	64,7	159,8
		02	2101,5	238,8	189,7	70,1
		03	2076,7	242,8	267,6	99,6
		04	1973,8	203,1	306,1	129,8
		05	1907,9	213,5	279,4	113,6
		06	1843,9	213,2	277,2	104,9
07		1812,8	242,4	273,5	104,0	
08		1800,2	233,0	245,7	91,9	
09		1812,6	295,4	283,0	115,3	
10		1818,6	283,1	277,1	107,1	
11		1858,3	263,1	223,0	92,4	
12		1954,7	296,7	200,2	89,9	
Mężczyźni <i>Men</i>						
2005 I — IV	1286,6	1479,2	1623,7	744,2	–144,5	
2006 I — IV	1003,7	1385,2	1668,1	752,6	–282,8	
2007 I — IV	729,2	1237,6	1512,1	630,5	–274,5	
2008 I — IV	640,3	1203,7	1292,6	508,3	–88,0	
2009 I	844,8	439,5	235,0	86,2	204,5	
	II	790,2	347,5	402,2	159,1	
	III	807,9	388,9	371,2	139,4	
	10	828,4	150,9	130,4	50,3	
	11	874,3	149,4	103,6	41,0	
	12	926,3	143,9	91,9	36,3	
2010 01	1027,6	176,5	75,3	30,9	101,3	
	02	1067,6	133,2	93,2	33,9	
	03	1060,7	130,6	137,6	52,5	
	04	995,9	106,6	171,3	78,7	
	05	948,0	109,8	157,8	67,1	
	06	902,1	106,4	152,3	59,8	
	07	868,0	115,4	149,5	58,8	
	08	847,2	111,4	132,3	49,5	
	09	849,9	140,8	138,1	53,6	
	10	852,9	140,8	137,7	53,2	
	11	879,3	139,9	113,3	45,4	
	12	939,9	162,7	102,0	43,6	
Kobiety <i>Women</i>						
2005 I — IV	1486,4	1314,0	1396,1	621,6	–82,1	
2006 I — IV	1305,7	1307,1	1487,8	660,2	–180,7	
2007 I — IV	1017,3	1253,7	1542,0	635,9	–288,4	
2008 I — IV	833,4	1272,9	1456,8	543,7	–183,9	
2009 I	914,0	358,2	277,6	103,5	80,6	
	II	868,5	314,5	360,0	126,5	
	III	908,0	403,3	363,7	137,0	
	10	915,9	142,1	134,2	50,3	
	11	936,9	273,9	103,5	42,5	
	12	966,4	121,1	91,5	40,2	
2010 01	1024,9	140,3	82,0	33,8	58,5	
	02	1033,9	105,6	96,6	36,1	
	03	1016,0	112,1	130,0	47,1	
	04	977,9	96,6	134,7	51,1	
	05	960,0	103,7	121,6	46,5	
	06	941,8	106,8	124,9	45,1	
	07	944,8	127,1	124,0	45,2	
	08	953,0	121,6	113,4	42,4	
	09	962,8	154,6	144,9	61,7	
	10	965,7	142,3	139,3	53,9	
	11	979,0	123,2	109,7	47,0	
	12	1014,8	134,0	98,2	46,2	

TABL. 6. BEZROBOTNI NOWO ZAREJESTROWANI
W okresie sprawozdawczym
NEWLY REGISTERED UNEMPLOYED PERSONS
In reporting period

LATA, KWARTAŁY, MIESIĄCE YEARS, QUARTERS, MONTHS	Ogółem Total	Z ogółem Of total				
		mężczyźni men	powracający do rejestracji po raz kolejny reentrants to unemployment rolls	osoby dotychczas niepracujące previously not employed	zwolnieni z przyczyn dotyczących zakładów pracy terminated for company reasons	zamieszkali na wsi in rural areas

w tysiącach in thousands

2005 I — IV	2793,2	1286,6	2127,9	861,7	63,4	1050,1
2006 I — IV	2692,4	1385,2	2112,4	808,8	52,1	1034,8
2007 I — IV	2491,2	1237,6	2007,3	722,8	40,1	980,2
2008 I — IV	2476,6	1203,7	1988,0	677,8	41,8	991,7
2009 I	797,7	439,5	640,1	172,3	21,7	314,6
II	662,0	347,5	501,9	172,7	23,9	259,8
III	792,1	388,9	587,1	222,0	26,5	315,4
10	293,1	150,9	228,2	75,1	8,4	117,7
11	273,9	149,4	220,8	61,7	7,7	111,8
12	265,0	143,9	224,4	62,2	7,4	110,0
2010 01	316,8	176,5	256,3	63,6	9,8	129,7
02	238,8	133,2	188,8	51,3	6,8	92,4
03	242,8	130,6	193,7	54,1	6,7	91,5
04	203,1	106,6	166,4	42,4	6,0	76,5
05	213,5	106,8	154,1	63,1	5,7	86,0
06	213,2	106,4	160,2	58,4	6,3	84,0
07	242,4	115,4	183,6	68,1	6,3	98,0
08	233,0	111,4	179,1	65,0	5,5	93,2
09	295,4	140,8	217,4	84,3	6,1	122,8
10	283,1	140,8	226,5	73,0	6,3	116,8
11	263,1	139,9	217,2	57,2	5,9	110,9
12	296,7	162,7	259,0	66,6	6,2	130,5

w odsetkach in percent

2005 I — IV	100,0	46,1	76,2	30,8	2,3	37,6
2006 I — IV	100,0	51,4	78,5	30,0	1,9	38,4
2007 I — IV	100,0	49,7	80,6	29,0	1,6	39,3
2008 I — IV	100,0	48,6	80,3	27,4	1,7	40,0
2009 I	100,0	55,1	80,2	21,6	2,7	39,4
II	100,0	55,1	62,9	21,6	3,0	32,6
III	100,0	52,5	88,7	33,5	4,0	47,6
10	100,0	51,5	77,9	25,6	2,9	40,2
11	100,0	54,5	80,6	22,5	2,8	40,8
12	100,0	54,3	84,7	23,5	2,8	41,5
2010 01	100,0	55,7	80,9	20,1	3,1	40,9
02	100,0	55,8	79,1	21,5	2,8	38,7
03	100,0	53,8	79,8	22,3	2,8	37,7
04	100,0	52,5	81,9	20,9	3,0	37,7
05	100,0	51,4	72,2	29,6	2,7	40,3
06	100,0	49,9	75,1	27,4	3,0	39,4
07	100,0	47,6	75,7	28,1	2,6	40,4
08	100,0	47,8	76,9	27,9	2,4	40,0
09	100,0	47,7	73,6	28,5	2,1	41,6
10	100,0	49,7	80,0	25,8	2,2	41,3
11	100,0	53,2	82,6	21,7	2,2	42,2
12	100,0	54,8	87,3	22,4	2,1	44,0

TABL. 7. BEZROBOTNI WYREJESTROWANI Z EWIDENCJI URZĘDÓW PRACY WEDŁUG PRZYCZYN
W okresie sprawozdawczym
UNEMPLOYED PERSONS REMOVED FROM UNEMPLOYMENT ROLLS BY REASONS
In reporting period

LATA, KWARTAŁY, MIESIĄCE YEARS, QUARTERS, MONTHS	Ogółem Total	Z ogółem Of total					
		podjęli pracę received jobs	rozpoczęli szkolenie lub staż started training or traineeship	nie potwier- dzili goto- wości do pracy did not confirmed readiness to take a job	dobrowolnie zrezygnowali ze statusu bezrobotnego resigned from status of the unemployed	nabyli prawo do emerytury, renty acquired the right to retirement pay or disability pension	inne przyczyny other reasons

w tysiącach in thousands

2005	. . . I — IV	3019,8	1365,8	314,0	993,1	120,4	24,4	118,5
2006	. . . I — IV	3155,9	1412,8	316,2	972,2	127,7	21,2	157,6
2007	. . . I — IV	3054,1	1266,4	348,1	949,2	131,5	18,6	178,5
2008	. . . I — IV	2749,4	1052,1	332,2	874,9	150,9	17,2	151,2
2009 I	512,7	189,7	72,8	162,2	26,6	3,6	16,0
	II	762,1	285,6	138,4	225,5	35,3	3,1	25,2
	III	734,9	276,4	121,3	234,3	37,5	2,9	20,0
	10	264,6	100,7	45,8	79,0	11,0	1,2	7,3
	11	207,1	83,5	29,8	66,7	8,7	1,1	6,2
	12	183,4	76,5	13,6	70,1	7,2	1,1	6,4
	2010 01	157,3	64,7	13,5	49,6	9,4	1,2	8,4
	02	189,7	70,1	31,5	55,5	10,1	1,4	6,7
	03	267,6	99,6	53,0	72,0	12,4	1,6	7,5
	04	306,1	129,8	55,6	76,0	13,4	1,7	7,4
	05	279,4	113,6	46,5	80,5	12,3	1,6	7,5
	06	277,2	104,9	49,2	84,2	13,3	1,7	6,9
	07	273,5	104,0	43,3	87,1	12,8	1,7	7,2
	08	245,7	91,9	38,7	79,1	11,8	1,4	7,1
	09	283,0	115,3	51,9	75,6	13,4	1,6	7,3
	10	277,1	107,1	52,4	75,5	10,7	1,7	6,9
	11	223,0	92,4	32,8	66,4	9,3	1,7	6,8
	12	200,2	89,9	11,0	72,5	8,0	1,9	6,4

w odsetkach in percent

2005	. . . I — IV	100,0	45,2	10,4	32,9	4,0	0,8	3,9
2006	. . . I — IV	100,0	44,8	10,0	30,8	4,0	0,7	5,0
2007	. . . I — IV	100,0	41,5	11,4	31,1	4,3	0,6	5,8
2008	. . . I — IV	100,0	38,3	12,1	31,8	5,5	0,6	5,5
2009 I	100,0	37,0	14,2	31,6	5,2	0,7	3,1
	II	100,0	37,5	18,2	29,6	4,6	0,4	3,3
	III	100,0	37,6	16,5	31,9	5,1	0,4	2,7
	10	100,0	38,1	17,3	29,9	4,2	0,5	2,8
	11	100,0	40,3	14,4	32,2	4,2	0,5	3,0
	12	100,0	41,7	7,4	38,2	3,9	0,6	3,5
	2010 01	100,0	41,1	8,6	31,5	6,0	0,8	5,3
	02	100,0	37,0	16,6	29,3	5,3	0,7	3,5
	03	100,0	37,2	19,8	26,9	4,6	0,6	2,8
	04	100,0	42,4	18,2	24,8	4,4	0,6	2,4
	05	100,0	40,7	16,6	28,8	4,4	0,6	2,7
	06	100,0	37,8	17,7	30,4	4,8	0,6	2,5
	07	100,0	38,0	15,8	31,8	4,7	0,6	2,6
	08	100,0	37,4	15,8	32,2	4,8	0,6	2,9
	09	100,0	40,7	18,3	26,7	4,7	0,6	2,6
	10	100,0	38,7	18,9	27,2	3,9	0,6	2,5
	11	100,0	41,4	14,7	29,8	4,2	0,8	3,0
	12	100,0	44,9	5,5	36,2	4,0	0,9	3,2

TABL. 8. BEZROBOTNI, KTÓRZY PODJĘLI PRACĘ
W okresie sprawozdawczym
UNEMPLOYED PERSONS WHO RECEIVED JOBS
In reporting period

LATA, KWARTAŁY, MIESIĄCE YEARS, QUARTERS, MONTHS	Podjęli pracę <i>Received jobs</i>					
	ogółem <i>total</i>	z ogółem <i>of total</i>				
		kobiety <i>women</i>	osoby dotychczas niepracujące <i>previously not employed</i>	sezonową <i>seasonall works</i>	interwen- cyjną <i>interventional works</i>	roboty publiczne <i>public works</i>

w tysiącach <i>in thousands</i>						
2005 I — IV	1365,8	621,6	278,4	117,2	70,9	69,2
2006 I — IV	1412,8	660,2	300,4	112,0	69,1	32,7
2007 I — IV	1266,4	635,9	262,8	87,0	58,8	40,9
2008 I — IV	1052,1	543,1	201,1	65,4	46,0	44,5
2009 I	189,7	103,5	33,6	11,7	8,0	6,6
	II	285,6	126,5	38,8	18,6	12,8
	III	276,4	137,0	44,4	16,9	10,4
	10	100,7	50,3	17,7	5,8	4,3
	11	83,5	42,5	15,3	4,7	2,6
	12	76,5	40,2	17,1	4,1	2,0
2010 01	64,7	33,8	11,6	4,2	2,1	2,2
	02	70,1	36,1	11,6	4,0	3,1
	03	99,6	47,1	14,7	5,5	4,5
	04	129,8	51,1	16,3	7,1	5,6
	05	113,6	46,5	14,9	6,4	3,9
	06	104,9	45,1	15,0	5,8	3,7
	07	104,0	45,2	15,4	5,2	3,6
	08	91,9	42,4	14,7	4,8	3,0
	09	115,3	61,7	19,3	5,6	4,6
	10	107,1	53,9	18,7	5,4	4,5
	11	92,4	47,0	17,3	4,3	2,6
	12	89,9	46,2	19,5	4,0	1,6

w odsetkach <i>in percent</i>						
2005 I — IV	100,0	45,5	20,4	8,6	5,2	5,1
2006 I — IV	100,0	46,7	21,3	7,9	4,9	2,3
2007 I — IV	100,0	50,2	20,8	6,9	4,6	3,2
2008 I — IV	100,0	51,7	19,1	6,2	4,4	4,2
2009 I	100,0	54,6	17,7	6,2	4,2	3,5
	II	100,0	44,3	13,6	6,5	4,5
	III	100,0	49,6	16,1	6,1	3,8
	09	100,0	54,3	16,4	6,0	4,0
	10	100,0	50,0	17,6	5,8	4,3
	11	100,0	50,9	18,3	5,6	3,1
	12	100,0	52,5	22,4	5,4	2,6
2010 01	100,0	52,2	17,9	6,5	3,2	3,4
	02	100,0	51,5	16,5	5,7	4,4
	03	100,0	47,3	14,8	5,5	4,5
	04	100,0	39,4	12,6	5,5	4,3
	05	100,0	40,9	13,1	5,6	3,4
	06	100,0	43,0	14,3	5,5	3,5
	07	100,0	43,5	14,8	5,0	3,5
	08	100,0	46,1	16,0	5,2	3,3
	09	100,0	53,5	16,7	4,9	4,0
	10	100,0	50,3	17,5	5,0	4,2
	11	100,0	50,9	18,7	4,7	2,8
	12	100,0	51,4	21,7	4,4	1,8

TABL. 9. BEZROBOTNI ZAREJESTROWANI W SZCZEGÓLNEJ SYTUACJI NA RYNKU PRACY^a

Stan w końcu miesiąca

REGISTERED UNEMPLOYED PERSONS WITH A SPECIFIC SITUATION ON THE LABOUR MARKET^a

As of the end of month

OKRESY PERIODS A — analogiczny okres roku roku poprzedniego=100 <i>corresponding period of previous year=100</i> B — okres poprzedni=100 <i>previous period=100</i>		Bezrobotni zarejestrowani <i>Registered unemployed persons</i>					
		do 25 roku życia <i>aged 25 and below</i>	długotrwale bezrobotni <i>long-term unemployed</i>	powyżej 50 roku życia <i>aged 50 and more</i>	bez kwali- fikacji zawodowych <i>without occu- pational quali- fications</i>	samotnie wychowujący co najmniej jedno dziecko w wieku do 18 roku życia <i>bringing up single-handed at least one child aged 18 and below</i>	kobiety które nie podjęły zatrudnienia po urodzeniu dziecka <i>women who did not take up employment after having a child</i>
2005 12	626,8	1828,8	440,4	676,6	93,2	.
2006 12	476,7	1517,8	435,1	689,9	87,6	.
2007 12	332,7	1094,1	379,8	544,7	77,2	.
2008 12	304,6	753,8	317,9	431,0	121,5	.
2009 09	396,0	703,2	345,9	469,2	131,9	160,2
	10	400,4	713,4	354,3	475,4	133,8	161,6
2010	11	411,5	736,9	371,1	494,0	138,1	165,7
	12	425,9	774,5	391,7	515,5	143,3	176,5
	01	463,2	826,6	419,4	555,9	152,7	183,9
	02	468,9	843,6	428,9	570,5	155,6	186,1
	03	451,8	843,8	428,6	566,4	154,5	184,7
	04	416,0	823,8	414,2	536,4	149,9	180,0
	05	408,1	810,2	403,8	520,0	146,0	176,7
	06	392,0	799,6	395,1	503,2	142,7	174,0
	07	386,4	798,6	388,5	486,4	141,6	173,4
	08	386,3	803,8	383,9	479,1	143,2	177,1
	09	407,6	815,0	381,7	482,5	145,6	180,5
	10	404,3	831,1	386,3	482,2	146,6	182,2
	11	407,4	858,6	398,0	491,7	150,3	186,0
12	428,3	906,3	421,7	516,1	155,8	185,2	
	A	100,6	117,0	107,7	100,1	108,7	104,9
	B	105,1	105,6	106,0	105,0	103,7	99,6

^a Patrz uwagi metodyczne na str. 8 pkt. 5—10.^a See methodological notes on page 11, item 5—10.

TABL. 10. OFERTY PRACY ZGŁOSZONE DO URZĘDÓW PRACY

Stan w końcu miesiąca

JOB OFFERS NOTIFY IN LABOUR OFFICES

As of the end of month

OKRESY PERIODS	Oferty pracy <i>Job offers</i>							
	Ogółem <i>Total</i>	z ogółem <i>of total</i>						
		staże <i>traineeship</i>	miejsca przy- gotowania zawodowego <i>places of vocational training</i>	dla osób w okresie do 12 m-cy od dnia ukończenia nauki <i>for persons who completed education 12 months ago or less</i>	niewykorzystane dłużej niż 1 miesiąc <i>not taken for longer than a month</i>			
					ogółem <i>total</i>	staże <i>traineeship</i>	miejsca przy- gotowania zawodowego <i>places of vocational training</i>	dla osób do 12 m-cy ukończenia ukończenia nauki <i>for persons who completed education 12 months ago or less</i>
2005 12	17542	1017	440	99	4680	405	214	5
2006 12	30707	1720	843	187	11379	594	291	35
2007 09	44484	2575	519	149	19923	829	230	42
2008 12	30044	1891	546	134	12374	508	120	16
2009 09	44492	5901	17	261	10735	572	3	29
	10	33288	5047	7	125	8650	461	6
	11	28218	3482	11	97	7484	441	11
	12	21251	2206	42	82	6890	322	39
2010 01	30796	6478	14	205	4274	594	7	1
	02	42568	11160	75	575	8226	1340	11
	03	55631	15445	47	392	8919	1771	16
	04	53020	11642	59	363	12775	2473	14
	05	50858	11431	110	300	13409	2553	35
	06	51081	9764	91	337	12310	2098	36
	07	48127	6965	68	320	10355	1454	46
	08	52742	7458	56	295	12392	1372	50
	09	52999	8474	48	271	11467	1246	38
	10	43166	4616	37	218	10543	1078	35
	11	35113	2131	32	119	9661	815	27
	12	23484	1055	20	46	6534	573	15

TABL. 11. BEZROBOTNI WEDŁUG POZIOMU WYKSZTAŁCENIA I WIEKU

Stan w końcu kwartału

UNEMPLOYED PERSONS BY EDUCATIONAL LEVEL AND AGE

As of the end of quarter

OKRESY PERIODS	Ogółem Total	Z wykształceniem By educational level					W wieku By age				
		wyższym tertiary	średnim zawodo- wym ^a vocational secondary ^a	średnim ogólno- kształcą- cym general secondary	zasadni- czym zawo- dowym basic vocational	gimnazjal- nym, pod- stawowym, i niepełnym podstawo- wym lower secondary primary and incomplete primary	do 24 lat 24 years and less	25—34	35—44	45—54	55 lat i więcej 55 years and more

w tysiącach in thousands

Ogółem Total

2005 . . IV	2773,0	152,4	606,7	211,5	903,6	898,8	626,1	778,5	567,0	660,2	141,2
2006 . . IV	2309,4	140,7	508,8	194,9	713,9	751,1	476,7	641,6	460,2	576,8	154,1
2007 . . IV	1746,6	120,2	386,2	159,0	516,6	564,6	332,7	485,1	336,9	443,7	148,1
2008 . . IV	1473,8	124,8	328,5	150,1	422,1	448,3	304,6	418,7	273,9	347,9	128,7
2009 . . I	1758,8	142,8	385,6	178,8	517,6	534,0	372,8	516,5	327,6	395,9	145,9
II	1658,7	139,1	376,5	184,4	478,3	480,3	358,7	487,9	305,2	365,0	141,8
III	1715,9	162,7	390,9	191,4	488,7	482,1	396,0	500,4	310,5	361,5	147,4
IV	1892,7	178,3	418,4	203,8	547,7	544,4	425,9	547,8	345,4	404,4	169,2
2010 . . I	2076,7	188,9	451,2	220,5	609,4	606,7	451,8	616,7	384,2	435,5	188,5
II	1843,9	172,7	413,4	211,3	523,9	522,6	392,0	546,4	339,4	385,4	180,7
III	1812,6	190,6	409,3	205,3	508,2	499,2	407,6	533,3	329,8	363,4	178,4
IV	1954,7	204,7	429,9	213,1	556,2	550,8	428,3	570,9	358,8	397,2	199,6

Mężczyźni Men

2005 . . IV	1286,6	51,5	223,7	57,4	482,2	471,8	290,3	321,0	246,6	327,3	101,4
2006 . . IV	1003,7	45,9	175,8	50,8	356,1	375,1	202,0	240,4	184,8	267,9	108,6
2007 . . IV	729,2	38,9	128,3	41,3	248,2	272,5	132,4	168,7	128,1	196,2	103,7
2008 . . IV	640,3	41,7	116,3	42,3	214,8	225,2	124,2	157,6	108,5	158,1	91,9
2009 . . I	844,8	51,6	154,3	59,0	287,5	292,5	177,4	223,0	144,7	193,3	106,4
II	790,2	50,2	153,2	60,6	265,8	260,3	167,0	209,5	134,2	177,0	102,5
III	807,9	56,1	159,3	63,4	270,1	258,9	182,3	210,0	135,1	175,1	105,4
IV	926,3	63,1	175,7	69,9	313,9	303,7	203,8	240,4	157,0	203,2	121,9
2010 . . I	1060,7	68,3	196,1	79,7	362,4	354,2	227,9	285,8	184,0	226,8	136,2
II	902,1	60,8	173,0	71,9	301,4	295,0	184,5	239,3	156,0	194,7	127,6
III	849,9	62,6	165,1	67,1	282,6	272,4	182,4	220,2	145,4	178,4	123,6
IV	939,9	67,8	175,2	70,5	317,2	309,2	196,7	242,6	162,6	199,3	138,7

Kobiety Women

2005 . . IV	1486,4	100,8	383,1	154,2	421,4	427,0	335,8	457,6	320,4	332,9	39,8
2006 . . IV	1305,7	94,8	332,9	144,1	357,8	376,1	274,7	401,2	275,4	308,9	45,5
2007 . . IV	1017,3	81,3	257,9	117,7	268,3	292,1	200,2	316,4	208,8	247,5	44,4
2008 . . IV	833,4	83,1	212,2	107,8	207,3	223,1	180,3	261,2	165,3	189,8	36,8
2009 . . I	914,0	91,3	231,3	119,8	230,1	241,5	195,4	293,5	182,9	202,6	39,6
II	868,5	88,9	223,4	123,8	212,5	219,9	191,7	278,4	171,0	188,1	39,4
III	908,0	106,6	231,6	128,0	218,6	223,2	213,7	290,5	175,4	186,4	42,0
IV	966,4	115,3	242,7	133,9	233,8	240,7	222,0	307,5	188,4	201,2	47,3
2010 . . I	1016,0	120,6	255,1	140,8	247,0	252,5	223,9	330,9	200,2	208,8	52,3
II	941,8	111,9	240,4	139,3	222,5	227,6	207,5	307,1	183,4	190,7	53,1
III	962,8	127,9	244,2	138,1	225,6	226,9	225,3	313,1	184,5	185,0	54,8
IV	1014,8	136,9	254,6	142,6	239,0	241,6	231,6	328,3	196,2	197,9	60,9

w odsetkach in percent

Ogółem Total

2005 . . IV	100,0	5,5	21,9	7,6	32,6	32,4	22,6	28,1	20,4	23,8	5,1
2006 . . IV	100,0	6,1	22,0	8,5	30,9	32,5	20,6	27,8	19,9	25,0	6,7
2007 . . IV	100,0	6,9	22,1	9,1	29,6	32,3	19,0	27,8	19,3	25,4	8,4
2008 . . IV	100,0	8,5	22,3	10,2	28,6	30,4	20,7	28,4	18,6	23,6	8,7
2009 . . I	100,0	8,1	21,9	10,2	29,4	30,4	21,2	29,4	18,6	22,5	8,3
II	100,0	8,4	22,7	11,1	28,8	29,0	21,6	29,4	18,4	22,0	8,6
III	100,0	9,5	22,8	11,1	28,5	28,1	23,1	29,1	18,1	21,1	8,6
IV	100,0	9,4	22,1	10,8	28,9	28,8	22,5	28,9	18,2	21,4	9,0
2010 . . I	100,0	9,1	21,7	10,6	29,4	29,2	21,8	29,7	18,5	21,0	9,0
II	100,0	9,4	22,4	11,5	28,4	28,3	21,3	29,6	18,4	20,9	9,8
III	100,0	10,5	22,6	11,3	28,0	27,5	22,5	29,4	18,2	20,1	9,8
IV	100,0	10,5	22,0	10,9	28,5	28,2	21,9	29,2	18,4	20,3	10,2

a) Łącznie ze szkołami policealnymi.

a) Including post secondary schools.

TABL. 12. BEZROBOTNI WEDŁUG CZASU POZOSTAWANIA BEZ PRACY

Stan w końcu kwartału

UNEMPLOYED PERSONS BY DURATION OF UNEMPLOYMENT

As of the end of quarter

OKRESY PERIODS	Ogółem Total	Według czasu pozostawania bez pracy ^a By duration of unemployment ^a					
		poniżej 1 miesiąca 1 month and less	1—3	3—6	6—12	12—24	powyżej 24 m-cy more than 24 months

w tysiącach in thousands

Ogółem Total

2005 IV	2773,0	197,0	410,1	369,3	405,0	429,5	962,1
2006 IV	2309,4	164,1	361,7	308,6	335,6	356,3	783,1
2007 IV	1746,6	160,6	313,5	244,2	241,1	243,1	544,1
2008 IV	1473,8	183,9	344,8	233,8	210,0	180,7	320,7
2009 I	1758,8	226,1	414,3	357,5	263,7	193,5	303,7
II	1658,7	201,9	295,0	370,6	337,1	184,4	269,6
III	1715,9	266,6	323,1	290,5	386,6	198,1	250,9
IV	1892,7	197,3	452,4	373,9	380,2	243,2	245,7
2010 I	2076,7	203,9	440,2	453,6	428,6	308,0	242,4
II	1843,9	192,5	287,5	379,8	454,5	303,8	225,8
III	1812,6	263,8	313,1	278,7	417,5	316,5	223,0
IV	1954,7	219,6	448,7	357,5	360,2	335,1	233,6

Mężczyźni Men

2005 IV	1286,6	117,9	222,8	176,3	199,7	201,4	368,5
2006 IV	1003,7	94,0	186,7	136,4	153,9	151,2	281,5
2007 IV	729,2	88,6	155,5	104,9	104,0	94,4	181,9
2008 IV	640,3	102,0	169,5	99,9	88,5	71,0	109,4
2009 I	844,8	127,5	235,4	184,7	112,8	78,7	105,8
II	790,2	105,1	157,8	200,4	157,2	75,1	94,5
III	807,9	131,4	161,9	149,5	195,1	81,4	88,6
IV	926,3	116,3	239,7	183,1	191,4	106,7	89,0
2010 I	1060,7	113,3	251,1	250,0	210,8	145,4	90,1
II	902,1	96,9	148,4	202,6	227,1	142,3	84,9
III	849,9	127,7	148,5	136,1	209,1	144,4	84,1
IV	939,9	130,2	226,9	165,2	171,4	154,5	91,6

Kobiety Women

2005 IV	1486,4	79,0	187,3	193,0	205,4	228,2	593,6
2006 IV	1305,7	70,1	174,9	172,1	181,7	205,1	501,6
2007 IV	1017,3	72,0	158,0	139,3	137,0	148,8	362,2
2008 IV	833,4	81,8	175,3	133,9	121,5	109,6	211,3
2009 I	914,0	98,6	179,0	172,8	150,9	114,7	197,9
II	868,5	96,9	137,2	170,1	179,9	109,3	175,1
III	908,0	135,2	161,2	141,0	191,6	116,7	162,3
IV	966,4	81,0	212,7	190,8	188,8	136,6	156,6
2010 I	1016,0	90,7	189,1	203,6	217,8	162,6	152,3
II	941,8	95,7	139,1	177,2	227,4	161,5	140,9
III	962,8	136,1	164,6	142,6	208,4	172,1	138,9
IV	1014,8	89,4	221,8	192,3	188,8	180,6	142,0

w odsetkach in percent

Ogółem Total

2005 IV	100,0	7,1	14,8	13,3	14,6	15,5	34,7
2006 IV	100,0	7,1	15,7	13,4	14,5	15,4	33,9
2007 IV	100,0	9,2	17,9	14,0	13,8	13,9	31,2
2008 IV	100,0	12,5	23,4	15,9	14,2	12,2	21,8
2009 I	100,0	12,9	23,5	20,3	15,0	11,0	17,3
II	100,0	12,2	17,8	22,3	20,3	11,1	16,3
III	100,0	15,6	18,8	16,9	22,5	11,6	14,6
IV	100,0	10,4	23,9	19,8	20,1	12,8	13,0
2010 I	100,0	9,9	21,2	21,8	20,6	14,8	11,7
II	100,0	10,5	15,6	20,6	24,6	16,5	12,3
III	100,0	14,6	17,3	15,4	23,0	17,5	12,3
IV	100,0	11,2	23,0	18,3	18,4	17,1	12,0

a) Od momentu rejestracji w urzędzie pracy. Patrz uwagi do tablic, pkt 2, na str. 9.

a) From the date of registering in a labour office. See comments to tables, item 2, on page 12.

TABL. 13. BEZROBOTNI WEDŁUG STAŻU PRACY

Stan w końcu kwartału

UNEMPLOYED PERSONS BY TOTAL WORK SENIORITY

As of the end of quarter

OKRESY PERIODS	Ogółem Total	Według stażu pracy ^a By total work seniority ^a						
		do 1 roku less than 1 year	1—5	5—10	10—20	20—30	30 lat i więcej 30 years and more	bez stażu no work seniority

w tysiącach in thousands

Ogółem Total

2005	IV	2773,0	398,9	531,3	377,5	452,3	309,9	46,5	656,6
2006	IV	2309,4	335,9	434,2	312,7	376,3	259,7	45,3	545,3
2007	IV	1746,6	259,0	331,9	234,0	282,0	194,7	40,2	404,8
2008	IV	1473,8	223,4	302,4	194,3	229,6	158,8	36,4	328,9
2009	I	1758,8	271,1	385,0	237,4	272,5	188,8	44,7	359,3
		II	1658,7	245,9	359,7	221,8	254,3	180,3	47,0	349,7
		III	1715,9	253,7	372,5	223,8	254,5	182,2	50,9	378,3
		IV	1892,7	282,1	415,5	248,7	284,3	204,9	58,5	398,8
2010	I	2076,7	313,4	469,6	280,2	314,0	225,5	65,7	408,5
		II	1843,9	272,9	406,8	247,5	277,0	201,7	61,5	376,6
		III	1812,6	271,1	399,6	237,7	264,3	190,2	58,1	391,7
		IV	1954,7	295,4	435,5	259,2	288,8	207,5	63,1	405,1

Mężczyźni Men

2005	IV	1286,6	170,2	257,7	172,5	202,3	177,9	38,1	267,8
2006	IV	1003,7	135,1	194,4	132,1	159,2	142,9	35,2	204,8
2007	IV	729,2	99,6	141,3	94,5	116,1	105,8	29,7	142,1
2008	IV	640,3	87,7	135,1	84,2	100,7	89,2	25,6	117,8
2009	I	844,8	118,2	191,7	114,4	130,5	111,6	32,7	145,7
		II	790,2	106,4	177,3	105,9	120,6	105,5	34,3	140,2
		III	807,9	106,0	179,6	105,5	120,0	106,6	37,1	153,1
		IV	926,3	122,4	207,6	122,8	140,2	123,2	42,8	167,2
2010	I	1060,7	143,0	244,0	144,4	161,5	138,5	48,3	180,9
		II	902,1	120,6	200,0	121,6	137,1	120,1	44,0	158,7
		III	849,9	113,6	186,6	111,6	126,4	110,8	40,9	160,0
		IV	939,9	126,4	209,2	125,9	142,9	123,7	44,5	167,3

Kobiety Women

2005	IV	1486,4	228,7	273,6	205,0	250,0	132,0	8,3	388,9
2006	IV	1305,7	200,8	239,8	180,6	217,2	116,8	10,0	340,5
2007	IV	1017,3	159,4	190,6	139,4	165,8	88,9	10,5	262,7
2008	IV	833,4	135,7	167,2	110,1	128,9	69,6	10,8	211,1
2009	I	914,0	152,9	193,3	123,0	141,9	77,2	12,0	213,6
		II	868,5	139,6	182,4	115,9	133,6	74,8	12,8	209,4
		III	908,0	147,8	192,9	118,4	134,4	75,6	13,8	225,2
		IV	966,4	159,7	207,9	125,9	144,0	81,7	15,7	231,5
2010	I	1016,0	170,3	225,6	135,7	152,5	87,0	17,4	227,6
		II	941,8	152,3	206,7	125,9	139,9	81,6	17,5	217,9
		III	962,8	157,5	213,0	126,1	137,9	79,4	17,2	231,7
		IV	1014,8	169,0	226,3	133,3	145,9	83,8	18,6	237,8

w odsetkach in percent

Ogółem Total

2005	IV	100,0	14,4	19,2	13,6	16,3	11,2	1,7	23,7
2006	IV	100,0	14,5	18,8	13,5	16,3	11,2	2,0	23,6
2007	IV	100,0	14,8	19,0	13,4	16,1	11,1	2,3	23,2
2008	IV	100,0	15,1	20,5	13,2	15,6	10,8	2,5	22,3
2009	I	100,0	15,4	21,9	13,5	15,5	10,7	2,5	20,4
		II	100,0	14,8	21,7	13,4	15,3	10,9	2,8	21,1
		III	100,0	14,8	21,7	13,1	14,8	10,6	3,0	22,0
		IV	100,0	14,9	22,0	13,1	15,0	10,8	3,1	21,1
2010	I	100,0	15,1	22,6	13,5	15,1	10,8	3,2	19,7
		II	100,0	14,9	22,1	13,4	15,0	10,9	3,3	20,4
		III	100,0	15,0	22,0	13,1	14,6	10,5	3,2	21,6
		IV	100,0	15,1	22,3	13,3	14,8	10,6	3,2	20,7

a) Patrz uwagi do tablic pkt 3, na str. 9.

a) See comments to tables, item 3, on page 12.

TABL. 14. WYBRANE DANE O BEZROBOTNYCH WEDŁUG REGIONÓW I WOJEWÓDZTW

Stan w końcu grudnia 2010 r.

SELECTED DATA ON UNEMPLOYED PERSONS BY REGIONS AND VOIVODSHIPS

As of the end of December 2010

REGIONY REGIONS WOJEWÓDZTWA VOIVODSHIPS	Ogółem Total	z ogółem of total						
		kobiety women	pozosta- jący bez pracy powyżej 1 roku out of job for period longer than 1 year	w okresie do 12 m-cy od dnia ukończenia nauki in period of 12 months since completion of education		z wykształ- ceniem zasadniczym zawodowym with basic vocational education	zwolnieni z przyczyn dotyczących zakładów pracy termi- nated for company reasons	nieposia- dający prawa do zasilku not possessing rights benefit
				razem total	w szkole wyższej, którzy nie ukończyli 27 lat who graduated from tertiary school aged 27 and below			
w tysiącach in thousands								
POLSKA POLAND	1954,7	1014,8	568,7	122,6	34,8	556,2	61,2	1628,1
REGION CENTRALNY	370,0	181,3	121,4	19,8	5,4	97,0	16,4	308,5
Łódzkie	131,6	66,3	39,0	7,1	2,1	33,8	5,7	109,3
Mazowieckie	238,3	115,1	82,4	12,6	3,3	63,2	10,8	199,2
REGION POŁUDNIOWY	323,4	173,7	84,9	24,3	7,2	92,6	11,3	272,6
Małopolskie	142,2	75,5	42,2	13,5	3,6	41,7	4,8	119,2
Śląskie	181,2	98,2	42,7	10,8	3,6	50,9	6,5	153,4
REGION WSCHODNI	407,9	204,2	138,7	29,4	9,6	112,9	10,6	353,4
Lubelskie	119,7	59,4	38,6	8,9	3,1	29,8	4,0	107,0
Podkarpackie	142,3	73,4	53,2	10,5	3,3	43,9	3,6	121,7
Podlaskie	63,8	30,2	21,7	4,4	1,6	15,6	1,4	56,2
Świętokrzyskie	82,1	41,2	25,2	5,6	1,7	23,7	1,6	68,4
REGION PÓŁNOCNO-ZACHODNI . .	304,4	164,5	75,7	18,8	5,0	91,3	10,2	249,1
Lubuskie	59,2	31,6	14,1	3,1	0,8	17,9	1,1	47,9
Wielkopolskie	135,2	75,7	32,6	10,8	2,8	42,4	6,8	112,1
Zachodniopomorskie	110,0	57,2	29,0	5,0	1,4	31,0	2,3	89,1
REGION POŁUDNIOWO-ZACHODNI	199,1	103,5	51,2	10,7	3,2	57,2	5,2	163,7
Dolnośląskie	150,3	77,7	39,5	7,5	2,3	42,9	3,6	121,9
Opolskie	48,8	25,8	11,7	3,2	0,9	14,3	1,6	41,8
REGION PÓŁNOCNY	350,0	187,6	96,8	19,5	4,4	105,3	7,5	280,8
Kujawsko-Pomorskie	139,4	75,7	41,9	7,6	1,7	43,3	2,5	113,0
Pomorskie	104,7	55,8	25,1	6,6	1,5	31,7	2,9	83,6
Warmińsko-mazurskie	105,9	56,1	29,7	5,4	1,2	30,3	2,1	84,2

TABL. 15. WYBRANE DANE O BEZROBOTNYCH MIESZKAJĄCYCH NA WSI WEDŁUG REGIONÓW I WOJEWÓDZTW

Stan w końcu IV kwartału 2010 r.

SELECTED DATA ON UNEMPLOYED PERSONS IN THE RURAL AREAS BY REGIONS AND VOIVODSHIPS

As of the end of IV quarter 2010

REGIONY REGIONS WOJEWÓDZTWA VOIVODSHIPS	Ogółem Total	Nieposiadający prawa do zasiłku Unemployed persons not possessing benefit rights	Nowo zarejestrowani w IV kwartale Newly registered unemployed persons in IV quarter	Wyrejestrowani w IV kwartale Persons removed from unemployment rolls in IV quarter	W tym Of which
					podjęli pracę received to job
	w tysiącach in thousands				
POLSKA POLAND	856,4	717,1	358,2	273,7	115,7
REGION CENTRALNY	149,7	125,9	57,3	44,9	19,3
Łódzkie	44,5	37,3	19,1	14,8	7,1
Mazowieckie	105,2	88,6	38,2	30,0	12,3
REGION POŁUDNIOWY	117,1	97,9	48,8	36,1	16,3
Małopolskie	78,8	66,0	32,4	22,6	10,3
Śląskie	38,3	31,9	16,4	13,5	6,0
REGION WSCHODNI	219,2	190,9	85,0	63,7	25,4
Lubelskie	64,1	58,3	28,0	20,2	7,5
Podkarpackie	88,7	75,6	30,8	22,5	9,5
Podlaskie	21,5	19,4	8,2	6,0	2,3
Świętokrzyskie	44,9	37,6	18,0	15,1	6,1
REGION PÓŁNOCNO-ZACHODNI . . .	133,3	109,6	63,3	49,1	21,5
Lubuskie	24,3	19,7	12,3	10,5	3,7
Wielkopolskie	63,5	53,2	30,3	24,3	11,4
Zachodniopomorskie	45,5	36,6	20,7	14,3	6,4
REGION POŁUDNIOWO-ZACHODNI . .	74,9	62,5	34,5	28,5	11,9
Dolnośląskie	53,2	43,7	23,5	19,4	7,9
Opolskie	21,7	18,8	11,0	9,1	4,0
REGION PÓŁNOCNY	162,3	130,3	69,3	51,4	21,2
Kujawsko-Pomorskie	62,7	50,9	26,7	18,9	7,9
Pomorskie	47,3	37,7	20,0	16,1	6,7
Warmińsko-mazurskie	52,3	41,8	22,6	16,4	6,6

TABL. 16. BEZROBOTNI ZAREJESTROWANI W SZCZEGÓLNEJ SYTUACJI NA RYNKU PRACY
WEDŁUG REGIONÓW I WOJEWÓDZTW^a

Stan w końcu grudnia 2010 r.

REGISTERED UNEMPLOYED PERSONS WITH A SPECIFIC SITUATION ON THE LABOUR MARKET
BY REGIONS AND VOIVODSHIPS^a

End of Decemer 2010

REGIONY REGIONS WOJEWÓDZTWA VOIVODSHIPS	Bezrobotni zarejestrowani Registered unemployed persons						
	do 25 roku życia aged 25 and more	długotrwale bezrobotni long-term unemployed	powyżej 50 roku życia aged 50 and more	bez kwalifikacji zawodo- wych without occupa- tional qualifi- cations	samotnie wychowujący co najmniej jedno dziecko w wieku do 18 roku życia bringing up single single- handed at least one child aged 18 and below	niepełno- sprawni disabled	kobiety które nie podjęły za- trudnienia po urodze- niu dziecka women who did take up employment after having a child
	w tysiącach in thousands						
POLSKA POLAND	428,3	906,3	421,7	516,1	155,8	100,3	185,2
REGION CENTRALNY	72,7	177,3	89,5	108,6	23,4	18,9	25,6
Łódzkie	25,3	60,5	33,5	39,3	9,8	10,0	8,4
Mazowieckie	47,4	116,8	56,0	69,3	13,6	8,9	17,2
REGION POŁUDNIOWY	75,2	133,1	66,1	78,4	22,7	18,3	29,3
Małopolskie	39,3	60,9	24,6	31,3	6,8	7,2	12,3
Śląskie	35,9	72,2	41,5	47,1	15,9	11,1	17,0
REGION WSCHODNI	97,9	213,2	74,5	93,3	23,4	16,8	43,9
Lubelskie	29,5	61,9	21,2	29,8	7,6	4,1	13,9
Podkarpackie	34,8	77,3	22,9	28,7	6,8	5,2	15,8
Podlaskie	15,3	32,6	14,2	18,0	4,2	3,4	5,7
Świętokrzyskie	18,3	41,5	16,2	16,7	4,8	4,0	8,5
REGION PÓŁNOCNO-ZACHODNI	66,7	131,1	67,2	79,3	32,2	16,0	30,3
Lubuskie	11,9	26,5	13,9	16,1	6,8	4,5	5,6
Wielkopolskie	34,1	54,0	25,7	31,3	11,3	7,2	12,1
Zachodniopomorskie	20,6	50,5	27,6	32,0	14,1	4,3	12,5
REGION POŁUDNIOWO-ZACHODNI	37,9	88,6	52,6	56,2	20,5	12,8	18,8
Dolnośląskie	27,1	67,0	40,8	42,2	16,0	10,3	13,7
Opolskie	10,8	21,6	11,8	14,0	4,5	2,5	5,1
REGION PÓŁNOCNY	77,9	163,1	71,7	100,3	33,6	17,6	37,4
Kujawsko-Pomorskie	31,2	69,7	27,1	42,1	13,0	6,3	15,4
Pomorskie	23,7	41,6	22,5	28,4	9,7	6,0	9,9
Warmińsko-mazurskie	23,0	51,8	22,0	29,9	10,9	5,3	12,1

^a Patrz uwagi metodyczne na str. 8, pkt 5—10.

^a See methodological notes, on page 11, item 5—10.

TABL. 17. BEZROBOTNI WEDŁUG WOJEWÓDZTW I PŁCI
Stan w końcu miesiąca
UNEMPLOYED PERSONS BY VOIVODSHIPS AND SEX
As of the end of month

WOJEWÓDZTWA VOIVODSHIPS	2009		2010									
	06	12	03	04	05	06	07	08	09	10	11	12
	w tysiącach <i>in thousands</i>											
Ogółem <i>Total</i>												
POLSKA <i>POLAND</i>	1658,7	1892,7	2076,7	1973,8	1907,9	1843,9	1812,8	1800,2	1812,6	1818,6	1858,3	1954,7
Dolnośląskie	130,6	146,3	164,7	157,9	151,5	145,5	143,2	142,1	142,9	142,1	144,3	150,3
Kujawsko-pomorskie	119,4	134,1	145,8	137,2	132,2	128,1	125,1	123,9	125,3	126,4	130,5	139,4
Lubelskie	104,3	117,2	125,8	119,1	114,4	109,8	108,5	107,9	108,2	108,6	112,7	119,7
Lubuskie	54,4	61,1	66,1	61,7	58,9	57,0	55,9	55,5	55,4	55,2	56,0	59,2
Łódzkie	113,8	128,1	142,7	136,8	133,4	129,3	127,0	124,2	123,2	123,8	125,8	131,6
Małopolskie	113,7	130,0	145,6	138,3	133,5	129,0	126,7	125,9	127,7	129,5	134,4	142,2
Mazowieckie	200,5	224,5	246,2	238,3	233,3	227,9	225,2	224,8	225,6	225,8	229,3	238,3
Opolskie	40,6	47,1	51,6	48,7	47,1	45,4	44,6	44,7	45,5	44,4	45,9	48,8
Podkarpackie	126,1	141,9	149,5	141,3	137,1	133,6	131,9	131,6	131,6	132,1	135,6	142,3
Podlaskie	51,8	61,2	65,6	62,8	60,8	58,4	58,5	58,3	58,7	58,8	60,0	63,8
Pomorskie	81,9	100,3	111,9	106,5	103,1	99,9	97,3	96,9	98,6	99,1	100,2	104,7
Śląskie	148,5	168,4	190,2	183,3	178,0	172,9	169,9	168,7	171,6	173,5	174,4	181,2
Świętokrzyskie	78,0	83,8	89,1	83,3	82,4	80,4	79,4	79,0	79,2	76,9	77,9	82,1
Warmińsko-mazurskie	93,4	109,2	115,9	108,3	102,6	98,0	96,2	95,7	96,3	97,2	99,7	105,9
Wielkopolskie	114,1	133,6	150,7	141,7	136,1	130,7	127,0	124,5	124,9	125,6	128,0	135,2
Zachodniopomorskie	87,7	105,9	115,5	108,5	103,5	98,0	96,5	96,4	98,1	99,6	103,7	110,0
Mężczyźni <i>Men</i>												
POLSKA <i>POLAND</i>	790,2	926,3	1060,7	995,9	948,0	902,1	868,0	847,2	849,9	852,9	879,3	939,9
Dolnośląskie	63,0	71,9	84,4	79,8	75,5	71,4	68,9	67,1	67,2	66,9	68,5	72,6
Kujawsko-pomorskie	52,7	62,0	70,4	65,3	61,7	58,8	56,4	55,2	55,5	55,9	58,6	63,7
Lubelskie	52,0	59,8	67,1	62,9	59,4	56,1	53,9	52,6	52,9	53,1	55,9	60,3
Lubuskie	26,2	29,4	33,2	30,5	28,5	27,1	26,1	25,3	25,4	25,2	25,8	27,6
Łódzkie	57,4	64,7	74,5	71,0	68,7	65,5	63,2	60,9	60,5	60,8	62,3	65,4
Małopolskie	52,9	62,4	73,8	69,1	65,7	62,4	59,4	57,9	58,5	59,0	61,8	66,7
Mazowieckie	101,8	116,5	132,1	127,1	123,0	118,9	115,6	113,8	114,1	114,7	117,0	123,3
Opolskie	19,1	22,9	26,7	24,6	23,3	21,9	20,8	20,3	20,6	20,2	21,1	23,0
Podkarpackie	60,9	70,8	76,9	71,6	68,1	65,4	63,2	62,1	61,9	62,2	64,5	68,9
Podlaskie	27,5	33,0	36,5	34,5	32,8	31,2	30,6	30,2	30,3	30,4	31,2	33,6
Pomorskie	35,9	47,3	55,8	52,4	50,0	47,6	45,7	44,6	45,1	45,0	45,9	48,9
Śląskie	67,4	78,5	92,7	88,8	85,1	81,4	77,9	75,9	76,8	77,9	78,7	83,0
Świętokrzyskie	37,9	41,9	47,0	43,3	42,1	40,4	38,8	37,8	37,9	37,1	37,9	40,9
Warmińsko-mazurskie	43,8	52,8	58,4	53,5	49,6	46,5	44,8	43,7	43,7	44,1	45,9	49,8
Wielkopolskie	49,7	60,5	71,9	66,3	62,4	58,4	55,0	52,7	52,6	52,9	54,7	59,5
Zachodniopomorskie	42,0	51,6	59,1	55,2	52,2	49,0	47,5	46,8	47,1	47,6	49,7	52,8

TABL. 17. BEZROBOTNI WEDŁUG WOJEWÓDZTW I PŁCI (dok.)
Stan w końcu miesiąca
UNEMPLOYED PERSONS BY VOIVODSHIPS AND SEX (cont.)
As of the end of month

WOJEWÓDZTWA VOIVODSHIPS	2009		2010									
	06	12	03	04	05	06	07	08	09	10	11	12
	w tysiącach in thousands											
Kobiety Women												
POLSKA POLAND	868,5	966,4	1016,0	977,9	960,0	941,8	944,8	953,0	962,8	965,7	979,0	1014,8
Dolnośląskie	67,6	74,3	80,3	78,1	76,0	74,1	74,2	75,0	75,7	75,2	75,8	77,7
Kujawsko-pomorskie	66,7	72,1	75,4	71,9	70,6	69,3	68,7	68,7	69,8	70,5	72,0	75,7
Lubelskie	52,3	57,5	58,8	56,2	55,0	53,7	54,5	55,3	55,3	55,6	56,8	59,4
Lubuskie	28,3	31,6	32,9	31,3	30,4	29,9	29,8	30,2	30,1	29,9	30,2	31,6
Łódzkie	56,4	63,4	68,2	65,8	64,7	63,8	63,8	63,3	62,7	63,0	63,5	66,3
Małopolskie	60,7	67,6	71,7	69,1	67,8	66,6	67,3	68,0	69,3	70,5	72,6	75,5
Mazowieckie	98,7	108,0	114,1	111,2	110,3	109,0	109,6	111,0	111,5	111,2	112,2	115,1
Opolskie	21,5	24,2	24,8	24,1	23,8	23,5	23,8	24,4	24,9	24,2	24,7	25,8
Podkarpackie	65,2	71,2	72,5	69,7	69,0	68,2	68,7	69,5	69,6	69,9	71,1	73,4
Podlaskie	24,2	28,1	29,0	28,3	28,0	27,2	27,8	28,1	28,4	28,4	28,8	30,2
Pomorskie	46,0	52,9	56,0	54,1	53,1	52,3	51,6	52,3	53,6	54,1	54,3	55,8
Śląskie	81,1	89,9	97,5	94,5	92,9	91,5	92,0	92,8	94,9	95,6	95,8	98,2
Świętokrzyskie	40,1	41,9	42,1	40,0	40,3	40,0	40,7	41,2	41,3	39,8	40,0	41,2
Warmińsko-mazurskie	49,6	56,3	57,5	54,8	53,1	51,5	51,4	51,9	52,5	53,1	53,9	56,1
Wielkopolskie	64,4	73,0	78,8	75,4	73,7	72,3	71,9	71,8	72,3	72,7	73,3	75,7
Zachodniopomorskie	45,7	54,3	56,5	53,3	51,3	49,1	49,0	49,6	51,0	52,0	54,1	57,2

TABL. 18. STOPA BEZROBOCIA WEDŁUG WOJEWÓDZTW^a
Stan w końcu miesiąca
UNEMPLOYMENT RATE BY VOIVODSHIPS^a
As of the end of month

WOJEWÓDZTWA VOIVODSHIPS	2009		2010											
	06	12	01	02	03	04	05	06	07	08	09	10	11	12
	w % in %													
POLSKA POLAND	10,6	12,1	12,9	13,2	13,0	12,4	12,1	11,7	11,5	11,4	11,5	11,5	11,7	12,3
Dolnośląskie	11,3	12,8	13,7	14,1	14,1	13,6	13,1	12,7	12,5	12,4	12,4	12,4	12,5	13,0
Kujawsko-pomorskie	14,3	16,2	17,1	17,5	17,3	16,4	15,9	15,5	15,2	15,0	15,1	15,3	15,7	16,6
Lubelskie	11,5	12,9	13,7	13,9	13,7	13,0	12,6	12,1	12,0	11,9	11,9	12,0	12,3	13,0
Lubuskie	14,4	16,2	17,5	17,7	17,2	16,3	15,6	15,2	14,9	14,8	14,8	14,7	14,9	15,6
Łódzkie	10,4	11,9	12,8	13,2	13,0	12,5	12,3	11,9	11,7	11,5	11,4	11,4	11,6	12,1
Małopolskie	8,6	9,7	10,5	10,8	10,7	10,2	9,9	9,6	9,4	9,3	9,5	9,6	9,9	10,4
Mazowieckie	8,1	9,0	9,6	9,8	9,7	9,4	9,2	9,0	8,9	8,9	8,9	8,9	9,0	9,4
Opolskie	11,0	12,9	14,0	14,2	13,9	13,2	12,8	12,4	12,2	12,2	12,4	12,1	12,4	13,1
Podkarpackie	14,0	15,9	16,7	16,8	16,5	15,7	15,3	15,0	14,8	14,8	14,8	14,8	15,1	15,8
Podlaskie	10,9	12,8	13,8	13,9	13,6	13,0	12,7	12,2	12,2	12,2	12,3	12,3	12,5	13,2
Pomorskie	10,0	11,9	12,9	13,2	13,1	12,5	12,1	11,8	11,5	11,5	11,6	11,7	11,8	12,2
Śląskie	8,2	9,4	10,1	10,4	10,4	10,1	9,8	9,6	9,4	9,3	9,5	9,6	9,6	9,9
Świętokrzyskie	13,8	15,1	15,9	16,2	15,9	15,0	14,8	14,5	14,4	14,3	14,3	13,9	14,1	14,7
Warmińsko-mazurskie	17,8	20,7	21,9	22,1	21,6	20,5	19,6	18,8	18,6	18,4	18,5	18,7	19,0	20,0
Wielkopolskie	7,8	9,2	9,9	10,2	10,2	9,6	9,3	8,9	8,7	8,5	8,5	8,6	8,7	9,2
Zachodniopomorskie	14,1	17,1	18,3	18,6	18,3	17,3	16,7	15,9	15,7	15,6	15,9	16,1	16,6	17,4

^a W % ogółu ludności aktywnej zawodowo. Patrz uwagi metodyczne na str. 7 pkt. 2.
^a In % of total economically active population. See methodological notes on page 10, item 2.

TABL. 19. NAPŁYW I ODPIY W BEZROBOTNYCH WEDŁUG WOJEWÓDZTW
W mieŝcu sprawozdawczym
INFLOW TO AND OUTFLOW FROM UNEMPLOYMENT BY VOIVODSHIPS
In reporting months

WOJEWÓDZTWA VOIVODSHIPS	2009		2010										
	06	12	03	04	05	06	07	08	09	10	11	12	
	w tysiącach <i>in thousands</i>												
Napływ <i>Inflow</i>													
POLSKA <i>POLAND</i>	225,8	265,0	242,8	203,1	213,5	213,2	242,4	233,0	295,4	283,1	263,1	296,7	
Dolnośląskie 	18,2	22,3	22,3	17,8	18,2	17,8	19,7	19,1	24,1	22,4	21,4	24,3	
Kujawsko-pomorskie 	15,5	19,4	16,4	12,6	14,5	14,2	15,5	15,5	19,4	19,1	18,7	22,2	
Lubelskie 	11,3	17,0	13,2	10,7	10,5	10,9	13,7	12,8	16,7	16,4	16,2	18,8	
Lubuskie 	9,5	9,6	9,3	7,8	8,4	8,5	9,6	9,7	11,9	11,0	10,4	10,6	
Łódzkie 	14,7	17,6	16,5	14,2	14,3	14,4	15,3	14,0	17,7	18,0	16,8	19,1	
Małopolskie 	14,4	16,6	15,4	13,1	13,8	14,1	17,0	15,9	20,8	19,7	18,8	21,0	
Mazowieckie 	24,9	25,8	25,8	22,1	23,5	23,4	25,6	24,5	30,1	29,6	26,8	30,0	
Opolskie 	6,3	7,5	7,0	6,2	6,5	6,1	7,3	7,4	9,7	8,2	7,5	8,6	
Podkarpackie 	13,6	13,7	13,0	11,4	12,5	12,5	15,0	13,8	16,8	16,7	15,9	17,3	
Podlaskie 	6,2	8,2	6,4	5,4	6,1	6,1	7,2	7,0	8,5	8,2	7,5	9,3	
Pomorskie 	13,6	16,7	14,6	12,4	12,7	12,5	14,1	13,3	17,8	16,5	14,7	16,3	
Śląskie 	25,2	28,9	28,7	23,7	22,7	23,6	26,6	26,5	33,1	31,1	27,5	30,1	
Świętokrzyskie 	9,6	10,9	9,2	8,1	10,0	9,1	10,8	9,9	11,9	10,4	9,8	12,0	
Warmińsko-mazurskie 	11,9	14,6	12,2	10,9	11,3	11,5	13,3	12,5	16,5	16,0	14,3	16,3	
Wielkopolskie 	17,9	20,4	18,7	14,8	16,1	16,7	18,4	17,8	22,7	22,1	20,7	23,2	
Zachodniopomorskie 	13,0	15,8	14,0	12,0	12,5	11,8	13,5	13,3	17,6	17,5	16,3	17,5	
Odpiływ <i>Outflow</i>													
POLSKA <i>POLAND</i>	250,5	183,4	267,6	306,1	279,4	277,2	273,5	245,7	283,0	277,1	223,0	200,2	
Dolnośląskie 	21,6	16,4	22,2	24,5	24,6	23,7	22,1	20,1	23,4	23,1	19,3	18,3	
Kujawsko-pomorskie 	17,4	12,1	17,9	21,2	19,4	18,3	18,5	16,7	18,0	18,0	14,5	13,3	
Lubelskie 	14,9	10,2	15,7	17,5	15,1	15,5	15,0	13,3	16,5	16,0	12,2	11,7	
Lubuskie 	9,8	6,6	11,3	12,2	11,2	10,5	10,7	10,1	12,0	11,3	9,5	7,4	
Łódzkie 	16,4	12,1	18,2	20,2	17,6	18,5	17,7	16,8	18,8	17,4	14,8	13,3	
Małopolskie 	14,8	11,5	16,5	20,4	18,5	18,7	19,2	16,7	19,0	17,9	13,9	13,1	
Mazowieckie 	26,1	19,8	26,7	30,1	28,5	28,8	28,3	24,9	29,2	29,5	23,0	20,9	
Opolskie 	7,6	5,1	8,5	9,0	8,1	7,7	8,1	7,4	8,9	9,3	6,1	5,7	
Podkarpackie 	14,4	9,8	15,7	19,5	16,7	16,0	16,7	14,1	16,9	16,1	12,4	10,6	
Podlaskie 	6,8	5,2	8,1	8,3	8,1	8,5	7,2	7,1	8,2	8,0	6,2	5,6	
Pomorskie 	14,4	10,4	16,0	17,7	16,2	15,8	16,6	13,7	16,0	16,1	13,6	11,8	
Śląskie 	27,2	23,1	28,0	30,5	28,1	28,7	29,6	27,7	30,2	29,3	26,6	23,3	
Świętokrzyskie 	10,5	7,2	11,5	13,9	11,0	11,1	11,7	10,3	11,7	12,8	8,8	7,8	
Warmińsko-mazurskie 	14,1	9,5	15,8	18,4	17,0	16,1	15,1	13,0	16,0	15,1	11,8	10,1	
Wielkopolskie 	19,4	14,4	19,3	23,7	21,7	22,0	22,1	20,2	22,3	21,4	18,3	16,1	
Zachodniopomorskie 	15,2	9,9	16,1	19,0	17,4	17,3	15,0	13,4	15,9	15,9	12,1	11,3	

TABL. 20. UDZIAŁ BEZROBOTNYCH ZWOLNIONYCH Z PRZYCZYN DOTYCZĄCYCH ZAKŁADÓW PRACY
W OGÓLNEJ LICZBIE BEZROBOTNYCH WEDŁUG WOJEWÓDZTW

Stan w końcu miesiąca

PERCENTAGE SHARE OF UNEMPLOYED PERSONS TERMINATED FOR COMPANY
REASONS IN TOTAL UNEMPLOYMENT BY VOIVODSHIPS

As of the end of month

WOJEWÓDZTWA VOIVODSHIPS	2009		2010									
	06	12	03	04	05	06	07	08	09	10	11	12
	w % in %											
POLSKA POLAND	3,5	3,6	3,6	3,6	3,6	3,7	3,6	3,5	3,4	3,3	3,2	3,1
Dolnośląskie	3,1	2,7	2,6	2,6	2,5	2,6	2,6	2,6	2,5	2,5	2,4	2,4
Kujawsko-pomorskie	1,5	1,5	1,6	1,6	1,6	1,7	1,7	1,7	1,7	1,8	1,8	1,8
Lubelskie	4,4	4,1	4,3	4,5	4,4	4,5	4,4	3,9	3,8	3,7	3,5	3,3
Lubuskie	3,0	3,0	2,7	2,6	2,5	2,4	2,4	2,4	2,3	2,3	2,1	1,8
Łódzkie	4,2	4,4	4,4	4,5	4,6	4,7	4,7	4,7	4,6	4,5	4,4	4,3
Małopolskie	4,1	4,2	4,1	4,2	4,1	4,1	4,0	3,9	3,7	3,7	3,5	3,4
Mazowieckie	5,0	5,2	5,2	5,2	5,3	5,3	5,3	5,0	4,9	4,8	4,7	4,5
Opolskie	3,4	3,1	3,3	3,4	3,5	3,7	3,8	3,7	3,6	3,5	3,5	3,4
Podkarpackie	3,5	3,5	3,2	3,2	3,2	3,2	3,1	3,0	2,8	2,8	2,7	2,6
Podlaskie	1,9	2,9	2,8	2,8	2,7	2,6	2,6	2,5	2,5	2,4	2,3	2,2
Pomorskie	2,8	3,3	3,1	3,1	3,1	3,1	3,1	3,0	2,9	2,8	2,7	2,7
Śląskie	4,1	4,3	4,0	4,1	4,0	4,0	3,9	3,9	3,8	3,7	3,7	3,6
Świętokrzyskie	2,6	2,6	2,5	2,6	2,5	2,5	2,5	2,4	2,3	2,2	2,1	2,0
Warmińsko-mazurskie	2,3	2,3	2,3	2,3	2,3	2,4	2,3	2,2	2,2	2,1	2,1	2,0
Wielkopolskie	5,4	5,3	5,8	5,9	5,9	6,0	6,0	5,8	5,5	5,3	5,1	5,0
Zachodniopomorskie	1,9	1,8	1,8	1,9	2,0	2,1	2,2	2,1	2,1	2,1	2,1	2,1

TABL. 21. UDZIAŁ BEZROBOTNYCH POSIADAJĄCYCH PRAWO DO POBIERANIA ZASIŁKU W OGÓLNEJ
LICZBIE BEZROBOTNYCH WEDŁUG WOJEWÓDZTW

Stan w końcu miesiąca

PERCENTAGE SHARE OF PERSONS POSSESSING BENEFIT RIGHTS IN TOTAL
UNEMPLOYMENT BY VOIVODSHIPS

As of the end of month

WOJEWÓDZTWA VOIVODSHIPS	2009		2010									
	06	12	03	04	05	06	07	08	09	10	11	12
	w % in %											
POLSKA POLAND	22,4	20,1	19,9	19,5	19,0	18,9	18,0	17,3	16,5	16,3	16,4	16,7
Dolnośląskie	25,4	21,6	21,0	20,7	20,2	20,2	19,9	19,4	18,5	18,4	18,5	18,9
Kujawsko-pomorskie	24,4	22,3	21,8	21,6	21,0	20,8	20,0	19,3	18,4	18,2	18,5	18,9
Lubelskie	13,3	12,8	13,3	12,9	12,2	12,0	11,2	10,4	9,8	9,5	9,8	10,6
Lubuskie	28,6	24,1	22,7	22,1	21,5	21,1	20,4	19,8	18,9	18,8	18,9	19,2
Łódzkie	23,4	21,9	21,5	21,3	20,7	20,6	19,3	18,5	17,6	17,0	17,1	17,0
Małopolskie	20,6	17,7	18,4	18,1	17,7	17,6	16,7	16,1	15,4	15,4	15,7	16,2
Mazowieckie	21,8	20,7	20,3	19,7	19,3	19,1	18,4	17,6	16,9	16,6	16,3	16,4
Opolskie	21,1	17,7	18,0	17,5	17,2	16,9	15,5	14,8	14,0	14,0	13,8	14,2
Podkarpackie	18,8	17,6	17,0	16,4	15,7	15,4	14,4	13,8	13,3	13,4	13,8	14,5
Podlaskie	16,2	14,1	14,5	14,0	13,5	13,5	12,5	11,9	11,4	11,3	11,3	11,8
Pomorskie	28,1	24,2	23,6	23,3	22,8	22,7	22,1	21,3	20,2	20,2	20,0	20,1
Śląskie	21,9	18,5	18,8	18,6	18,4	18,3	17,3	16,5	15,4	15,2	15,2	15,3
Świętokrzyskie	18,7	18,4	18,8	18,6	17,7	17,6	16,8	16,3	15,7	15,8	16,1	16,7
Warmińsko-mazurskie	25,8	24,2	23,6	23,2	22,6	22,4	21,8	21,3	20,4	20,2	20,5	20,5
Wielkopolskie	25,5	21,2	21,4	20,9	20,3	20,0	18,7	17,6	16,3	16,2	16,5	17,1
Zachodniopomorskie	24,4	22,5	22,0	21,7	21,4	21,3	20,6	20,0	19,2	19,1	19,2	18,9

TABL. 22. BEZROBOTNI WEDŁUG POZIOMU WYKSZTAŁCENIA ORAZ WOJEWÓDZTW

Stan w końcu kwartału

UNEMPLOYED PERSONS BY EDUCATIONAL LEVEL AND VOIVODSHIPS

As of the end of quarter

WOJEWÓDZTWA VOIVODSHIPS a — IV 2009 r. b — I 2010 r. c — II d — III e — IV		Ogółem Total	Z wykształceniem <i>By educational level</i>				
			wyższym tertiary	średnim <i>secondary</i>		zasadniczym zawodowym <i>basic vocational</i>	gimnazjalnym, podstawowym, i niepełnym podstawowym <i>lower secondary, primary and incomplete primary</i>
				zawodowym ^a vocational ^a	ogólno- kształcącym general		
w tysiącach <i>in thousands</i>							
POLSKA <i>POLAND</i>	a	1892,7	178,3	418,4	203,8	547,7	544,4
	b	2076,7	188,9	451,2	220,5	609,4	606,7
	c	1843,9	172,7	413,4	211,3	523,9	522,6
	d	1812,6	190,6	409,3	205,3	508,2	499,2
	e	1954,7	204,7	429,9	213,1	556,2	550,8
Dolnośląskie	a	146,3	12,1	31,0	13,7	42,8	46,7
	b	164,7	13,5	34,1	15,6	48,5	53,0
	c	145,5	12,4	31,4	14,9	41,4	45,5
	d	142,9	13,9	30,9	14,5	40,2	43,4
	e	150,3	14,3	31,3	14,6	42,9	47,1
Kujawsko-pomorskie	a	134,1	8,5	25,5	13,2	42,1	44,8
	b	145,8	8,9	27,2	14,4	46,3	49,0
	c	128,1	8,1	25,0	13,8	39,5	41,7
	d	125,3	9,0	24,7	13,0	38,5	40,1
	e	139,4	9,7	26,3	14,1	43,3	46,0
Lubelskie	a	117,2	15,0	28,6	15,3	29,3	29,1
	b	125,8	15,1	30,5	16,2	32,3	31,8
	c	109,8	13,2	27,4	14,5	27,6	26,9
	d	108,2	15,2	27,2	13,9	26,5	25,4
	e	119,7	16,7	29,4	15,1	29,8	28,6
Lubuskie	a	61,1	4,3	13,0	5,7	18,8	19,3
	b	66,1	4,4	13,8	6,2	20,5	21,2
	c	57,0	4,0	12,6	5,9	17,0	17,5
	d	55,4	4,6	12,2	5,6	16,5	16,5
	e	59,2	4,9	12,6	5,8	17,9	18,0
Łódzkie	a	128,1	11,8	26,6	14,8	33,4	41,6
	b	142,7	12,7	29,2	16,3	37,6	46,9
	c	129,3	11,6	26,9	15,5	33,4	41,9
	d	123,2	12,0	25,9	14,7	31,4	39,2
	e	131,6	12,9	27,1	15,7	33,8	42,1
Małopolskie	a	130,0	14,3	33,0	16,1	39,0	27,7
	b	145,6	15,2	36,1	17,6	45,0	31,7
	c	129,0	13,5	32,7	16,7	38,4	27,8
	d	127,7	15,2	33,0	16,5	37,0	26,1
	e	142,2	17,2	35,8	18,1	41,7	29,4
Mazowieckie	a	224,5	24,0	49,4	25,5	61,3	64,2
	b	246,2	26,0	53,7	27,6	67,3	71,6
	c	227,9	25,0	50,5	27,9	60,0	64,5
	d	225,6	27,0	50,4	27,2	58,8	62,3
	e	238,3	28,3	52,7	26,9	63,2	67,3

a) Łącznie ze szkołami policealnymi.

a) Including post-secondary schools.

TABL. 22. BEZROBOTNI WEDŁUG POZIOMU WYKSZTAŁCENIA ORAZ WOJEWÓDZTW (dok.)

Stan w końcu kwartału

UNEMPLOYED PERSONS BY EDUCATIONAL LEVEL AND VOIVODSHIPS (cont.)

As of the end of quarter

WOJEWÓDZTWA VOIVODSHIPS a — IV 2009 r. b — I 2010 r. c — II d — III e — IV	Ogółem Total	Z wykształceniem By educational level				
		wyższym tertiary	średnim secondary		zasadniczym zawodowym basic vocational	gimnazjalnym, podstawowym, i niepełnym podstawowym lower secondary, primary and incomplete primary
			zawodowym ^a vocational ^a	ogólno- kształcącym general		
w tysiącach in thousands						
Opolskie a	47,1	3,7	9,6	4,6	13,9	15,3
b	51,6	3,8	10,2	4,9	15,5	17,2
c	45,4	3,6	9,3	4,6	13,4	14,5
d	45,5	4,2	9,6	4,8	13,0	13,8
e	48,8	4,4	9,7	5,0	14,3	15,4
Podkarpackie a	141,9	14,5	36,1	14,6	44,7	32,0
b	149,5	14,9	37,4	15,2	47,7	34,2
c	133,6	13,8	34,3	14,9	40,9	29,7
d	131,6	15,4	34,1	14,3	39,7	28,1
e	142,3	16,6	36,0	14,7	43,9	31,0
Podlaskie a	61,2	6,7	14,0	7,3	15,3	17,9
b	65,6	6,8	15,0	7,6	16,7	19,5
c	58,4	6,2	13,6	7,5	14,4	16,8
d	58,7	7,1	13,7	7,4	14,1	16,3
e	63,8	7,9	14,6	7,9	15,6	17,8
Pomorskie a	100,3	8,0	20,3	11,6	30,7	29,7
b	111,9	8,6	22,1	12,7	34,6	33,9
c	99,9	7,9	20,5	12,0	30,3	29,2
d	98,6	8,5	20,4	12,0	29,7	28,1
e	104,7	9,2	21,0	12,2	31,7	30,6
Śląskie a	168,4	18,1	39,4	16,1	47,6	47,2
b	190,2	19,5	43,8	18,2	54,8	53,9
c	172,9	17,7	40,4	17,3	48,9	48,7
d	171,6	19,6	40,3	16,8	47,6	47,3
e	181,2	20,8	41,8	17,2	50,9	50,5
Świętokrzyskie a	83,8	9,8	20,7	9,4	24,7	19,1
b	89,1	10,3	21,8	9,5	26,7	20,7
c	80,4	9,6	20,2	10,1	22,8	17,7
d	79,2	10,8	19,9	9,5	22,1	16,9
e	82,1	10,9	20,4	9,2	23,7	17,9
Warmińsko-mazurskie a	109,2	7,3	21,1	11,1	31,7	37,9
b	115,9	7,3	21,9	11,6	33,8	41,2
c	98,0	6,8	19,6	11,1	27,5	33,1
d	96,3	7,5	19,3	11,0	27,0	31,3
e	135,2	14,1	30,9	13,7	42,4	34,1
Wielkopolskie a	133,6	12,8	30,7	13,4	42,5	34,2
b	150,7	13,7	33,7	14,9	48,9	39,4
c	130,7	11,9	30,7	14,1	40,9	33,0
d	124,9	12,7	29,5	13,2	38,9	30,5
e	105,9	7,8	20,4	11,3	30,3	36,1
Zachodniopomorskie a	105,9	7,6	19,4	11,2	30,1	37,8
b	115,5	8,3	20,7	12,0	33,1	41,4
c	98,0	7,4	18,2	10,7	27,6	34,1
d	98,1	7,9	18,2	10,8	27,3	33,8
e	110,0	8,9	19,7	11,7	31,0	38,7

^{a)} Łącznie ze szkołami policealnymi.^{a)} Including post-secondary schools.

TABL. 23. BEZROBOTNI WEDŁUG WIEKU ORAZ WOJEWÓDZTW
Stan w końcu kwartału
UNEMPLOYED PERSONS BY AGE AND VOIVODSHIPS
As of the end of quarter

WOJEWÓDZTWA VOIVODSHIPS <i>a — IV 2009 r. b — I 2010 r. c — II d — III e — IV</i>	Ogółem <i>Total</i>	W wieku <i>By age</i>				
		do 24 lat <i>24 years and less</i>	25—34	35—44	45—54	55 lat i więcej <i>55 years and more</i>
		w tysiącach <i>in thousands</i>				
POLSKA <i>POLAND</i> <i>a</i>	1892,7	425,9	547,8	345,4	404,4	169,2
<i>b</i>	2076,7	451,8	616,7	384,2	435,5	188,5
<i>c</i>	1843,9	392,0	546,4	339,4	385,4	180,7
<i>d</i>	1812,6	407,6	533,3	329,8	363,4	178,4
<i>e</i>	1954,7	428,3	570,9	358,8	397,2	199,6
Dolnośląskie <i>a</i>	146,3	27,4	40,4	25,5	35,6	17,3
<i>b</i>	164,7	30,8	46,7	29,0	38,8	19,4
<i>c</i>	145,5	26,5	41,2	25,5	33,9	18,5
<i>d</i>	142,9	27,4	40,3	25,1	31,7	18,4
<i>e</i>	150,3	27,1	41,8	26,7	34,3	20,4
Kujawsko-pomorskie <i>a</i>	134,1	30,7	38,6	26,5	28,0	10,3
<i>b</i>	145,8	32,8	43,1	28,6	29,9	11,3
<i>c</i>	128,1	28,6	38,0	25,1	26,0	10,5
<i>d</i>	125,3	29,1	36,9	24,4	24,5	10,3
<i>e</i>	139,4	31,2	40,7	27,6	27,9	12,0
Lubelskie <i>a</i>	117,2	30,1	37,9	19,8	21,0	8,3
<i>b</i>	125,8	30,6	41,8	21,7	22,4	9,3
<i>c</i>	109,8	26,2	36,1	18,9	19,6	9,0
<i>d</i>	108,2	26,7	35,6	18,4	18,6	8,9
<i>e</i>	119,7	29,5	39,4	20,3	20,5	10,0
Lubuskie <i>a</i>	61,1	12,5	17,5	10,9	14,3	5,9
<i>b</i>	66,1	13,1	19,4	12,0	15,1	6,5
<i>c</i>	57,0	11,0	16,8	10,3	13,0	5,9
<i>d</i>	55,4	11,6	16,1	10,0	12,0	5,7
<i>e</i>	59,2	11,9	17,2	10,8	12,9	6,4
Łódzkie <i>a</i>	128,1	25,0	35,5	23,6	29,9	14,1
<i>b</i>	142,7	27,4	40,6	26,7	32,3	15,7
<i>c</i>	129,3	23,2	36,5	24,4	29,7	15,6
<i>d</i>	123,2	23,2	34,5	22,9	27,3	15,3
<i>e</i>	131,6	25,3	36,1	24,6	29,0	16,6
Małopolskie <i>a</i>	130,0	36,2	37,3	23,1	24,3	9,1
<i>b</i>	145,6	38,5	43,2	26,2	27,3	10,4
<i>c</i>	129,0	32,9	38,5	23,3	24,4	9,9
<i>d</i>	127,7	35,3	37,3	22,4	23,0	9,7
<i>e</i>	142,2	39,3	41,4	24,9	25,6	11,0
Mazowieckie <i>a</i>	224,5	45,4	65,9	41,5	48,6	23,1
<i>b</i>	246,2	48,5	73,7	45,9	52,3	25,8
<i>c</i>	227,9	44,1	67,7	42,1	48,3	25,6
<i>d</i>	225,6	45,7	66,3	41,5	46,4	25,7
<i>e</i>	238,3	47,4	69,5	44,3	49,1	28,0

TABL. 23. BEZROBOTNI WEDŁUG WIEKU ORAZ WOJEWÓDZTW (dok.)

Stan w końcu kwartału

UNEMPLOYED PERSONS BY AGE AND VOIVODSHIPS (cont.)

As of the end of quarter

WOJEWÓDZTWA VOIVODSHIPS <i>a</i> — IV 2009 r. <i>b</i> — I 2010 r. <i>c</i> — II <i>d</i> — III <i>e</i> — IV	Ogółem <i>Total</i>	W wieku <i>By age</i>				
		do 24 lat <i>24 years and less</i>	25—34	35—44	45—54	55 lat i więcej <i>55 years and more</i>
		w tysiącach <i>in thousands</i>				
Opolskie <i>a</i>	47,1	10,5	12,5	8,3	10,6	5,2
<i>b</i>	51,6	10,9	14,3	9,1	11,7	5,6
<i>c</i>	45,4	9,2	12,6	8,0	10,3	5,3
<i>d</i>	45,5	10,7	12,5	7,8	9,3	5,2
<i>e</i>	48,8	10,8	13,1	8,5	10,5	5,9
Podkarpackie <i>a</i>	141,9	35,9	43,0	28,2	26,4	8,4
<i>b</i>	149,5	36,2	46,4	30,1	27,7	9,1
<i>c</i>	133,6	32,1	41,3	26,4	24,9	8,9
<i>d</i>	131,6	33,1	40,6	25,6	23,7	8,6
<i>e</i>	142,3	34,8	43,9	27,9	26,0	9,7
Podlaskie <i>a</i>	61,2	14,9	16,9	10,3	13,2	5,8
<i>b</i>	65,6	15,2	18,7	11,2	14,0	6,4
<i>c</i>	58,4	13,3	16,7	9,9	12,4	6,1
<i>d</i>	58,7	14,1	16,7	9,9	11,9	6,1
<i>e</i>	63,8	15,3	18,0	10,7	13,0	6,8
Pomorskie <i>a</i>	100,3	23,4	28,0	18,4	21,6	8,9
<i>b</i>	111,9	25,3	32,0	20,9	23,5	10,1
<i>c</i>	99,9	21,8	28,7	18,7	20,8	9,8
<i>d</i>	98,6	22,9	28,4	18,1	19,6	9,6
<i>e</i>	104,7	23,7	29,8	19,3	21,2	10,7
Śląskie <i>a</i>	168,4	35,2	48,4	30,5	38,0	16,3
<i>b</i>	190,2	39,1	56,5	34,9	41,5	18,1
<i>c</i>	172,9	34,1	51,4	32,0	37,9	17,6
<i>d</i>	171,6	36,0	50,5	31,3	36,2	17,7
<i>e</i>	181,2	35,9	53,2	33,5	39,0	19,6
Świętokrzyskie <i>a</i>	83,8	18,4	25,6	15,5	17,3	7,0
<i>b</i>	89,1	18,5	28,0	16,7	18,2	7,7
<i>c</i>	80,4	17,8	24,7	14,7	16,0	7,3
<i>d</i>	79,2	18,4	24,4	14,2	15,0	7,2
<i>e</i>	82,1	18,3	25,6	14,9	15,7	7,6
Warmińsko-mazurskie <i>a</i>	109,2	24,3	31,0	20,5	24,7	8,7
<i>b</i>	115,9	24,8	33,5	22,2	25,7	9,6
<i>c</i>	98,0	21,6	28,4	18,4	21,1	8,7
<i>d</i>	96,3	22,3	27,7	18,0	19,7	8,5
<i>e</i>	135,2	34,1	39,9	24,1	25,5	11,5
Wielkopolskie <i>a</i>	133,6	35,1	39,2	23,5	26,1	9,7
<i>b</i>	150,7	37,9	45,4	27,3	29,0	11,2
<i>c</i>	130,7	31,5	39,6	23,6	25,3	10,6
<i>d</i>	124,9	32,0	37,3	22,1	23,3	10,2
<i>e</i>	105,9	23,0	30,3	20,3	22,5	9,9
Zachodniopomorskie <i>a</i>	105,9	20,8	30,0	19,5	24,6	11,0
<i>b</i>	115,5	22,2	33,4	21,5	26,1	12,2
<i>c</i>	98,0	18,1	28,3	18,2	21,9	11,4
<i>d</i>	98,1	19,0	28,1	18,2	21,3	11,4
<i>e</i>	110,0	20,6	30,9	20,5	24,4	13,5

TABL. 24. BEZROBOTNI WEDŁUG CZASU POZOSTAWANIA BEZ PRACY ORAZ WOJEWÓDZTW

Stan w końcu kwartału

UNEMPLOYED PERSONS BY DURATION OF UNEMPLOYMENT AND VOIVODSHIPS

As of the end of quarter

WOJEWÓDZTWA VOIVODSHIPS <i>a — IV 2009 r. b — I 2010 r. c — II d — III e — IV</i>		Ogółem <i>Total</i>	Według czasu pozostawania bez pracy ^a <i>By duration of unemployment^a</i>					
			do 1 m-ca <i>1 month and less</i>	1—3	3—6	6—12	12—24	powyżej 24 m-cy <i>more than 24 months</i>
			w tysiącach <i>in thousands</i>					
POLSKA <i>POLAND</i> <i>a</i>		1892,7	197,3	452,4	373,9	380,2	243,2	245,7
<i>b</i>		2076,7	203,9	440,2	453,6	428,6	308,0	242,4
<i>c</i>		1843,9	192,5	287,5	379,8	454,5	303,8	225,8
<i>d</i>		1812,6	263,8	313,1	278,7	417,5	316,5	223,0
<i>e</i>		1954,7	219,6	448,7	357,5	360,2	335,1	233,6
Dolnośląskie <i>a</i>		146,3	16,5	38,4	28,7	29,0	17,9	15,8
<i>b</i>		164,7	18,9	38,7	36,9	32,0	22,8	15,4
<i>c</i>		145,5	16,3	25,1	32,6	34,9	22,2	14,4
<i>d</i>		142,9	22,0	26,3	23,2	34,1	22,9	14,4
<i>e</i>		150,3	18,2	35,8	27,8	29,0	24,0	15,4
Kujawsko-pomorskie <i>a</i>		134,1	13,4	31,2	24,6	26,7	18,7	19,6
<i>b</i>		145,8	13,1	29,3	31,6	29,9	22,6	19,3
<i>c</i>		128,1	12,7	18,7	25,2	31,3	22,0	18,1
<i>d</i>		125,3	17,1	20,6	18,4	28,9	22,5	17,8
<i>e</i>		139,4	15,1	33,4	24,1	24,9	23,4	18,5
Lubelskie <i>a</i>		117,2	11,4	26,9	21,1	20,6	15,7	21,5
<i>b</i>		125,8	10,9	23,5	27,5	23,4	19,4	21,1
<i>c</i>		109,8	9,9	15,1	21,0	26,4	18,3	19,0
<i>d</i>		108,2	14,8	17,7	14,9	23,8	18,6	18,3
<i>e</i>		119,7	14,2	27,4	20,4	19,1	19,8	18,8
Lubuskie <i>a</i>		61,1	7,4	15,5	12,5	12,6	7,5	5,5
<i>b</i>		66,1	7,2	15,0	14,8	13,9	9,6	5,6
<i>c</i>		57,0	7,3	9,3	11,9	14,2	9,2	5,1
<i>d</i>		55,4	9,9	10,7	8,6	12,3	9,0	4,9
<i>e</i>		59,2	8,5	14,9	11,2	10,4	8,8	5,4
Łódzkie <i>a</i>		128,1	13,0	30,3	25,7	27,4	16,8	14,9
<i>b</i>		142,7	14,1	30,3	31,4	30,2	21,8	14,9
<i>c</i>		129,3	13,2	20,3	27,4	32,7	21,9	13,8
<i>d</i>		123,2	16,2	19,9	20,3	30,2	22,7	13,8
<i>e</i>		131,6	14,5	28,8	23,2	26,1	24,1	14,9
Małopolskie <i>a</i>		130,0	12,6	29,8	26,4	26,5	17,2	17,4
<i>b</i>		145,6	13,4	31,1	31,0	30,3	22,3	17,6
<i>c</i>		129,0	12,7	19,1	27,2	31,4	21,9	16,6
<i>d</i>		127,7	18,4	21,9	19,2	29,2	22,6	16,4
<i>e</i>		142,2	15,0	31,9	27,0	26,2	24,7	17,5
Mazowieckie <i>a</i>		224,5	20,3	46,2	42,2	46,7	30,6	38,5
<i>b</i>		246,2	21,6	47,1	49,0	51,9	38,6	37,9
<i>c</i>		227,9	21,3	32,4	43,1	55,5	39,6	36,1
<i>d</i>		225,6	27,4	34,8	32,6	52,1	43,1	35,7
<i>e</i>		238,3	22,8	47,5	40,7	44,9	47,6	34,8

a) Od momentu rejestracji w urzędzie pracy. Patrz uwagi do tablic na str. 9, pkt 2.

a) From the data of registering in labour office. See comments to tables on page 12, item 2.

TABL. 24. BEZROBOTNI WEDŁUG CZASU POZOSTAWANIA BEZ PRACY ORAZ WOJEWÓDZTW (dok.)

Stan w końcu kwartału

UNEMPLOYED PERSONS BY DURATION OF UNEMPLOYMENT AND VOIVODSHIPS (cont.)

As of the end of quarter

WOJEWÓDZTWA VOIVODSHIPS <i>a — IV 2009 r. b — I 2010 r. c — II d — III e — IV</i>		Ogółem <i>Total</i>	Według czasu pozostawania bez pracy ^a <i>By duration of unemployment^a</i>					
			do 1 m-ca <i>1 month and less</i>	1—3	3—6	6—12	12—24	powyżej 24 m-cy <i>more than 24 months</i>
			w tysiącach <i>in thousands</i>					
Opolskie	<i>a</i>	47,1	6,0	12,7	10,0	8,9	5,2	4,3
	<i>b</i>	51,6	5,7	12,8	11,9	10,2	6,6	4,2
	<i>c</i>	45,4	5,4	8,2	10,0	11,2	6,6	3,9
	<i>d</i>	45,5	8,3	8,8	7,4	10,1	7,1	3,8
	<i>e</i>	48,8	6,6	12,3	9,7	8,5	7,6	4,2
Podkarpackie	<i>a</i>	141,9	11,0	28,2	26,4	28,7	21,0	26,7
	<i>b</i>	149,5	10,9	24,9	28,9	32,2	25,8	26,7
	<i>c</i>	133,6	11,6	17,4	22,1	31,5	25,5	25,6
	<i>d</i>	131,6	15,3	20,3	17,7	26,6	26,2	25,5
	<i>e</i>	142,3	13,5	28,3	23,4	23,9	26,3	26,9
Podlaskie	<i>a</i>	61,2	5,9	14,5	11,3	12,5	8,8	8,2
	<i>b</i>	65,6	5,4	12,8	14,4	13,2	11,4	8,2
	<i>c</i>	58,4	5,6	7,9	11,0	14,7	11,3	7,9
	<i>d</i>	58,7	7,7	9,3	8,1	13,6	11,8	8,3
	<i>e</i>	63,8	6,7	13,5	10,7	11,2	12,4	9,3
Pomorskie	<i>a</i>	100,3	13,1	27,4	21,1	20,2	11,0	7,5
	<i>b</i>	111,9	12,5	27,0	27,2	23,4	14,4	7,4
	<i>c</i>	99,9	11,4	17,4	23,2	26,1	14,7	7,0
	<i>d</i>	98,6	16,2	18,0	16,6	24,8	16,0	7,1
	<i>e</i>	104,7	12,3	25,4	20,9	21,0	17,3	7,8
Śląskie	<i>a</i>	168,4	20,5	44,1	36,2	33,9	17,7	16,0
	<i>b</i>	190,2	24,9	46,2	41,7	38,3	23,4	15,7
	<i>c</i>	172,9	21,1	31,8	40,5	40,7	24,3	14,5
	<i>d</i>	171,6	29,2	33,7	29,2	39,2	26,0	14,3
	<i>e</i>	181,2	22,2	44,9	36,8	34,6	27,5	15,2
Świętokrzyskie	<i>a</i>	83,8	8,1	17,5	15,3	16,4	11,6	15,0
	<i>b</i>	89,1	7,5	17,3	18,2	18,2	13,8	14,0
	<i>c</i>	80,4	8,2	12,9	15,0	18,9	13,1	12,3
	<i>d</i>	79,2	10,4	13,9	12,9	17,3	13,4	11,4
	<i>e</i>	82,1	9,0	16,4	15,4	16,2	13,9	11,4
Warmińsko-mazurskie	<i>a</i>	109,2	11,1	26,1	21,2	22,3	15,2	13,3
	<i>b</i>	115,9	10,1	23,3	26,3	24,7	18,6	12,9
	<i>c</i>	98,0	10,2	14,4	19,3	25,4	16,9	11,9
	<i>d</i>	96,3	14,8	16,8	14,3	21,9	16,7	11,7
	<i>e</i>	135,2	16,3	34,9	26,7	24,6	21,2	11,4
Wielkopolskie	<i>a</i>	133,6	15,0	35,6	29,9	26,7	15,0	11,3
	<i>b</i>	150,7	15,9	35,6	35,5	32,0	20,2	11,4
	<i>c</i>	130,7	15,1	21,5	29,7	33,8	20,0	10,6
	<i>d</i>	124,9	20,6	23,4	20,4	29,5	20,4	10,5
	<i>e</i>	105,9	12,1	25,6	19,4	19,1	17,5	12,2
Zachodniopomorskie	<i>a</i>	105,9	12,0	28,1	21,5	21,1	13,2	10,1
	<i>b</i>	115,5	11,8	25,2	27,3	24,7	16,6	9,9
	<i>c</i>	98,0	10,4	16,0	20,6	25,9	16,3	9,0
	<i>d</i>	98,1	15,6	17,0	15,0	23,9	17,6	9,0
	<i>e</i>	110,0	12,6	27,8	20,0	20,6	19,1	9,9

a) Od momentu rejestracji w urzędzie pracy. Patrz uwagi do tablic na str. 9, pkt 2.

a) From the data of registering in labour office. See comments to tables on page 12, item 2.

TABL. 25. BEZROBOTNI POPRZEDNIO PRACUJĄCY WEDŁUG RODZAJU DZIAŁALNOŚCI OSTATNIEGO MIEJSCA PRACY ORAZ WOJEWÓDZTW
Stan w końcu II półrocza 2010
UNEMPLOYED PERSONS PREVIOUSLY IN EMPLOYMENT BY A KIND OF ACTIVITY OF THEIR LAST JOB AND VOIVODSHIPS
As of the end of II semiannual 2010

WOJEWÓDZTWA VOIVODSHIPS	Bezrobotni poprzednio pracujący Unemployed persons previously in employment							
	Ogółem Total	w sektorze ^a in sector ^a		według rodzaju działalności ostatniego miejsca pracy by a kind of activity of their last job				
		publicznym public	prywatnym private	rolnictwo, łowiectwo, leśnictwo, rybactwo agriculture, hunting and forestry	prze- twórstwo prze- mysłowe manufa- cturing	budow- nictwo constru- ction	handel i napra- wy ^Δ trade and repair ^Δ	transport i gospo- darka magazy- nowa transporta- tion and storage
	w tysiącach in thousands							
POLSKA POLAND	1549,6	234,9	1069,2	49,0	331,2	149,6	260,2	38,1
Dolnośląskie	126,9	15,0	83,2	2,9	25,0	10,3	18,1	2,7
Kujawsko-pomorskie	114,6	19,1	85,7	4,2	26,9	12,5	20,9	2,4
Lubelskie	82,2	21,4	41,5	2,0	16,6	8,3	13,4	1,9
Lubuskie	47,9	8,6	24,0	1,8	9,6	2,7	6,2	1,0
Łódzkie	110,7	10,4	73,8	1,4	26,2	8,8	14,0	2,5
Małopolskie	108,5	19,9	75,3	1,9	19,1	13,3	20,9	2,7
Mazowieckie	185,1	24,4	112,5	8,4	31,8	16,0	25,5	5,0
Opolskie	39,8	5,9	27,4	1,1	9,0	3,7	6,2	0,9
Podkarpackie	104,1	19,0	78,4	3,1	26,7	11,6	20,5	2,9
Podlaskie	47,2	6,9	34,8	1,5	11,0	5,2	9,2	1,2
Pomorskie	88,4	8,5	67,2	2,8	18,7	8,6	17,0	2,3
Śląskie	145,4	21,4	111,7	1,7	33,7	14,5	27,0	4,3
Świętokrzyskie	61,7	8,8	39,8	1,1	11,2	6,3	9,1	1,4
Warmińsko-mazurskie	86,0	13,6	59,4	5,1	17,2	8,7	14,0	2,3
Wielkopolskie	112,2	18,6	87,4	4,5	31,9	10,4	23,9	2,1
Zachodniopomorskie	88,8	13,4	67,0	5,4	16,6	8,9	14,5	2,5

^a Bez osób, dla których nie ustalono rodzaju działalności ostatniego miejsca pracy.
^a Excluding persons for which the kind of activities of their last job was not determined.

TABL. 25. BEZROBOTNI POPRZEDNIO PRACUJĄCY WEDŁUG RODZAJU DZIAŁALNOŚCI OSTATNIEGO MIEJSCA PRACY ORAZ WOJEWÓDZTW (dok.)
Stan w końcu II półrocza 2010
UNEMPLOYED PERSONS PREVIOUSLY IN EMPLOYMENT BY A KIND OF ACTIVITY OF THEIR LAST JOB AND VOIVODSHIPS (cont.)
As of the end of II semiannual 2010

WOJEWÓDZTWA VOIVODSHIPS	Bezrobotni poprzednio pracujący <i>Unemployed persons previously in employment</i>						
	według rodzaju działalności ostatniego miejsca pracy <i>by a kind of activity of their last job</i>						
	zakwatero- wanie i ga- stronomia ^Δ <i>accommoda- tion and commu- nication^Δ</i>	działalność profesjonalna i techniczna <i>professional, scientific and technical activities</i>	administracja publiczna i obrona narodowa ^Δ <i>public adminis- tration and defence^Δ</i>	edukacja <i>education</i>	opieka zdrowotna i pomoc społeczna <i>human health and social work activities</i>	działalność związana z kulturą, rozrywką i rekreacją <i>arts, entertainment and recreation</i>	pozostała działalność usługowa <i>other service activities</i>
	w tysiącach <i>in thousands</i>						
POLSKA <i>POLAND</i>	45,8	31,3	96,1	33,1	34,9	18,3	102,3
Dolnośląskie	3,6	3,3	6,8	2,5	3,0	1,2	7,8
Kujawsko-pomorskie	3,0	2,0	9,8	2,6	2,4	1,2	7,9
Lubelskie	1,9	1,2	5,2	2,4	2,4	0,9	2,7
Lubuskie	1,0	0,7	3,0	1,0	0,9	0,5	1,4
Łódzkie	2,0	2,4	6,4	2,1	2,1	0,8	6,7
Małopolskie	4,4	1,8	5,3	2,5	2,7	3,8	7,8
Mazowieckie	3,2	4,1	11,3	3,4	3,2	1,6	12,5
Opolskie	1,0	0,8	3,2	0,8	1,0	0,6	2,6
Podkarpackie	3,7	2,4	7,0	2,6	2,5	1,4	5,7
Podlaskie	1,4	1,0	3,3	1,3	1,0	0,6	1,4
Pomorskie	3,7	1,7	4,2	1,8	1,8	0,8	6,1
Śląskie	4,3	3,9	4,5	3,0	3,7	1,4	15,4
Świętokrzyskie	1,4	1,0	5,2	1,2	1,1	0,5	4,9
Warmińsko-mazurskie	3,1	1,5	7,8	1,8	2,0	1,0	3,4
Wielkopolskie	3,4	1,7	6,6	2,3	2,7	0,9	9,1
Zachodniopomorskie	4,8	2,0	6,7	1,8	2,4	0,9	7,0

TABL. 26. BEZROBOTNI ZAREJESTROWANI POPRZEDNIO PRACUJĄCY WEDŁUG WYBRANYCH GRUP ZAWODÓW^a ORAZ OFERTY PRACY

Stan w końcu II półrocza 2010

UNEMPLOYED PERSONS BY PREVIOUSLY EMPLOYED SELECTED OCCUPATIONAL GROUPS^a AND JOB OFFERS

As of the end of II semiannual 2010

GRUPY ZAWODÓW OCCUPATIONAL GROUPS	Poprzednio pracujący <i>Previously employed</i>			Oferty pracy <i>Job offers</i>
	Ogółem <i>Total</i>	z ogółem <i>of total</i>		
		kobiety <i>women</i>	pozostający bez pracy dłużej niż 1 rok <i>out of job for period longer than 1 year</i>	
w tysiącach <i>in thousands</i>				
OGÓŁEM TOTAL	1549,6	777,0	456,1	23484
1. Przedstawiciele władz publicznych wyżsi urzę- dnicy i kierownicy <i>The public authorities representatives and Se- nior officials and managers</i>	8,8	3,7	2,4	344
2. Specjaliści <i>Professionals</i>	115,6	79,3	29,0	1457
3. Technicy i inny średni personel <i>Technicians and associate professionals</i>	193,8	113,1	57,5	2625
4. Pracownicy biurowi <i>Clerks</i>	71,8	51,2	21,6	1433
5. Pracownicy usług osobistych i sprzedawcy <i>Service workers and shop and market sales workers</i>	294,1	228,5	85,9	5670
6. Rolnicy, ogrodnicy, leśnicy i rybacy <i>Skilled agricultural and fishery workers</i>	35,8	20,2	12,9	106
7. Robotnicy przemysłowi i rzemieślnicy . . . <i>Craft and related trades workers</i>	434,8	111,8	130,4	5078
8. Operatorzy i monterzy maszyn i urządzeń <i>Plant and machine operators and assemblers</i>	89,2	21,7	27,0	2816
9. Pracownicy przy pracach prostych <i>Elementary occupations</i>	161,9	78,7	53,7	3487

^a Patrz uwagi do tablic pkt 6 na str. 9.

^a See comments to tables item 6 on page 12.

TABL. 27. BEZROBOTNI WEDŁUG WOJEWÓDZTW ORAZ POWIATÓW

Stan w końcu miesiąca

UNEMPLOYED PERSONS BY VOIVODSHIPS AND POWIATS

As of the end of month

WOJEWÓDZTWA VOIVODSHIPS	2009		2010									
	06	12	03	04	05	06	07	08	09	10	11	12
	w osobach in person											
POLSKA POLAND	1658650	1892680	2076708	1973782	1907937	1843921	1812837	1800178	1812624	1818635	1858288	1954706
DOLNOŚLĄSKIE	130644	146260	164697	157939	151495	145527	143153	142114	142876	142145	144264	150282
Bolesławiecki	4035	4782	5191	4818	4541	4388	4396	4384	4419	4373	4465	4552
Dzierżoniowski	8296	8089	8761	8410	7821	7372	7264	7223	7101	7009	7098	7359
Głogowski	3861	4589	5332	5061	4710	4467	4442	4436	4580	4404	4484	4528
Górowski	2294	2863	3250	3022	2906	2832	2874	2870	2901	2909	3106	3287
Jaworski	3289	3909	4402	4010	3830	3680	3694	3703	3660	3754	3886	4160
Jeleniogórski	3196	3838	4392	4141	3946	3786	3763	3835	4090	4240	4353	4414
Kamienogórski	3047	3401	3940	3695	3438	3281	3150	2976	3030	3006	3108	3323
Kłodzki	12371	13528	14983	14303	13529	12770	12340	12183	12430	12406	12993	13704
Legnicki	2811	2959	3336	3312	3195	2987	2944	2971	3013	2957	3034	3196
Lubański	4260	4585	5118	4974	4832	4604	4552	4471	4441	4464	4468	4683
Lubiński	2498	3145	3723	3510	3346	3276	3245	3341	3508	3617	3628	3778
Lwówecki	3133	3606	3733	3574	3470	3340	3258	3201	3313	3413	3510	3754
Milicki	2070	2209	2419	2260	2161	2059	2058	2039	2060	2013	2093	2224
Oleśnicki	4754	5420	6385	6093	5823	5554	5690	5694	5672	5714	5885	6109
Oławski	3367	3553	3965	3837	3805	3665	3470	3484	3438	3367	3297	3545
Polkowicki	3053	3199	3436	3291	3311	3312	3277	3295	3279	3365	3321	3409
Strzeliński	2448	2590	2830	2669	2578	2522	2541	2539	2464	2385	2428	2590
Średzki	1938	2349	2672	2525	2427	2336	2156	2125	2082	2166	2204	2378
Świdnicki	7582	8361	9358	8566	7724	7389	7092	7003	6936	7134	7447	7907
Trzebnicki	3293	3585	4093	4018	3771	3477	3469	3529	3530	3413	3383	3519
Wałbrzyski	11292	12286	13736	13301	12676	12019	11902	11533	11437	11231	11199	11511
Wołowski	2798	3444	3767	3459	3423	3233	3142	3064	3087	3206	3321	3597
Wrocławski	2168	2600	3030	2963	2896	2811	2774	2772	2764	2774	2771	2792
Ząbkowicki	4574	4670	5547	5467	5418	5369	4933	4666	4737	4664	4611	5437
Zgorzelecki	4298	4687	5246	5093	4911	4826	4641	4554	4714	4182	4469	4334
Złotoryjski	3630	4130	4332	4000	3925	3912	3851	3807	3838	3819	3894	4183
M. Jelenia Góra	2946	3537	4121	3879	3718	3580	3685	3729	3791	3906	3937	4045
M. Legnica	3882	4164	5062	5128	5042	4639	4478	4528	4416	4263	4263	4426
M. Wrocław	13460	16182	18537	18560	18322	18041	18072	18159	18145	17991	17608	17538
KUJAWSKO-POMORSKIE	119395	134127	145774	137185	132241	128145	125084	123914	125266	126416	130536	139401
Aleksandrowski	3332	3668	4427	4232	3888	3934	3703	3681	3784	3928	4113	4242
Brodnicki	3671	4672	5020	4508	4231	4064	3862	3936	4137	4123	4400	4739
Bydgoski	3721	4363	4976	4790	4572	4374	4348	4310	4193	4329	4500	4677
Chełmiński	3620	3699	3947	3544	3383	3328	3238	3130	3254	3268	3479	3814
Golubsko-Dobrzyński	3085	3328	3530	3146	2970	2783	2732	2858	2973	3072	3171	3535
Grudziądzki	3236	3607	3775	3499	3422	3189	3114	3118	3142	3072	3171	3811
Inowrocławski	13415	14126	14901	14493	13982	13595	13033	12553	12695	12768	13184	13927
Lipnowski	5784	6621	7363	6944	6695	6463	6383	6447	6481	6385	6655	7266
Mogileński	3634	3798	4142	3943	3941	3872	3763	3767	3809	3728	3745	3793
Nakielski	5515	6264	7221	6464	6253	6072	5755	5787	5734	5831	6006	6454
Radziejowski	3145	3687	3744	3380	3330	3259	3222	3236	3256	3262	3392	3637
Rypiński	2828	3689	3816	3467	3234	3181	2996	2880	2950	2989	3016	3367
Sępoleński	3056	3454	3585	3273	3133	2943	2983	2895	2952	3086	3221	3608
Świecki	5483	6809	7393	7086	6918	6547	6295	6144	6332	6338	6421	7300

TABL. 27. BEZROBOTNI WEDŁUG WOJEWÓDZTW ORAZ POWIATÓW (cd.)

Stan w końcu miesiąca

UNEMPLOYED PERSONS BY VOIVODSHIPS AND POWIATS (cont.)

As of the end of month

WOJEWÓDZTWA VOIVODSHIPS	2009		2010									
	06	12	03	04	05	06	07	08	09	10	11	12
	w osobach in person											
Toruński	5656	5889	6360	6098	5984	5856	5496	5388	5592	5490	5475	6103
Tucholski	2788	3140	3585	3384	3228	3157	3156	3086	3217	3268	3300	3505
Wąbrzeski	2477	2642	2783	2640	2517	2508	2583	2586	2621	2628	2739	2816
Włocławski	6210	7768	8155	7537	7330	7134	6992	6973	7231	7352	7751	8453
Żniński	5503	5554	6331	5490	5067	4970	4868	4792	4642	4693	5202	5426
M. Bydgoszcz	10529	12374	13768	13319	12822	12457	12545	12566	12326	12700	12775	13043
M. Grudziądz	7787	8166	8699	8382	8255	7913	7718	7639	7628	7619	7784	8178
M. Toruń	6671	7653	8116	7690	7352	7025	6850	6791	6837	6835	7095	7481
M. Włocławek	8249	9156	10137	9876	9734	9521	9449	9351	9480	9652	9941	10226
LUBELSKIE	104261	117237	125836	119064	114436	109767	108467	107930	108159	108622	112670	119709
Bialski	5631	6454	6665	6018	5675	5423	5311	5360	5519	5653	5745	5942
Biłgorajski	3551	3785	4078	3635	3231	2989	2988	2884	2779	2853	3053	3442
Chełmski	4812	5184	5487	5224	5054	4891	4825	4869	4835	4811	5049	5338
Hrubieszowski	4701	4953	5169	4897	4965	5000	4846	4766	4644	4671	4824	5213
Janowski	2910	3295	3485	3195	3149	2932	2940	2913	2946	2992	3130	3455
Krasnostawski	3967	4349	4585	4380	4227	4179	4184	4180	4153	4033	4090	4227
Kraśnicki	5593	6944	6784	6416	6084	5876	5719	5595	5698	5891	6241	6937
Lubartowski	5073	5638	6192	6071	5512	5394	5237	5206	5177	5198	5237	5625
Lubelski	4419	5163	5916	5683	5384	5207	5260	5242	5289	5461	5689	5832
Łęczyński	2425	2853	3078	2879	2718	2488	2492	2450	2425	2555	2623	2818
Łukowski	4257	4870	5353	5038	4820	4595	4539	4535	4420	4180	4328	4823
Opolski	4361	4592	4950	4655	4470	4176	3919	3896	3899	4013	4276	4462
Parczewski	1982	1983	2257	2198	2148	2102	1983	1973	1911	1909	1951	2130
Puławski	4243	4891	5329	4990	4843	4471	4301	4353	4452	4585	4940	5286
Radzyński	3126	3429	3629	3487	3373	3295	3275	3256	3246	3293	3409	3576
Rycki	2387	2548	3035	2852	2691	2599	2553	2519	2497	2465	2574	2697
Świdnicki	3539	4162	4627	4294	4229	4269	4275	4326	4549	4335	4568	4757
Tomaszowski	4936	5819	6320	5924	5501	5038	4899	4802	4759	4699	5051	5406
Włodawski	2935	3439	3809	3417	3181	2969	2946	2951	2955	3042	3185	3554
Zamojski	5329	6128	6428	6002	5845	5648	5541	5456	5460	5526	5844	6307
M. Biała Podlaska	3324	3659	3906	3616	3511	3310	3177	3245	3230	3307	3250	3293
M. Chełm	3529	3792	3973	3797	3765	3605	3627	3667	3595	3519	3660	3895
M. Lublin	13038	14784	16131	15836	15536	15005	15311	15273	15567	15418	15614	16080
M. Zamość	4193	4523	4650	4560	4524	4306	4319	4213	4154	4213	4339	4614
LUBUSKIE	54426	61062	66123	61748	58932	56966	55882	55482	55444	55159	55984	59225
Gorzowski	2421	2782	3099	2962	2869	2734	2769	2828	2731	2657	2649	2792
Krośniński	4726	4988	5171	4582	4160	4070	3993	3963	4001	3989	4067	4580
Międzyrzecki	3827	4584	4737	4452	4411	4340	4242	4248	4408	4452	4594	4713
Nowosolski	7015	7838	8243	7513	7034	6833	6688	6774	6879	6900	7170	7497
Słubicki	3178	3581	3942	3774	3734	3774	3644	3475	3301	3179	3062	3242
Strzelecko-Drezdenecki	4102	4570	5005	4562	4161	3988	3858	3899	4130	4192	4167	4355
Sulęciński	1800	1855	2088	1997	1906	1749	1652	1610	1559	2004	2071	1751
Świebodziński	2507	2393	2457	2372	2221	2074	2086	1942	1993	4065	4123	2100
Zielonogórski	4120	4346	5042	4630	4347	4123	4129	4135	4087	5616	5800	4213
Żagański	5818	6706	6958	6371	6177	5921	5933	5807	5529	5716	5606	6686
Żarski	5925	6510	7075	6701	6434	6255	6011	5790	5878	2028	2128	5975
Wschowski	1848	2103	2270	2149	2067	1998	1954	1948	2007	4400	4481	2246
M. Gorzów Wielkopolski	3555	4443	5054	4919	4741	4555	4468	4517	4504	4398	4455	4546
M. Zielona Góra	3584	4363	4982	4764	4670	4552	4455	4546	4437	1563	1611	4529

TABL. 27. BEZROBOTNI WEDŁUG WOJEWÓDZTW ORAZ POWIATÓW (cd.)

Stan w końcu miesiąca

UNEMPLOYED PERSONS BY VOIVODSHIPS AND POWIATS (cont.)

As of the end of month

WOJEWÓDZTWA VOIVODSHIPS	2009		2010									
	06	12	03	04	05	06	07	08	09	10	11	12
	w osobach in person											
ŁÓDZKIE	113776	128105	142706	136759	133404	129342	126964	124214	123182	123816	125775	131617
Bełchatowski	5360	6071	6733	6354	5921	5578	5664	5542	5418	5340	5617	5950
Kutnowski	7151	7554	8335	7675	7463	7365	7153	6870	6615	6634	6723	7220
Łaski	2664	3025	3444	3285	3276	3120	3064	3046	3129	3124	3274	3440
Łęczycki	2374	2940	3002	2828	2771	2690	2531	2509	2721	2718	2776	3020
Łowicki	3235	3174	3608	3437	3369	3197	3181	3099	3091	3059	3143	3294
Łódzki wschodni	2140	2377	2966	2687	2660	2626	2573	2517	2525	2621	2658	2795
Opoczyński	4975	5817	6559	6341	6167	5651	5267	4988	4819	4724	4602	4905
Pabianicki	5482	6311	6845	6560	6575	6478	6247	6254	6330	6903	6602	6724
Pajęczański	2409	2824	3189	3145	2992	2969	2822	2691	2585	2507	2573	2791
Piotrkowski	3124	3512	4092	3808	3735	3698	3711	3586	3557	3590	3709	3987
Poddębicki	1549	1980	2234	2083	2069	2036	1960	1916	1843	1849	1909	2245
Radomszczański	6066	6848	7522	7281	6983	6787	6718	6636	6630	6565	6599	6859
Rawski	1479	1788	2193	1994	1906	1838	1853	1805	1796	1782	1777	1798
Sieradzki	5901	6632	7479	6692	6363	6063	5708	5517	5531	5767	5866	6517
Skiernewicki	808	998	1177	1080	1084	1062	1134	1109	1043	1039	1068	1179
Tomaszowski	7364	8366	8986	8656	8377	7947	7901	7764	7515	7605	7863	8243
Wieluński	3580	4067	4342	3964	3828	3613	3496	3491	3449	3401	3489	3767
Wieruszowski	2147	2298	2401	2159	2123	2048	1941	1898	1865	1854	1953	2090
Zduńskowolski	3072	3398	3990	3735	3516	3414	3246	3205	3219	3303	3415	3613
Zgierski	8910	9101	10551	10414	10061	9571	9269	9227	9443	9585	9772	9810
Brzeziński	1526	1650	1872	1792	1719	1656	1682	1591	1532	1563	1595	1709
M. Łódź	27456	31973	34992	34835	34472	34116	33990	33097	32914	32726	33129	33727
M. Piotrków Trybunalski	3599	3636	4145	4018	4043	3971	3965	3930	3788	3798	3836	4016
M. Skierniewice	1405	1765	2049	1936	1931	1848	1888	1926	1824	1759	1827	1918
MAŁOPOLSKIE	113653	130007	145582	138275	133538	128972	126679	125886	127720	129501	134395	142221
Bocheński	2600	3192	3650	3429	3276	3192	3047	2956	2942	3015	3129	3385
Brzeski	3953	4314	4652	4356	4334	4264	4101	4032	4046	4002	4071	4133
Chrzanowski	4540	5343	6206	5601	5383	5084	4938	4847	4939	5115	5386	5896
Dąbrowski	4141	4654	4765	4542	4440	4303	4097	4028	4131	4040	4248	4675
Gorlicki	5845	6534	7341	6818	6417	6128	5959	5931	5984	5971	6166	6446
Krakowski	6962	8474	9625	9319	8940	8645	8396	8349	8189	8239	8549	9868
Limanowski	7860	8890	9754	9261	9029	8811	8652	8761	8912	8935	9036	9530
Miechowski	1555	1835	2062	1872	1830	1668	1696	1794	1800	1788	1870	2006
Myślenicki	4572	5180	5928	5758	5672	5608	5407	5399	5364	5427	5524	5788
Nowosądecki	10336	11143	12931	12020	11386	10997	10768	10583	10748	10949	11970	12642
Nowotarski	5399	6576	7307	6917	6571	6366	6422	6511	6778	7143	7479	7942
Olkuski	5761	6344	6951	6697	6489	6231	6007	5939	6257	6248	6307	6618
Oświęcimski	5387	5728	6442	6138	6001	5780	5744	5681	5973	6064	6234	6531
Proszowicki	1540	1958	1994	1849	1884	1819	1798	1809	1887	1921	2000	2207
Suski	2648	3034	3235	2881	2744	2658	2599	2564	2705	2860	3024	3248
Tarnowski	7467	8676	9352	8735	8500	8126	8023	7923	7981	8096	8399	9237
Tatrzński	2097	2356	2520	2589	2624	2589	2558	2627	2817	2853	2897	2807
Wadowicki	5727	6664	7207	6700	6353	6174	6076	6047	6054	6254	6552	6897
Wielicki	2949	3474	4120	3936	3768	3610	3567	3505	3554	3676	3709	3919
M. Kraków	13346	16021	18874	18622	18054	17611	17569	17537	17533	17679	18505	18722
M. Nowy Sącz	4202	4412	5005	4776	4405	4112	4190	4154	4191	4288	4362	4366
M. Tarnów	4766	5205	5661	5459	5438	5196	5065	4909	4935	4938	4978	5358

TABL. 27. BEZROBOTNI WEDŁUG WOJEWÓDZTW ORAZ POWIATÓW (cd.)
Stan w końcu miesiąca
UNEMPLOYED PERSONS BY VOIVODSHIPS AND POWIATS (cont.)
As of the end of month

WOJEWÓDZTWA VOIVODSHIPS	2009		2010									
	06	12	03	04	05	06	07	08	09	10	11	12
	w osobach in person											
MAZOWIECKIE	200533	224480	246213	238292	233268	227872	225203	224799	225641	225825	229251	238341
Białobrzeski	1622	1928	1981	1888	1748	1703	1634	1648	1723	1753	1835	1998
Ciechanowski	4773	5093	5648	5397	5273	5224	5147	5079	4965	4882	5030	5336
Garwoliński	5160	5570	5927	5701	5423	5157	4949	4891	4760	4771	4744	4963
Gostyniński	3312	3693	4154	3679	3525	3306	3238	3330	3331	3507	3638	3886
Grodziski	1493	1846	2183	2074	1941	1856	1834	1902	1929	1906	1938	2034
Grójecki	3046	3263	3511	3415	3289	3337	3033	3217	3169	3195	3234	3331
Kozienicki	3759	4389	4787	4474	4381	4125	4037	4032	3959	4010	4131	4575
Legionowski	2990	3346	3516	3425	3388	3250	3205	3242	3300	3196	3230	3263
Lipski	2167	2566	2679	2397	2233	2059	2038	2064	2174	2145	2328	2571
Łosicki	1721	1882	1830	1735	1665	1620	1548	1568	1565	1560	1611	1689
Makowski	3937	4313	4334	4185	4227	4173	3983	3840	3886	3813	3523	3820
Miński	3462	3650	4226	4192	4115	4086	3996	4106	4071	4030	4130	4177
Mławski	3868	4470	4632	4396	4257	4131	4043	4128	4108	4040	4126	4213
Nowodworski	2449	2866	3305	3321	3284	3180	3281	3329	3340	3314	3314	3467
Ostrołęcki	4059	4972	5500	5271	4885	4609	4505	4479	4578	4958	5108	5496
Ostrowski	4769	4829	5358	5189	4931	4794	4806	4767	4725	4690	4558	4774
Otwocki	2949	3483	3941	3812	3700	3569	3534	3666	3649	3537	3575	3605
Piaseczyński	4229	4599	5163	4968	4893	4843	4757	4726	4700	4857	4943	5047
Płocki	6702	7070	7796	7217	6962	6653	6238	6139	6349	6565	6684	7241
Płoński	5244	5597	6083	5822	5673	5623	5619	5534	5606	5484	5389	5552
Pruszkowski	3282	3865	4420	4398	4335	4325	4138	4182	4201	4161	4167	4125
Przasnyski	2707	3287	3239	3025	2859	2890	2844	2856	2653	2670	2789	3157
Przysuski	4748	5196	5265	5167	5171	5082	5111	5048	5063	4963	5079	5339
Pułtowski	3217	3645	4019	3911	4017	3856	3758	3686	3712	3774	3874	3978
Radomski	14617	16440	17305	16691	16342	15781	15677	15717	16252	16055	15718	16858
Siedlecki	2665	2762	3150	2922	2801	2695	2647	2611	2797	2843	2960	3143
Sierpecki	3477	3685	4126	3914	3675	3591	3610	3670	3708	3781	3823	3921
Sochaczewski	3053	3404	3831	3641	3565	3460	3344	3363	3384	3218	3252	3375
Sokołowski	1854	2046	2215	2046	2098	2112	2074	2065	2065	2087	2148	2360
Szydłowiecki	4780	5530	5720	5397	5278	5176	5048	5059	4995	5178	5338	5521
Warszawski zachodni . .	2002	2464	2589	2539	2601	2595	2645	2702	2724	2653	2681	2732
Węgrowski	3746	4201	4345	4195	4126	3941	4013	4028	3822	3774	3842	3877
Wołomiński	7466	8551	9360	9226	9155	9030	9099	9070	9045	8908	8952	9161
Wyszkowski	4158	4485	5023	4488	4647	4348	4319	4262	4094	4362	4273	4598
Zwoleński	2360	2952	3055	2784	2639	2557	2582	2628	2681	2843	2857	3173
Żuromiński	3357	3773	3894	3769	3586	3469	3535	3464	3404	3401	3458	3599
Żyrardowski	3059	3358	3629	3555	3631	3578	3571	3522	3516	3412	3415	3583
M. Ostrołęka	3428	3670	4118	3966	3789	3656	3538	3510	3561	3681	3731	3909
M. Plock	6984	7078	7916	7542	7160	6844	6940	6987	7079	7250	7263	7207
M. Radom	18686	19959	20992	20623	19798	19324	19426	19443	19698	19527	20414	21442
M Siedlce	3308	3402	3707	3501	3403	3333	3238	3173	3291	3286	3326	3605
M. St. Warszawa	25868	31302	37741	38434	38799	38931	38621	38066	38009	37785	38822	38640
OPOLSKIE	40586	47129	51560	48712	47074	45418	44623	44672	45457	44399	45850	48775
Brzeski	5601	5810	6446	6149	5935	5822	5879	5840	5600	5422	5505	6078
Głubczycki	2390	2845	3064	2750	2766	2651	2488	2529	2579	2645	2724	3025
Kędzierzyńsko-Kozielski .	3674	4476	4739	4692	4369	4223	4124	4173	4466	4331	4505	4508

TABL. 27. BEZROBOTNI WEDŁUG WOJEWÓDZTW ORAZ POWIATÓW (cd.)

Stan w końcu miesiąca

UNEMPLOYED PERSONS BY VOIVODSHIPS AND POWIATS (cont.)

As of the end of month

WOJEWÓDZTWA VOIVODSHIPS	2009		2010									
	06	12	03	04	05	06	07	08	09	10	11	12
	w osobach in person											
Kluczborski	2730	3345	3514	3399	3069	2920	2865	2869	3050	2958	3003	3310
Krapkowicki	2361	2764	2989	2723	2636	2475	2421	2434	2498	2454	2513	2730
Namysławski	2387	2748	2740	2477	2566	2496	2533	2500	2423	2369	2367	2661
Nyski	7143	8479	9717	9000	8687	8345	7685	7695	7766	7466	8071	8770
Oleski	1811	2067	2273	2176	2135	2075	1997	1918	2018	2003	2005	2128
Opolski	3979	4629	5255	5065	4877	4741	4785	4693	4821	4744	4838	4948
Prudnicki	2583	3235	3345	3067	2945	2918	2913	3007	3161	3142	3252	3464
Strzelecki	2364	2597	2769	2562	2442	2391	2442	2456	2431	2402	2520	2674
M. Opole	3563	4134	4709	4652	4647	4361	4491	4558	4644	4463	4547	4479
PODKARPACKIE	126065	141944	149463	141294	137067	133593	131884	131607	131551	132082	135561	142263
Bieszczadzki	1589	2096	2094	1956	1835	1813	1822	1830	1798	1824	1886	2060
Brzozowski	6121	6697	6963	6532	6334	6059	6043	5957	5925	6004	6219	6640
Dębicki	6443	6919	7470	6967	6703	6625	6431	6449	6531	6599	6749	6889
Jarosławski	8455	9515	10011	9558	9355	9155	9106	9159	9311	9106	9241	9505
Jasielski	8322	9620	9889	9403	9038	8817	8833	8713	8834	8890	9176	9540
Kolbuszowski	3606	4129	4289	3992	3829	3660	3609	3571	3628	3673	3794	3966
Krośnieński	5816	6367	6995	6698	6561	6273	6108	6061	6025	6078	6345	6616
Leżajski	4835	5320	5638	5442	5213	5016	4800	4792	4626	4652	4912	5211
Lubaczowski	4012	4521	4821	4392	4185	4109	4096	4008	4073	4010	4231	4554
Łańcucki	4657	5160	5494	5153	4944	4828	4756	4772	4717	4907	5061	5237
Mielecki	7650	8833	9197	8496	8344	8394	8131	8173	8100	8011	8191	8451
Niżański	4921	5684	5692	5421	5396	5239	5151	5113	5045	5051	5193	5558
Przemyski	4646	5564	5798	5468	5369	5301	5306	5367	5331	5434	5545	5735
Przeworski	5416	6154	6317	5821	5714	5529	5602	5743	5769	5970	6111	6352
Ropczycko-Sędziszowski . .	4960	5105	5350	5093	5107	4874	4866	4891	4802	4694	4717	5034
Rzeszowski	6936	7839	8422	7900	7639	7395	7406	7403	7475	7465	7766	8233
Sanocki	4801	5252	5691	5536	5312	5038	4933	4818	4865	4949	5105	5394
Stalowowolski	6164	7085	7634	7234	7011	6771	6744	6666	6458	6344	6371	6696
Strzyżowski	4687	5763	5979	5593	5265	5270	5046	5071	5072	5216	5338	5958
Tarnobrzeski	3176	3727	3748	3425	3112	2999	2853	2783	2823	2845	2965	3165
Leski	2163	2595	2730	2505	2341	2229	2198	2186	2236	2356	2533	2734
M. Krosno	2094	2230	2395	2331	2256	2219	2159	2130	2154	2164	2227	2305
M. Przemyśl	5053	5397	5634	5565	5501	5454	5424	5500	5476	5416	5389	5413
M. Rzeszów	6806	7389	8092	7829	7875	7805	7817	7869	7888	7882	7893	8199
M. Tarnobrzeg	2736	2983	3120	2984	2828	2721	2644	2582	2589	2542	2603	2818
PODLASKIE	51760	61169	65562	62751	60772	58446	58463	58341	58658	58796	60035	63761
Augustowski	3237	3859	4105	3856	3621	3536	3437	3431	3477	3610	3733	4016
Białostocki	6031	7614	8173	7853	7614	7414	7546	7426	7529	7552	7666	8054
Bielski	1791	2072	2269	2139	2067	1915	1886	1926	1945	1934	1964	2140
Grajewski	3553	3876	4042	3968	3903	3861	3960	3944	3953	3939	3949	4227
Hajnowski	2035	2392	2273	2117	2035	1865	1885	1869	1802	1815	1859	2108
Kolneński	2457	3044	2939	2821	2761	2481	2482	2549	2544	2480	2746	3065
Łomżyński	1644	2041	2233	2057	1967	1876	1848	1924	1973	1963	2032	2169
Moniecki	1488	1691	1734	1625	1664	1582	1616	1662	1760	1739	1786	1829
Sejneński	1641	1687	1751	1685	1719	1637	1610	1592	1588	1511	1551	1700
Siemiatycki	1190	1406	1464	1411	1384	1331	1300	1345	1324	1373	1370	1552

TABL. 27. BEZROBOTNI WEDŁUG WOJEWÓDZTW ORAZ POWIATÓW (cd.)
Stan w końcu miesiąca
UNEMPLOYED PERSONS BY VOIVODSHIPS AND POWIATS (cont.)
As of the end of month

WOJEWÓDZTWA VOIVODSHIPS	2009		2010									
	06	12	03	04	05	06	07	08	09	10	11	12
	w osobach in person											
Sokółski	3968	4440	4580	4480	4401	4306	4290	4262	4403	4396	4428	4618
Suwałski	1030	1346	1447	1339	1252	1135	1130	1128	1167	1150	1201	1327
Wysokomazowiecki	1706	1893	2234	2096	2058	1912	1818	1846	1889	1949	1967	2115
Zambrowski	2143	2669	2920	2647	2520	2354	2236	2219	2092	2117	2238	2530
M. Białystok	11985	14086	15530	15302	14844	14643	14857	14702	14653	14732	14767	15249
M. Łomża	2903	3487	3931	3642	3483	3317	3262	3264	3275	3300	3506	3653
M. Suwałki	2958	3566	3937	3713	3479	3281	3300	3252	3284	3236	3272	3409
POMORSKIE	81897	100267	111859	106537	103116	99854	97341	96897	98629	99097	100213	104694
Bytowski	6206	6569	6708	6355	6323	6195	6189	6142	6034	6029	6340	6715
Chojnicki	5689	6676	7411	6896	6596	6542	6235	6305	6757	6890	6797	7039
Człuchowski	4614	5064	5243	5021	4926	4674	4664	4471	4613	4784	4804	5132
Gdański	1572	2174	2711	2585	2528	2523	2480	2473	2502	2445	2399	2521
Kartuski	2988	3735	4384	4213	4234	4054	4069	3957	4115	4259	4351	4545
Kościerski	3586	4036	4270	3967	3787	3577	3519	3535	3634	3730	3810	4067
Kwidziński	5228	4531	4024	3777	3446	3393	3343	3247	3497	3438	3643	4076
Lęborski	3468	4402	4754	4558	4307	4049	3993	3930	4155	4315	4276	4569
Malborski	4002	4543	5287	5064	4945	4740	4621	4642	4592	4508	4561	4603
Nowodworski	2133	3193	3486	3191	2897	2788	2675	2733	2925	3042	3247	3493
Pucki	1972	3103	3646	3413	3164	2883	2548	2528	2847	2941	3034	3211
Słupski	5714	6790	7425	7092	6898	6725	6385	6558	6672	6704	6752	7115
Starogardzki	7307	8842	9642	9207	8868	8611	8451	8426	8341	8210	8223	8469
Tczewski	4813	5833	6715	6203	5998	5792	5544	5482	5427	5206	5284	5408
Wejherowski	5232	7311	8724	8575	8474	8361	8100	8083	8162	8224	8217	8472
Sztumski	2979	3226	3426	3128	3013	2828	2787	2810	2751	2782	2764	2974
M. Gdańsk	6862	9512	11437	11112	10976	10703	10481	10309	10289	10413	10560	10874
M. Gdynia	3196	5413	6500	6154	5894	5614	5458	5337	5356	5423	5452	5579
M. Słupsk	3918	4688	5329	5297	5140	5113	5135	5268	5280	5043	4998	5110
M. Sopot	418	626	737	729	702	689	664	661	680	711	701	722
ŚLĄSKIE	148530	168425	190158	183338	177973	172902	169931	168747	171634	173488	174420	181198
Będziński	6196	6573	7788	7262	7132	7015	6901	6723	6650	6457	6830	7064
Bielski	4333	4678	5213	4885	4682	4508	4428	4412	4552	4614	4654	4799
Cieszyński	5336	5987	6738	6508	6439	6253	6279	6052	6287	6356	6606	6782
Częstochowski	6050	6782	7202	6964	6811	6617	6584	6470	6709	6836	6967	7514
Gliwicki	2831	3099	3442	3369	3214	3174	3150	3142	3126	3265	3269	3435
Kłobucki	3133	3324	4229	4071	3944	3772	3637	3625	3555	3425	3554	3899
Lubliniecki	2450	2897	3214	3064	3060	2973	2965	2971	3012	3073	3050	3346
Mikołowski	2066	2220	2624	2599	2592	2513	2629	2649	2731	2744	2706	2643
Myszkowski	4353	4446	4970	4810	4690	4600	4604	4561	4552	4393	4325	4385
Pszczynski	2005	2492	2835	2690	2621	2607	2535	2649	2736	2595	2612	2699
Raciborski	2161	2554	3016	2809	2684	2637	2582	2454	2525	2586	2723	2896
Rybnicki	1234	1738	1946	1857	1753	1749	1694	1746	1813	1852	1838	1943
Tarnogórski	4035	4872	5621	5381	5185	5127	4932	4786	4907	4889	5039	5335
Bieruńsko-lędziński	1006	1140	1266	1208	1168	1179	1164	1146	1143	1196	1170	1283
Wodzisławski	3678	4969	5481	5058	4830	4613	4592	4578	4740	4885	4845	4878
Zawierciański	6840	7799	8339	8060	7973	7684	7596	7634	7573	7559	7265	7460
Żywiecki	5914	6750	7869	7708	7502	7168	6936	6801	6928	7059	7227	7278
M. Bielsko-Biała	5563	5466	6123	5867	5689	5451	5337	5351	5506	5610	5636	5720
M. Bytom	7323	9315	9998	9830	9693	9465	9317	9240	9516	9557	9302	9879

TABL. 27. BEZROBOTNI WEDŁUG WOJEWÓDZTW ORAZ POWIATÓW (cd.)

Stan w końcu miesiąca

UNEMPLOYED PERSONS BY VOIVODSHIPS AND POWIATS (cont.)

As of the end of month

WOJEWÓDZTWA VOIVODSHIPS	2009		2010									
	06	12	03	04	05	06	07	08	09	10	11	12
	w osobach in person											
M. Chorzów	4232	4627	5543	5349	5207	4842	4677	4667	4760	4741	4789	4676
M. Częstochowa	10301	11383	12641	12655	12434	12244	12067	12021	12269	12724	12866	13220
M. Dąbrowa Górnicza	5488	6131	6429	6176	5942	5748	5739	5750	5811	5905	5896	6054
M. Gliwice	5690	6310	7004	6892	6644	6480	6503	6466	6389	6498	6383	6559
M. Jastrzębie-Zdrój	3157	3312	3732	3544	3362	3285	3153	2960	3029	3152	3192	3826
M. Jaworzno	2947	3377	3911	3686	3569	3390	3201	3078	3008	2980	3060	3240
M. Katowice	5134	6618	8380	7985	7550	7089	6809	6758	6961	7139	7262	7681
M. Mysłowice	2179	2489	2864	2632	2531	2390	2381	2419	2451	2603	2505	2659
M. Piekary Śląskie	2150	2422	2692	2649	2588	2608	2603	2476	2559	2617	2684	2695
M. Ruda Śląska	3041	3441	4142	4003	3890	3768	3577	3576	3693	3711	3777	3923
M. Rybnik	2998	3882	4510	4282	4003	3994	4038	4135	4341	4210	4161	4356
M. Siemianowice Śląskie	2650	2790	2676	2579	2565	2527	2467	2536	2485	2440	2576	2582
M. Sosnowiec	9399	10224	11090	10704	10275	10108	10085	10067	10113	10258	10154	10588
M. Świętochłowice	1812	1995	2372	2324	2185	2126	2027	2056	2186	2210	2259	2338
M. Tychy	2787	3222	3761	3717	3621	3511	3428	3438	3629	3800	3739	3741
M. Zabrze	6432	7206	8204	7992	7925	7758	7425	7478	7461	7549	7438	7722
M. Żory	1626	1895	2293	2169	2020	1929	1889	1876	1928	2000	2061	2100
ŚWIĘTOKRZYSKIE	78001	83819	89086	83348	82383	80387	79440	79030	79208	76892	77889	82141
Buski	2695	3213	3509	3160	2946	2648	2649	2628	2720	2761	2972	3305
Jędrzejowski	4295	4637	4965	4671	4693	4648	4608	4597	4662	4571	4576	4871
Kazimierski	1704	1918	1905	1813	1799	1805	1760	1753	1892	1850	1870	1911
Kielecki	12889	13612	13765	12808	12497	12550	12380	12533	12726	12463	12816	13261
Konecki	7479	7074	8088	7448	7472	6944	6734	6702	6797	6609	6756	7070
Opatowski	4252	5458	5382	4832	4911	4690	4773	4672	4480	3998	3992	4746
Ostrowiecki	8373	9454	9882	9391	9393	9210	8966	8944	8751	8450	8299	8708
Pińczowski	1418	1622	1741	1621	1528	1454	1402	1414	1464	1469	1533	1657
Sandomierski	3948	4356	4533	4327	4286	4131	4093	4041	4038	3922	4026	4295
Skarżyski	6790	7267	7699	7238	7290	7119	7003	6936	7102	6896	6977	7316
Starachowicki	6817	6974	7778	7324	6986	6851	6736	6597	6511	6497	6569	6741
Staszowski	3274	3924	4427	4054	3964	3823	3693	3617	3643	3277	3327	3773
Włoszczowski	2986	3025	3112	2960	3088	2952	2878	2862	2852	2796	2820	3049
M. Kielce	11081	11285	12300	11701	11530	11562	11765	11734	11570	11333	11356	11438
WARMIŃSKO- -MAZURSKIE	93375	109181	115863	108300	102637	98022	96233	95668	96250	97209	99712	105942
Bartoszycki	7158	7580	7408	7022	6710	6388	6342	6274	6184	6405	6551	6730
Braniewski	4095	4730	4681	4272	3930	3790	3722	3807	3969	3930	4032	4364
Działdowski	5504	6210	6279	5818	5719	5357	5254	5530	5373	5456	5611	5792
Elbląski	4434	5319	5747	5326	5175	4891	4687	4499	4774	4973	5110	5456
Elcki	6638	7675	8313	7848	7415	7181	7034	6896	6875	7028	7303	7793
Giżycki	2772	3951	4053	3687	3272	2954	2896	2904	2922	3088	3272	3755
Iławski	4028	3983	4527	4312	4110	3837	3809	3759	3837	3933	3719	3940
Kętrzyński	4919	6055	6663	5814	5551	5323	5254	5242	5140	5163	5421	6009
Lidzbarski	3894	4322	4462	4186	3959	3770	3685	3643	3754	3664	3754	3946
Mragowski	3432	4184	4419	3853	3386	3086	2988	3096	3278	3554	3904	4158
Nidzicki	2029	2218	2519	2277	2060	1937	1924	1843	1827	1887	1939	2138
Nowomiejski	2395	3066	3507	3390	3304	3176	3069	3063	3051	3057	3112	3162
Olecki	2746	3110	3184	2933	2782	2642	2667	2698	2813	2755	2884	2950
Olsztyński	6130	7687	8268	7691	7154	6881	6784	6698	6516	6654	6869	7574
Ostródzki	8204	8868	9259	8751	8243	7952	7664	7503	7662	7542	7637	7841
Piski	4991	6090	6515	6273	5839	5686	5827	5877	5794	5578	5665	6091
Szczygieński	5366	6367	6804	6387	6303	6038	5970	5860	5888	5865	6119	6605
Gołdapski	2054	2434	2392	2208	2054	1858	1852	1919	1986	1827	1903	2071
Węgorzewski	1882	2200	2366	2195	2023	1886	1825	1841	1929	1940	1968	2115
M. Elbląg	5894	7006	7978	7816	7657	7533	7247	7079	7095	7288	7392	7589
M. Olsztyn	4810	6126	6519	6241	5991	5856	5733	5637	5583	5622	5547	5863
WIELKOPOLSKIE	114083	133563	150693	141748	136065	130696	126968	124503	124885	125574	127990	135172
Chodzieński	2628	2853	3278	3063	3078	2915	2827	2802	2791	2644	2711	2957
Czarnkowsko-Trzcianecki	4416	5253	5604	5067	4827	4598	4537	4409	4492	4514	4649	4868

TABL. 27. BEZROBOTNI WEDŁUG WOJEWÓDZTW ORAZ POWIATÓW (dok.)

Stan w końcu miesiąca

UNEMPLOYED PERSONS BY VOIVODSHIPS AND POWIATS (cont.)

As of the end of month

WOJEWÓDZTWA VOIVODSHIPS	2009		2010									
	06	12	03	04	05	06	07	08	09	10	11	12
	w osobach in person											
Gnieźnieński	5581	5999	6991	6769	6708	6521	6355	6280	6349	6427	6164	6386
Gostyński	3519	3930	4396	4148	3906	3776	3652	3509	3631	3706	3757	3930
Grodziski	1546	1796	2041	1988	1875	1848	1834	1797	1724	1710	1676	1748
Jarociński	3175	3732	4085	3897	3865	3787	3696	3578	3532	3429	3676	4010
Kaliski	2055	2536	2645	2581	2459	2336	2173	2114	2153	2122	2146	2493
Kępiański	1212	1192	1498	1390	1414	1407	1370	1345	1364	1404	1438	1470
Kolski	4684	5436	5716	5288	5036	4812	4645	4656	4836	4889	4786	4878
Koniński	6168	7214	8076	7425	7019	6728	6703	6726	6715	6905	7160	7928
Kościański	2015	2584	2983	2736	2581	2465	2385	2316	2316	2300	2412	2495
Krotoszyński	3713	3679	4295	4028	3952	3758	3575	3463	3308	3223	3154	3382
Leszczyński	1370	1728	1992	1849	1774	1652	1578	1579	1606	1623	1722	1890
Międzychodzki	1122	1285	1508	1395	1304	1235	1160	1119	1105	1088	1132	1177
Nowotomyski	2150	1969	2285	2048	1931	1791	1739	1700	1751	1724	1751	1837
Obornicki	1811	2034	2555	2521	2549	2405	2177	2131	2133	2052	2138	2177
Ostrowski	6430	8167	8945	8262	7741	7346	7067	6980	7050	6920	7072	7442
Ostrzeszowski	1763	2215	2601	2341	2214	2038	1964	1895	1937	1906	2077	2234
Pilski	5364	5974	6517	6266	6009	5776	5479	5448	5482	5541	5920	5984
Pleszewski	2706	3130	3715	3395	3130	3066	2984	3035	2953	2894	2986	3225
Poznański	3448	4846	5827	5572	5367	5135	4992	4794	4696	4708	4762	5028
Rawicki	2468	3172	3413	3296	3145	3086	3041	2967	2963	2913	2801	2999
Słupecki	3314	3823	4085	3782	3671	3566	3482	3380	3399	3543	3615	3868
Szamotulski	3297	3803	4419	4141	3878	3712	3664	3553	3574	3719	3673	3733
Średzki	2863	3130	3468	3311	3334	3193	3101	3042	3067	3096	3042	3104
Śremski	1786	2096	2465	2345	2218	2064	1923	1844	1782	1796	1837	1977
Turecki	3902	4175	4737	4434	4275	4075	4028	3838	3828	3860	3904	4203
Wągrowiecki	3515	4168	4802	4594	4453	4295	4238	4137	4227	4182	4426	4504
Wolsztyński	1504	1694	1862	1682	1595	1482	1506	1541	1539	1559	1594	1630
Wrzesiński	3779	4301	4766	4328	4094	3980	3777	3788	3849	3860	3833	3934
Złotowski	3899	4585	4889	4377	4142	4048	3890	3727	3688	3814	4088	4626
M. Kalisz	3371	3976	4380	4311	4079	4038	3932	3833	3942	3883	3864	4100
M. Konin	3893	4354	5034	4833	4752	4512	4537	4559	4530	4603	4673	5011
M. Leszno	2064	2556	2959	2844	2666	2498	2330	2293	2329	2442	2526	2744
M. Poznań	7552	10178	11861	11441	11024	10752	10627	10325	10244	10575	10825	11200
ZACHODNIOPOMORSKIE	87665	105905	115533	108492	103536	98012	96522	96374	98064	99614	103743	109964
Białogardzki	4778	5064	5211	4698	4376	4093	4175	4129	4347	4511	4891	5395
Choszczeński	3584	4418	4564	4335	4068	3676	3805	3931	3741	3696	3933	3952
Drawski	4773	5751	5618	5396	4998	4843	4718	4640	4595	4642	4718	5365
Goleniowski	4935	5320	5531	5378	5420	5301	5277	5317	5391	5261	5279	5439
Gryficki	3730	5303	5897	5219	4680	4101	3751	3739	4177	4646	4954	5248
Gryfiński	4666	5478	6101	5645	5383	5118	5044	5048	5111	5082	5525	5805
Kamieński	2736	3931	3981	3679	3319	2986	2929	2979	3309	3708	3992	4269
Kołobrzeski	2706	3590	4044	3671	3396	2929	2717	2775	2969	3329	3540	3680
Koszaliński	4122	5121	5612	5142	4950	4739	4660	4740	4932	5060	5309	5509
Myśliborski	3454	3747	4080	3764	3652	3353	3291	3230	3239	3305	3388	3751
Policki	3438	3857	4341	4258	4219	4180	4077	4009	4015	3961	4101	4138
Pyrzycki	3061	3810	3924	3644	3468	3361	3410	3394	3286	3200	3354	3709
Sławieński	3161	3761	4231	3931	3689	3301	3264	3358	3587	3727	3926	4231
Stargardzki	6500	7639	8436	8087	7647	7269	7051	6962	7080	6875	7103	7631
Szczecinecki	6663	7303	7831	7258	6973	6742	6628	6613	6590	6346	6526	7298
Świdwiński	3357	3966	4509	4224	3928	3762	3651	3707	3754	3838	3925	4380
Wałecki	2755	3475	3789	3451	3315	3158	3099	2984	3017	3057	3150	3444
Łobeski	2667	3550	3506	3057	2937	2774	2899	2929	2938	2909	3160	3223
M. Koszalin	4379	5020	5697	5525	5395	5266	5134	5070	5093	5165	5256	5384
M. Szczecin	11184	14316	17013	16693	16434	16138	15747	15713	15713	16012	16280	16500
M. Świnoujście	1016	1485	1617	1437	1289	922	1195	1107	1180	1284	1433	1613

TABL. 28. WYBRANE DANE O BEZROBOTNYCH WEDŁUG REGIONÓW, WOJEWÓDZTW, PODREGIONÓW ORAZ POWIATÓW

Stan w końcu grudnia 2010 r.

SELECTED DATA ON UNEMPLOYED PERSONS BY REGIONS, VOIVODSHIPS, SUBREGIONS AND POWIATS

As of the end of December 2010

REGIONY <i>REGIONS</i> WOJEWÓDZTWA <i>VOIVODSHIPS</i> PODREGIONY <i>SUBREGIONS</i> POWIATY <i>POWIATS</i>	Ogółem <i>Total</i>	Z ogółem <i>Of total</i>					
		kobiety <i>women</i>	nie- posiadający prawa do zasiłku <i>unemployed persons not possessing benefit rights</i>	dotychczas niepracujący <i>previously not employed</i>	zwolnieni z przyczyn dotyczących zakładów pracy <i>terminated for company reasons</i>	zamieszkali na wsi <i>in rural areas</i>	
						ogółem <i>total</i>	w tym <i>of which</i>
							nie- posiadający prawa do zasiłku <i>persons not possessing benefit rights</i>
w osobach <i>in persons</i>							
POLSKA <i>POLAND</i>	1954706	1014792	1628124	405138	61196	856432	717112
REGION CENTRALNY . . .	369958	181336	308459	74167	16435	149678	125929
ŁÓDZKIE	131617	66257	109261	20893	5671	44525	37322
<i>Podregion łódzki</i>	<i>21038</i>	<i>9944</i>	<i>16985</i>	<i>2892</i>	<i>620</i>	<i>6066</i>	<i>4917</i>
łódzki wschodni	2795	1329	2027	457	98	1591	1186
pabianicki	6724	3216	5456	731	177	1523	1248
zgierski	9810	4661	8045	1384	298	2139	1776
brzeziński	1709	738	1457	320	47	813	707
<i>Podregion m. Łódź</i>	<i>33727</i>	<i>16728</i>	<i>27979</i>	<i>3635</i>	<i>3019</i>	x	x
m. Łódź	33727	16728	27979	3635	3019	x	x
<i>Podregion piotrkowski</i>	<i>33960</i>	<i>18042</i>	<i>28099</i>	<i>5469</i>	<i>1043</i>	<i>15695</i>	<i>12836</i>
bełchatowski	5950	3522	4997	1048	208	2189	1792
opoczyński	4905	2623	3864	822	226	3231	2534
piotrkowski	3987	2005	3282	661	118	3571	2934
radomszczański	6859	3807	5874	1347	87	3346	2876
tomaszowski	8243	3986	6700	1133	292	3358	2700
m. Piotrków Trybunalski . . .	4016	2099	3382	458	112	x	x
<i>Podregion sieradzki</i>	<i>24463</i>	<i>12013</i>	<i>20976</i>	<i>5122</i>	<i>650</i>	<i>13866</i>	<i>12035</i>
łaski	3440	1677	2984	549	213	2123	1873
pajęczański	2791	1480	2353	643	—	2059	1737
poddębicki	2245	969	1980	538	22	1644	1474
sieradzki	6517	3216	5710	1673	38	3038	2716
wieluński	3767	1753	3154	818	127	2425	2041
wieruszowski	2090	1099	1809	439	105	1566	1366
zduńskowolski	3613	1819	2986	462	145	1011	828
<i>Podregion skierniewicki</i>	<i>18429</i>	<i>9530</i>	<i>15222</i>	<i>3775</i>	<i>339</i>	<i>8898</i>	<i>7534</i>
kutnowski	7220	3958	5678	1501	138	3094	2488
łęczycki	3020	1512	2708	863	23	1939	1751
łowicki	3294	1571	2821	553	3	1814	1567
rawski	1798	827	1517	335	14	872	755
skierniewicki	1179	622	973	261	46	1179	973
m. Skierniewice	1918	1040	1525	262	115	x	x
MAZOWIECKIE	238341	115079	199198	53274	10764	105153	88607
<i>Podregion ciechanowsko-płocki</i>	<i>40955</i>	<i>20380</i>	<i>33352</i>	<i>8067</i>	<i>816</i>	<i>22073</i>	<i>17877</i>
ciechanowski	5336	2538	4467	862	220	2423	2034
gostyniński	3886	1905	3027	803	193	2291	1848
mławski	4213	2063	3493	791	34	2284	1921
płocki	7241	3597	5574	1426	116	6522	5021
płoński	5552	2744	4717	1153	145	3464	3001
sierpecki	3921	1999	3163	988	18	2525	2029
żuromiński	3599	1766	2808	929	21	2564	2023
m. Płock	7207	3768	6103	1115	69	x	x
<i>Podregion ostrołęcko-siedlecki</i>	<i>44406</i>	<i>22118</i>	<i>38441</i>	<i>12806</i>	<i>723</i>	<i>26035</i>	<i>22839</i>
łosicki	1689	800	1504	790	23	1296	1164
makowski	3820	1764	3180	1184	9	2633	2219
ostrołęcki	5496	2845	4869	1680	25	5237	4662

TABL. 28. WYBRANE DANE O BEZROBOTNYCH WEDŁUG REGIONÓW, WOJEWÓDZTW, PODREGIONÓW ORAZ POWIATÓW (cd.)

Stan w końcu grudnia 2010 r.

SELECTED DATA ON UNEMPLOYED PERSONS BY REGIONS, VOIVODSHIPS, SUBREGIONS AND POWIATS (cont.)

As of the end of December 2010

REGIONY WOJEWÓDZTWA PODREGIONY POWIATY	REGIONS VOIVODSHIPS SUBREGIONS POWIATS	Ogółem Total	Z ogółem Of total					
			kobiety women	nie- posiadający prawa do zasiłku unemployed persons not possessing benefit rights	dotychczas niepracujący previously not employed	zwolnieni z przyczyn dotyczących zakładów pracy terminated for company reasons	zamieszkali na wsi in rural areas	
							ogółem total	w tym of which
								nie- posiadający prawa do zasiłku persons not possessing benefit rights
w osobach in persons								
ostrowski		4774	2461	4234	1400	47	2837	2550
przasnyski		3157	1691	2813	1041	187	1959	1787
pułtuski		3978	1929	3173	1085	—	2178	1764
siedlecki		3143	1544	2689	937	123	3052	2615
sokołowski		2360	1166	2089	730	20	1269	1128
węgrowski		3877	1819	3455	948	44	2644	2387
wyszkowski		4598	2128	3962	1465	18	2930	2563
m. Ostrołęka		3909	2124	3386	810	25	x	x
m. Siedlce		3605	1847	3087	736	202	x	x
Podregion radomski		61477	29465	51515	16467	4692	31665	26801
białobrzeski		1998	939	1745	556	5	1423	1244
kozienicki		4575	2226	4131	1189	58	3330	3016
lipski		2571	1213	2364	830	6	2167	2004
przysuski		5339	2436	4384	1906	113	4716	3915
radomski		16858	8004	13758	4534	1558	13440	11000
szydlowiecki		5521	2768	4457	1205	488	4144	3362
zwoleński		3173	1484	2909	1093	55	2445	2260
m. Radom		21442	10395	17767	5154	2409	x	x
Podregion m.st. Warszawa		38640	18451	32262	4912	2462	x	x
m. st. Warszawa		38640	18451	32262	4912	2462	x	x
Podregion warszawski-wschodni		28636	13010	23572	6058	1183	13811	11400
garwoliński		4963	2120	4259	1425	324	3459	2948
legionowski		3263	1591	2658	696	129	1417	1153
miński		4177	1952	3321	732	194	2285	1804
nowodworski		3467	1657	2893	727	6	1708	1436
otwocki		3605	1644	2937	611	263	1279	1029
wołomiński		9161	4046	7504	1867	267	3663	3030
Podregion warszawski-zachodni		24227	11655	20056	4964	888	11569	9690
grodziski		2034	1029	1571	353	101	875	667
grójecki		3331	1681	2890	989	11	1958	1723
piaseczyński		5047	2409	4136	858	330	2679	2204
pruszkowski		4125	1998	3339	734	86	1420	1156
sochaczewski		3375	1616	2866	970	36	1750	1513
warszawski zachodni		2732	1277	2197	437	200	1601	1294
żyrardowski		3583	1645	3057	623	124	1286	1133
REGION POŁUDNIOWY		323419	173686	272629	69508	11297	117100	97855
MAŁOPOLSKIE		142221	75517	119193	33702	4780	78758	65992
Podregion krakowski		27173	13801	23273	6841	959	20170	17365
bocheński		3385	1982	2898	767	151	2311	1968
krakowski		9868	4888	8494	2442	456	7361	6421
miechowski		2006	999	1822	820	77	1442	1326
myślenicki		5788	2836	4773	1353	10	4313	3532
proszowicki		2207	1069	2034	848	12	1814	1679
wielicki		3919	2027	3252	611	253	2929	2439
Podregion m. Kraków		18722	9557	15213	4030	945	x	x
m. Kraków		18722	9557	15213	4030	945	x	x

TABL. 28. WYBRANE DANE O BEZROBOTNYCH WEDŁUG REGIONÓW, WOJEWÓDZTW, PODREGIONÓW ORAZ POWIATÓW (cd.)

Stan w końcu grudnia 2010 r.

SELECTED DATA ON UNEMPLOYED PERSONS BY REGIONS, VOIVODSHIPS, SUBREGIONS AND POWIATS (cont.)

As of the end of December 2010

REGIONY <i>REGIONS</i> WOJEWÓDZTWA <i>VOIVODSHIPS</i> PODREGIONY <i>SUBREGIONS</i> POWIATY <i>POWIATS</i>	Ogółem <i>Total</i>	Z ogółem <i>Of total</i>					
		kobiety <i>women</i>	nie- posiadający prawa do zasiłku <i>unemployed persons not possessing benefit rights</i>	dotychczas niepracujący <i>previously not employed</i>	zwolnieni z przyczyn dotyczących zakładów pracy <i>terminated for company reasons</i>	zamieszkali na wsi <i>in rural areas</i>	
						ogółem <i>total</i>	w tym <i>of which</i>
							nie- posiadający prawa do zasiłku <i>persons not possessing benefit rights</i>
w osobach <i>in persons</i>							
Podregion nowosądecki	43733	23186	35422	10359	1372	29051	23274
gorlicki	6446	3670	5604	1717	337	4258	3732
limanowski	9530	5193	7503	2070	245	7875	6209
nowosądecki	12642	7095	9373	2869	329	10380	7718
nowotarski	7942	3780	6762	2144	98	5054	4279
tatrzański	2807	1199	2501	718	174	1484	1336
m. Nowy Sącz	4366	2249	3679	841	189	x	x
Podregion oświęcimski	29190	16109	24733	6243	1047	14739	12297
chrzanowski	5896	3180	5047	1086	284	1985	1663
olkuski	6618	3615	5879	1860	182	3094	2738
oświęcimski	6531	3841	5459	911	281	2676	2178
suski	3248	1771	2675	875	29	2347	1922
wadowicki	6897	3702	5673	1511	271	4637	3796
Podregion tarnowski	23403	12864	20552	6229	457	14798	13056
brzeski	4133	2263	3677	1061	80	3180	2827
dąbrowski	4675	2445	4000	1244	170	3479	3009
tarnowski	9237	5129	8195	2856	122	8139	7220
m. Tarnów	5358	3027	4680	1068	85	x	x
ŚLĄSKIE	181198	98169	153436	35806	6517	38342	31863
Podregion bielski	24579	12922	20017	3035	806	12780	10400
bielski	4799	2577	3815	473	348	3423	2718
cieszyński	6782	3486	5538	956	78	3547	2873
żywiecki	7278	3819	6039	1214	41	5810	4809
m. Bielsko-Biała	5720	3040	4625	392	339	x	x
Podregion bytomski	21255	11718	18666	4259	752	3491	2992
lubliniecki	3346	1704	2840	557	120	2051	1757
tarnogórski	5335	2920	4580	1130	339	1440	1235
m. Bytom	9879	5534	8839	1915	241	x	x
m. Piekary Śląskie	2695	1560	2407	657	52	x	x
Podregion częstochowski	29018	13861	24127	5666	1202	11158	9148
częstochowski	7514	3486	6318	1592	152	6371	5380
kłobucki	3899	1826	3140	702	111	3053	2446
myszkowski	4385	2190	3364	734	639	1734	1322
m. Częstochowa	13220	6359	11305	2638	300	x	x
Podregion gliwicki	17716	9936	15658	4115	475	1291	1123
gliwicki	3435	1935	2977	965	58	1291	1123
m. Gliwice	6559	3569	5786	1669	109	x	x
m. Zabrze	7722	4432	6895	1481	308	x	x
Podregion katowicki	23859	13366	19959	3892	645	x	x
m. Chorzów	4676	2551	4090	726	68	x	x
m. Katowice	7681	4123	6197	961	197	x	x
m. Mysłowice	2659	1606	2195	511	234	x	x
m. Ruda Śląska	3923	2320	3314	810	6	x	x
m. Siemianowice Śląskie	2582	1438	2158	457	127	x	x
m. Świętochłowice	2338	1328	2005	427	13	x	x
Podregion rybnicki	19999	12198	17422	4499	507	3418	2969
raciborski	2896	1641	2435	361	160	1004	870
rybnicki	1943	1174	1699	599	7	1017	886
wodzisławski	4878	2945	4263	1169	156	1397	1213

TABL. 28. WYBRANE DANE O BEZROBOTNYCH WEDŁUG REGIONÓW, WOJEWÓDZTW, PODREGIONÓW ORAZ POWIATÓW (cd.)

Stan w końcu grudnia 2010 r.

SELECTED DATA ON UNEMPLOYED PERSONS BY REGIONS, VOIVODSHIPS, SUBREGIONS AND POWIATS (cont.)

As of the end of December 2010

REGIONY WOJEWÓDZTWA PODREGIONY POWIATY	REGIONS VOIVODSHIPS SUBREGIONS POWIATS	Ogółem Total	Z ogółem Of total					
			kobiety women	nie- posiadający prawa do zasiłku unemployed persons not possessing benefit rights	dotychczas niepracujący previously not employed	zwolnieni z przyczyn dotyczących zakładów pracy terminated for company reasons	zamieszkali na wsi in rural areas	
							ogółem total	w tym of which
								nie- posiadający prawa do zasiłku persons not possessing benefit rights
w osobach in persons								
m. Jastrzębie-Zdrój		3826	2421	3477	806	83	x	x
m. Rybnik		4356	2689	3774	1200	20	x	x
m. Żory		2100	1328	1774	364	81	x	x
Podregion sosnowiecki		34406	18338	29317	8396	1581	3749	3256
będziński		7064	3842	6087	1521	220	1372	1172
zawierciański		7460	3756	6486	1500	266	2377	2084
m. Dąbrowa Górnicza		6054	3180	5039	1071	377	x	x
m. Jaworzno		3240	1935	2741	656	238	x	x
m. Sosnowiec		10588	5625	8964	3648	480	x	x
Podregion tyski		10366	5830	8270	1944	549	2455	1975
mikołowski		2643	1463	2182	546	15	288	238
pszczyński		2699	1560	2150	604	247	1902	1536
bieruńsko-lędziński		1283	746	1019	233	72	265	201
m. Tychy		3741	2061	2919	561	215	x	x
REGION WSCHODNI		407874	204153	353405	112584	10607	219192	190859
LUBELSKIE		19709	59385	107040	37500	3966	64095	58304
Podregion bialski		18495	9007	16599	5870	492	10775	9817
bialski		5942	2943	5419	1880	124	4366	4016
parczewski		2130	1044	1963	664	2	1508	1403
radzyński		3576	1637	3268	1331	21	2527	2341
włodawski		3554	1713	3044	1266	167	2374	2057
m. Biała Podlaska		3293	1670	2905	729	178	x	x
Podregion chełmsko-zamojski		38442	19233	34911	12665	578	23502	21616
biłgorajski		3442	1704	2967	1218	7	2164	1922
chełmski		5338	2831	4820	1563	51	4957	4482
hrubieszowski		5213	2517	4838	1910	28	3702	3476
krasnostawski		4227	2051	3949	1829	160	2983	2825
tomaszowski		5406	2640	4909	1769	15	4107	3760
zamojski		6307	3104	5789	2289	136	5589	5151
m. Chełm		3895	2101	3474	928	33	x	x
m. Zamość		4614	2285	4165	1159	148	x	x
Podregion lubelski		35112	17690	30908	9181	1861	12499	11175
lubartowski		5625	2850	4991	1360	169	3773	3417
lubelski		5832	2924	5207	1974	24	5050	4499
łęczyński		2818	1553	2566	981	43	1810	1647
świdnicki		4757	2267	3760	1570	614	1866	1612
m. Lublin		16080	8096	14384	3296	1011	x	x
Podregion puławski		27660	13455	24622	9784	1035	17319	15696
janowski		3455	1494	3192	1348	97	2532	2370
kraśnicki		6937	3528	6433	3233	416	4116	3910
łukowski		4823	2430	4136	1420	146	3208	2792
opolski		4462	2105	3850	1519	33	3077	2726
puławski		5286	2605	4615	1605	277	2876	2540
rycki		2697	1293	2396	659	66	1510	1358

TABL. 28. WYBRANE DANE O BEZROBOTNYCH WEDŁUG REGIONÓW, WOJEWÓDZTW, PODREGIONÓW ORAZ POWIATÓW (cd.)

Stan w końcu grudnia 2010 r.

SELECTED DATA ON UNEMPLOYED PERSONS BY REGIONS, VOIVODSHIPS, SUBREGIONS AND POWIATS (cont.)

As of the end of December 2010

REGIONY WOJEWÓDZTWA PODREGIONY POWIATY	REGIONS VOIVODSHIPS SUBREGIONS POWIATS	Ogółem Total	Z ogółem Of total					
			kobiety women	nie- posiadający prawa do zasiłku unemployed persons not possessing benefit rights	dotychczas niepracujący previously not employed	zwolnieni z przyczyn dotyczących zakładów pracy terminated for company reasons	zamieszkali na wsi in rural areas	
							ogółem total	w tym of which
								nie- posiadający prawa do zasiłku persons not possessing benefit rights
w osobach in persons								
PODKARPACKIE		142263	73359	121694	38115	3645	88651	75612
Podregion krośnieński		35289	18771	29122	8927	864	24864	20359
bieszczadzki		2060	1079	1758	580	8	1249	1104
brzozowski		6640	3675	5301	1507	137	6027	4833
jasielski		9540	5095	7879	2702	152	6544	5431
krośnieński		6616	3538	5231	1670	341	5946	4680
sanocki		5394	2835	4741	1299	65	2870	2532
leski		2734	1315	2210	612	23	2228	1779
m. Krosno		2305	1234	2002	557	138	x	x
Podregion przemyski		31559	15613	27105	9704	871	19266	16624
jarosławski		9505	4693	8126	3066	190	6015	5153
lubaczowski		4554	2100	3630	1226	30	2935	2398
przemyski		5735	2792	4807	1753	272	5735	4807
przeworski		6352	3228	5886	2361	77	4581	4266
m. Przemyśl		5413	2800	4656	1298	302	x	x
Podregion rzeszowski		36627	18399	31878	10348	427	23388	20380
kolbuszowski		3966	1939	3583	1175	154	3442	3123
łańcucki		5237	2478	4583	1707	19	4155	3635
ropczycko-sędziszowski		5034	2657	4427	1733	32	3634	3237
rzeszowski		8233	4099	7155	2150	40	6945	6010
strzyżowski		5958	2950	4971	1827	105	5212	4375
m. Rzeszów		8199	4276	7159	1756	77	x	x
Podregion tarnobrzegi		38788	20576	33589	9136	1483	21133	18249
dębicki		6889	3868	5944	1509	129	4051	3504
leżajski		5211	2610	4359	1709	14	3813	3213
mielecki		8451	4666	7548	1925	270	4403	3953
niżański		5558	2740	4625	1339	280	3604	2982
stalowowlowski		6696	3359	5882	1507	473	2796	2468
tarnobrzegi		3165	1803	2749	660	186	2466	2129
m. Tarnobrzeg		2818	1530	2482	487	131	x	x
PODLASKIE		63761	30210	56223	16519	1388	21498	19365
Podregion białostocki		27921	12833	24885	7219	657	6568	5965
białostocki		8054	3572	7177	2202	362	4367	3891
sokólski		4618	2085	4270	1425	125	2201	2074
m. Białostok		15249	7176	13438	3592	170	x	x
Podregion łomżyński		19332	9338	16942	5106	399	8460	7626
bielski		2140	1026	1880	498	25	666	615
hajnowski		2108	971	1865	411	81	983	883
kolneński		3065	1405	2699	1008	101	1760	1612
łomżyński		2169	1107	1844	597	22	1922	1637
siemiatycki		1552	726	1420	521	9	889	837
wysokomazowiecki		2115	938	1889	690	36	1218	1121
zambrowski		2530	1292	2257	713	51	1022	921
m. Łomża		3653	1873	3088	668	74	x	x
Podregion suwalski		16508	8039	14396	4194	332	6470	5774
augustowski		4016	1821	3660	976	87	1571	1456
grajewski		4227	2049	3547	1302	21	1496	1303
moniecki		1829	808	1674	608	62	904	837
sejneński		1700	725	1410	471	12	1172	1001
suwalski		1327	741	1177	313	27	1327	1177
m. Suwałki		3409	1895	2928	524	123	x	x

TABL. 28. WYBRANE DANE O BEZROBOTNYCH WEDŁUG REGIONÓW, WOJEWÓDZTW, PODREGIONÓW ORAZ POWIATÓW (cd.)

Stan w końcu grudnia 2010 r.

SELECTED DATA ON UNEMPLOYED PERSONS BY REGIONS, VOIVODSHIPS, SUBREGIONS AND POWIATS (cont.)

As of the end of December 2010

REGIONY WOJEWÓDZTWA PODREGIONY POWIATY	REGIONS VOIVODSHIPS SUBREGIONS POWIATS	Ogółem Total	Z ogółem Of total					
			kobiety women	nie- posiadający prawa do zasiłku unemployed persons not possessing benefit rights	dotychczas niepracujący previously not employed	zwolnieni z przyczyn dotyczących zakładów pracy terminated for company reasons	zamieszkali na wsi in rural areas	
							ogółem total	w tym of which
								nie- posiadający prawa do zasiłku persons not possessing benefit rights
w osobach in persons								
ŚWIĘTOKRZYSKIE		82141	41199	68448	20450	1608	44948	37578
Podregion kielecki		54534	27151	43529	11262	1117	25447	19826
kielecki		13261	6584	10502	3542	106	12335	9786
konecki		7070	3589	5234	1177	68	5007	3707
ostrowiecki		8708	4594	6941	1761	333	2752	2231
skarżyski		7316	3567	5729	1254	221	2507	1997
starachowicki		6741	3227	5043	929	177	2846	2105
m. Kielce		11438	5590	10080	2599	212	x	x
Podregion sandomiersko- -jędrzejowski		27607	14048	24919	9188	491	19501	17752
buski		3305	1533	2891	1142	71	2453	2156
jędrzejowski		4871	2772	4403	1343	201	3067	2800
kazimierski		1911	925	1786	952	41	1411	1327
opatowski		4746	2220	4481	1861	74	3710	3523
pińczowski		1657	885	1470	535	1	1030	924
sandomierski		4295	2120	3994	1662	47	2835	2677
staszowski		3773	1884	3149	855	45	2537	2114
włoszczowski		3049	1709	2745	838	11	2458	2231
REGION PÓŁNOCNO- -ZACHODNI		304361	164503	249075	55448	10155	133292	109629
LUBUSKIE		59225	31607	47860	11347	1064	24259	19737
Podregion gorzowski		21399	11131	17075	3234	470	8755	7025
gorzowski		2792	1538	2266	456	50	1828	1480
międzyrzecki		4713	2529	3670	780	181	2348	1845
ślubicki		3242	1606	2757	410	7	1224	1039
strzelecko-drezdenecki		4355	2221	3327	741	169	2399	1869
sulęciński		1751	913	1427	269	36	956	792
m. Gorzów Wielkopolski		4546	2324	3628	578	27	x	x
Podregion zielonogórski		37826	20476	30785	8113	594	15504	12712
krośnieński		4580	2524	3736	928	31	2145	1687
nowosolski		7497	4170	6020	1376	194	2917	2382
świebodziński		2100	1066	1728	542	2	1320	1094
zielonogórski		4213	2298	3539	1222	47	2844	2416
żagański		6686	3712	5471	1151	153	2729	2251
żarski		5975	3210	4660	1049	50	2473	1952
wschowski		2246	1176	1904	323	43	1076	930
m. Zielona Góra		4529	2320	3727	1522	74	x	x
WIELKOPOLSKIE		135172	75711	112085	22950	6801	63521	53245
Podregion kaliski		28356	16215	23672	5004	1727	14281	11915
jarociński		4010	2304	3411	742	198	2412	2051
kaliski		2493	1383	2126	578	205	2428	2074
kępiński		1470	868	1168	213	173	1018	799
krotoszyński		3382	2083	2857	607	307	1147	980
ostrowski		7442	4163	6179	1288	199	3511	2908
ostrzeszowski		2234	1395	1842	441	117	1451	1216
pleszewski		3225	1810	2647	689	147	2314	1887
m. Kalisz		4100	2209	3442	446	381	x	x
Podregion koniński		36208	20089	31659	6710	1095	18883	16630
gnieźnieński		6386	3683	5283	996	390	2058	1681
kolski		4878	2806	4365	1222	223	2870	2587

TABL. 28. WYBRANE DANE O BEZROBOTNYCH WEDŁUG REGIONÓW, WOJEWÓDZTW, PODREGIONÓW ORAZ POWIATÓW (cd.)

Stan w końcu grudnia 2010 r.

SELECTED DATA ON UNEMPLOYED PERSONS BY REGIONS, VOIVODSHIPS, SUBREGIONS AND POWIATS (cont.)

As of the end of December 2010

REGIONY WOJEWÓDZTWA PODREGIONY POWIATY	REGIONS VOIVODSHIPS SUBREGIONS POWIATS	Ogółem Total	z ogółem of total					
			kobiety women	nie- posiadający prawa do zasiłku unemployed persons not possessing benefit rights	dotychczas niepracujący previously not employed	zwolnieni z przyczyn dotyczących zakładów pracy terminated for company reasons	zamieszkali na wsi in rural areas	
							ogółem total	w tym of which
								nie- posiadający prawa do zasiłku persons not possessing benefit rights
w osobach in persons								
koniński		7928	4288	7056	1556	20	6714	5980
słupecki		3868	2126	3459	754	178	2748	2471
turecki		4203	2392	3620	703	256	2456	2130
wrzesiński		3934	2227	3401	770	15	2037	1781
m. Konin		5011	2567	4475	709	13	x	x
Podregion leszczyński		20450	11595	16573	3062	994	10796	8724
gostyński		3930	2147	3140	567	316	2262	1802
grodziski		1748	919	1429	286	82	1114	906
kościański		2495	1444	1995	343	3	1361	1098
leszczyński		1890	1149	1515	255	89	1736	1392
miedzichodzki		1177	709	916	167	3	666	532
nowotomyski		1837	959	1428	317	51	1006	787
rawicki		2999	1753	2543	421	296	1438	1224
wolsztyński		1630	936	1314	299	48	1213	983
m. Leszno		2744	1579	2293	407	106	x	x
Podregion pilski		22939	12939	18981	3647	759	10972	9194
chodzieski		2957	1772	2518	448	83	1366	1178
czarnkowsko-trzcianecki		4868	2702	4099	677	63	2569	2191
pilski		5984	3150	4848	1023	273	2072	1687
wągrowiecki		4504	2766	3965	880	253	2530	2263
złotowski		4626	2549	3551	619	87	2435	1875
Podregion poznański		16019	9127	12625	3037	1114	8589	6782
obornicki		2177	1312	1690	447	21	1074	836
poznański		5028	2836	3602	711	567	2953	2104
szamotulski		3733	2136	3121	774	281	1766	1471
średzki		3104	1747	2653	824	99	1950	1690
śremski		1977	1096	1559	281	146	846	681
Podregion m. Poznań		11200	5746	8575	1490	1112	x	x
m. Poznań		11200	5746	8575	1490	1112	x	x
ZACHODNIOPOMORSKIE		109964	57185	89130	21151	2290	45512	36647
Podregion koszaliński		44686	23176	34978	6498	1424	20625	16055
białogardzki		5395	2630	4098	740	498	2203	1691
drawski		5365	2741	4254	811	147	2315	1857
kołobrzesci		3680	1752	2968	812	183	1878	1544
koszaliński		5509	2954	4071	850	89	4360	3252
ślawieński		4231	2102	3234	526	86	2248	1689
szczecinecki		7298	3999	5588	988	14	3354	2626
świdwiński		4380	2277	3302	614	97	2550	1921
walecki		3444	2000	2991	517	124	1717	1475
m. Koszalin		5384	2721	4472	640	186	x	x
Podregion stargardzki		27514	14529	22250	6082	494	14474	11900
choszczęński		3952	1993	3198	1071	139	2408	1979
gryficki		5248	2696	3875	974	15	2935	2199
myśliborski		3751	2050	3223	788	108	1858	1618
pyrzycki		3709	1907	3148	900	49	2308	1995
stargardzki		7631	4154	6146	1589	173	3183	2593
łobeski		3223	1729	2660	760	10	1782	1516
Podregion m. Szczecin		16500	8005	14335	3460	40	x	x
m. Szczecin		16500	8005	14335	3460	40	x	x

TABL. 28. WYBRANE DANE O BEZROBOTNYCH WEDŁUG REGIONÓW, WOJEWÓDZTW, PODREGIONÓW ORAZ POWIATÓW (cd.)

Stan w końcu grudnia 2010 r.

SELECTED DATA ON UNEMPLOYED PERSONS BY REGIONS, VOIVODSHIPS, SUBREGIONS AND POWIATS (cont.)

As of the end of December 2010

REGIONY WOJEWÓDZTWA PODREGIONY POWIATY	REGIONS VOIVODSHIPS SUBREGIONS POWIATS	Ogółem Total	Z ogółem Of total					
			kobiety women	nie- posiadający prawa do zasiłku unemployed persons not possessing benefit rights	dotychczas niepracujący previously not employed	zwolnieni z przyczyn dotyczących zakładów pracy terminated for company reasons	zamieszkali na wsi in rural areas	
							ogółem total	w tym of which
								nie- posiadający prawa do zasiłku persons not possessing benefit rights
w osobach in persons								
Podregion szczeciński		21264	11475	17567	5111	332	10413	8692
goleniowski		5439	3038	4354	1201	92	2740	2250
gryfiński		5805	3038	4871	1422	58	3610	3070
kamieński		4269	2308	3370	906	21	2313	1855
policki		4138	2235	3624	1241	158	1750	1517
m. Świnoujście		1613	856	1348	341	3	x	x
REGION POŁUDNIOWO- -ZACHODNI		199057	103501	163719	32311	5240	74915	62507
DOLNOŚLĄSKIE		150282	77700	121879	23342	3606	53194	43726
Podregion jeleniogórski		37448	18460	30964	5965	1207	15774	13162
bolesławiecki		4552	2366	3928	797	12	2361	2034
jaworski		4160	2053	3323	611	89	1892	1536
jeleniogórski		4414	2073	3365	632	301	2447	1888
kamiennogórski		3323	1448	2657	356	107	1419	1126
lubański		4683	2264	3880	734	278	1854	1589
lwówecki		3754	1805	3061	785	118	1948	1617
zgorzelecki		4334	2439	3842	753	81	1628	1480
złotoryjski		4183	2106	3514	702	12	2225	1892
m. Jelenia Góra		4045	1906	3394	595	209	x	x
Podregion legnicko-głogowski		22624	12789	18850	4457	478	7732	6502
głogowski		4528	2859	3957	833	72	1342	1201
górowski		3287	1665	2686	640	151	2016	1659
legnicki		3196	1674	2450	573	66	1887	1444
lubiński		3778	2317	3079	903	139	1044	905
polkowicki		3409	2062	3036	740	14	1443	1293
m. Legnica		4426	2212	3642	768	36	x	x
Podregion wałbrzyski		45918	23028	35982	6298	682	13802	10993
dzierzoniowski		7359	3561	5516	734	195	1259	949
kłodzki		13704	6757	10832	2129	56	5201	4151
świdnicki		7907	4017	6400	1106	203	2607	2135
wałbrzyski		11511	6098	8890	1278	211	1511	1174
ząbkowicki		5437	2595	4344	1051	17	3224	2584
Podregion wrocławski		26754	14142	22004	4736	833	15886	13069
milicki		2224	1284	1725	339	89	1611	1264
oleśnicki		6109	3390	5180	1196	211	2659	2285
oławski		3545	1782	3036	735	95	1353	1169
strzeliński		2590	1227	1995	458	110	1725	1315
średzki		2378	1171	2009	450	111	2009	1696
trzebnicki		3519	1848	2890	550	45	2275	1887
wołowski		3597	1894	2998	701	99	1909	1626
wrocławski		2792	1546	2171	307	73	2345	1827
Podregion m. Wrocław		17538	9281	14079	1886	406	x	x
m. Wrocław		17538	9281	14079	1886	406	x	x
OPOLSKIE		48775	25801	41840	8969	1634	21721	18781
Podregion nyski		24283	12623	20395	4080	700	11421	9644
brzeski		6078	3277	4723	1075	133	2733	2133
kluczborski		3310	1830	2864	439	94	1546	1345
namysłowski		2661	1531	2355	410	114	1759	1577

TABL. 28. WYBRANE DANE O BEZROBOTNYCH WEDŁUG REGIONÓW, WOJEWÓDZTW, PODREGIONÓW ORAZ POWIATÓW (cd.)

Stan w końcu grudnia 2010 r.

SELECTED DATA ON UNEMPLOYED PERSONS BY REGIONS, VOIVODSHIPS, SUBREGIONS AND POWIATS (cont.)

As of the end of December 2010

REGIONY WOJEWÓDZTWA PODREGIONY POWIATY	REGIONS VOIVODSHIPS SUBREGIONS POWIATS	Ogółem Total	Z ogółem Of total					
			kobiety women	nie- posiadający prawa do zasiłku unemployed persons not possessing benefit rights	dotychczas niepracujący previously not employed	zwolnieni z przyczyn dotyczących zakładów pracy terminated for company reasons	zamieszkali na wsi in rural areas	
							ogółem total	w tym of which
								nie- posiadający prawa do zasiłku persons not possessing benefit rights
w osobach in persons								
nyski		8770	4266	7382	1454	205	4092	3433
prudnicki		3464	1719	3071	702	154	1291	1156
Podregion opolski		24492	13178	21445	4889	934	10300	9137
głubczycki		3025	1562	2715	603	54	1546	1404
kedzierzyńsko-kozielski		4508	2470	4045	1044	155	1258	1152
krapkowicki		2730	1637	2421	559	112	1102	989
oleski		2128	1108	1814	427	34	1241	1087
opolski		4948	2546	4259	856	319	3912	3381
strzelecki		2674	1448	2403	809	69	1241	1124
m. Opole		4479	2407	3788	591	191	x	x
REGION PÓŁNOCNY . . .		350037	187613	280837	61120	7462	162255	130333
KUJAWSKO-POMORSKIE . .		139401	75696	112985	24830	2493	62688	50896
Podregion bydgosko-toruński . .		31304	16544	24983	3876	884	8157	6260
bydgoski		4677	2492	3895	697	62	3282	2747
toruński		6103	3309	4400	985	111	4875	3513
m. Bydgoszcz		13043	6774	10652	1406	272		
m. Toruń		7481	3969	6036	788	439	x	x
Podregion grudziądzki		41306	22741	33408	7360	842	21666	17725
brodnicki		4739	2769	4057	900	4	2683	2310
chełmiński		3814	2024	2889	541	31	2288	1727
golubsko-dobrzyński		3535	1903	2743	801	6	2021	1611
grudziądzki		3811	2136	3076	712	56	3237	2628
sępoleński		3608	1929	2757	650	46	2161	1684
świecki		7300	4062	6389	1436	389	5008	4443
tucholski		3505	1956	2735	734	108	2539	1977
wąbrzeski		2816	1496	2105	511	14	1729	1345
m. Grudziądz		8178	4466	6657	1075	188	x	x
Podregion włocławski		66791	36411	54594	13594	767	32865	26911
aleksandrowski		4242	2072	3688	778	6	2284	2002
inowrocławski		13927	7924	10675	2210	50	4908	3870
lipnowski		7266	3683	6052	2323	166	5217	4387
mogileński		3793	2281	2888	770	156	2244	1754
nakielski		6454	3519	4841	1088	244	3641	2752
radziejowski		3637	1900	3092	1026	17	2737	2347
rypiński		3367	2033	2916	741	23	2044	1761
włocławski		8453	4380	7102	2076	33	6529	5525
żniński		5426	3158	4159	922	29	3261	2513
m. Włocławek		10226	5461	9181	1660	43	x	x
POMORSKIE		104694	55789	83619	16342	2868	47295	37683
Podregion gdański		22242	11765	18059	4242	577	13581	11047
gdański		2521	1425	1989	563	60	1868	1476
kartuski		4545	2438	3796	979	61	3818	3193
nowodworski		3493	1858	2736	549	183	2397	1906
pucki		3211	1580	2606	593	53	1773	1429
wejherowski		8472	4464	6932	1558	220	3725	3043

TABL. 28. WYBRANE DANE O BEZROBOTNYCH WEDŁUG REGIONÓW, WOJEWÓDZTW, PODREGIONÓW ORAZ POWIATÓW (dok.)

Stan w końcu grudnia 2010 r.

SELECTED DATA ON UNEMPLOYED PERSONS BY REGIONS, VOIVODSHIPS, SUBREGIONS AND POWIATS (cont.)

As of the end of December 2010

REGIONY WOJEWÓDZTWA PODREGIONY POWIATY	REGIONS VOIVODSHIPS SUBREGIONS POWIATS	Ogółem Total	Z ogółem Of total					
			kobiety women	nie- posiadający prawa do zasiłku unemployed persons not possessing benefit rights	dotychczas niepracujący previously not employed	zwolnieni z przyczyn dotyczących zakładów pracy terminated for company reasons	zamieszkali na wsi in rural areas	
							ogółem total	w tym of which
								nie- posiadający prawa do zasiłku persons not possessing benefit rights
w osobach in persons								
Podregion słupski		35680	19121	27889	4903	897	18753	14514
bytowski		6715	3713	4895	974	46	4490	3353
chojnicki		7039	3723	5410	989	377	3120	2446
człuchowski		5132	2882	4010	913	165	3108	2448
łęborski		4569	2535	3786	573	98	2049	1691
słupski		7115	3677	5430	855	99	5986	4576
m. Słupsk		5110	2591	4358	599	112	x	x
Podregion starogardzki		29597	16133	23811	4626	529	14961	12122
kościerski		4067	2135	3506	649	182	2702	2312
kwidzyński		4076	2046	3285	608	78	2007	1644
malborski		4603	2590	3599	675	148	1741	1395
starogardzki		8469	4720	6647	1442	70	4456	3500
tczewski		5408	2915	4491	718	35	2058	1713
sztumski		2974	1727	2283	534	16	1997	1558
Podregion trójmiejski		17175	8770	13860	2571	865	x	x
m. Gdańsk		10874	5440	8773	1833	399	x	x
m. Gdynia		5579	2969	4504	654	417	x	x
m. Sopot		722	361	583	84	49	x	x
WARMIŃSKO-MAZURSKIE		105942	56128	84233	19948	2101	52272	41754
Podregion elbląski		38144	20907	30741	6668	1108	18471	14847
braniewski		4364	2462	3535	1045	20	2481	2014
działdowski		5792	3448	4479	991	189	3368	2621
elbląski		5456	2944	4429	1068	115	3985	3271
iławski		3940	2165	3079	677	67	1726	1405
nowomiejski		3162	1780	2602	510	57	2391	1961
ostródzki		7841	4277	6139	1442	351	4520	3575
m. Elbląg		7589	3831	6478	935	309	x	x
Podregion etcki		24775	12829	19580	5454	291	12193	9838
etcki		7793	3857	6028	1876	127	3201	2463
giżycki		3755	2128	3063	721	65	1710	1416
olecki		2950	1540	2398	669	22	1857	1539
piski		6091	3065	4676	1323	57	2885	2291
gołdapski		2071	1159	1673	409	12	1271	1060
węgorzewski		2115	1080	1742	456	8	1269	1069
Podregion olsztyński		43023	22392	33912	7826	702	21608	17069
bartoszycki		6730	3537	5481	1218	50	3621	3033
ketrzyński		6009	2884	4769	905	46	3185	2531
lidzbarski		3946	2014	3058	636	100	1755	1393
mrągowski		4158	2176	2971	794	77	2203	1550
nidzicki		2138	1232	1568	393	51	1382	1033
olsztyński		7574	4027	5707	1363	197	5164	3936
szczycieński		6605	3510	5426	1386	152	4298	3593
m. Olsztyn		5863	3012	4932	1131	29	x	

TABL. 29. STOPA BEZROBOCIA WEDŁUG WOJEWÓDZTW, PODREGIONÓW ORAZ POWIATÓW^{a)}

Stan w końcu miesiąca

UNEMPLOYMENT RATE^{a)} BY VOIVODSHIPS, SUBREGIONS AND POWIATS

As of the end of month

WOJEWÓDZTWA VOIVODSHIPS	2009		2010											
	06	12	01	02	03	04	05	06	07	08	09	10	11	12
	w % in %													
POLSKA POLAND	10,6	12,1	12,9	13,2	13,0	12,4	12,1	11,7	11,5	11,4	11,5	11,5	11,7	12,3
DOLNOŚLĄSKIE	11,3	12,8	13,7	14,1	14,1	13,6	13,1	12,7	12,5	12,4	12,4	12,4	12,5	13,0
<i>Podregion jeleniogórski</i>	15,6	18,1	19,4	19,8	19,6	18,7	18,0	17,5	17,3	17,2	17,4	17,4	17,7	18,3
Bolesławiecki	13,0	15,8	17,0	17,2	16,9	15,8	15,0	14,6	14,6	14,5	14,6	14,5	14,7	15,0
Jaworski	17,6	21,4	23,3	23,5	23,4	21,8	21,0	20,3	20,4	20,4	20,2	20,6	21,1	22,3
Jeleniogórski	16,4	19,5	20,9	21,5	21,6	20,6	19,8	19,1	19,0	19,3	20,3	20,9	21,3	21,6
Kamiennogórski	20,5	23,2	25,5	26,1	25,8	24,6	23,2	22,4	21,7	20,7	21,0	20,8	21,4	22,5
Lubański	23,0	25,4	26,8	27,5	27,4	26,9	26,3	25,3	25,1	24,7	24,6	24,7	24,7	25,6
Lwówecki	20,7	24,8	25,9	26,2	25,4	24,6	24,0	23,3	22,9	22,5	23,1	23,6	24,1	25,4
Zgorzelecki	12,5	13,9	14,7	15,6	15,2	14,8	14,3	14,1	13,6	13,4	13,8	12,4	13,1	12,8
Złotoryjski	23,6	26,4	27,9	28,1	27,3	25,7	25,3	25,2	24,9	24,7	24,8	24,7	25,1	26,5
m. Jelenia Góra	8,0	9,6	10,4	10,8	11,0	10,4	10,0	9,6	9,9	10,0	10,1	10,4	10,4	10,7
<i>Podregion legnicko-głogowski</i>	10,0	11,5	12,4	12,9	13,0	12,6	12,2	11,7	11,5	11,6	11,7	11,6	11,8	12,2
Głogowski	11,9	14,4	15,4	15,9	16,3	15,6	14,6	14,0	13,9	13,9	14,2	13,8	14,0	14,1
Górowski	20,2	24,9	27,0	27,6	27,2	25,8	25,1	24,6	24,8	24,8	25,0	25,0	26,2	27,4
Legnicki	16,8	18,2	19,7	20,4	20,0	19,8	19,3	18,2	18,0	18,1	18,3	18,0	18,4	19,2
Lubiński	6,5	8,2	9,1	9,6	9,6	9,0	8,7	8,5	8,4	8,6	9,0	9,2	9,3	9,6
Polkowicki	8,2	8,7	8,9	9,4	9,2	8,8	8,9	8,9	8,8	8,8	8,8	9,0	8,9	9,1
m. Legnica	8,1	8,8	9,6	10,1	10,4	10,5	10,3	9,6	9,3	9,4	9,1	8,8	8,8	9,2
<i>Podregion wałbrzyski</i>	18,2	20,2	21,6	22,0	22,0	21,2	20,2	19,4	18,9	18,6	18,6	18,5	18,8	19,7
Dzierżoniowski	23,5	24,5	25,6	25,9	25,9	25,1	23,7	22,7	22,4	22,3	22,0	21,7	21,9	22,6
Kłodzki	21,4	24,4	25,6	26,2	26,3	25,4	24,3	23,3	22,6	22,4	22,7	22,7	23,5	24,5
Świdnicki	12,9	14,6	16,0	16,4	16,0	14,8	13,6	13,0	12,6	12,4	12,3	12,6	13,1	13,8
Wałbrzyski	17,0	19,8	21,0	21,5	21,5	20,9	20,1	19,3	19,1	18,6	18,5	18,2	18,1	18,5
Ząbkowicki	18,6	19,4	21,7	22,0	22,1	21,9	21,7	21,5	20,1	19,2	19,4	19,2	19,0	21,7
<i>Podregion wrocławski</i>	11,3	12,5	13,4	13,9	13,8	13,3	12,9	12,4	12,2	12,2	12,1	12,1	12,2	12,8
Milicki	16,2	17,4	18,5	18,9	18,7	17,6	17,0	16,3	16,3	16,1	16,3	15,9	16,4	17,3
Oleśnicki	13,0	14,8	15,7	16,7	17,0	16,3	15,7	15,1	15,4	15,3	15,3	15,4	15,7	16,3
Oławski	10,7	11,8	12,8	13,2	12,9	12,5	12,4	12,0	11,4	11,5	11,3	11,1	10,9	11,6
Strzelicki	16,4	17,2	18,4	18,7	18,4	17,6	17,0	16,7	16,8	16,8	16,4	15,9	16,1	17,1
Średzki	10,7	12,9	13,9	14,4	14,4	13,7	13,2	12,7	11,9	11,7	11,5	11,9	12,1	12,9
Trzebnicki	13,1	14,1	15,2	15,7	15,8	15,5	14,7	13,7	13,6	13,8	13,8	13,4	13,3	13,8
Wołowski	17,3	21,0	22,4	22,7	22,4	20,9	20,8	19,8	19,4	18,9	19,0	19,6	20,2	21,5
Wrocławski	4,6	5,0	5,3	5,6	5,8	5,6	5,5	5,4	5,3	5,3	5,3	5,3	5,3	5,3
<i>Podregion m. Wrocław</i>	4,2	5,1	5,2	5,5	5,7	5,7	5,6	5,6	5,6	5,6	5,6	5,5	5,4	5,4
m. Wrocław	4,2	5,1	5,2	5,5	5,7	5,7	5,6	5,6	5,6	5,6	5,6	5,5	5,4	5,4
KUJAWSKO-POMORSKIE	14,3	16,2	17,1	17,5	17,3	16,4	15,9	15,5	15,2	15,0	15,1	15,3	15,7	16,6
<i>Podregion bydgosko-toruński</i>	8,1	9,4	9,9	10,2	10,2	9,8	9,5	9,2	9,0	9,0	8,9	9,0	9,2	9,6
Bydgoski	10,6	11,9	12,7	13,0	13,3	12,9	12,4	11,9	11,8	11,7	11,4	11,7	12,1	12,6
Toruński	16,7	17,6	18,6	19,2	18,7	18,0	17,7	17,4	16,5	16,2	16,7	16,4	16,4	18,0
m. Bydgoszcz	6,3	7,6	7,9	8,2	8,4	8,1	7,8	7,6	7,7	7,7	7,5	7,7	7,8	7,9
m. Toruń	7,3	8,5	9,2	9,3	8,9	8,5	8,1	7,8	7,6	7,5	7,6	7,6	7,8	8,2
<i>Podregion grudziądzki</i>	17,6	19,8	20,9	21,2	20,8	19,7	19,1	18,4	18,1	18,0	18,3	18,4	18,9	20,3
Brodnicki	12,2	15,5	16,5	17,0	16,4	15,0	14,2	13,7	13,1	13,3	13,9	13,8	14,6	15,6
Chełmiński	20,4	21,0	22,3	22,6	22,1	20,3	19,5	19,2	18,8	18,3	18,9	18,9	19,9	21,4

a) W % ogółu ludności aktywnej zawodowo.

a) In % of total economically active population.

TABL. 29. STOPA BEZROBOCIA WEDŁUG WOJEWÓDZTW, PODREGIONÓW ORAZ POWIATÓW^{a)} (cd.)

Stan w końcu miesiąca

UNEMPLOYMENT RATE BY VOIVODSHIPS, SUBREGIONS AND POWIATS^{a)} (cont.)

As of the end of month

WOJEWÓDZTWA VOIVODSHIPS	2009		2010											
	06	12	01	02	03	04	05	06	07	08	09	10	11	12
	w % in %													
Golubsko-Dobrzyński	18,2	19,6	21,2	21,0	20,5	18,7	17,8	16,9	16,6	17,2	17,8	18,3	18,7	20,5
Grudziądzki	22,1	24,0	25,3	25,8	24,7	23,3	22,9	21,7	21,3	21,3	21,4	21,0	21,6	24,8
Sępoleński	20,6	23,6	24,5	25,0	24,2	22,6	21,8	20,8	21,0	20,5	20,8	21,5	22,2	24,3
Świecki	14,4	17,9	18,6	19,1	19,0	18,4	18,0	17,2	16,6	16,3	16,7	16,7	16,9	18,8
Tucholski	16,3	18,0	19,7	19,9	20,0	19,1	18,4	18,0	18,0	17,6	18,2	18,5	18,6	19,6
Wąbrzeski	18,6	19,6	20,9	20,5	20,4	19,5	18,8	18,7	19,2	19,2	19,4	19,4	20,0	20,5
m. Grudziądz	20,7	22,4	23,5	23,6	23,4	22,7	22,4	21,7	21,2	21,0	21,0	21,0	21,3	22,1
Podregion włocławski	18,8	21,0	22,1	22,6	22,4	21,3	20,7	20,3	19,8	19,6	19,7	19,9	20,5	21,5
Aleksandrowski	15,3	17,1	19,9	20,1	19,9	19,2	17,9	18,1	17,2	17,1	17,5	18,0	18,7	19,2
Inowrocławski	20,2	21,2	21,9	22,4	22,1	21,6	21,0	20,5	19,8	19,2	19,3	19,4	19,9	20,8
Lipnowski	22,0	25,4	26,6	27,7	27,4	26,2	25,5	24,8	24,6	24,7	24,8	24,5	25,3	27,0
Mogileński	19,9	20,9	22,0	22,4	22,3	21,5	21,5	21,1	20,7	20,7	20,8	20,5	20,5	20,7
Nakielski	19,7	22,3	23,9	24,6	24,8	22,8	22,2	21,7	20,8	20,8	20,7	20,9	21,4	22,7
Radziejowski	18,2	21,0	21,7	21,5	21,2	19,5	19,3	19,0	18,8	18,8	18,9	18,9	19,5	20,7
Rypiński	15,8	20,3	21,2	21,4	20,8	19,2	18,2	17,9	17,1	16,5	16,8	17,0	17,1	18,7
Włocławski	19,8	23,8	24,8	25,0	24,7	23,2	22,7	22,2	21,9	21,8	22,5	22,7	23,7	25,3
Żniński	22,2	22,4	23,7	24,4	24,7	22,1	20,8	20,4	20,1	19,8	19,3	19,5	21,1	21,8
m. Włocławek	15,4	17,3	18,0	18,6	18,7	18,3	18,1	17,7	17,6	17,4	17,6	17,9	18,3	18,7
LUBELSKIE	11,5	12,9	13,7	13,9	13,7	13,0	12,6	12,1	12,0	11,9	11,9	12,0	12,3	13,0
Podregion bialski	13,7	15,1	16,1	16,2	16,0	14,9	14,3	13,8	13,5	13,6	13,6	13,8	14,1	14,7
Bialski	12,6	14,3	15,2	15,2	14,6	13,4	12,7	12,2	12,0	12,1	12,4	12,6	12,8	13,2
Parczewski	13,5	13,6	14,8	15,2	15,2	14,9	14,6	14,3	13,6	13,5	13,1	13,1	13,4	14,4
Radzyński	12,4	13,5	14,2	14,4	14,2	13,7	13,3	13,0	12,9	12,9	12,8	13,0	13,4	14,0
Włodawski	18,1	20,7	22,2	22,3	22,4	20,6	19,4	18,4	18,2	18,2	18,3	18,7	19,4	21,2
m. Biała Podlaska	14,4	15,5	16,2	16,4	16,3	15,3	14,9	14,2	13,7	13,9	13,8	14,1	13,9	14,0
Podregion chełmsko-zamojski	12,5	13,8	14,6	14,8	14,5	13,8	13,3	12,9	12,7	12,6	12,5	12,4	12,9	13,7
Biłgorajski	7,5	8,3	9,1	9,3	8,9	8,0	7,2	6,7	6,7	6,4	6,2	6,4	6,8	7,6
Chełmski	15,3	16,4	17,0	17,4	17,2	16,5	16,0	15,6	15,4	15,5	15,4	15,3	16,0	16,7
Hrubieszowski	15,2	16,2	17,1	17,4	16,8	16,0	16,2	16,3	15,9	15,6	15,3	15,4	15,8	16,9
Krasnostawski	12,6	13,8	14,6	14,4	14,4	13,8	13,4	13,3	13,3	13,3	13,2	12,8	13,0	13,4
Tomaszowski	12,7	15,1	16,0	16,3	16,1	15,3	14,3	13,3	12,9	12,7	12,6	12,5	13,3	14,1
Zamojski	11,4	13,1	13,8	13,9	13,6	12,8	12,5	12,1	11,9	11,8	11,8	11,9	12,5	13,3
m. Chełm	14,6	16,0	16,7	16,9	16,6	15,9	15,8	15,2	15,3	15,4	15,1	14,9	15,3	16,2
m. Zamość	13,9	15,0	15,7	15,6	15,3	15,0	14,9	14,3	14,3	14,0	13,8	14,0	14,3	15,1
Podregion lubelski	9,6	10,7	11,6	11,7	11,6	11,3	10,9	10,6	10,6	10,6	10,7	10,7	10,9	11,3
Lubartowski	13,6	15,0	16,3	16,4	16,2	16,0	14,7	14,4	14,1	14,0	13,9	13,9	14,0	14,9
Lubelski	8,6	9,9	10,8	11,2	11,2	10,8	10,3	10,0	10,1	10,0	10,1	10,4	10,8	11,0
Łęczyński	10,5	11,9	12,8	12,8	12,6	11,9	11,3	10,5	10,5	10,3	10,2	10,7	10,9	11,7
Świdnicki	13,1	15,3	16,0	16,5	16,6	15,6	15,4	15,5	15,5	15,7	16,3	15,7	16,4	16,9
m. Lublin	8,2	9,0	9,7	9,9	9,7	9,6	9,4	9,1	9,3	9,2	9,4	9,3	9,4	9,6
Podregion puławski	11,7	13,4	14,4	14,5	14,1	13,4	12,9	12,3	12,0	11,9	11,9	12,0	12,6	13,5
Janowski	12,6	14,7	16,2	16,1	15,4	14,3	14,1	13,3	13,3	13,2	13,3	13,5	14,0	15,3
Kraśnicki	13,6	17,0	18,0	17,5	16,6	15,9	15,2	14,7	14,4	14,1	14,3	14,7	15,4	16,9
Łukowski	9,8	11,3	12,1	12,3	12,2	11,6	11,1	10,7	10,5	10,5	10,3	9,8	10,1	11,1
Opolski	16,1	16,9	17,7	18,1	17,9	17,0	16,4	15,5	14,7	14,6	14,6	15,0	15,8	16,4
Puławski	9,1	10,3	11,1	11,4	11,1	10,5	10,2	9,5	9,1	9,2	9,4	9,7	10,3	11,0
Rycki	11,0	11,8	13,3	13,8	13,7	13,0	12,3	12,0	11,8	11,6	11,5	11,4	11,8	12,3

a) W % ogółu ludności aktywnej zawodowo.

a) In % of total economically active population.

TABL. 29. STOPA BEZROBOCIA WEDŁUG WOJEWÓDZTW, PODREGIONÓW ORAZ POWIATÓW^{a)} (cd.)

Stan w końcu miesiąca

UNEMPLOYMENT RATE BY VOIVODSHIPS, SUBREGIONS AND POWIATS^{a)} (cont.)

As of the end of month

WOJEWÓDZTWA VOIVODSHIPS	2009		2010											
	06	12	01	02	03	04	05	06	07	08	09	10	11	12
	w % in %													
LUBUSKIE	14,4	16,2	17,5	17,7	17,2	16,3	15,6	15,2	14,9	14,8	14,8	14,7	14,9	15,6
<i>Podregion gorzowski</i>	<i>12,7</i>	<i>14,6</i>	<i>15,9</i>	<i>16,1</i>	<i>15,7</i>	<i>15,0</i>	<i>14,5</i>	<i>14,1</i>	<i>13,8</i>	<i>13,8</i>	<i>13,8</i>	<i>13,7</i>	<i>13,7</i>	<i>14,2</i>
Gorzowski	10,9	12,0	13,5	13,5	13,2	12,7	12,3	11,8	11,9	12,1	11,7	11,4	11,4	12,0
Międzyrzecki	18,2	21,2	22,2	22,4	21,7	20,6	20,5	20,2	19,8	19,8	20,4	20,6	21,0	21,5
Słubicki	18,1	20,5	22,0	22,5	22,1	21,3	21,1	21,3	20,7	19,9	19,1	18,5	17,9	18,8
Strzelecko-Drezdenecki . . .	22,8	26,1	27,9	28,0	27,8	25,9	24,2	23,4	22,8	23,0	24,0	24,2	24,1	24,9
Sulęciński	14,5	15,3	17,2	17,8	16,8	16,2	15,6	14,5	13,8	13,5	13,1	13,1	13,4	14,4
m. Gorzów Wielkopolski . . .	6,2	7,7	8,6	8,8	8,6	8,4	8,1	7,8	7,7	7,7	7,7	7,5	7,7	7,8
<i>Podregion zielonogórski</i> . .	<i>15,5</i>	<i>17,2</i>	<i>18,6</i>	<i>18,7</i>	<i>18,2</i>	<i>17,1</i>	<i>16,4</i>	<i>15,9</i>	<i>15,6</i>	<i>15,5</i>	<i>15,4</i>	<i>15,4</i>	<i>15,6</i>	<i>16,5</i>
Krośnieński	26,8	29,0	29,9	30,4	29,7	27,2	25,3	24,9	24,5	24,3	24,5	24,4	24,8	27,1
Nowosolski	24,2	27,2	28,6	28,7	28,2	26,3	25,0	24,5	24,0	24,3	24,5	24,6	25,3	26,1
Świebodziński	10,6	10,5	12,2	11,4	10,7	10,4	9,8	9,2	9,2	8,6	8,8	8,9	9,1	9,2
Zielonogórski	14,4	15,5	17,4	18,2	17,5	16,3	15,4	14,7	14,7	14,7	14,6	14,5	14,6	14,9
Żagański	23,1	26,9	28,7	28,2	27,5	25,8	25,2	24,4	24,4	24,0	23,1	23,3	23,9	26,6
Żarski	17,4	19,4	20,5	21,0	20,6	19,7	19,1	18,6	18,0	17,5	17,7	17,2	16,9	17,9
Wschowski	13,7	15,4	16,7	17,1	16,3	15,6	15,1	14,6	14,3	14,3	14,6	14,8	15,4	16,1
m. Zielona Góra	6,3	7,4	8,4	8,4	8,4	8,0	7,9	7,7	7,5	7,6	7,5	7,4	7,5	7,6
ŁÓDZKIE	10,4	11,9	12,8	13,2	13,0	12,5	12,3	11,9	11,7	11,5	11,4	11,4	11,6	12,1
<i>Podregion łódzki</i>	<i>12,2</i>	<i>13,6</i>	<i>14,9</i>	<i>15,4</i>	<i>15,2</i>	<i>14,8</i>	<i>14,5</i>	<i>14,1</i>	<i>13,7</i>	<i>13,6</i>	<i>13,7</i>	<i>14,2</i>	<i>14,2</i>	<i>14,4</i>
Łódzki wschodni	8,3	9,3	11,0	11,6	11,3	10,3	10,2	10,1	9,9	9,7	9,7	10,0	10,1	10,6
Pabianicki	11,7	14,1	14,9	15,0	15,0	14,5	14,5	14,3	13,8	13,8	14,0	15,0	14,5	14,7
Zgierski	14,0	15,5	16,8	17,6	17,4	17,2	16,7	16,0	15,6	15,5	15,8	16,0	16,2	16,3
Brzeziński	12,5	12,4	14,1	14,1	13,8	13,3	12,8	12,4	12,5	11,9	11,5	11,7	11,9	12,7
<i>Podregion m. Łódź</i>	<i>8,3</i>	<i>9,6</i>	<i>10,2</i>	<i>10,6</i>	<i>10,4</i>	<i>10,3</i>	<i>10,2</i>	<i>10,1</i>	<i>10,0</i>	<i>9,8</i>	<i>9,7</i>	<i>9,7</i>	<i>9,8</i>	<i>9,9</i>
m. Łódź	8,3	9,6	10,2	10,6	10,4	10,3	10,2	10,1	10,0	9,8	9,7	9,7	9,8	9,9
<i>Podregion piotrkowski</i> . . .	<i>11,8</i>	<i>13,5</i>	<i>14,4</i>	<i>14,7</i>	<i>14,7</i>	<i>14,2</i>	<i>13,8</i>	<i>13,2</i>	<i>13,1</i>	<i>12,8</i>	<i>12,5</i>	<i>12,5</i>	<i>12,7</i>	<i>13,3</i>
Bełchatowski	9,4	10,7	11,6	11,9	11,7	11,1	10,4	9,9	10,0	9,8	9,6	9,5	9,9	10,4
Opoczyński	14,2	16,5	17,3	17,8	18,2	17,7	17,3	16,1	15,1	14,4	14,0	13,8	13,4	14,2
Piotrkowski	9,4	10,7	11,8	12,0	12,2	11,5	11,3	11,2	11,2	10,9	10,8	10,9	11,2	11,9
Radomszczański	12,9	14,2	14,9	15,4	15,4	15,0	14,4	14,1	13,9	13,8	13,7	13,6	13,7	14,1
Tomaszowski	15,3	18,0	19,1	19,2	19,0	18,4	17,9	17,1	17,1	16,8	16,3	16,5	16,9	17,6
m. Piotrków Trybunalski . . .	9,6	10,5	11,3	11,5	11,8	11,4	11,5	11,3	11,3	11,2	10,8	10,8	10,9	11,4
<i>Podregion sieradzki</i>	<i>10,9</i>	<i>12,6</i>	<i>13,7</i>	<i>14,0</i>	<i>13,8</i>	<i>12,9</i>	<i>12,5</i>	<i>12,1</i>	<i>11,6</i>	<i>11,4</i>	<i>11,3</i>	<i>11,4</i>	<i>11,7</i>	<i>12,6</i>
Łaski	13,0	14,9	16,3	16,8	16,6	15,9	15,9	15,2	15,0	14,9	15,2	15,2	15,8	16,5
Pajęczański	11,6	13,8	14,7	15,2	15,2	15,0	14,4	14,3	13,7	13,1	12,7	12,3	12,6	13,5
Poddębicki	8,5	10,9	11,9	12,3	12,2	11,4	11,3	11,2	10,8	10,6	10,2	10,2	10,5	12,2
Sieradzki	11,4	12,8	14,3	14,3	14,2	12,9	12,3	11,8	11,2	10,8	10,9	11,3	11,4	12,5
Wieluński	9,7	11,5	12,3	12,5	12,1	11,2	10,8	10,3	10,0	10,0	9,8	9,7	9,9	10,6
Wieruszowski	10,9	12,0	12,5	12,6	12,4	11,3	11,1	10,8	10,2	10,0	9,9	9,8	10,3	10,9
Zduńskowolski	10,9	12,6	14,0	14,3	14,4	13,6	12,9	12,5	12,0	11,8	11,9	12,1	12,5	13,1
<i>Podregion skierniewicki</i> . .	<i>10,5</i>	<i>11,7</i>	<i>12,6</i>	<i>13,1</i>	<i>12,9</i>	<i>12,1</i>	<i>11,8</i>	<i>11,5</i>	<i>11,4</i>	<i>11,1</i>	<i>11,0</i>	<i>10,9</i>	<i>11,1</i>	<i>11,7</i>
Kutnowski	16,0	17,4	18,4	19,2	18,8	17,6	17,2	17,0	16,5	16,0	15,5	15,5	15,7	16,6
Łęczycki	10,0	12,5	13,3	13,6	12,7	12,0	11,8	11,5	10,9	10,8	11,6	11,6	11,8	12,7
Łowicki	9,2	9,4	10,3	10,6	10,5	10,0	9,9	9,4	9,4	9,1	9,1	9,0	9,2	9,6
Rawski	6,9	8,4	9,4	9,7	10,1	9,2	8,9	8,6	8,6	8,4	8,4	8,3	8,3	8,4
Skierniewicki	5,8	7,0	7,9	8,5	8,2	7,5	7,6	7,4	7,9	7,7	7,3	7,3	7,4	8,2
m. Skierniewice	7,6	9,0	9,9	10,5	10,3	9,8	9,7	9,4	9,5	9,7	9,2	8,9	9,2	9,6

a) W % ogółu ludności aktywnej zawodowo.

a) In % of total economically active population.

TABL. 29. STOPA BEZROBOCIA WEDŁUG WOJEWÓDZTW, PODREGIONÓW ORAZ POWIATÓW^{a)} (cd.)

Stan w końcu miesiąca

UNEMPLOYMENT RATE BY VOIVODSHIPS, SUBREGIONS AND POWIATS^{a)} (cont.)

As of the end of month

WOJEWÓDZTWA VOIVODSHIPS	2009		2010											
	06	12	01	02	03	04	05	06	07	08	09	10	11	12
	w % in %													
MAŁOPOLSKIE	8,6	9,7	10,5	10,8	10,7	10,2	9,9	9,6	9,4	9,3	9,5	9,6	9,9	10,4
<i>Podregion krakowski</i>	8,3	9,8	10,5	10,9	11,0	10,5	10,2	9,9	9,7	9,6	9,6	9,7	10,0	10,8
Bocheński	7,1	8,6	9,3	9,8	9,7	9,1	8,7	8,5	8,2	7,9	7,9	8,1	8,3	9,0
Krakowski	8,1	9,6	10,3	10,6	10,7	10,4	10,0	9,7	9,5	9,4	9,2	9,3	9,6	10,9
Miechowski	7,3	8,7	9,4	9,7	9,6	8,8	8,6	7,9	8,0	8,4	8,5	8,4	8,8	9,3
Myślenicki	10,3	11,7	12,7	13,1	13,2	12,8	12,7	12,5	12,1	12,1	12,0	12,1	12,3	12,8
Proszowicki	7,8	10,0	10,4	10,7	10,1	9,5	9,6	9,3	9,2	9,3	9,6	9,8	10,1	11,1
Wielicki	8,5	9,7	10,5	11,2	11,3	10,8	10,4	10,0	9,9	9,7	9,9	10,2	10,2	10,8
<i>Podregion m. Kraków</i>	3,5	4,1	4,5	4,8	4,8	4,7	4,5	4,4	4,4	4,4	4,4	4,4	4,6	4,7
m. Kraków	3,5	4,1	4,5	4,8	4,8	4,7	4,5	4,4	4,4	4,4	4,4	4,4	4,6	4,7
<i>Podregion nowosądecki</i>	12,5	13,8	14,9	15,2	15,2	14,4	13,9	13,4	13,3	13,3	13,5	13,7	14,2	14,8
Gorlicki	13,7	15,2	16,6	16,8	16,7	15,7	14,9	14,3	13,9	13,9	14,0	13,9	14,3	14,9
Limanowski	16,7	18,5	19,6	19,9	19,9	19,1	18,7	18,3	18,1	18,2	18,5	18,5	18,7	19,5
Nowosądecki	16,2	16,9	18,5	19,0	19,1	18,0	17,2	16,7	16,4	16,1	16,3	16,6	17,8	18,7
Nowotarski	8,6	10,3	11,0	11,3	11,3	10,7	10,3	10,0	10,0	10,2	10,5	11,0	11,5	12,1
Tatrzański	7,7	8,9	9,2	9,2	9,5	9,7	9,8	9,7	9,6	9,8	10,4	10,5	10,7	10,4
m. Nowy Sącz	9,7	10,3	11,3	11,6	11,4	11,0	10,2	9,6	9,7	9,6	9,7	9,9	10,0	10,1
<i>Podregion oświęcimski</i>	10,3	11,7	12,6	12,9	12,8	12,0	11,6	11,2	11,0	10,8	11,2	11,4	11,7	12,4
Chrzanowski	10,3	12,1	13,2	13,7	13,8	12,6	12,1	11,5	11,2	11,0	11,2	11,5	12,1	13,1
Olkuski	12,5	13,7	14,8	15,1	14,7	14,3	13,9	13,4	13,0	12,8	13,4	13,4	13,5	14,1
Oświęcimski	10,1	10,9	11,7	12,0	12,0	11,5	11,3	10,9	10,8	10,7	11,2	11,3	11,6	12,1
Suski	8,4	9,8	10,7	10,8	10,4	9,4	8,9	8,7	8,5	8,4	8,8	9,3	9,7	10,4
Wadowicki	9,9	11,6	12,3	12,6	12,3	11,6	11,0	10,7	10,6	10,5	10,5	10,8	11,3	11,8
<i>Podregion tarnowski</i>	11,4	12,7	13,5	13,8	13,4	12,7	12,6	12,1	11,8	11,6	11,7	11,7	12,0	12,8
Brzeski	11,5	12,5	13,1	13,6	13,3	12,6	12,5	12,3	11,9	11,7	11,8	11,6	11,8	12,0
Dąbrowski	17,1	18,8	19,8	19,7	19,1	18,4	18,0	17,6	16,8	16,6	16,9	16,6	17,3	18,8
Tarnowski	11,7	13,3	14,5	14,7	14,2	13,4	13,1	12,6	12,4	12,3	12,3	12,5	12,9	14,0
m. Tarnów	8,5	9,3	9,9	10,1	10,0	9,6	9,6	9,2	9,0	8,7	8,7	8,7	8,8	9,4
MAZOWIECKIE	8,1	9,0	9,6	9,8	9,7	9,4	9,2	9,0	8,9	8,9	8,9	8,9	9,0	9,4
<i>Podregion ciechanowsko-płocki</i>	14,5	15,6	16,6	16,9	16,7	15,9	15,4	15,0	14,8	14,8	14,8	15,0	15,1	15,6
Ciechanowski	13,1	14,2	15,4	15,5	15,5	14,9	14,6	14,5	14,3	14,1	13,8	13,6	14,0	14,7
Gostyński	17,0	18,9	20,3	20,8	20,8	18,8	18,2	17,2	16,9	17,3	17,3	18,0	18,6	19,6
Mławski	12,8	14,3	14,7	14,8	14,7	14,1	13,7	13,3	13,1	13,3	13,2	13,0	13,3	13,5
Płocki	18,2	18,9	20,4	21,0	20,4	19,2	18,6	17,9	17,0	16,8	17,2	17,7	18,0	19,2
Płoński	15,5	16,5	17,2	17,6	17,6	17,0	16,6	16,5	16,5	16,2	16,4	16,1	15,8	16,3
Sierpecki	17,5	18,5	19,8	20,0	20,3	19,4	18,4	18,1	18,1	18,4	18,5	18,8	19,0	19,4
Żuromiński	20,3	22,3	23,0	22,7	22,8	22,3	21,4	20,8	21,1	20,8	20,5	20,5	20,7	21,4
m. Płock	10,4	10,9	12,1	12,4	11,9	11,4	10,9	10,5	10,6	10,6	10,7	11,0	11,0	10,9
<i>Podregion ostrołęcko-siedlecki</i>	13,0	14,3	15,1	15,4	15,2	14,5	14,2	13,8	13,6	13,4	13,4	13,6	13,7	14,4
Łosicki	11,7	12,8	13,3	13,5	12,4	11,9	11,4	11,2	10,7	10,8	10,8	10,8	11,1	11,6
Makowski	19,1	21,2	21,8	21,8	21,2	20,6	20,8	20,6	19,8	19,2	19,4	19,1	17,9	19,1
Ostrołęcki	12,6	16,0	17,0	17,5	17,4	16,8	15,7	15,0	14,7	14,6	14,9	15,9	16,3	17,3
Ostrowski	14,9	15,4	16,2	16,5	16,8	16,4	15,7	15,3	15,3	15,2	15,1	15,0	14,6	15,2
Przasnyski	13,3	15,9	16,5	16,4	15,6	14,8	14,1	14,2	14,0	14,0	13,1	13,2	13,7	15,2
Pułtowski	16,5	18,6	20,1	20,3	20,1	19,6	20,0	19,4	19,0	18,7	18,8	19,0	19,4	19,8
Siedlecki	9,2	9,4	10,5	10,7	10,6	9,9	9,5	9,2	9,0	8,9	9,5	9,6	10,0	10,5
Sokołowski	7,7	8,5	8,9	9,1	9,1	8,4	8,6	8,7	8,5	8,5	8,5	8,6	8,8	9,6

a) W % ogółu ludności aktywnej zawodowo.

a) In % of total economically active population.

TABL. 29. STOPA BEZROBOCIA WEDŁUG WOJEWÓDZTW, PODREGIONÓW ORAZ POWIATÓW^{a)} (cd.)

Stan w końcu miesiąca

UNEMPLOYMENT RATE BY VOIVODSHIPS, SUBREGIONS AND POWIATS^{a)} (cont.)

As of the end of month

WOJEWÓDZTWA VOIVODSHIPS	2009		2010											
	06	12	01	02	03	04	05	06	07	08	09	10	11	12
	w % in %													
Węgrowski	14,8	16,2	16,9	16,9	16,6	16,1	15,9	15,3	15,5	15,5	14,8	14,7	14,9	15,0
Wyszowski	14,8	16,1	17,2	17,7	17,7	16,1	16,6	15,7	15,6	15,4	14,8	15,7	15,4	16,4
m. Ostrołęka	14,2	14,9	15,9	16,2	16,3	15,8	15,2	14,7	14,3	14,2	14,3	14,7	14,9	15,5
m. Siedlce	9,5	9,7	10,4	10,8	10,4	9,8	9,6	9,4	9,1	9,0	9,3	9,2	9,3	10,0
Podregion radomski . . .	20,3	22,6	23,5	23,6	23,4	22,6	22,1	21,5	21,4	21,5	21,7	21,7	22,0	23,2
Białobrzegi	11,6	14,0	14,8	15,0	14,3	13,7	12,8	12,5	12,1	12,2	12,6	12,8	13,3	14,4
Kozienicki	14,2	16,5	17,3	17,6	17,7	16,7	16,4	15,6	15,3	15,3	15,0	15,2	15,6	17,0
Lipski	11,8	14,1	14,8	14,9	14,6	13,2	12,4	11,6	11,5	11,6	12,1	12,0	12,9	14,0
Przysuski	22,2	24,4	25,0	25,3	24,6	24,2	24,2	23,9	24,0	23,8	23,8	23,4	23,8	24,8
Radomski	26,4	29,2	30,4	30,5	30,2	29,4	29,0	28,3	28,1	28,1	28,8	28,6	28,1	29,6
Szydłowiecki	31,2	35,3	36,1	36,6	36,0	34,7	34,2	33,7	33,1	33,2	32,9	33,7	34,3	35,1
Zwoleński	14,4	17,9	18,9	18,8	18,4	17,0	16,3	15,8	16,0	16,2	16,5	17,3	17,3	18,9
m. Radom	20,3	21,5	22,5	22,5	22,3	22,0	21,3	20,8	20,9	20,9	21,1	21,0	21,7	22,5
Podregion m. st. Warszawa	2,4	2,8	3,1	3,2	3,4	3,4	3,4	3,4	3,4	3,4	3,4	3,3	3,4	3,4
m. st. Warszawa	2,4	2,8	3,1	3,2	3,4	3,4	3,4	3,4	3,4	3,4	3,4	3,3	3,4	3,4
Podregion warszawski-wschodni	9,7	10,8	11,6	11,8	11,8	11,6	11,3	11,0	11,0	11,0	11,0	10,8	10,9	11,1
Garoliński	12,3	13,3	14,2	14,3	14,0	13,5	12,9	12,3	11,9	11,8	11,5	11,5	11,4	11,9
Legionowski	10,4	11,4	12,1	12,3	11,9	11,6	11,5	11,1	10,9	11,0	11,2	10,9	10,9	11,1
Mmiński	7,6	8,1	8,8	9,1	9,3	9,2	9,0	9,0	8,8	9,0	8,9	8,8	9,0	9,1
Nowodworski	8,8	10,4	11,0	11,6	11,7	11,8	11,6	11,3	11,6	11,7	11,8	11,7	11,7	12,1
Otwocki	7,2	8,2	8,9	9,0	9,1	8,9	8,6	8,3	8,2	8,5	8,5	8,2	8,3	8,4
Wołomiński	11,1	12,7	13,5	13,6	13,7	13,5	13,4	13,3	13,3	13,3	13,2	13,1	13,1	13,4
Podregion warszawski-zachodni	6,6	7,4	8,0	8,2	8,2	7,9	7,8	7,7	7,5	7,6	7,6	7,5	7,6	7,8
Grodziski	5,3	6,2	6,9	7,2	7,3	6,9	6,5	6,2	6,1	6,3	6,4	6,3	6,4	6,7
Grójecki	6,9	7,5	7,8	8,0	8,0	7,8	7,5	7,6	6,9	7,3	7,2	7,3	7,4	7,6
Piaszczyński	6,8	7,1	7,5	7,8	7,8	7,6	7,4	7,4	7,2	7,2	7,1	7,4	7,5	7,6
Pruszkowski	5,3	6,3	6,8	7,0	7,1	7,0	6,9	6,9	6,6	6,7	6,7	6,6	6,6	6,6
Sochaczewski	9,2	10,1	10,6	11,1	11,2	10,7	10,5	10,2	9,9	9,9	10,0	9,5	9,6	9,9
Warszawski zachodni . . .	4,3	5,3	6,0	6,2	5,5	5,4	5,6	5,5	5,6	5,7	5,8	5,6	5,7	5,8
Żyrardowski	11,1	12,8	13,3	13,3	13,7	13,4	13,6	13,4	13,4	13,2	13,2	12,9	12,9	13,4
OPOLSKIE	11,0	12,9	14,0	14,2	13,9	13,2	12,8	12,4	12,2	12,2	12,4	12,1	12,4	13,1
Podregion nyski	15,1	17,7	19,4	19,5	18,9	17,9	17,3	16,9	16,5	16,5	16,5	16,1	16,6	17,9
Brzeski	17,7	18,7	20,9	20,8	20,2	19,5	18,9	18,6	18,7	18,6	18,0	17,5	17,7	19,2
Kluczborski	12,3	15,1	16,1	16,2	15,7	15,2	13,9	13,3	13,1	13,1	13,8	13,5	13,6	14,8
Namysłowski	15,2	17,8	18,6	18,5	17,7	16,3	16,7	16,3	16,5	16,3	15,9	15,6	15,6	17,2
Nyski	15,3	18,5	21,1	21,5	20,6	19,4	18,8	18,2	17,0	17,0	17,1	16,5	17,6	18,9
Prudnicki	13,5	16,8	17,6	17,4	17,2	16,0	15,4	15,3	15,3	15,7	16,3	16,2	16,7	17,6
Podregion opolski	8,6	10,1	10,9	11,1	11,0	10,5	10,2	9,8	9,8	9,8	10,0	9,9	10,1	10,4
Głubczycki	13,8	16,3	17,5	17,5	17,3	15,8	15,9	15,3	14,5	14,7	14,9	15,2	15,6	17,0
Kędzierzyńsko-Kozielski .	10,4	12,5	13,4	13,6	13,1	13,0	12,2	11,8	11,6	11,7	12,4	12,0	12,4	12,5
Krapkowicki	9,6	11,6	12,4	12,6	12,4	11,4	11,0	10,4	10,2	10,2	10,5	10,3	10,5	11,3
Oleski	7,3	8,6	9,3	9,5	9,3	8,9	8,8	8,5	8,2	7,9	8,3	8,2	8,2	8,7
Opolski	10,1	12,1	12,9	13,4	13,5	13,0	12,6	12,3	12,4	12,1	12,4	12,2	12,4	12,7
Strzelecki	10,6	11,8	12,7	12,8	12,4	11,6	11,1	10,9	11,1	11,1	11,0	10,9	11,4	12,0
m. Opole	5,1	5,9	6,3	6,6	6,6	6,5	6,5	6,1	6,3	6,4	6,5	6,2	6,3	6,3

a) W % ogółu ludności aktywnej zawodowo.

a) In % of total economically active population.

TABL. 29. STOPA BEZROBOCIA WEDŁUG WOJEWÓDZTW, PODREGIONÓW ORAZ POWIATÓW^{a)} (cd.)

Stan w końcu miesiąca

UNEMPLOYMENT RATE BY VOIVODSHIPS, SUBREGIONS AND POWIATS^{a)} (cont.)

As of the end of month

WOJEWÓDZTWA VOIVODSHIPS	2009		2010											
	06	12	01	02	03	04	05	06	07	08	09	10	11	12
	w % in %													
PODKARPACKIE	14,0	15,9	16,7	16,8	16,5	15,7	15,3	15,0	14,8	14,8	14,8	14,8	15,1	15,8
<i>Podregion krośnieński</i>	<i>15,4</i>	<i>17,5</i>	<i>18,4</i>	<i>18,4</i>	<i>18,2</i>	<i>17,4</i>	<i>16,9</i>	<i>16,4</i>	<i>16,2</i>	<i>16,0</i>	<i>16,1</i>	<i>16,3</i>	<i>16,8</i>	<i>17,5</i>
Bieszczadzki	19,8	25,7	26,5	25,9	25,6	24,3	23,1	22,9	22,9	23,0	22,7	22,9	23,5	25,1
Brzozowski	23,1	24,3	25,4	25,4	24,9	23,7	23,2	22,4	22,3	22,1	22,0	22,2	22,8	24,0
Jasielski	16,5	18,7	19,5	19,3	19,1	18,3	17,7	17,3	17,3	17,1	17,3	17,4	17,8	18,4
Krośnieński	16,3	17,9	19,3	19,4	19,3	18,6	18,3	17,6	17,2	17,1	17,0	17,1	17,7	18,4
Sanocki	12,8	14,4	15,2	15,7	15,4	15,0	14,5	13,8	13,5	13,3	13,4	13,6	13,9	14,6
Leski	21,3	25,1	26,0	26,0	26,0	24,3	23,1	22,2	22,0	21,8	22,2	23,1	24,4	25,9
m. Krosno	6,4	7,5	8,0	8,1	7,9	7,7	7,5	7,4	7,2	7,1	7,1	7,2	7,4	7,6
<i>Podregion przemyski</i>	<i>16,9</i>	<i>19,1</i>	<i>19,9</i>	<i>20,1</i>	<i>19,8</i>	<i>18,9</i>	<i>18,5</i>	<i>18,2</i>	<i>18,2</i>	<i>18,3</i>	<i>18,4</i>	<i>18,4</i>	<i>18,6</i>	<i>19,2</i>
Jarosławski	16,4	18,7	19,6	19,8	19,4	18,7	18,3	18,0	17,9	18,0	18,2	17,9	18,1	18,5
Lubaczowski	17,1	18,8	20,2	20,2	19,8	18,3	17,6	17,3	17,3	17,0	17,2	16,9	17,7	18,8
Przemyski	18,2	21,7	22,7	22,7	22,4	21,4	21,0	20,8	20,8	21,0	20,9	21,2	21,5	22,1
Przeworski	15,6	17,8	18,3	18,4	18,2	17,0	16,7	16,2	16,4	16,7	16,8	17,3	17,6	18,2
m. Przemyśl	17,9	19,4	19,7	20,1	20,0	19,7	19,5	19,4	19,3	19,5	19,4	19,2	19,1	19,2
<i>Podregion rzeszowski</i>	<i>11,5</i>	<i>12,9</i>	<i>13,6</i>	<i>13,8</i>	<i>13,5</i>	<i>12,9</i>	<i>12,6</i>	<i>12,3</i>	<i>12,2</i>	<i>12,2</i>	<i>12,2</i>	<i>12,3</i>	<i>12,5</i>	<i>13,1</i>
Kolbuszowski	15,1	17,1	17,8	17,9	17,6	16,6	16,0	15,4	15,2	15,1	15,3	15,4	15,9	16,5
Łańcucki	14,5	16,2	17,4	17,4	17,0	16,1	15,6	15,2	15,0	15,1	14,9	15,4	15,8	16,3
Ropczycko-Sędziszowski	15,9	16,5	17,3	17,5	17,1	16,4	16,4	15,8	15,8	15,8	15,6	15,3	15,3	16,2
Rzeszowski	11,6	13,0	14,1	14,3	13,8	13,1	12,7	12,3	12,3	12,3	12,4	12,4	12,8	13,5
Strzyżowski	18,5	22,2	23,1	23,0	22,8	21,6	20,6	20,6	19,9	20,0	19,9	20,4	20,8	22,6
m. Rzeszów	6,6	7,2	7,7	7,9	7,8	7,6	7,6	7,6	7,6	7,6	7,6	7,6	7,6	7,9
<i>Podregion tarnobrzeski</i>	<i>13,8</i>	<i>15,8</i>	<i>16,5</i>	<i>16,6</i>	<i>16,4</i>	<i>15,5</i>	<i>15,1</i>	<i>14,8</i>	<i>14,4</i>	<i>14,4</i>	<i>14,2</i>	<i>14,2</i>	<i>14,5</i>	<i>15,1</i>
Dębicki	11,6	12,5	13,2	13,4	13,3	12,5	12,1	12,0	11,6	11,7	11,8	11,9	12,1	12,4
Leżajski	17,4	19,0	19,9	19,8	19,8	19,3	18,6	18,0	17,4	17,3	16,8	16,9	17,7	18,5
Mielecki	12,3	14,2	14,7	15,0	14,6	13,6	13,4	13,5	13,1	13,2	13,0	12,9	13,1	13,5
Niżański	21,0	24,2	25,0	24,9	24,2	23,3	23,2	22,7	22,4	22,2	22,0	22,0	22,5	23,7
Stalowowolski	12,6	15,2	15,9	16,3	16,1	15,4	15,0	14,5	14,5	14,3	13,9	13,7	13,7	14,4
Tarnobrzeski	14,4	17,3	17,7	17,6	17,4	16,1	14,8	14,4	13,7	13,4	13,6	13,7	14,2	15,0
m. Tarnobrzeg	13,5	15,2	16,1	16,0	15,7	15,1	14,4	13,9	13,6	13,3	13,3	13,1	13,3	14,3
PODLASKIE	10,9	12,8	13,8	13,9	13,6	13,0	12,7	12,2	12,2	12,2	12,3	12,3	12,5	13,2
<i>Podregion białostocki</i>	<i>11,2</i>	<i>13,2</i>	<i>14,0</i>	<i>14,2</i>	<i>14,0</i>	<i>13,8</i>	<i>13,4</i>	<i>13,2</i>	<i>13,3</i>	<i>13,2</i>	<i>13,2</i>	<i>13,3</i>	<i>13,3</i>	<i>13,8</i>
Białostocki	13,1	16,4	17,4	17,7	17,4	16,8	16,4	16,0	16,2	16,0	16,2	16,2	16,4	17,1
Sokółski	12,8	14,2	15,0	14,9	14,5	14,2	14,0	13,7	13,7	13,6	14,0	14,0	14,0	14,6
m. Białystok	10,0	11,7	12,5	12,8	12,7	12,5	12,1	12,0	12,1	12,0	11,9	12,0	12,0	12,4
<i>Podregion łomżyński</i>	<i>9,4</i>	<i>11,3</i>	<i>12,2</i>	<i>12,2</i>	<i>11,9</i>	<i>11,2</i>	<i>10,8</i>	<i>10,2</i>	<i>10,0</i>	<i>10,1</i>	<i>10,1</i>	<i>10,1</i>	<i>10,5</i>	<i>11,4</i>
Bielski	7,0	8,2	9,2	9,3	8,9	8,4	8,2	7,6	7,5	7,6	7,7	7,7	7,8	8,4
Hajnowski	9,6	11,7	12,1	11,8	11,1	10,4	10,1	9,3	9,4	9,3	9,0	9,1	9,2	10,4
Kolneński	15,4	18,4	19,4	18,8	17,9	17,3	17,0	15,5	15,5	15,9	15,8	15,5	16,9	18,5
Łomżyński	8,5	10,4	11,4	11,5	11,3	10,5	10,1	9,6	9,5	9,9	10,1	10,0	10,3	11,0
Siemiatycki	6,1	7,3	7,9	7,8	7,5	7,3	7,1	6,9	6,7	6,9	6,8	7,1	7,0	7,9
Wysokomazowiecki	6,6	7,2	8,0	8,5	8,4	7,9	7,8	7,3	6,9	7,0	7,2	7,4	7,4	8,0
Zambrowski	11,7	14,5	16,0	16,0	15,6	14,3	13,7	12,9	12,4	12,3	11,7	11,8	12,4	13,8
m. Łomża	12,3	15,2	16,5	16,8	16,8	15,7	15,1	14,5	14,3	14,3	14,3	14,4	15,1	15,7
<i>Podregion suwalski</i>	<i>12,6</i>	<i>14,5</i>	<i>15,7</i>	<i>15,7</i>	<i>15,2</i>	<i>14,6</i>	<i>14,2</i>	<i>13,7</i>	<i>13,7</i>	<i>13,6</i>	<i>13,8</i>	<i>13,8</i>	<i>14,0</i>	<i>14,8</i>
Augustowski	13,7	16,1	17,2	17,2	16,9	16,1	15,2	14,9	14,5	14,5	14,7	15,1	15,6	16,6
Grajewski	16,5	19,9	20,7	20,7	20,5	20,2	19,9	19,7	20,1	20,1	20,1	20,0	20,1	21,2

a) W % ogółu ludności aktywnej zawodowo.

a) In % of total economically active population.

TABL. 29. STOPA BEZROBOCIA WEDŁUG WOJEWÓDZTW, PODREGIONÓW ORAZ POWIATÓW^{a)} (cd.)

Stan w końcu miesiąca

UNEMPLOYMENT RATE BY VOIVODSHIPS, SUBREGIONS AND POWIATS^{a)} (cont.)

As of the end of month

WOJEWÓDZTWA VOIVODSHIPS	2009		2010											
	06	12	01	02	03	04	05	06	07	08	09	10	11	12
	w % in %													
Moniecki	9,3	10,6	11,2	11,2	10,8	10,2	10,4	9,9	10,1	10,4	10,9	10,8	11,1	11,3
Sejneński	18,4	18,9	21,4	20,5	19,4	18,8	19,1	18,4	18,1	17,9	17,9	17,2	17,5	18,9
Suwalski	7,3	9,3	10,4	10,5	9,9	9,2	8,7	7,9	7,9	7,9	8,1	8,0	8,3	9,1
m. Suwałki	11,3	13,0	14,2	14,5	14,1	13,3	12,6	12,0	12,0	11,8	11,9	11,8	11,9	12,3
POMORSKIE	10,0	11,9	12,9	13,2	13,1	12,5	12,1	11,8	11,5	11,5	11,6	11,7	11,8	12,2
<i>Podregion gdański</i>	<i>9,1</i>	<i>12,0</i>	<i>13,2</i>	<i>13,8</i>	<i>13,7</i>	<i>13,2</i>	<i>12,8</i>	<i>12,5</i>	<i>12,1</i>	<i>12,0</i>	<i>12,4</i>	<i>12,6</i>	<i>12,7</i>	<i>13,3</i>
Gdański	5,4	6,9	7,9	8,4	8,4	8,1	7,9	7,9	7,7	7,7	7,8	7,6	7,5	7,8
Kartuski	7,9	9,4	10,3	10,7	10,8	10,4	10,4	10,0	10,0	9,8	10,1	10,4	10,6	11,1
Nowodworski	18,8	26,3	27,7	28,6	28,0	26,2	24,4	23,7	22,9	23,3	24,5	25,2	26,4	27,9
Pucki	8,1	12,2	13,5	14,1	13,9	13,1	12,3	11,3	10,1	10,0	11,2	11,5	11,8	12,4
Wejherowski	10,2	13,5	15,0	15,6	15,6	15,4	15,2	15,0	14,6	14,6	14,7	14,8	14,7	15,1
<i>Podregion słupski</i>	<i>16,3</i>	<i>18,6</i>	<i>19,8</i>	<i>20,0</i>	<i>19,7</i>	<i>18,9</i>	<i>18,5</i>	<i>18,1</i>	<i>17,7</i>	<i>17,7</i>	<i>18,1</i>	<i>18,2</i>	<i>18,3</i>	<i>19,0</i>
Bytowski	21,6	22,6	23,7	23,6	22,8	21,9	21,8	21,4	21,4	21,2	20,9	20,9	21,7	22,7
Chojnicki	16,2	18,5	19,7	20,0	20,1	18,9	18,2	18,1	17,4	17,5	18,5	18,8	18,6	19,2
Człuchowski	22,0	23,8	25,0	24,7	24,3	23,5	23,2	22,2	22,2	21,4	21,9	22,6	22,6	23,8
Lęborski	15,2	18,8	20,1	20,3	19,9	19,2	18,3	17,4	17,2	16,9	17,7	18,3	18,1	19,1
Słupski	18,6	21,6	23,2	23,8	23,1	22,3	21,8	21,3	20,5	20,9	21,1	21,2	21,3	22,2
m. Słupsk	9,0	11,0	11,8	12,3	12,2	12,2	11,8	11,8	11,8	12,0	12,1	11,6	11,5	11,7
<i>Podregion starogardzki</i>	<i>15,9</i>	<i>17,7</i>	<i>18,8</i>	<i>19,1</i>	<i>18,8</i>	<i>17,8</i>	<i>17,2</i>	<i>16,6</i>	<i>16,3</i>	<i>16,2</i>	<i>16,3</i>	<i>16,1</i>	<i>16,2</i>	<i>16,9</i>
Kościerski	14,9	16,3	17,5	17,5	17,1	16,0	15,4	14,7	14,5	14,5	14,8	15,2	15,4	16,3
Kwidzyński	15,1	13,8	13,6	13,2	12,4	11,7	10,8	10,7	10,5	10,2	10,9	10,7	11,3	12,5
Malborski	20,0	22,2	23,8	24,6	24,8	24,0	23,6	22,8	22,3	22,4	22,2	21,9	22,0	22,2
Starogardzki	16,8	20,0	21,2	21,7	21,3	20,5	19,9	19,4	19,1	19,0	18,9	18,6	18,6	19,1
Tczewski	12,0	14,9	16,3	16,9	16,7	15,6	15,1	14,7	14,1	14,0	13,9	13,4	13,5	13,8
Sztumski	22,3	23,9	25,8	25,8	25,0	23,3	22,6	21,5	21,2	21,4	21,0	21,2	21,0	22,3
<i>Podregion trójmiejski</i>	<i>3,4</i>	<i>4,9</i>	<i>5,5</i>	<i>5,7</i>	<i>5,8</i>	<i>5,6</i>	<i>5,4</i>	<i>5,3</i>	<i>5,1</i>	<i>5,0</i>	<i>5,0</i>	<i>5,1</i>	<i>5,1</i>	<i>5,3</i>
m. Gdańsk	3,6	4,8	5,4	5,6	5,7	5,5	5,5	5,3	5,2	5,1	5,1	5,2	5,2	5,4
m. Gdynia	3,2	5,3	5,9	6,2	6,3	5,9	5,7	5,4	5,3	5,2	5,2	5,2	5,2	5,4
m. Sopot	2,4	3,3	3,8	3,9	3,9	3,8	3,7	3,6	3,5	3,4	3,5	3,7	3,6	3,7
ŚLĄSKIE	8,2	9,4	10,1	10,4	10,4	10,1	9,8	9,6	9,4	9,3	9,5	9,6	9,6	9,9
<i>Podregion bielski</i>	<i>8,0</i>	<i>8,8</i>	<i>9,2</i>	<i>9,6</i>	<i>9,8</i>	<i>9,5</i>	<i>9,2</i>	<i>8,9</i>	<i>8,7</i>	<i>8,6</i>	<i>8,8</i>	<i>8,9</i>	<i>9,1</i>	<i>9,3</i>
Bielski	8,8	9,7	10,3	10,7	10,7	10,0	9,7	9,3	9,2	9,1	9,4	9,5	9,6	9,8
Cieszyński	8,2	9,3	9,7	10,1	10,3	9,9	9,8	9,6	9,6	9,3	9,6	9,7	10,0	10,3
Żywiecki	10,2	12,3	12,9	13,7	14,0	13,8	13,5	12,9	12,6	12,3	12,5	12,7	13,0	13,1
m. Bielsko-Biała	5,9	5,9	6,2	6,5	6,5	6,2	6,0	5,8	5,7	5,7	5,8	5,9	6,0	6,0
<i>Podregion bytomski</i>	<i>11,0</i>	<i>13,2</i>	<i>13,8</i>	<i>14,3</i>	<i>14,3</i>	<i>13,9</i>	<i>13,7</i>	<i>13,5</i>	<i>13,2</i>	<i>13,0</i>	<i>13,3</i>	<i>13,4</i>	<i>13,3</i>	<i>14,0</i>
Lubliniecki	9,8	11,5	12,2	12,8	12,5	12,0	12,0	11,7	11,6	11,6	11,8	12,0	11,9	12,9
Tarnogórski	8,3	10,0	11,0	11,2	11,3	10,8	10,5	10,3	10,0	9,7	9,9	9,9	10,1	10,7
m. Bytom	13,6	16,8	17,1	17,6	17,7	17,4	17,2	16,9	16,6	16,5	16,9	17,0	16,5	17,4
m. Piekary Śląskie	11,9	13,2	14,0	14,4	14,4	14,2	13,9	14,0	13,9	13,3	13,7	14,0	14,2	14,3
<i>Podregion częstochowski</i>	<i>11,4</i>	<i>12,4</i>	<i>13,3</i>	<i>13,7</i>	<i>13,7</i>	<i>13,4</i>	<i>13,2</i>	<i>12,9</i>	<i>12,7</i>	<i>12,6</i>	<i>12,8</i>	<i>12,9</i>	<i>13,0</i>	<i>13,6</i>
Częstochowski	14,0	15,6	16,5	16,8	16,4	15,9	15,6	15,2	15,2	14,9	15,4	15,6	15,9	16,9
Kłobucki	10,1	11,0	12,3	13,1	13,5	13,1	12,7	12,2	11,8	11,8	11,5	11,2	11,5	12,5
Myszkowski	17,2	18,5	19,8	20,3	20,2	19,7	19,3	18,9	18,9	18,8	18,7	18,2	17,9	18,2
m. Częstochowa	9,4	10,3	10,9	11,2	11,2	11,2	11,0	10,9	10,7	10,7	10,8	11,2	11,3	11,6

a) W % ogółu ludności aktywnej zawodowo.

a) In % of total economically active population.

TABL. 29. STOPA BEZROBOCIA WEDŁUG WOJEWÓDZTW, PODREGIONÓW ORAZ POWIATÓW^{a)} (cd.)

Stan w końcu miesiąca

UNEMPLOYMENT RATE BY VOIVODSHIPS, SUBREGIONS AND POWIATS^{a)} (cont.)

As of the end of month

WOJEWÓDZTWA VOIVODSHIPS	2009		2010											
	06	12	01	02	03	04	05	06	07	08	09	10	11	12
	w % in %													
Podregion gliwicki	7,9	8,8	9,4	9,7	9,7	9,5	9,3	9,1	9,0	8,9	8,9	9,0	8,9	9,2
Gliwicki	8,2	8,8	9,4	9,9	9,6	9,4	9,0	8,9	8,9	8,8	8,8	9,1	9,1	9,6
m. Gliwice	6,0	6,7	7,1	7,4	7,4	7,3	7,0	6,8	6,9	6,8	6,7	6,8	6,7	6,9
m. Zabrze	10,8	12,1	13,1	13,3	13,5	13,1	13,0	12,8	12,3	12,4	12,3	12,4	12,3	12,7
Podregion katowicki	5,4	6,3	6,9	7,2	7,3	7,0	6,8	6,4	6,2	6,2	6,4	6,4	6,5	6,7
m. Chorzów	10,2	11,5	12,3	13,0	13,4	13,0	12,7	11,9	11,5	11,5	11,7	11,6	11,7	11,5
m. Katowice	2,6	3,3	3,7	4,0	4,2	4,0	3,7	3,5	3,4	3,4	3,4	3,5	3,6	3,8
m. mysłowice	7,6	8,4	9,3	9,5	9,5	8,8	8,5	8,1	8,0	8,1	8,2	8,7	8,4	8,9
m. Ruda Śląska	6,3	7,2	8,3	8,6	8,5	8,3	8,0	7,8	7,4	7,4	7,6	7,7	7,8	8,1
m. Siemianowice Śląskie	12,6	13,6	13,9	13,4	13,0	12,6	12,5	12,4	12,1	12,4	12,2	12,0	12,5	12,6
m. Świętochłowice	13,1	15,2	17,2	18,0	17,5	17,2	16,3	15,9	15,3	15,5	16,3	16,4	16,7	17,2
Podregion rybnicki	7,0	8,6	9,4	9,7	9,7	9,2	8,7	8,5	8,4	8,3	8,5	8,7	8,7	9,2
Raciborski	6,3	7,5	8,2	8,7	8,7	8,1	7,8	7,6	7,5	7,1	7,3	7,5	7,8	8,3
Rybnicki	7,8	10,8	12,1	12,0	11,9	11,4	10,9	10,8	10,5	10,8	11,1	11,4	11,3	11,8
Wodzisławski	7,9	10,3	10,8	11,1	11,2	10,4	10,0	9,6	9,5	9,5	9,8	10,1	10,0	10,0
m. Jastrzębie-Zdrój	7,8	8,4	9,1	9,4	9,4	8,9	8,5	8,3	8,0	7,5	7,7	8,0	8,0	9,5
m. Rybnik	5,4	7,0	7,9	7,9	8,0	7,6	7,1	7,1	7,2	7,3	7,6	7,4	7,3	7,7
m. Żory	8,7	9,8	10,8	11,3	11,5	10,9	10,3	9,8	9,6	9,6	9,8	10,1	10,4	10,6
Podregion sosnowiecki	11,7	13,4	14,3	14,6	14,5	14,0	13,6	13,3	13,1	13,0	13,0	13,0	13,0	13,4
Będziński	12,6	13,8	15,0	15,7	15,9	15,0	14,8	14,5	14,3	14,0	13,8	13,5	14,1	14,6
Zawierciański	14,9	17,6	18,5	18,9	18,5	18,0	17,8	17,3	17,1	17,1	17,0	17,0	16,4	16,8
m. Dąbrowa Górnicza	9,7	11,4	12,0	12,1	11,8	11,4	11,0	10,7	10,7	10,7	10,8	10,9	10,9	11,2
m. Jaworzno	9,7	11,3	12,5	12,7	12,8	12,1	11,8	11,2	10,6	10,3	10,0	10,0	10,2	10,7
m. Sosnowiec	11,5	13,1	13,8	14,0	14,0	13,5	13,0	12,8	12,8	12,8	12,8	13,0	12,8	13,3
Podregion tyski	4,7	5,4	5,9	6,1	6,2	6,0	5,9	5,8	5,7	5,8	6,0	6,0	6,0	6,0
Mikołowski	5,6	6,0	6,7	6,9	7,0	6,9	6,9	6,7	7,0	7,0	7,2	7,2	7,1	7,0
Pszczyński	4,7	5,8	6,4	6,6	6,5	6,2	6,0	6,0	5,8	6,1	6,2	5,9	6,0	6,2
Bieruńsko-lędziański	4,0	4,6	4,8	5,0	5,0	4,8	4,6	4,7	4,6	4,5	4,5	4,7	4,6	5,1
m. Tychy	4,5	5,1	5,5	5,8	5,9	5,8	5,7	5,5	5,4	5,4	5,6	5,9	5,8	5,8
ŚWIĘTOKRZYSKIE	13,8	15,1	15,9	16,2	15,9	15,0	14,8	14,5	14,4	14,3	14,3	13,9	14,1	14,7
Podregion kielecki	16,1	17,2	18,1	18,4	18,1	17,1	16,9	16,7	16,5	16,5	16,5	16,1	16,2	16,7
Kielecki	17,9	19,1	19,8	20,0	19,3	18,2	17,8	17,9	17,6	17,8	18,0	17,7	18,1	18,6
Konecki	20,9	20,7	21,9	22,6	22,9	21,5	21,5	20,3	19,8	19,7	19,9	19,5	19,8	20,5
Ostrowiecki	18,1	20,9	21,7	22,0	21,6	20,7	20,7	20,3	19,9	19,8	19,5	18,9	18,6	19,4
Skarżyski	22,8	25,0	26,3	26,4	26,0	24,8	24,9	24,5	24,1	23,9	24,3	23,8	24,0	24,9
Starachowicki	17,2	18,3	20,2	20,5	19,9	18,9	18,2	17,9	17,7	17,3	17,1	17,1	17,2	17,6
m. Kielce	10,2	10,6	11,2	11,6	11,4	10,9	10,7	10,7	10,9	10,8	10,7	10,5	10,5	10,6
Podregion sandomiersko- -jędrzejowski	10,6	12,2	12,9	13,0	12,7	11,9	11,8	11,4	11,3	11,2	11,2	10,8	11,0	11,9
Buski	7,5	9,0	9,7	9,9	9,7	8,8	8,3	7,5	7,5	7,5	7,7	7,8	8,3	9,2
Jędrzejowski	11,4	12,6	13,0	13,3	13,3	12,6	12,7	12,5	12,4	12,4	12,6	12,3	12,3	13,0
Kazimierski	10,1	11,3	11,7	11,6	11,2	10,7	10,7	10,7	10,4	10,4	11,1	10,9	11,0	11,2
Opatowski	15,6	20,1	20,6	20,6	19,8	18,2	18,4	17,7	18,0	17,6	17,0	15,5	15,4	17,9
Pińczowski	7,4	8,5	9,1	9,5	9,1	8,5	8,0	7,7	7,4	7,5	7,7	7,7	8,0	8,6
Sandomierski	10,2	11,4	12,1	12,0	11,8	11,3	11,2	10,9	10,8	10,6	10,6	10,3	10,6	11,2
Staszowski	9,4	11,5	12,3	13,1	12,7	11,8	11,5	11,2	10,8	10,6	10,7	9,7	9,8	11,0
Włoszczowski	13,5	13,7	14,7	14,3	14,0	13,4	13,9	13,3	13,1	13,0	12,9	12,7	12,8	13,7

a) W % ogółu ludności aktywnej zawodowo.

a) In % of total economically active population.

TABL. 29. STOPA BEZROBOCIA WEDŁUG WOJEWÓDZTW, PODREGIONÓW ORAZ POWIATÓW^{a)} (cd.)

Stan w końcu miesiąca

UNEMPLOYMENT RATE BY VOIVODSHIPS, SUBREGIONS AND POWIATS^{a)} (cont.)

As of the end of month

WOJEWÓDZTWA VOIVODSHIPS	2009		2010											
	06	12	01	02	03	04	05	06	07	08	09	10	11	12
	w % in %													
WARMIŃSKO-MAZURSKIE	17,8	20,7	21,9	22,1	21,6	20,5	19,6	18,8	18,6	18,4	18,5	18,7	19,0	20,0
<i>Podregion elbląski</i>	<i>18,1</i>	<i>20,4</i>	<i>21,7</i>	<i>22,1</i>	<i>21,5</i>	<i>20,5</i>	<i>19,9</i>	<i>19,2</i>	<i>18,7</i>	<i>18,6</i>	<i>18,8</i>	<i>19,0</i>	<i>19,1</i>	<i>19,8</i>
Braniewski	28,9	32,9	33,9	33,6	32,5	30,5	28,8	28,0	27,7	28,1	28,9	28,7	29,2	30,9
Działdowski	22,6	25,3	26,6	26,8	25,4	24,0	23,7	22,5	22,1	23,0	22,5	22,8	23,2	23,8
Elbląski	21,6	25,1	26,8	27,9	26,5	25,0	24,5	23,4	22,7	21,9	23,0	23,7	24,2	25,4
Iławski	11,2	11,4	12,4	13,1	12,8	12,2	11,7	11,0	10,9	10,8	11,0	11,2	10,7	11,2
Nowomiejski	15,7	19,7	21,0	21,6	21,8	21,2	20,8	20,1	19,6	19,5	19,4	19,5	19,7	20,0
Ostródzki	22,0	24,2	25,7	25,5	24,9	23,9	22,8	22,1	21,5	21,1	21,4	21,2	21,4	21,8
m. Elbląg	13,5	15,7	16,7	17,3	17,4	17,1	16,8	16,5	16,0	15,7	15,7	16,0	16,2	16,6
<i>Podregion etcki</i>	<i>21,1</i>	<i>24,9</i>	<i>26,6</i>	<i>26,5</i>	<i>25,8</i>	<i>24,6</i>	<i>23,2</i>	<i>22,3</i>	<i>22,2</i>	<i>22,2</i>	<i>22,4</i>	<i>22,3</i>	<i>22,8</i>	<i>24,2</i>
Etcki	21,1	24,4	26,3	26,6	25,8	24,7	23,7	23,1	22,7	22,3	22,2	22,6	23,3	24,5
Giżycki	14,5	19,8	20,8	20,8	20,2	18,7	16,9	15,5	15,2	15,3	15,3	16,1	16,8	18,9
Olecki	19,8	22,2	23,1	23,2	22,6	21,1	20,3	19,4	19,6	19,7	20,4	20,0	20,7	21,1
Piski	27,1	31,7	34,0	33,3	33,1	32,2	30,7	30,1	30,6	30,7	30,4	29,6	29,9	31,5
Gołdapski	22,1	25,1	26,6	26,2	24,7	23,2	21,9	20,2	20,2	20,7	21,3	19,9	20,6	22,0
Węgorzewski	24,8	27,8	29,9	30,0	29,2	27,7	26,1	24,7	24,1	24,2	25,1	25,2	25,4	26,9
<i>Podregion olsztyński</i>	<i>16,2</i>	<i>19,0</i>	<i>20,0</i>	<i>20,3</i>	<i>19,8</i>	<i>18,6</i>	<i>17,7</i>	<i>17,1</i>	<i>16,8</i>	<i>16,7</i>	<i>16,6</i>	<i>16,8</i>	<i>17,3</i>	<i>18,3</i>
Bartoszycki	32,4	33,8	34,6	34,3	33,2	32,0	31,0	30,0	29,8	29,5	29,2	30,0	30,4	31,0
Kętrzyński	23,6	28,7	30,3	30,8	30,6	27,8	26,8	26,0	25,7	25,7	25,3	25,4	26,3	28,3
Lidzbarski	25,0	28,1	29,4	29,2	28,7	27,4	26,3	25,3	24,9	24,6	25,2	24,7	25,1	26,1
młagowski	19,0	22,4	24,4	24,5	23,3	21,0	18,9	17,5	17,0	17,5	18,3	19,6	21,0	22,1
Nidzicki	18,7	20,2	21,8	22,3	22,3	20,6	19,0	18,0	17,9	17,3	17,1	17,6	18,0	19,5
Olsztyński	16,8	20,7	21,7	22,2	21,9	20,6	19,5	18,8	18,6	18,4	18,0	18,3	18,7	20,3
Szczygieński	22,0	25,8	26,8	27,3	27,0	25,8	25,5	24,7	24,4	24,1	24,2	24,1	24,8	26,3
m. Olsztyn	5,6	7,3	7,7	8,0	7,7	7,4	7,1	7,0	6,8	6,7	6,6	6,7	6,6	6,9
WIELKOPOLSKIE	7,8	9,2	9,9	10,2	10,2	9,6	9,3	8,9	8,7	8,5	8,5	8,6	8,7	9,2
<i>Podregion kaliski</i>	<i>9,0</i>	<i>10,5</i>	<i>11,5</i>	<i>11,8</i>	<i>11,7</i>	<i>11,0</i>	<i>10,6</i>	<i>10,2</i>	<i>9,9</i>	<i>9,7</i>	<i>9,7</i>	<i>9,5</i>	<i>9,7</i>	<i>10,4</i>
Jarociński	12,1	14,2	15,9	16,1	15,3	14,6	14,5	14,3	14,0	13,6	13,4	13,1	13,8	14,9
Kaliski	6,9	8,4	8,9	8,7	8,7	8,5	8,2	7,8	7,3	7,1	7,2	7,1	7,2	8,3
Kępiski	4,5	4,5	5,4	5,6	5,6	5,2	5,3	5,3	5,1	5,0	5,1	5,2	5,4	5,5
Krotoszyński	11,7	11,7	12,7	13,4	13,4	12,6	12,4	11,9	11,3	11,0	10,6	10,3	10,1	10,8
Ostrowski	10,4	13,0	13,9	14,1	14,0	13,1	12,4	11,8	11,4	11,2	11,3	11,1	11,3	11,9
Ostrzeszowski	7,7	9,9	11,2	11,7	11,4	10,3	9,8	9,1	8,8	8,5	8,7	8,5	9,2	9,9
Pleszewski	11,1	12,7	13,9	14,6	14,7	13,6	12,6	12,4	12,1	12,3	12,0	11,7	12,1	12,9
m. Kalisz	7,1	8,4	8,9	9,2	9,1	9,0	8,5	8,4	8,2	8,0	8,2	8,1	8,0	8,5
<i>Podregion koniński</i>	<i>12,3</i>	<i>13,8</i>	<i>14,8</i>	<i>15,1</i>	<i>15,1</i>	<i>14,3</i>	<i>13,9</i>	<i>13,4</i>	<i>13,1</i>	<i>13,0</i>	<i>13,1</i>	<i>13,3</i>	<i>13,3</i>	<i>14,0</i>
Gnieźnieński	10,9	11,7	12,7	13,1	13,3	12,9	12,8	12,5	12,2	12,1	12,2	12,3	11,8	12,2
Kolski	13,1	15,5	16,3	16,4	16,1	15,1	14,4	13,9	13,5	13,5	13,9	14,0	13,8	14,0
Koniński	14,0	15,9	16,9	17,4	17,5	16,3	15,5	14,9	14,9	14,9	14,9	15,3	15,7	17,1
Słupecki	13,9	16,3	17,4	17,5	17,2	16,1	15,7	15,3	15,0	14,6	14,7	15,2	15,4	16,3
Turecki	11,5	12,2	13,1	13,6	13,6	12,8	12,4	11,9	11,7	11,2	11,2	11,3	11,4	12,2
Wrzesiński	12,7	14,8	15,5	15,9	16,0	14,8	14,1	13,7	13,1	13,1	13,3	13,3	13,2	13,5
m. Konin	10,6	11,9	12,7	13,1	13,4	12,9	12,7	12,1	12,2	12,2	12,1	12,3	12,5	13,3
<i>Podregion leszczyński</i>	<i>7,9</i>	<i>9,2</i>	<i>10,2</i>	<i>10,5</i>	<i>10,3</i>	<i>9,7</i>	<i>9,2</i>	<i>8,8</i>	<i>8,6</i>	<i>8,4</i>	<i>8,5</i>	<i>8,5</i>	<i>8,6</i>	<i>9,0</i>
Gostyński	11,3	12,6	13,8	14,3	13,9	13,2	12,5	12,1	11,8	11,4	11,7	11,9	12,0	12,5
Grodziski	7,5	9,0	9,9	10,2	10,0	9,8	9,3	9,1	9,1	8,9	8,6	8,5	8,3	8,7

a) W % ogółu ludności aktywnej zawodowo.

a) In % of total economically active population.

TABL. 29. STOPA BEZROBOCIA WEDŁUG WOJEWÓDZTW, PODREGIONÓW ORAZ POWIATÓW^{a)} (dok.)

Stan w końcu miesiąca

UNEMPLOYMENT RATE BY VOIVODSHIPS, SUBREGIONS AND POWIATS^{a)} (cont.)

As of the end of month

WOJEWÓDZTWA VOIVODSHIPS	2009		2010											
	06	12	01	02	03	04	05	06	07	08	09	10	11	12
	w % in %													
Kościański	7,4	9,5	10,6	11,1	10,8	9,9	9,4	9,0	8,8	8,5	8,5	8,5	8,8	9,1
Leszczyński	6,9	8,9	9,7	10,2	10,1	9,4	9,0	8,5	8,1	8,1	8,2	8,3	8,8	9,5
Międzychodzki	8,1	9,8	10,8	11,2	11,2	10,5	9,8	9,4	8,8	8,5	8,4	8,3	8,6	8,9
Nowotomyski	7,3	6,8	7,8	8,1	7,7	7,0	6,6	6,1	6,0	5,8	6,0	5,9	6,0	6,3
Rawicki	9,4	12,1	12,8	13,1	12,8	12,4	11,9	11,7	11,5	11,3	11,3	11,1	10,7	11,4
Wolsztyński	6,2	6,8	7,5	7,6	7,4	6,7	6,4	5,9	6,0	6,2	6,1	6,2	6,3	6,5
m. Leszno	6,3	7,8	8,4	8,7	8,9	8,6	8,1	7,6	7,1	7,0	7,1	7,4	7,6	8,3
Podregion pilski	12,9	15,1	16,1	16,3	16,3	15,3	14,8	14,3	13,9	13,7	13,8	13,8	14,4	15,0
Chodzieski	14,4	15,7	16,9	17,3	17,5	16,6	16,6	15,9	15,4	15,3	15,2	14,6	14,8	16,0
Czarnkowo-Trzcianek	13,5	16,6	17,5	17,2	17,4	16,0	15,3	14,7	14,5	14,2	14,4	14,4	14,8	15,4
Pilski	9,6	11,1	11,8	12,1	11,9	11,5	11,0	10,6	10,1	10,1	10,1	10,2	10,8	11,0
Wągrowiecki	14,7	17,8	18,9	19,5	19,9	19,2	18,7	18,2	18,0	17,6	17,9	17,7	18,6	18,9
Złotowski	17,3	19,2	20,6	20,7	20,2	18,5	17,6	17,3	16,7	16,1	15,9	16,4	17,4	19,2
Podregion poznański	5,6	6,7	7,3	7,7	7,8	7,4	7,2	6,9	6,6	6,4	6,4	6,4	6,4	6,7
Obornicki	8,9	9,6	10,6	11,2	11,7	11,5	11,6	11,0	10,1	9,9	9,9	9,5	9,9	10,1
Poznański	2,5	3,5	3,8	4,2	4,2	4,0	3,8	3,7	3,6	3,4	3,4	3,4	3,4	3,6
Szamotulski	9,7	11,6	12,4	12,8	13,1	12,4	11,7	11,2	11,1	10,8	10,8	11,2	11,1	11,3
Średzki	12,4	14,0	14,8	15,1	15,3	14,7	14,7	14,2	13,8	13,6	13,7	13,8	13,5	13,8
Śremski	7,8	9,4	10,5	10,9	10,8	10,3	9,8	9,2	8,6	8,3	8,0	8,0	8,2	8,8
Podregion m. Poznań	2,4	3,2	3,5	3,7	3,7	3,6	3,4	3,3	3,3	3,2	3,2	3,3	3,3	3,5
m. Poznań	2,4	3,2	3,5	3,7	3,7	3,6	3,4	3,3	3,3	3,2	3,2	3,3	3,3	3,5
ZACHODNIOPOMORSKIE	14,1	17,1	18,3	18,6	18,3	17,3	16,7	15,9	15,7	15,6	15,9	16,1	16,6	17,4
Podregion koszaliński	16,5	19,6	20,9	21,2	20,7	19,6	18,7	17,9	17,6	17,5	17,8	18,1	18,7	20,0
Białogardzki	26,7	28,3	29,9	29,6	28,8	26,7	25,3	24,0	24,4	24,2	25,1	25,8	27,3	29,4
Drawski	23,3	28,2	28,7	28,6	27,6	26,8	25,3	24,7	24,2	23,8	23,6	23,8	24,1	26,5
Kołobrzeski	8,5	11,8	13,3	13,7	13,0	11,9	11,1	9,7	9,1	9,3	9,8	10,9	11,5	11,9
Koszaliński	20,5	24,5	26,5	26,6	26,1	24,5	23,7	22,9	22,6	22,9	23,6	24,1	24,9	25,6
Sławieński	16,6	19,7	21,4	21,7	21,5	20,3	19,3	17,6	17,4	17,8	18,8	19,4	20,2	21,4
Szczecinecki	22,9	25,7	27,0	27,3	27,0	25,5	24,7	24,1	23,8	23,7	23,6	22,9	23,4	25,5
Świdwiński	21,4	25,4	27,5	27,8	27,8	26,5	25,1	24,3	23,7	23,9	24,2	24,6	24,9	27,1
Watecki	15,5	19,5	20,4	20,9	20,8	19,3	18,7	17,9	17,7	17,1	17,2	17,4	17,8	19,2
m. Koszalin	8,7	10,2	11,2	11,6	11,3	11,0	10,8	10,5	10,3	10,2	10,2	10,3	10,5	10,7
Podregion stargardzki	19,1	23,2	24,7	24,8	24,3	22,9	21,8	20,5	20,3	20,3	20,4	20,5	21,3	22,4
Choszczeński	23,9	28,6	29,7	29,7	29,2	28,1	26,9	24,9	25,5	26,1	25,2	24,9	26,1	26,2
Gryficki	18,1	24,8	26,6	27,2	26,7	24,4	22,4	20,2	18,8	18,7	20,4	22,2	23,3	24,4
Myśliborski	14,9	16,5	18,1	18,4	17,7	16,5	16,1	15,0	14,7	14,5	14,5	14,7	15,0	16,4
Pyrzycki	22,8	27,9	29,4	28,9	28,4	26,9	25,9	25,3	25,6	25,5	24,8	24,3	25,2	27,2
Stargardzki	17,3	20,2	21,6	22,0	21,7	21,0	20,1	19,2	18,8	18,5	18,8	18,3	18,8	19,9
Łobeski	24,6	30,5	31,7	31,1	30,2	27,3	26,5	25,4	26,2	26,4	26,4	26,2	27,8	28,3
Podregion m. Szczecin	6,4	8,5	9,2	9,8	9,9	9,7	9,6	9,4	9,2	9,2	9,1	9,3	9,4	9,6
m. Szczecin	6,4	8,5	9,2	9,8	9,9	9,7	9,6	9,4	9,2	9,2	9,1	9,3	9,4	9,6
Podregion szczeciński	15,7	18,5	19,7	19,8	19,5	18,6	18,0	17,1	17,1	17,1	17,5	17,7	18,4	19,1
Goleniowski	17,4	18,3	19,2	18,9	18,8	18,3	18,4	18,1	18,0	18,1	18,3	17,9	17,9	18,4
Gryfiński	18,0	21,1	22,7	23,2	22,9	21,5	20,7	19,9	19,6	19,6	19,8	19,7	21,0	21,9
Kamieński	17,5	25,0	26,7	26,3	25,1	23,6	21,8	20,0	19,7	20,0	21,7	23,7	25,0	26,3
Policki	15,4	16,2	17,5	17,8	17,8	17,5	17,4	17,2	16,8	16,6	16,6	16,4	16,8	17,0
m. Świnoujście	6,9	10,5	11,6	11,6	11,3	10,1	9,2	6,7	8,5	7,9	8,4	9,1	10,0	11,2

a) W % ogółu ludności aktywnej zawodowo.

a) In % of total economically active population.

TABL. 30. BEZROBOTNI WEDŁUG WIEKU, REGIONÓW, WOJEWÓDZTW, PODREGIONÓW
I POWIATÓW

Stan w końcu grudnia 2010 r.

UNEMPLOYED PERSONS BY AGE, REGIONS, VOIVODSHIPS, SUBREGIONS AND POWIATS

As of the end of December 2010

REGIONY WOJEWÓDZTWA PODREGIONY POWIATY	REGIONS VOIVODSHIPS SUBREGIONS POWIATS	Ogółem <i>Total</i>	W wieku <i>By age</i>				
			do 24 lat <i>24 years and less</i>	25—34	35—44	45—54	55 lat i więcej <i>55 years and more</i>
			w osobach <i>in persons</i>				
POLSKA	POLAND	1954706	428296	570883	358777	397186	199564
REGION CENTRALNY		369958	72686	105665	68922	78131	44554
ŁÓDZKIE		131617	25327	36138	24588	29001	16563
Podregion łódzki		21038	3602	5480	4226	4934	2796
łódzki wschodni		2795	492	696	525	638	444
pabianicki		6724	1043	1820	1330	1626	905
zgierski		9810	1695	2499	2071	2313	1232
brzeziński		1709	372	465	300	357	215
Podregion m. Łódź		33727	3750	8631	6509	8871	5966
m. Łódź		33727	3750	8631	6509	8871	5966
Podregion piotrkowski		33960	6923	10148	6540	6928	3421
bełchatowski		5950	1319	1959	983	1137	552
opoczyński		4905	1125	1466	934	976	404
piotrkowski		3987	1007	1206	719	688	367
radomszczański		6859	1337	1923	1421	1445	733
tomaszowski		8243	1502	2392	1693	1788	868
m. Piotrków Trybunalski		4016	633	1202	790	894	497
Podregion sieradzki		24463	6569	6683	4161	4554	2496
łaski		3440	829	902	610	710	389
pajęczański		2791	789	850	492	438	222
poddębicki		2245	703	571	380	387	204
sieradzki		6517	1886	1796	1111	1119	605
wieluński		3767	998	1027	588	689	465
wieruszowski		2090	583	582	329	383	213
zduńskowolski		3613	781	955	651	828	398
Podregion skierniewicki		18429	4483	5196	3152	3714	1884
kutnowski		7220	1543	2116	1442	1432	687
łęczycki		3020	894	788	479	581	278
łowicki		3294	783	922	515	703	371
rawski		1798	492	466	267	375	198
skierniewicki		1179	411	332	141	203	92
m. Skierniewice		1918	360	572	308	420	258
MAZOWIECKIE		238341	47359	69527	44334	49130	27991
Podregion ciechanowsko-płocki		40955	8810	11760	8052	8381	3952
ciechanowski		5336	1185	1466	937	1187	561
gostyniński		3886	891	1053	742	798	402
mławski		4213	928	1219	725	895	446
płocki		7241	1564	2098	1590	1384	605
płoński		5552	1342	1669	1003	1056	482
sierpecki		3921	856	1187	794	789	295
żuromiński		3599	872	1038	706	708	275
m. Płock		7207	1172	2030	1555	1564	886
Podregion ostrołęcko-siedlecki		44406	12167	13300	7152	7847	3940
łosicki		1689	539	540	226	268	116
makowski		3820	905	1185	657	686	387
ostrołęcki		5496	1779	1638	899	839	341

TABL. 30. BEZROBOTNI WEDŁUG WIEKU, REGIONÓW, WOJEWÓDZTW, PODREGIONÓW I POWIATÓW (cd.)

Stan w końcu grudnia 2010 r.

UNEMPLOYED PERSONS BY AGE, REGIONS, VOIVODSHIPS, SUBREGIONS AND POWIATS (cont.)

As of the end of December 2010

REGIONY WOJEWÓDZTWA PODREGIONY POWIATY	REGIONY VOIVODSHIPS SUBREGIONS POWLATS	Ogółem Total	W wieku By age				55 lat i więcej 55 years and more
			do 24 lat 24 years and less	25—34	35—44	45—54	
			w osobach in persons				
ostrowski		4774	1239	1393	808	912	422
przasnyski		3157	865	940	555	525	272
pultuski		3978	1146	1183	645	652	352
siedlecki		3143	1053	980	470	432	208
sokołowski		2360	802	665	308	347	238
węgrowski		3877	1101	1065	596	710	405
wyszkowski		4598	1335	1253	753	845	412
m. Ostrołęka		3909	750	1220	671	880	388
m. Siedlce		3605	653	1238	564	751	399
Podregion radomski		61477	12597	17882	12248	12750	6000
białobrzeski		1998	614	483	335	331	235
kozienicki		4575	1079	1299	843	854	500
lipski		2571	716	753	442	424	236
przysuski		5339	1153	1506	1124	1113	443
radomski		16858	3802	4998	3379	3303	1376
szydlowiecki		5521	1125	1555	1256	1129	456
zwoleński		3173	951	918	521	549	234
m. Radom		21442	3157	6370	4348	5047	2520
Podregion m. st. Warszawa		38640	3452	11671	7382	9126	7009
m. st. Warszawa		38640	3452	11671	7382	9126	7009
Podregion warszawski-wschodni		28636	5859	8195	4971	5936	3675
garwoliński		4963	1321	1466	769	891	516
legionowski		3263	495	973	563	730	502
miński		4177	910	1256	711	810	490
nowodworski		3467	772	1007	620	699	369
otwocki		3605	627	960	638	816	564
wołomiński		9161	1734	2533	1670	1990	1234
Podregion warszawski-zachodni		24227	4474	6719	4529	5090	3415
grodziski		2034	398	595	386	405	250
grójecki		3331	795	903	549	622	462
piaseczyński		5047	783	1450	1016	1075	723
pruszkowski		4125	512	1055	810	1001	747
sochaczewski		3375	785	968	564	649	409
warszawski zachodni		2732	389	758	518	646	421
żyrardowski		3583	812	990	686	692	403
REGION POŁUDNIOWY		323419	75208	94614	58411	64576	30610
MAŁOPOLSKIE		142221	39313	41399	24912	25600	10997
Podregion krakowski		27173	8617	7826	4234	4456	2040
bocheński		3385	1326	942	473	472	172
krakowski		9868	2867	2871	1521	1749	860
miechowski		2006	701	638	285	257	125
myślenicki		5788	1856	1593	1012	974	353
proszowicki		2207	934	641	255	242	135
wielicki		3919	933	1141	688	762	395
Podregion m. Kraków		18722	2593	5928	3468	4296	2437
m. Kraków		18722	2593	5928	3468	4296	2437

TABL. 30. BEZROBOTNI WEDŁUG WIEKU, REGIONÓW, WOJEWÓDZTW, PODREGIONÓW I POWIATÓW (cd.)

Stan w końcu grudnia 2010 r.

UNEMPLOYED PERSONS BY AGE, REGIONS, VOIVODSHIPS, SUBREGIONS AND POWIATS (cont.)

As of the end of December 2010

REGIONY WOJEWÓDZTWA PODREGIONY POWIATY	REGIONS VOIVODSHIPS SUBREGIONS POWIATS	Ogółem Total	W wieku By age				
			do 24 lat 24 years and less	25—34	35—44	45—54	55 lat i więcej 55 years and more
			w osobach in persons				
Podregion nowosądecki		43733	12795	12597	8280	7408	2653
gorlicki		6446	1876	1956	1206	1079	329
limanowski		9530	2864	2718	1935	1571	442
nowosądecki		12642	3840	3665	2472	2046	619
nowotarski		7942	2530	2086	1345	1349	632
tatrzański		2807	718	742	506	507	334
m. Nowy Sącz		4366	967	1430	816	856	297
Podregion oświęcimski		29190	7786	8346	4995	5630	2433
chrzanowski		5896	1451	1796	999	1167	483
olkuski		6618	1597	2013	1141	1287	580
oświęcimski		6531	1636	1916	1138	1335	506
suski		3248	1077	832	535	551	253
wadowicki		6897	2025	1789	1182	1290	611
Podregion tarnowski		23403	7522	6702	3935	3810	1434
brzeski		4133	1382	1155	717	618	261
dąbrowski		4675	1544	1415	812	674	230
tarnowski		9237	3385	2492	1476	1399	485
m. Tarnów		5358	1211	1640	930	1119	458
ŚLĄSKIE		181198	35895	53215	33499	38976	19613
Podregion bielski		24579	4965	7059	4621	5278	2656
bielski		4799	914	1347	884	1107	547
cieszyński		6782	1588	1973	1198	1363	660
żywiecki		7278	1700	2093	1418	1393	674
m. Bielsko-Biała		5720	763	1646	1121	1415	775
Podregion bytomski		21255	4404	6188	4000	4527	2136
lubliniecki		3346	905	992	530	615	304
tarnogórski		5335	1266	1536	913	1076	544
m. Bytom		9879	1671	2796	2053	2296	1063
m. Piekary Śląskie		2695	562	864	504	540	225
Podregion częstochowski		29018	4660	8393	5684	6615	3666
częstochowski		7514	1320	2139	1555	1634	866
kłobucki		3899	972	1150	729	698	350
myszkowski		4385	822	1389	876	897	401
m. Częstochowa		13220	1546	3715	2524	3386	2049
Podregion gliwicki		17716	3439	5246	3360	3869	1802
gliwicki		3435	788	1047	609	702	289
m. Gliwice		6559	1046	1973	1177	1521	842
m. Zabrze		7722	1605	2226	1574	1646	671
Podregion katowicki		23859	4683	6925	4453	5275	2523
m. Chorzów		4676	856	1249	981	1070	520
m. Katowice		7681	1237	2243	1443	1764	994
m. Mysłowice		2659	622	750	440	610	237
m. Ruda Śląska		3923	1030	1230	639	741	283
m. Siemianowice Śląskie		2582	491	750	509	599	233
m. Świętochłowice		2338	447	703	441	491	256
Podregion rybnicki		19999	5336	6047	3423	3641	1552
raciborski		2896	726	814	444	609	303
rybnicki		1943	596	539	319	351	138
wodzisławski		4878	1425	1413	831	884	325

TABL. 30. BEZROBOTNI WEDŁUG WIEKU, REGIONÓW, WOJEWÓDZTW, PODREGIONÓW
I POWIATÓW (cd.)
Stan w końcu grudnia 2010 r.
UNEMPLOYED PERSONS BY AGE, REGIONS, VOIVODSHIPS, SUBREGIONS AND POWIATS (cont.)
As of the end of December 2010

REGIONY WOJEWÓDZTWA PODREGIONY POWIATY	REGIONS VOIVODSHIPS SUBREGIONS POWIATS	Ogółem <i>Total</i>	W wieku <i>By age</i>				
			do 24 lat <i>24 years and less</i>	25—34	35—44	45—54	55 lat i więcej <i>55 years and more</i>
			w osobach <i>in persons</i>				
m. Jastrzębie-Zdrój		3826	1058	1111	820	582	255
m. Rybnik		4356	992	1447	702	876	339
m. Żory		2100	539	723	307	339	192
Podregion sosnowiecki		34406	6022	10355	6321	7577	4131
będziński		7064	1218	2230	1330	1473	813
zawierciański		7460	1460	2268	1462	1579	691
m. Dąbrowa Górnicza		6054	944	1724	1077	1418	891
m. Jaworzno		3240	845	900	539	690	266
m. Sosnowiec		10588	1555	3233	1913	2417	1470
Podregion tyski		10366	2386	3002	1637	2194	1147
mikołowski		2643	590	718	458	585	292
pszczyński		2699	741	776	417	525	240
bieruńsko-lędziański		1283	339	392	187	254	111
m. Tychy		3741	716	1116	575	830	504
REGION WSCHODNI		407874	97897	126995	73703	75215	34064
LUBELSKIE		119709	29530	39416	20261	20536	9966
Podregion bialski		18495	4572	5846	3284	3294	1499
bialski		5942	1494	1905	1063	1019	461
parczewski		2130	543	663	361	376	187
radzyński		3576	1122	1164	562	496	232
włodawski		3554	863	1051	665	691	284
m. Biała Podlaska		3293	550	1063	633	712	335
Podregion chełmsko-zamojski		38442	9838	12754	6443	6650	2757
biłgorajski		3442	1067	1173	462	501	239
chełmski		5338	1427	1688	1012	922	289
hrubieszowski		5213	1298	1738	912	867	398
krasnostawski		4227	1053	1463	702	696	313
tomaszowski		5406	1371	1810	907	943	375
zamojski		6307	1965	2134	940	893	375
m. Chełm		3895	773	1321	709	801	291
m. Zamość		4614	884	1427	799	1027	477
Podregion lubelski		35112	7174	11768	6152	6358	3660
lubartowski		5625	1278	1786	1055	981	525
lubelski		5832	1701	2093	865	775	398
łęczyński		2818	945	894	397	415	167
świdnicki		4757	908	1470	795	903	681
m. Lublin		16080	2342	5525	3040	3284	1889
Podregion puławski		27660	7946	9048	4382	4234	2050
janowski		3455	988	1146	570	530	221
kraśnicki		6937	2135	2372	949	1021	460
łukowski		4823	1591	1521	777	654	280
opolski		4462	1246	1445	707	726	338
puławski		5286	1249	1681	969	871	516
rycki		2697	737	883	410	432	235

TABL. 30. BEZROBOTNI WEDŁUG WIEKU, REGIONÓW, WOJEWÓDZTW, PODREGIONÓW I POWIATÓW (cd.)

Stan w końcu grudnia 2010 r.

UNEMPLOYED PERSONS BY AGE, REGIONS, VOIVODSHIPS, SUBREGIONS AND POWIATS (cont.)

As of the end of December 2010

REGIONY WOJEWÓDZTWA PODREGIONY POWIATY	REGIONS VOIVODSHIPS SUBREGIONS POWIATS	Ogółem Total	W wieku By age				
			do 24 lat 24 years and less	25—34	35—44	45—54	55 lat i więcej 55 years and more
			w osobach in persons				
PODKARPACKIE		142263	34837	43916	27860	25959	9691
Podregion krośnieński		35289	8007	10911	7452	6692	2227
bieszczadzki		2060	537	602	381	384	156
brzozowski		6640	1381	1973	1551	1328	407
jasielski		9540	2115	2947	2144	1746	588
krośnieński		6616	1605	2153	1377	1147	334
sanocki		5394	1354	1624	987	1071	358
leski		2734	583	802	555	581	213
m. Krosno		2305	432	810	457	435	171
Podregion przemyski		31559	7726	10055	6183	5609	1986
jarosławski		9505	2233	3182	1789	1649	652
lubaczowski		4554	1250	1383	851	800	270
przemyski		5735	1545	1819	1127	973	271
przeworski		6352	1820	2042	1175	991	324
m. Przemyśl		5413	878	1629	1241	1196	469
Podregion rzeszowski		36627	9071	11348	6956	6518	2734
kolbuszowski		3966	1053	1094	815	746	258
łańcucki		5237	1302	1606	962	950	417
ropczycko-sędziszowski		5034	1508	1549	941	743	293
rzeszowski		8233	2268	2491	1564	1342	568
strzyżowski		5958	1478	1820	1235	1076	349
m. Rzeszów		8199	1462	2788	1439	1661	849
Podregion tarnobrzeski		38788	10033	11602	7269	7140	2744
dębicki		6889	2051	2113	1197	1165	363
leżajski		5211	1454	1646	944	829	338
mielecki		8451	2439	2372	1524	1499	617
nizański		5558	1355	1565	1115	1128	395
stalowowolski		6696	1493	2001	1222	1391	589
tarnobrzeski		3165	707	1022	669	547	220
m. Tarnobrzeg		2818	534	883	598	581	222
PODLASKIE		63761	15250	18040	10694	12998	6779
Podregion białostocki		27921	5569	8171	4753	6061	3367
białostocki		8054	1814	2169	1314	1815	942
sokólski		4618	1256	1194	805	898	465
m. Białostok		15249	2499	4808	2634	3348	1960
Podregion łomżyński		19332	5426	5395	3085	3597	1829
bielski		2140	587	615	313	401	224
hajnowski		2108	375	610	344	505	274
kolneński		3065	1040	854	516	472	183
łomżyński		2169	711	614	371	331	142
siemiatycki		1552	481	409	217	274	171
wysokomazowiecki		2115	721	570	295	330	199
zambrowski		2530	748	693	411	455	223
m. Łomża		3653	763	1030	618	829	413
Podregion suwalski		16508	4255	4474	2856	3340	1583
augustowski		4016	1057	1024	700	823	412
grajewski		4227	1111	1185	780	780	371
moniecki		1829	586	478	250	350	165
sejneński		1700	393	529	307	331	140

TABL. 30. BEZROBOTNI WEDŁUG WIEKU, REGIONÓW, WOJEWÓDZTW, PODREGIONÓW
I POWIATÓW (cd.)

Stan w końcu grudnia 2010 r.

UNEMPLOYED PERSONS BY AGE, REGIONS, VOIVODSHIPS, SUBREGIONS AND POWIATS (cont.)

As of the end of December 2010

REGIONY WOJEWÓDZTWA PODREGIONY POWIATY	REGIONY VOIVODSHIPS SUBREGIONS POWIATS	Ogółem Total	W wieku By age				
			do 24 lat 24 years and less	25—34	35—44	45—54	55 lat i więcej 55 years and more
			w osobach in persons				
suwalski		1327	424	389	220	185	109
m. Suwałki		3409	684	869	599	871	386
ŚWIĘTOKRZYSKIE		82141	18280	25623	14888	15722	7628
Podregion kielecki		54534	10596	16553	10468	11477	5440
kielecki		13261	3393	4275	2380	2287	926
konecki		7070	1339	2013	1501	1531	686
ostrowiecki		8708	1654	2694	1673	1878	809
skarżyski		7316	1191	2079	1484	1718	844
starachowicki		6741	1306	1906	1265	1536	728
m. Kielce		11438	1713	3586	2165	2527	1447
Podregion sandomiersko-jędrzejowski . . .		27607	7684	9070	4420	4245	2188
buski		3305	992	1157	473	452	231
jędrzejowski		4871	1292	1566	810	790	413
kazimierski		1911	663	636	239	237	136
opatowski		4746	1288	1492	783	781	402
pińczowski		1657	532	507	220	248	150
sandomierski		4295	1134	1552	687	632	290
staszowski		3773	1047	1233	674	560	259
włoszczowski		3049	736	927	534	545	307
REGION PÓŁNOCNO-ZACHODNI . . .		304361	66686	87993	55384	62829	31469
LUBUSKIE		59225	11905	17170	10777	12942	6431
Podregion gorzowski		21399	4364	5940	3794	4781	2520
gorzowski		2792	537	758	496	646	355
międzyrzecki		4713	1067	1383	821	959	483
ślubicki		3242	670	835	616	804	317
strzelecko-drezdenecki		4355	909	1225	795	924	502
sulęciński		1751	453	443	279	390	186
m. Gorzów Wielkopolski		4546	728	1296	787	1058	677
Podregion zielonogórski		37826	7541	11230	6983	8161	3911
krośnieński		4580	949	1344	853	954	480
nowosolski		7497	1430	2226	1420	1627	794
świebodziński		2100	500	611	368	427	194
zielonogórski		4213	886	1248	777	834	468
żagański		6686	1368	1994	1273	1468	583
żarski		5975	1205	1757	1102	1323	588
wschowski		2246	554	612	406	455	219
m. Zielona Góra		4529	649	1438	784	1073	585
WIELKOPOLSKIE		135172	34147	39907	24116	25468	11534
Podregion kaliski		28356	7468	8029	5181	5262	2416
jarociński		4010	1280	1119	634	684	293
kaliski		2493	789	674	425	424	181
kępiński		1470	416	412	251	235	156
krotoszyński		3382	955	920	610	626	271
ostrowski		7442	1834	2114	1456	1419	619
ostrzeszowski		2234	634	620	397	385	198
pleszewski		3225	955	1000	542	514	214
m. Kalisz		4100	605	1170	866	975	484

TABL. 30. BEZROBOTNI WEDŁUG WIEKU, REGIONÓW, WOJEWÓDZTW, PODREGIONÓW I POWIATÓW (cd.)

Stan w końcu grudnia 2010 r.

UNEMPLOYED PERSONS BY AGE, REGIONS, VOIVODSHIPS, SUBREGIONS AND POWIATS (cont.)

As of the end of December 2010

REGIONY WOJEWÓDZTWA PODREGIONY POWIATY	REGIONS VOIVODSHIPS SUBREGIONS POWLATS	Ogółem Total	W wieku By age				
			do 24 lat 24 years and less	25—34	35—44	45—54	55 lat i więcej 55 years and more
			w osobach in persons				
Podregion koniński		36208	9601	11068	6805	6277	2457
gnieźnieński		6386	1568	1809	1141	1272	596
kolski		4878	1301	1473	949	855	300
koniński		7928	2324	2622	1517	1091	374
śłupecki		3868	1116	1200	685	627	240
turecki		4203	1200	1319	743	704	237
wrzesiński		3934	1054	1082	654	775	369
m. Konin		5011	1038	1563	1116	953	341
Podregion leszczyński		20450	5913	5809	3248	3796	1684
gostyński		3930	1159	1119	646	702	304
grodziski		1748	547	450	271	335	145
kościański		2495	703	708	387	496	201
leszczyński		1890	623	506	302	312	147
miedzichodzki		1177	368	341	159	199	110
nowotomyski		1837	576	511	281	312	157
rawicki		2999	825	899	506	562	207
wolsztyński		1630	488	426	227	331	158
m. Leszno		2744	624	849	469	547	255
Podregion pilski		22939	5571	6641	4197	4601	1929
chodzieski		2957	726	848	531	586	266
czarnkowsko-trzcianecki		4868	1133	1361	909	1018	447
pilski		5984	1267	1810	1131	1249	527
wągrowiecki		4504	1361	1303	814	750	276
złotowski		4626	1084	1319	812	998	413
Podregion poznański		16019	4033	4541	2708	3163	1574
obornicki		2177	575	614	340	439	209
poznański		5028	1095	1575	844	1015	499
szamotulski		3733	952	1001	660	744	376
średzki		3104	844	846	533	595	286
śremski		1977	567	505	331	370	204
Podregion m. Poznań		11200	1561	3819	1977	2369	1474
m. Poznań		11200	1561	3819	1977	2369	1474
ZACHODNIOPOMORSKIE		109964	20634	30916	20491	24419	13504
Podregion koszaliński		44686	8060	11896	8557	10487	5686
białogardzki		5395	1045	1379	1095	1212	664
drawski		5365	963	1454	1080	1294	574
kołobrzesci		3680	665	971	656	794	594
koszaliński		5509	1044	1520	1029	1290	626
ślawieński		4231	774	1052	803	1011	591
szczecinecki		7298	1449	1885	1474	1708	782
świdwiński		4380	871	1186	830	981	512
walecki		3444	626	965	654	788	411
m. Koszalin		5384	623	1484	936	1409	932
Podregion stargardzki		27514	6219	7811	4964	5767	2753
choszczęński		3952	805	1112	791	870	374
gryficki		5248	1196	1502	936	1098	516
myśliborski		3751	919	1031	596	778	427
pyrzycki		3709	804	1044	726	725	410
stargardzki		7631	1836	2251	1296	1541	707
łobeski		3223	659	871	619	755	319

TABL. 30. BEZROBOTNI WEDŁUG WIEKU, REGIONÓW, WOJEWÓDZTW, PODREGIONÓW I POWIATÓW (cd.)

Stan w końcu grudnia 2010 r.

UNEMPLOYED PERSONS BY AGE, REGIONS, VOIVODSHIPS, SUBREGIONS AND POWIATS (cont.)

As of the end of December 2010

REGIONY REGIONY WOJEWÓDZTWA VOIVODSHIPS PODREGIONY SUBREGIONS POWIATY POWIATS	Ogółem Total	W wieku By age				
		do 24 lat 24 years and less	25—34	35—44	45—54	55 lat i więcej 55 years and more
		w osobach in persons				
Podregion m. Szczecin	16500	2095	5008	3123	3740	2534
m. Szczecin	16500	2095	5008	3123	3740	2534
Podregion szczeciński	21264	4260	6201	3847	4425	2531
goleniowski	5439	1130	1574	1004	1104	627
gryfiński	5805	1295	1665	1089	1161	595
kamieński	4269	871	1194	724	955	525
policki	4138	716	1303	750	834	535
m. Świnoujście	1613	248	465	280	371	249
REGION POŁUDNIOWO-ZACHODNI . .	199057	37921	54878	35155	44831	26272
DOLNOŚLĄSKIE	150282	27093	41807	26698	34287	20397
Podregion jeleniogórski	37448	6822	10304	6723	8663	4936
bolesławiecki	4552	1056	1313	744	946	493
jaworski	4160	901	1195	704	872	488
jeleniogórski	4414	551	1165	870	1139	689
kamiennogórski	3323	584	842	622	841	434
lubański	4683	868	1304	861	1077	573
lwówecki	3754	671	1057	706	880	440
zgorzelecki	4334	831	1225	739	967	572
złotoryjski	4183	881	1146	759	916	481
m. Jelenia Góra	4045	479	1057	718	1025	766
Podregion legnicko-głogowski	22624	4910	6812	4008	4458	2436
głogowski	4528	1053	1476	740	814	445
górowski	3287	805	969	615	587	311
legnicki	3196	614	906	584	696	396
lubiński	3778	959	1269	616	625	309
polkowicki	3409	858	924	664	646	317
m. Legnica	4426	621	1268	789	1090	658
Podregion wałbrzyski	45918	7678	12545	8417	11315	5963
dzierzoniowski	7359	1163	1954	1428	1838	976
klodzki	13704	2315	3798	2609	3300	1682
świdnicki	7907	1487	2113	1266	1875	1166
wałbrzyski	11511	1533	3199	2151	3146	1482
ząbkowicki	5437	1180	1481	963	1156	657
Podregion wrocławski	26754	5957	7286	4556	5569	3386
milicki	2224	546	686	360	418	214
oleśnicki	6109	1471	1589	1111	1264	674
oławski	3545	799	964	576	735	471
strzeliński	2590	533	735	448	551	323
średzki	2378	516	605	411	524	322
trzebnicki	3519	781	996	595	709	438
wołowski	3597	864	938	617	751	427
wrocławski	2792	447	773	438	617	517
Podregion m. Wrocław	17538	1726	4860	2994	4282	3676
m. Wrocław	17538	1726	4860	2994	4282	3676
OPOLSKIE	48775	10828	13071	8457	10544	5875
Podregion nyski	24283	5182	6439	4400	5360	2902
brzeski	6078	1149	1648	1115	1400	766
kluczborski	3310	790	875	654	659	332

TABL. 30. BEZROBOTNI WEDŁUG WIEKU, REGIONÓW, WOJEWÓDZTW, PODREGIONÓW I POWIATÓW (cd.)

Stan w końcu grudnia 2010 r.

UNEMPLOYED PERSONS BY AGE, REGIONS, VOIVODSHIPS, SUBREGIONS AND POWIATS (cont.)

As of the end of December 2010

REGIONY WOJEWÓDZTWA PODREGIONY POWIATY	REGIONS VOIVODSHIPS SUBREGIONS POWIATS	Ogółem <i>Total</i>	W wieku <i>By age</i>				
			do 24 lat <i>24 years and less</i>	25—34	35—44	45—54	55 lat i więcej <i>55 years and more</i>
			w osobach <i>in persons</i>				
namysłowski		2661	713	705	413	548	282
nyski		8770	1754	2299	1595	2013	1109
prudnicki		3464	776	912	623	740	413
Podregion opolski		24492	5646	6632	4057	5184	2973
głubczycki		3025	717	791	505	653	359
kedzierzyńsko-kozielski		4508	1031	1138	791	1028	520
krapkowicki		2730	730	754	454	529	263
oleski		2128	634	534	328	396	236
opolski		4948	1146	1391	800	1023	588
strzelecki		2674	737	623	416	582	316
m. Opole		4479	651	1401	763	973	691
REGION PÓŁNOCNY		350037	77898	100738	67202	71604	32595
KUJAWSKO-POMORSKIE		139401	31183	40686	27560	27934	12038
Podregion bydgosko-toruński		31304	5865	9494	6100	6623	3222
bydgoski		4677	1094	1348	896	900	439
toruński		6103	1450	1887	1273	1068	425
m. Bydgoszcz		13043	2058	4055	2451	2925	1554
m. Toruń		7481	1263	2204	1480	1730	804
Podregion grudziądzki		41306	10720	11605	7752	7957	3272
brodnicki		4739	1354	1412	821	848	304
chełmiński		3814	919	1016	749	782	348
golubsko-dobrzyński		3535	1059	1023	640	616	197
grudziądzki		3811	1005	1029	797	690	290
sępoleński		3608	920	947	704	743	294
świecki		7300	2135	2010	1329	1300	526
tucholski		3505	1091	1004	668	531	211
wąbrzeski		2816	656	855	558	519	228
m. Grudziądz		8178	1581	2309	1486	1928	874
Podregion włocławski		66791	14598	19587	13708	13354	5544
aleksandrowski		4242	966	1275	804	812	385
inowrocławski		13927	3070	4131	2726	2876	1124
lipnowski		7266	1946	2256	1442	1173	449
mogileński		3793	945	1085	784	717	262
nakielski		6454	1468	1901	1315	1252	518
radziejowski		3637	883	1046	744	718	246
rypiński		3367	927	949	612	621	258
włocławski		8453	1647	2466	1949	1691	700
żniński		5426	1225	1627	1095	1034	445
m. Włocławek		10226	1521	2851	2237	2460	1157
POMORSKIE		104694	23723	29793	19338	21153	10687
Podregion gdański		22242	6200	6264	3992	3865	1921
gdański		2521	635	730	450	447	259
kartuski		4545	1647	1217	711	642	328
nowodworski		3493	829	954	678	719	313
pucki		3211	820	825	577	640	349
wejherowski		8472	2269	2538	1576	1417	672

TABL. 30. BEZROBOTNI WEDŁUG WIEKU, REGIONÓW, WOJEWÓDZTW, PODREGIONÓW
I POWIATÓW (dok.)
Stan w końcu grudnia 2010 r.
UNEMPLOYED PERSONS BY AGE, REGIONS, VOIVODSHIPS, SUBREGIONS AND POWIATS (cont.)
As of the end of December 2010

REGIONY WOJEWÓDZTWA PODREGIONY POWIATY	REGIONS VOIVODSHIPS SUBREGIONS POWIATS	Ogółem <i>Total</i>	W wieku <i>By age</i>				
			do 24 lat <i>24 years and less</i>	25—34	35—44	45—54	55 lat i więcej <i>55 years and more</i>
			w osobach <i>in persons</i>				
Podregion śląpski		35680	8000	9912	6651	7626	3491
bytowski		6715	1681	1872	1251	1345	566
chojnicki		7039	1818	1920	1317	1406	578
człuchowski		5132	1123	1290	988	1219	512
łęborski		4569	991	1223	863	1012	480
śląpski		7115	1427	2044	1340	1543	761
m. Słupsk		5110	960	1563	892	1101	594
Podregion starogardzki		29597	7265	8214	5415	5972	2731
kościerski		4067	1360	1093	672	646	296
kwidzyński		4076	988	1125	685	848	430
malborski		4603	965	1281	867	1039	451
starogardzki		8469	2134	2257	1576	1732	770
tczewski		5408	1184	1596	1015	1084	529
sztumski		2974	634	862	600	623	255
Podregion trójmiejski		17175	2258	5403	3280	3690	2544
m. Gdańsk		10874	1525	3366	2016	2298	1669
m. Gdynia		5579	660	1816	1126	1225	752
m. Sopot		722	73	221	138	167	123
WARMIŃSKO-MAZURSKIE		105942	22992	30259	20304	22517	9870
Podregion elbląski		38144	8791	11043	7349	7646	3315
braniewski		4364	959	1196	925	916	368
działdowski		5792	1285	1676	1105	1258	468
elbląski		5456	1303	1647	1057	1025	424
iławski		3940	1076	1177	728	675	284
nowomiejski		3162	926	900	601	548	187
ostródzki		7841	1734	2217	1571	1644	675
m. Elbląg		7589	1508	2230	1362	1580	909
Podregion elcki		24775	5472	6801	4699	5403	2400
elcki		7793	1728	2231	1410	1623	801
giżycki		3755	787	1059	729	805	375
olecki		2950	664	796	518	685	287
piski		6091	1377	1630	1269	1306	509
gołdapski		2071	478	505	385	496	207
węgorzewski		2115	438	580	388	488	221
Podregion olsztyński		43023	8729	12415	8256	9468	4155
bartoszycki		6730	1286	1800	1360	1678	606
ketrzyński		6009	1150	1651	1223	1412	573
lidzbarski		3946	761	1064	827	893	401
mrągowski		4158	902	1149	765	973	369
nidzicki		2138	479	661	426	406	166
olsztyński		7574	1628	2213	1441	1538	754
szczycieński		6605	1613	1897	1227	1337	531
m. Olsztyn		5863	910	1980	987	1231	755

TABL. 31. BEZROBOTNI WEDŁUG POZIOMU WYKSZTAŁCENIA, REGIONÓW, WOJEWÓDZTW, PODREGIONÓW I POWIATÓW

Stan w końcu grudnia 2010 r.

UNEMPLOYED PERSONS BY EDUCATIONAL LEVEL, REGIONS, VOIVODSHIPS, SUBREGIONS AND POWIATS

As of the end of December 2010

REGIONY <i>REGIONS</i> WOJEWÓDZTWA <i>VOIVODSHIPS</i> PODREGIONY <i>SUBREGIONS</i> POWIATY <i>POWIATS</i>	Ogółem <i>Total</i>	Z wykształceniem <i>By educational level</i>				
		wyższym <i>tertiary</i>	średnim zawodowym ^a <i>vocational secondary^a</i>	średnim ogólno- kształcącym <i>general secondary</i>	zasadniczym zawodowym <i>basic vocational</i>	gimnazjalnym, podstawowym i niepełnym podstawowym <i>lower second- ary, primary and incomplete primary</i>
w osobach <i>in persons</i>						
POLSKA <i>POLAND</i>	1954706	204679	429867	213148	556193	550819
REGION CENTRALNY	369958	41198	79829	42557	96955	109419
ŁÓDZKIE	131617	12943	27118	15672	33781	42103
<i>Podregion łódzki</i>	21038	1762	4080	2521	5614	7061
łódzki wschodni	2795	294	584	332	725	860
pabianicki	6724	638	1204	836	1714	2332
zgierski	9810	742	1942	1128	2664	3334
brzeziński	1709	88	350	225	511	535
<i>Podregion m. Łódź</i>	33727	3856	6480	4104	6596	12691
m. Łódź	33727	3856	6480	4104	6596	12691
<i>Podregion piotrkowski</i>	33960	3458	7317	3764	9486	9935
bełchatowski	5950	727	1231	706	1579	1707
opoczyński	4905	497	1016	693	1386	1313
piotrkowski	3987	392	844	458	959	1334
radomszczański	6859	701	1561	684	1931	1982
tomaszowski	8243	656	1848	709	2762	2268
m. Piotrków Trybunalski	4016	485	817	514	869	1331
<i>Podregion sieradzki</i>	24463	2256	5228	3059	7166	6754
łaski	3440	253	766	377	1078	966
pajęczański	2791	271	621	324	816	759
poddębicki	2245	154	494	224	532	841
sieradzki	6517	676	1395	936	1825	1685
wieluński	3767	396	795	395	1292	889
wieruszowski	2090	181	453	260	672	524
zduńskowolski	3613	325	704	543	951	1090
<i>Podregion skierniewicki</i>	18429	1611	4013	2224	4919	5662
kutnowski	7220	559	1377	888	1927	2469
łęczycki	3020	194	593	445	762	1026
łowicki	3294	340	872	322	957	803
rawski	1798	139	431	176	509	543
skierniewicki	1179	131	287	130	308	323
m. Skierniewice	1918	248	453	263	456	498
MAZOWIECKIE	238341	28255	52711	26885	63174	67316
<i>Podregion ciechanowsko-płocki</i>	40955	3448	8407	4495	11691	12914
ciechanowski	5336	426	1092	603	1687	1528
gostyniński	3886	296	712	543	952	1383
mławski	4213	338	930	519	1224	1202
płocki	7241	534	1396	508	2121	2682
płoński	5552	414	859	835	1567	1877
sierpecki	3921	288	930	324	1160	1219
żuromiński	3599	253	717	450	1127	1052
m. Płock	7207	899	1771	713	1853	1971
<i>Podregion ostrolęcko-siedlecki</i>	44406	4444	10164	5914	12381	11503
łosicki	1689	219	401	243	416	410
makowski	3820	245	738	601	1282	954
ostrolęcki	5496	482	1509	622	1500	1383

^a Łącznie ze szkołami policealnymi.

^a Including post secondary schools.

TABL. 31. BEZROBOTNI WEDŁUG POZIOMU WYKSZTAŁCENIA, REGIONÓW, WOJEWÓDZTW, PODREGIONÓW I POWIATÓW (cd.)

Stan w końcu grudnia 2010 r.

UNEMPLOYED PERSONS BY EDUCATIONAL LEVEL, REGIONS, VOIVODSHIPS, SUBREGIONS AND POWIATS (cont.)

As of the end of December 2010

REGIONY WOJEWÓDZTWA PODREGIONY POWIATY	Ogółem Total	Z wykształceniem By educational level				
		wyższym tertiary	średnim zawodowym ^a vocational secondary ^a	średnim ogólno- kształcącym general secondary	zasadniczym zawodowym basic vocational	gimnazjalnym, podstawowym i niepełnym podstawowym lower second- ary, primary and incomplete primary
w osobach in persons						
ostrowski	4774	386	1174	599	1342	1273
przasnyski	3157	256	666	389	840	1006
pultuski	3978	304	866	596	1125	1087
siedlecki	3143	400	630	463	897	753
sokołowski	2360	312	576	348	578	546
węgrowski	3877	258	661	669	1235	1054
wyszkowski	4598	320	1016	508	1370	1384
m. Ostrołęka	3909	578	1115	428	992	796
m. Siedlce	3605	684	812	448	804	857
Podregion radomski	61477	5861	12859	5760	19069	17928
białobrzeski	1998	139	451	191	666	551
kozienicki	4575	385	878	499	1440	1373
lipski	2571	263	525	401	824	558
przysuski	5339	281	1083	542	1838	1595
radomski	16858	1357	3508	1309	5454	5230
szydlowiecki	5521	364	1242	534	2067	1314
zwoleński	3173	256	611	385	906	1015
m. Radom	21442	2816	4561	1899	5874	6292
Podregion m. st. Warszawa	38640	9120	9712	4350	6162	9296
m. st. Warszawa	38640	9120	9712	4350	6162	9296
Podregion warszawski-wschodni . .	28636	2689	6286	3395	7976	8290
garwoliński	4963	352	1119	562	1713	1217
legionowski	3263	429	768	407	752	907
miński	4177	462	1016	519	1093	1087
nowodworski	3467	256	700	397	1032	1082
otwocki	3605	375	805	438	889	1098
wołomiński	9161	815	1878	1072	2497	2899
Podregion warszawski-zachodni . .	24227	2693	5283	2971	5895	7385
grodziski	2034	279	458	314	484	499
grójecki	3331	251	677	448	882	1073
piaseczyński	5047	682	1194	544	995	1632
pruszkowski	4125	660	850	515	919	1181
sochaczewski	3375	243	741	406	965	1020
warszawski zachodni	2732	318	663	263	702	786
żyrardowski	3583	260	700	481	948	1194
REGION POŁUDNIOWY	323419	38012	77560	35302	92573	79972
MAŁOPOLSKIE	142221	17234	35779	18097	41684	29427
Podregion krakowski	27173	2710	7092	3880	7999	5492
bocheński	3385	369	986	541	961	528
krakowski	9868	1065	2452	1434	2774	2143
miechowski	2006	234	680	302	419	371
myślenicki	5788	509	1398	880	1952	1049
proszowicki	2207	151	606	341	591	518
wielicki	3919	382	970	382	1302	883
Podregion m. Kraków	18722	4441	4462	2238	3563	4018
m. Kraków	18722	4441	4462	2238	3563	4018

^a Łącznie ze szkołami policealnymi.

^a Including post secondary schools.

TABL. 31. BEZROBOTNI WEDŁUG POZIOMU WYKSZTAŁCENIA, REGIONÓW, WOJEWÓDZTW, PODREGIONÓW I POWIATÓW (cd.)

Stan w końcu grudnia 2010 r.

UNEMPLOYED PERSONS BY EDUCATIONAL LEVEL, REGIONS, VOIVODSHIPS, SUBREGIONS AND POWIATS (cont.)

As of the end of December 2010

REGIONY WOJEWÓDZTWA PODREGIONY POWIATY	REGIONY VOIVODSHIPS SUBREGIONS POWIATS	Ogółem Total	Z wykształceniem By educational level				
			wyższym tertiary	średnim zawodowym ^a vocational secondary ^a	średnim ogólno- kształcącym general secondary	zasadniczym zawodowym basic vocational	gimnazjalnym, podstawowym i niepełnym podstawowym lower second- ary, primary and incomplete primary
w osobach in persons							
Podregion nowosądecki		43733	4072	11308	5234	14136	8983
gorlicki		6446	677	2139	542	2240	848
limanowski		9530	664	2420	1224	3249	1973
nowosądecki		12642	1319	3576	1408	4387	1952
nowotarski		7942	561	1380	1187	2261	2553
tatrzański		2807	202	569	297	799	940
m. Nowy Sącz		4366	649	1224	576	1200	717
Podregion oświęcimski		29190	3313	7319	3633	8548	6377
chrzanowski		5896	732	1454	777	1480	1453
olkuski		6618	848	2018	776	1594	1382
oświęcimski		6531	838	1461	835	2050	1347
suski		3248	276	749	441	1041	741
wadowicki		6897	619	1637	804	2383	1454
Podregion tarnowski		23403	2698	5598	3112	7438	4557
brzeski		4133	417	1217	446	1387	666
dąbrowski		4675	335	1031	622	1726	961
tarnowski		9237	1039	2215	1262	2964	1757
m. Tarnów		5358	907	1135	782	1361	1173
ŚLĄSKIE		181198	20778	41781	17205	50889	50545
Podregion bielski		24579	2724	5611	2386	8032	5826
bielski		4799	545	1046	399	1733	1076
cieszyński		6782	628	1491	659	2252	1752
żywiecki		7278	673	1718	789	2429	1669
m. Bielsko-Biała		5720	878	1356	539	1618	1329
Podregion bytomski		21255	1658	4667	1734	6086	7110
lubliniecki		3346	318	788	337	942	961
tarnogórski		5335	572	1495	410	1582	1276
m. Bytom		9879	537	1750	752	2746	4094
m. Piekary Śląskie		2695	231	634	235	816	779
Podregion częstochowski		29018	3982	7099	2437	8019	7481
częstochowski		7514	878	1683	518	2316	2119
kłobucki		3899	396	1066	313	1260	864
myszkowski		4385	549	1144	441	1254	997
m. Częstochowa		13220	2159	3206	1165	3189	3501
Podregion gliwicki		17716	1781	3640	1770	4351	6174
gliwicki		3435	348	700	379	1034	974
m. Gliwice		6559	877	1464	698	1551	1969
m. Zabrze		7722	556	1476	693	1766	3231
Podregion katowicki		23859	2628	5048	2107	6158	7918
m. Chorzów		4676	339	766	414	1297	1860
m. Katowice		7681	1239	1771	729	1579	2363
m. Mysłowice		2659	296	663	232	745	723
m. Ruda Śląska		3923	376	878	318	1133	1218
m. Siemianowice Śląskie		2582	232	540	263	756	791
m. Świętochłowice		2338	146	430	151	648	963
Podregion rybnicki		19999	2220	4163	2159	5607	5850
raciborski		2896	348	641	224	782	901
rybnicki		1943	195	356	214	581	597
wodzisławski		4878	559	1175	369	1515	1260

^a Łącznie ze szkołami policealnymi.

^a Including post secondary schools.

TABL. 31. BEZROBOTNI WEDŁUG POZIOMU WYKSZTAŁCENIA, REGIONÓW, WOJEWÓDZTW, PODREGIONÓW I POWIATÓW (cd.)

Stan w końcu grudnia 2010 r.

UNEMPLOYED PERSONS BY EDUCATIONAL LEVEL, REGIONS, VOIVODSHIPS, SUBREGIONS AND POWIATS (cont.)

As of the end of December 2010

REGIONY WOJEWÓDZTWA PODREGIONY POWIATY	Ogółem Total	Z wykształceniem By educational level				
		wyższym tertiary	średnim zawodowym ^a vocational secondary ^a	średnim ogólno- kształcącym general secondary	zasadniczym zawodowym basic vocational	gimnazjalnym, podstawowym i niepełnym podstawowym lower second- ary, primary and incomplete primary
w osobach in persons						
m. Jastrzębie-Zdrój	3826	351	717	581	1012	1165
m. Rybnik	4356	536	791	535	1124	1370
m. Żory	2100	231	483	236	593	557
Podregion sosnowiecki	34406	4420	9206	3411	9403	7966
będziński	7064	898	1810	691	1568	2097
zawierciański	7460	993	2145	706	2285	1331
m. Dąbrowa Górnicza	6054	803	1618	576	1715	1342
m. Jaworzno	3240	403	941	396	834	666
m. Sosnowiec	10588	1323	2692	1042	3001	2530
Podregion tyski	10366	1365	2347	1201	3233	2220
mikołowski	2643	268	571	307	1024	473
pszczyński	2699	315	575	298	828	683
bieruńsko-lędziński	1283	196	294	136	375	282
m. Tychy	3741	586	907	460	1006	782
REGION WSCHODNI	407874	52065	100498	46984	112930	95397
LUBELSKIE	119709	16698	29441	15117	29821	28632
Podregion bialski	18495	2216	4365	2250	5045	4619
bialski	5942	708	1452	644	1724	1414
parczewski	2130	175	561	245	515	634
radzyński	3576	382	767	486	908	1033
włodawski	3554	325	825	459	1041	904
m. Biała Podlaska	3293	626	760	416	857	634
Podregion chełmsko-zamojski	38442	5322	9595	4764	9340	9421
biłgorajski	3442	725	859	442	822	594
chełmski	5338	552	1308	601	1283	1594
hrubieszowski	5213	455	1298	637	1364	1459
krasnostawski	4227	473	1184	484	1020	1066
tomaszowski	5406	746	1149	686	1293	1532
zamojski	6307	851	1503	778	1719	1456
m. Chełm	3895	757	1111	520	701	806
m. Zamość	4614	763	1183	616	1138	914
Podregion lubelski	35112	5838	8879	4186	7926	8283
lubartowski	5625	523	1343	602	1766	1391
lubelski	5832	795	1579	711	1461	1286
łęczyński	2818	346	841	397	612	622
świdnicki	4757	635	1307	574	1221	1020
m. Lublin	16080	3539	3809	1902	2866	3964
Podregion puławski	27660	3322	6602	3917	7510	6309
janowski	3455	420	823	490	931	791
kraśnicki	6937	835	1574	1156	1553	1819
łukowski	4823	524	1005	755	1329	1210
opolski	4462	443	1099	618	1295	1007
puławski	5286	803	1363	570	1605	945
rycki	2697	297	738	328	797	537

a Łącznie ze szkołami policealnymi.

a Including post secondary schools.

TABL. 31. BEZROBOTNI WEDŁUG POZIOMU WYKSZTAŁCENIA, REGIONÓW, WOJEWÓDZTW, PODREGIONÓW I POWIATÓW (cd.)

Stan w końcu grudnia 2010 r.

UNEMPLOYED PERSONS BY EDUCATIONAL LEVEL, REGIONS, VOIVODSHIPS, SUBREGIONS AND POWIATS (cont.)

As of the end of December 2010

REGIONY WOJEWÓDZTWA PODREGIONY POWIATY	Ogółem Total	Z wykształceniem By educational level				
		wyższym tertiary	średnim zawodowym ^a vocational secondary ^a	średnim ogólno- kształcącym general secondary	zasadniczym zawodowym basic vocational	gimnazjalnym, podstawowym i niepełnym podstawowym lower second- ary, primary and incomplete primary
w osobach in persons						
PODKARPACKIE	142263	16608	35979	14737	43892	31047
Podregion krośnieński	35289	3688	9193	2875	11613	7920
bieszczadzki	2060	147	435	245	668	565
brzozowski	6640	521	1629	430	2469	1591
jasielski	9540	874	2540	757	3078	2291
krośnieński	6616	815	1726	479	2230	1366
sanocki	5394	705	1449	507	1684	1049
leski	2734	178	766	207	911	672
m. Krosno	2305	448	648	250	573	386
Podregion przemyski	31559	3813	7317	3630	9528	7271
jarosławski	9505	1277	2191	824	2953	2260
lubaczowski	4554	444	942	541	1658	969
przemyski	5735	584	1361	620	1783	1387
przeworski	6352	787	1506	850	1795	1414
m. Przemyśl	5413	721	1317	795	1339	1241
Podregion rzeszowski	36627	4769	10187	3430	10655	7586
kolbuszowski	3966	309	1049	342	1381	885
łańcucki	5237	618	1533	492	1634	960
ropczycko-sędziszowski	5034	465	1623	382	1569	995
rzeszowski	8233	982	2294	784	2214	1959
strzyżowski	5958	429	1579	518	2353	1079
m. Rzeszów	8199	1966	2109	912	1504	1708
Podregion tarnobrzski	38788	4338	9282	4802	12096	8270
dębicki	6889	755	1798	920	2104	1312
leżajski	5211	538	1175	680	1691	1127
mielecki	8451	723	1830	1269	3014	1615
nizański	5558	536	1355	591	1661	1415
stałowowlowski	6696	849	1663	672	1842	1670
tarnobrzski	3165	420	758	341	1006	640
m. Tarnobrzeg	2818	517	703	329	778	491
PODLASKIE	63761	7853	14644	7895	15555	17814
Podregion białostocki	27921	4368	6547	3404	6272	7330
białostocki	8054	900	1982	860	2010	2302
sokółski	4618	361	1173	658	1173	1253
m. Białostok	15249	3107	3392	1886	3089	3775
Podregion łomżyński	19332	2101	4413	2509	4965	5344
bielski	2140	311	530	338	437	524
hajnowski	2108	225	483	279	525	596
kolneński	3065	207	542	495	915	906
łomżyński	2169	225	573	188	580	603
siemiatycki	1552	195	336	176	346	499
wysokomazowiecki	2115	220	553	244	593	505
zambrowski	2530	203	444	407	687	789
m. Łomża	3653	515	952	382	882	922
Podregion suwalski	16508	1384	3684	1982	4318	5140
augustowski	4016	307	881	477	1175	1176
grajewski	4227	313	935	531	1136	1312
moniecki	1829	112	388	216	441	672

^a Łącznie ze szkołami policealnymi.

^a Including post secondary schools.

TABL. 31. BEZROBOTNI WEDŁUG POZIOMU WYKSZTAŁCENIA, REGIONÓW, WOJEWÓDZTW, PODREGIONÓW I POWIATÓW (cd.)

Stan w końcu grudnia 2010 r.

UNEMPLOYED PERSONS BY EDUCATIONAL LEVEL, REGIONS, VOIVODSHIPS, SUBREGIONS AND POWIATS (cont.)

As of the end of December 2010

REGIONY WOJEWÓDZTWA PODREGIONY POWIATY	Ogółem Total	Z wykształceniem By educational level				
		wyższym tertiary	średnim zawodowym ^a vocational secondary ^a	średnim ogólno- kształcącym general secondary	zasadniczym zawodowym basic vocational	gimnazjalnym, podstawowym i niepełnym podstawowym lower second- ary, primary and incomplete primary
w osobach in persons						
sejneński	1700	120	401	273	382	524
suwalski	1327	138	296	143	353	397
m. Suwałki	3409	394	783	342	831	1059
ŚWIĘTOKRZYSKIE	82141	10906	20434	9235	23662	17904
Podregion kielecki	54534	7452	13461	5912	15723	11986
kielecki	13261	1596	3373	1414	3876	3002
konecki	7070	696	1651	682	2305	1736
ostrowiecki	8708	1051	2059	1000	2579	2019
skarżyski	7316	812	1974	755	2290	1485
starachowicki	6741	717	1657	702	2158	1507
m. Kielce	11438	2580	2747	1359	2515	2237
Podregion sandomiersko-jędrzejowski	27607	3454	6973	3323	7939	5918
buski	3305	481	924	332	952	616
jędrzejowski	4871	678	1364	539	1190	1100
kazimierski	1911	160	637	230	497	387
opatowski	4746	346	881	686	1655	1178
pińczowski	1657	261	493	237	395	271
sandomierski	4295	672	1057	420	1241	905
staszowski	3773	499	901	484	1189	700
włoszczowski	3049	357	716	395	820	761
REGION PÓŁNOCNO-ZACHODNI	304361	27943	63207	31208	91264	90739
LUBUSKIE	59225	4908	12612	5768	17923	18014
Podregion gorzowski	21399	2074	4578	2232	6148	6367
gorzowski	2792	230	480	272	788	1022
międzyrzecki	4713	324	1091	356	1564	1378
ślubicki	3242	437	891	531	655	728
strzelecko-drezdenecki	4355	226	797	334	1515	1483
sulęciński	1751	141	348	170	571	521
m. Gorzów Wielkopolski	4546	716	971	569	1055	1235
Podregion zielonogórski	37826	2834	8034	3536	11775	11647
krośnieński	4580	204	943	493	1606	1334
nowosolski	7497	423	1592	728	2404	2350
świebodziński	2100	144	417	191	651	697
zielonogórski	4213	359	878	299	1282	1395
żagański	6686	425	1551	574	2165	1971
żarski	5975	375	1237	584	1693	2086
wschowski	2246	150	422	210	810	654
m. Zielona Góra	4529	754	994	457	1164	1160
WIELKOPOLSKIE	135172	14141	30862	13741	42372	34056
Podregion kaliski	28356	3006	6965	3040	9416	5929
jarociński	4010	392	1090	440	1354	734
kaliski	2493	339	572	211	741	630
kepziński	1470	123	356	159	477	355
krotoszyński	3382	300	868	369	1226	619
ostrowski	7442	774	1728	984	2608	1348

^a Łącznie ze szkołami policealnymi.

^a Including post secondary schools.

TABL. 31. BEZROBOTNI WEDŁUG POZIOMU WYKSZTAŁCENIA, REGIONÓW, WOJEWÓDZTW, PODREGIONÓW I POWIATÓW (cd.)

Stan w końcu grudnia 2010 r.

UNEMPLOYED PERSONS BY EDUCATIONAL LEVEL, REGIONS, VOIVODSHIPS, SUBREGIONS AND POWIATS (cont.)

As of the end of December 2010

REGIONY WOJEWÓDZTWA PODREGIONY POWIATY	Ogółem Total	Z wykształceniem By educational level				
		wyższym tertiary	średnim zawodowym ^a vocational secondary ^a	średnim ogólno- kształcącym general secondary	zasadniczym zawodowym basic vocational	gimnazjalnym, podstawowym i niepełnym podstawowym lower second- ary, primary and incomplete primary
w osobach in persons						
ostrzeszowski	2234	185	676	213	777	383
pleszewski	3225	327	799	311	1156	632
m. Kalisz	4100	566	876	353	1077	1228
Podregion koniński	36208	3360	8440	3406	11359	9643
gnieźnieński	6386	536	1350	668	2179	1653
kolski	4878	455	1121	446	1500	1356
koniński	7928	673	1852	718	2512	2173
śłupecki	3868	314	901	329	1302	1022
turecki	4203	469	977	369	1279	1109
wrzesiński	3934	303	898	341	1277	1115
m. Konin	5011	610	1341	535	1310	1215
Podregion leszczyński	20450	1833	4709	2015	6948	4945
gostyński	3930	270	882	351	1398	1029
grodziski	1748	81	343	168	727	429
kościański	2495	290	537	236	841	591
leszczyński	1890	220	447	167	602	454
miedzychodzki	1177	86	318	108	339	326
nowotomyski	1837	137	340	209	676	475
rawicki	2999	214	835	285	1051	614
wolsztyński	1630	136	361	190	603	340
m. Leszno	2744	399	646	301	711	687
Podregion pilski	22939	1577	5219	2074	7164	6905
chodzieski	2957	187	673	289	1036	772
czarnkowsko-trzcianecki	4868	327	1127	419	1536	1459
pilski	5984	564	1496	472	1746	1706
wągrowiecki	4504	249	779	615	1449	1412
złotowski	4626	250	1144	279	1397	1556
Podregion poznański	16019	1676	3320	1690	5201	4132
obornicki	2177	148	514	203	752	560
poznański	5028	932	1062	638	1266	1130
szamotulski	3733	243	737	355	1419	979
średzki	3104	197	576	271	1111	949
śremski	1977	156	431	223	653	514
Podregion m. Poznań	11200	2689	2209	1516	2284	2502
m. Poznań	11200	2689	2209	1516	2284	2502
ZACHODNIOPOMORSKIE	109964	8894	19733	11699	30969	38669
Podregion koszaliński	44686	2762	8272	4185	13327	16140
białogardzki	5395	206	897	464	1583	2245
drawski	5365	266	865	551	1851	1832
kołobrzeski	3680	265	823	264	1228	1100
koszaliński	5509	252	781	472	1584	2420
ślawieński	4231	229	743	404	1259	1596
szczecinecki	7298	408	1472	739	2206	2473
świdwiński	4380	190	746	392	1419	1633
wałecki	3444	259	771	292	893	1229
m. Koszalin	5384	687	1174	607	1304	1612

^a Łącznie ze szkołami policealnymi.

^a Including post secondary schools.

TABL. 31. BEZROBOTNI WEDŁUG POZIOMU WYKSZTAŁCENIA, REGIONÓW, WOJEWÓDZTW, PODREGIONÓW I POWIATÓW (cd.)

Stan w końcu grudnia 2010 r.

UNEMPLOYED PERSONS BY EDUCATIONAL LEVEL, REGIONS, VOIVODSHIPS, SUBREGIONS AND POWIATS (cont.)

As of the end of December 2010

REGIONY <i>REGIONS</i> WOJEWÓDZTWA <i>VOIVODSHIPS</i> PODREGIONY <i>SUBREGIONS</i> POWIATY <i>POWIATS</i>	Ogółem <i>Total</i>	Z wykształceniem <i>By educational level</i>				
		wyższym <i>tertiary</i>	średnim zawodowym ^a <i>vocational secondary^a</i>	średnim ogólno- kształcącym <i>general secondary</i>	zasadniczym zawodowym <i>basic vocational</i>	gimnazjalnym, podstawowym i niepełnym podstawowym <i>lower second- ary, primary and incomplete primary</i>
		w osobach <i>in persons</i>				
Podregion <i>stargardzki</i>	27514	1802	4583	3431	8110	9588
choszczeński	3952	195	588	395	1242	1532
gryficki	5248	276	773	807	1698	1694
myśliborski	3751	284	728	342	1071	1326
pyrzycki	3709	214	637	456	1134	1268
stargardzki	7631	702	1479	991	1983	2476
łobeski	3223	131	378	440	982	1292
Podregion <i>m. Szczecin</i>	16500	2776	3176	1698	3822	5028
m. Szczecin	16500	2776	3176	1698	3822	5028
Podregion <i>szczeciński</i>	21264	1554	3702	2385	5710	7913
goleniowski	5439	362	891	723	1421	2042
gryfiński	5805	375	991	678	1767	1994
kamieński	4269	209	762	468	1109	1721
policki	4138	448	723	372	1065	1530
m. Świnoujście	1613	160	335	144	348	626
REGION POŁUDNIOWO- ZACHODNI	199057	18731	41026	19553	57202	62545
DOLNOŚLĄSKIE	150282	14348	31322	14603	42884	47125
Podregion <i>jeleniogórski</i>	37448	2554	7453	2996	11910	12535
bolesławiecki	4552	396	1021	433	1465	1237
jaworski	4160	322	877	311	1246	1404
jeleniogórski	4414	267	773	311	1366	1697
kamiennogórski	3323	220	550	248	1359	946
lubański	4683	260	1051	303	1466	1603
lwówecki	3754	211	756	293	1234	1260
zgorzelecki	4334	242	901	397	1199	1595
złotoryjski	4183	237	710	349	1443	1444
m. Jelenia Góra	4045	399	814	351	1132	1349
Podregion <i>legnicko-głogowski</i>	22624	2360	4755	2219	6577	6713
głogowski	4528	556	1094	500	1275	1103
górowski	3287	185	646	331	1059	1066
legnicki	3196	228	675	181	1052	1060
lubiński	3778	591	848	477	885	977
polkowicki	3409	258	560	368	1018	1205
m. Legnica	4426	542	932	362	1288	1302
Podregion <i>wałbrzyski</i>	45918	3382	9858	4300	12959	15419
dzierzoniowski	7359	467	1640	734	2001	2517
kłodzki	13704	840	2973	1414	3814	4663
świdnicki	7907	794	1711	742	2312	2348
wałbrzyski	11511	923	2276	810	3317	4185
ząbkowicki	5437	358	1258	600	1515	1706
Podregion <i>wrocławski</i>	26754	2067	5227	3300	8228	7932
milicki	2224	150	396	263	803	612
oleśnicki	6109	445	1294	702	1886	1782
oławski	3545	307	667	482	903	1186
strzeliński	2590	178	551	299	821	741
średzki	2378	160	387	278	718	835
trzebnicki	3519	238	684	382	1271	944
wołowski	3597	234	664	601	1135	963
wrocławski	2792	355	584	293	691	869

a Łącznie ze szkołami policealnymi.

a Including post secondary schools.

TABL. 31. BEZROBOTNI WEDŁUG POZIOMU WYKSZTAŁCENIA, REGIONÓW, WOJEWÓDZTW, PODREGIONÓW I POWIATÓW (cd.)

Stan w końcu grudnia 2010 r.

UNEMPLOYED PERSONS BY EDUCATIONAL LEVEL, REGIONS, VOIVODSHIPS, SUBREGIONS AND POWIATS (cont.)

As of the end of December 2010

REGIONY <i>REGIONS</i> WOJEWÓDZTWA <i>VOIVODSHIPS</i> PODREGIONY <i>SUBREGIONS</i> POWIATY <i>POWIATS</i>	Ogółem <i>Total</i>	Z wykształceniem <i>By educational level</i>				
		wyższym <i>tertiary</i>	średnim zawodowym ^a <i>vocational secondary^a</i>	średnim ogólno- kształcącym <i>general secondary</i>	zasadniczym zawodowym <i>basic vocational</i>	gimnazjalnym, podstawowym i niepełnym podstawowym <i>lower second- ary, primary and incomplete primary</i>
w osobach <i>in persons</i>						
<i>Podregion m. Wrocław</i>	<i>17538</i>	<i>3985</i>	<i>4029</i>	<i>1788</i>	<i>3210</i>	<i>4526</i>
m. Wrocław	17538	3985	4029	1788	3210	4526
OPOLSKIE	48775	4383	9704	4950	14318	15420
<i>Podregion nyski</i>	<i>24283</i>	<i>1884</i>	<i>5031</i>	<i>2414</i>	<i>7454</i>	<i>7500</i>
brzeski	6078	459	1471	402	1859	1887
kluczborski	3310	218	755	373	949	1015
namysłowski	2661	179	503	395	812	772
nyski	8770	746	1701	859	2727	2737
prudnicki	3464	282	601	385	1107	1089
<i>Podregion opolski</i>	<i>24492</i>	<i>2499</i>	<i>4673</i>	<i>2536</i>	<i>6864</i>	<i>7920</i>
głubczycki	3025	176	528	338	867	1116
kedzierzyńsko-kozielski	4508	345	882	361	1289	1631
krapkowicki	2730	236	481	315	829	869
oleski	2128	222	506	194	693	513
opolski	4948	426	886	502	1587	1547
strzelecki	2674	201	449	227	736	1061
m. Opole	4479	893	941	599	863	1183
REGION PÓLNOCNY	350037	26730	67747	37544	105269	112747
KUJAWSKO-POMORSKIE	139401	9743	26324	14061	43270	46003
<i>Podregion bydgosko-toruński</i>	<i>31304</i>	<i>3740</i>	<i>6274</i>	<i>3101</i>	<i>8635</i>	<i>9554</i>
bydgoski	4677	407	818	401	1522	1529
toruński	6103	331	1061	582	1889	2240
m. Bydgoszcz	13043	1871	2657	1370	3504	3641
m. Toruń	7481	1131	1738	748	1720	2144
<i>Podregion grudziądzki</i>	<i>41306</i>	<i>2027</i>	<i>7371</i>	<i>4427</i>	<i>13308</i>	<i>14173</i>
brodnicki	4739	302	944	523	1473	1497
chełmiński	3814	167	628	339	1214	1466
golubsko-dobrzyński	3535	171	588	583	1197	996
grudziądzki	3811	104	549	368	1169	1621
sępoleński	3608	160	700	327	1388	1033
świecki	7300	352	1317	799	2306	2526
tucholski	3505	165	726	306	1315	993
wąbrzeski	2816	144	531	235	920	986
m. Grudziądz	8178	462	1388	947	2326	3055
<i>Podregion włocławski</i>	<i>66791</i>	<i>3976</i>	<i>12679</i>	<i>6533</i>	<i>21327</i>	<i>22276</i>
aleksandrowski	4242	258	754	453	1432	1345
inowrocławski	13927	887	3204	1388	4335	4113
lipnowski	7266	318	1171	815	2082	2880
mogileński	3793	186	780	467	1425	935
nakielski	6454	318	1038	588	2378	2132
radziejowski	3637	225	897	302	1145	1068
rypiński	3367	209	651	376	740	1391
włocławski	8453	395	1406	683	2617	3352
żniński	5426	288	1102	508	2248	1280
m. Włocławek	10226	892	1676	953	2925	3780

^a Łącznie ze szkołami policealnymi.

^a Including post secondary schools.

TABL. 31. BEZROBOTNI WEDŁUG POZIOMU WYKSZTAŁCENIA, REGIONÓW, WOJEWÓDZTW, PODREGIONÓW I POWIATÓW (dok.)

Stan w końcu grudnia 2010 r.

UNEMPLOYED PERSONS BY EDUCATIONAL LEVEL, REGIONS, VOIVODSHIPS, SUBREGIONS AND POWIATS (cont.)

As of the end of December 2010

REGIONY <i>REGIONS</i> WOJEWÓDZTWA <i>VOIVODSHIPS</i> PODREGIONY <i>SUBREGIONS</i> POWIATY <i>POWIATS</i>	Ogółem <i>Total</i>	Z wykształceniem <i>By educational level</i>				
		wyższym <i>tertiary</i>	średnim zawodowym ^a <i>vocational secondary^a</i>	średnim ogólno- kształcącym <i>general secondary</i>	zasadniczym zawodowym <i>basic vocational</i>	gimnazjalnym, podstawowym i niepełnym podstawowym <i>lower second- ary, primary and incomplete primary</i>
w osobach <i>in persons</i>						
POMORSKIE	104694	9199	21037	12184	31673	30601
Podregion gdański	22242	1671	4709	2711	6806	6345
gdański	2521	299	567	305	606	744
kartuski	4545	289	903	765	1480	1108
nowodworski	3493	194	723	280	1135	1161
pucki	3211	205	755	276	1085	890
wejherowski	8472	684	1761	1085	2500	2442
Podregion słupski	35680	2376	6675	3878	11544	11207
bytowski	6715	386	1168	750	2304	2107
chojnicki	7039	416	1409	799	2769	1646
człuchowski	5132	230	906	516	1778	1702
łęborski	4569	280	1016	483	1426	1364
słupski	7115	371	1160	617	1973	2994
m. Słupsk	5110	693	1016	713	1294	1394
Podregion starogardzki	29597	1577	5477	3398	9871	9274
kościerski	4067	213	928	524	1464	938
kwidzyński	4076	262	766	421	1318	1309
malborski	4603	264	906	475	1418	1540
starogardzki	8469	419	1501	1067	2776	2706
tczewski	5408	320	813	628	1875	1772
sztumski	2974	99	563	283	1020	1009
Podregion trójmiejski	17175	3575	4176	2197	3452	3775
m. Gdańsk	10874	2160	2554	1410	2159	2591
m. Gdynia	5579	1214	1443	701	1174	1047
m. Sopot	722	201	179	86	119	137
WARMIŃSKO-MAZURSKIE . .	105942	7788	20386	11299	30326	36143
Podregion elbląski	38144	2542	7230	3945	11618	12809
braniewski	4364	263	811	429	1235	1626
działdowski	5792	316	1144	624	1792	1916
elbląski	5456	270	881	510	1797	1998
iławski	3940	289	820	373	1232	1226
nowomiejski	3162	181	581	336	1094	970
ostródzki	7841	454	1388	798	2299	2902
m. Elbląg	7589	769	1605	875	2169	2171
Podregion elcki	24775	1592	5101	2670	6577	8835
elcki	7793	596	1724	912	2010	2551
giżycki	3755	335	874	341	994	1211
olecki	2950	147	671	280	723	1129
piski	6091	292	1002	727	1592	2478
gołdapski	2071	111	402	232	554	772
węgorzewski	2115	111	428	178	704	694
Podregion olsztyński	43023	3654	8055	4684	12131	14499
bartoszycki	6730	318	1083	741	2330	2258
ketrzyński	6009	320	1166	531	1666	2326
lidzbarski	3946	221	782	366	1374	1203
mragowski	4158	234	865	367	1171	1521
nidzicki	2138	141	340	325	544	788
olsztyński	7574	563	1276	845	2140	2750
szczycieński	6605	434	1270	739	1814	2348
m. Olsztyn	5863	1423	1273	770	1092	1305

^a Łącznie ze szkołami policealnymi.

^a Including post secondary schools.

TABL. 32. BEZROBOTNI WEDŁUG CZASU POZOSTAWANIA BEZ PRACY, REGIONÓW, WOJEWÓDZTW, PODREGIONÓW I POWIATÓW

Stan w końcu grudnia 2010 r.

UNEMPLOYED PERSONS BY DURATION OF UNEMPLOYMENT, REGIONS, VOIVODSHIPS, SUBREGIONS AND POWIATS

As of the end of December 2010

REGIONY WOJEWÓDZTWA PODREGIONY POWIATY	REGIONY VOIVODSHIPS SUBREGIONS POWIATS	Ogółem Total	Według czasu pozostawania bez pracy ^a By duration of unemployment ^a					
			poniżej 1 miesiąca 1 months and less	1—3	3—6	6—12	12—24	powyżej 24 m-cy more than 24 months
			w osobach in persons					
POLSKA	POLAND	1954706	219612	448744	357507	360156	335073	233614
REGION	CENTRALNY	369958	37361	76350	63916	70918	71679	49734
ŁÓDZKIE		131617	14532	28802	23177	26062	24111	14933
Podregion łódzki		21038	2091	4707	3889	4374	3729	2248
łódzki wschodni		2795	442	653	606	516	300	278
pabianicki		6724	664	1562	1210	1335	1268	685
zgierski		9810	790	2112	1826	2194	1816	1072
brzeziński		1709	195	380	247	329	345	213
Podregion m. Łódź		33727	3505	6602	5912	7578	6330	3800
m. Łódź		33727	3505	6602	5912	7578	6330	3800
Podregion piotrkowski		33960	3666	7500	5969	6461	6466	3898
bełchatowski		5950	632	1222	1038	1125	1126	807
opoczyński		4905	610	1157	824	767	1000	547
piotrkowski		3987	456	887	768	805	705	366
radomszczański		6859	690	1370	1122	1207	1427	1043
tomaszowski		8243	868	2008	1498	1628	1528	713
m. Piotrków Trybunalski		4016	410	856	719	929	680	422
Podregion sieradzki		24463	3266	5712	4139	4250	4297	2799
łaski		3440	301	680	539	593	743	584
pajęczański		2791	328	594	447	544	603	275
poddębicki		2245	431	469	345	400	377	223
sieradzki		6517	1183	1551	1121	1062	984	616
wieluński		3767	410	934	635	563	695	530
wieruszowski		2090	201	557	351	335	360	286
zduńskowolski		3613	412	927	701	753	535	285
Podregion skierniewicki		18429	2004	4281	3268	3399	3289	2188
kutnowski		7220	782	1512	1123	1386	1432	985
łęczycki		3020	259	781	537	454	565	424
łowicki		3294	366	766	637	610	554	361
rawski		1798	214	459	361	306	251	207
skierniewicki		1179	141	321	224	251	184	58
m. Skierniewice		1918	242	442	386	392	303	153
MAZOWIECKIE		238341	22829	47548	40739	44856	47568	34801
Podregion ciechanowsko-płocki		40955	4448	8722	7431	7582	6924	5848
ciechanowski		5336	623	1220	927	1079	1020	467
gostyniński		3886	422	909	693	755	678	429
mławski		4213	573	906	865	697	660	512
płocki		7241	982	1808	1326	1323	1134	668
płoński		5552	528	902	999	1007	1040	1076
sierpecki		3921	311	727	663	751	736	733
żuromiński		3599	326	538	538	647	675	875
m. Płock		7207	683	1712	1420	1323	981	1088
Podregion ostrołęcko-siedlecki		44406	4450	9585	7165	7945	7905	7356
łosicki		1689	164	433	325	301	240	226
makowski		3820	281	718	508	615	645	1053
ostrołęcki		5496	502	1327	821	1001	1055	790

a Od momentu rejestracji w urzędzie pracy. Patrz uwagi do tablic, pkt 2, str. 9.

a From the date of registering in a Labour office. See comments to tables, item 2, page 12.

TABL. 32. BEZROBOTNI WEDŁUG CZASU POZOSTAWANIA BEZ PRACY, REGIONÓW, WOJEWÓDZTW, PODREGIONÓW I POWIATÓW (cd.)

Stan w końcu grudnia 2010 r.

UNEMPLOYED PERSONS BY DURATION OF UNEMPLOYMENT, REGIONS, VOIVODSHIPS, SUBREGIONS AND POWIATS (cont.)

As of the end of December 2010

REGIONY WOJEWÓDZTWA PODREGIONY POWIATY	REGIONY REGIONS VOIVODSHIPS SUBREGIONS POWIATS	Ogółem Total	Według czasu pozostawania bez pracy ^a By duration of unemployment ^a					
			poniżej 1 miesiąca 1 months and less	1—3	3—6	6—12	12—24	powyżej 24 m-cy more than 24 months
			w osobach in persons					
ostrowski		4774	433	883	782	745	873	1058
przasnyski		3157	499	654	538	487	570	409
pultuski		3978	371	758	568	784	841	656
siedlecki		3143	281	874	637	545	533	273
sokołowski		2360	331	638	430	415	338	208
węgrowski		3877	232	706	530	687	689	1033
wyszkowski		4598	686	916	777	960	796	463
m. Ostrołęka		3909	341	712	620	726	722	788
m. Siedlce		3605	329	966	629	679	603	399
Podregion radomski		61477	5217	10654	10129	10663	11933	12881
białobrzegi		1998	234	475	389	305	268	327
kozienicki		4575	579	966	670	651	795	914
lipski		2571	309	612	577	435	360	278
przysuski		5339	478	688	712	845	1093	1523
radomski		16858	1290	2866	2713	2984	3416	3589
szydlowiecki		5521	423	902	825	934	1052	1385
zwoleński		3173	347	694	580	455	613	484
m. Radom		21442	1557	3451	3663	4054	4336	4381
Podregion m. st. Warszawa		38640	3301	7420	6001	7343	11688	2887
m. st. Warszawa		38640	3301	7420	6001	7343	11688	2887
Podregion warszawski-wschodni		28636	2816	6137	5478	6198	4807	3200
garwoliński		4963	459	1019	801	860	784	1040
legionowski		3263	324	791	701	708	421	318
miński		4177	454	1043	904	1026	583	167
nowodworski		3467	334	710	670	716	668	369
otwocki		3605	382	835	681	883	558	266
wołomiński		9161	863	1739	1721	2005	1793	1040
Podregion warszawski-zachodni		24227	2597	5030	4535	5125	4311	2629
grodziski		2034	300	550	452	404	257	71
grójecki		3331	353	663	624	622	610	459
piaseczyński		5047	522	1132	919	1019	979	476
pruszkowski		4125	386	677	761	969	780	552
sochaczewski		3375	417	723	645	732	556	302
warszawski zachodni		2732	257	520	542	623	475	315
żyrardowski		3583	362	765	592	756	654	454
REGION POŁUDNIOWY		323419	37217	76775	63756	60769	52202	32700
MAŁOPOLSKIE		142221	14989	31917	26992	26151	24659	17513
Podregion krakowski		27173	2627	5791	4966	5233	5213	3343
bocheński		3385	528	993	626	527	484	227
krakowski		9868	805	1509	1721	2186	2219	1428
miechowski		2006	187	663	408	325	271	152
myślenicki		5788	522	1201	1083	1068	1143	771
proszowicki		2207	155	541	382	320	417	392
wielicki		3919	430	884	746	807	679	373
Podregion m. Kraków		18722	2155	3837	3632	4059	3182	1857
m. Kraków		18722	2155	3837	3632	4059	3182	1857

a Od momentu rejestracji w urzędzie pracy. Patrz uwagi do tablic, pkt 2, str. 9.

a From the date of registering in a Labour office. See comments to tables, item 2, page 12.

TABL. 32. BEZROBOTNI WEDŁUG CZASU POZOSTAWANIA BEZ PRACY, REGIONÓW, WOJEWÓDZTW, PODREGIONÓW I POWIATÓW (cd.)

Stan w końcu grudnia 2010 r.

UNEMPLOYED PERSONS BY DURATION OF UNEMPLOYMENT, REGIONS, VOIVODSHIPS, SUBREGIONS AND POWIATS (cont.)

As of the end of December 2010

REGIONY WOJEWÓDZTWA PODREGIONY POWIATY	REGIONY VOIVODSHIPS SUBREGIONS POWIATS	Ogółem Total	Według czasu pozostawania bez pracy ^a By duration of unemployment ^a					
			poniżej 1 miesiąca 1 months and less	1—3	3—6	6—12	12—24	powyżej 24 m-cy more than 24 months
			w osobach in persons					
Podregion nowosądecki		43733	4123	9610	8025	7954	7696	6325
gorlicki		6446	616	1379	1172	1139	1247	893
limanowski		9530	718	1587	1564	1594	1880	2187
nowosądecki		12642	1397	3133	2176	2476	1887	1573
nowotarski		7942	721	1769	1546	1477	1496	933
tatrzański		2807	217	486	537	564	593	410
m. Nowy Sącz		4366	454	1256	1030	704	593	329
Podregion oświęcimski		29190	2983	7792	6179	5117	4549	2570
chrzanowski		5896	665	1863	1214	889	859	406
olkuski		6618	585	1447	1310	1169	1173	934
oświęcimski		6531	700	1844	1384	1142	982	479
suski		3248	358	897	743	625	451	174
wadowicki		6897	675	1741	1528	1292	1084	577
Podregion tarnowski		23403	3101	4887	4190	3788	4019	3418
brzeski		4133	445	870	740	779	795	504
dąbrowski		4675	467	974	714	670	886	964
tarnowski		9237	1404	1959	1783	1428	1448	1215
m. Tarnów		5358	785	1084	953	911	890	735
ŚLĄSKIE		181198	22228	44858	36764	34618	27543	15187
Podregion bielski		24579	2426	4869	4903	5009	4238	3134
bielski		4799	520	921	907	938	840	673
cieszyński		6782	675	1637	1456	1336	1030	648
żywiecki		7278	647	1346	1426	1505	1379	975
m. Bielsko-Biała		5720	584	965	1114	1230	989	838
Podregion bytomski		21255	2138	4599	4050	3995	3841	2632
lubliniecki		3346	362	866	711	636	463	308
tarnogórski		5335	511	987	1057	1110	961	709
m. Bytom		9879	1012	2246	1731	1707	1963	1220
m. Piekary Śląskie		2695	253	500	551	542	454	395
Podregion częstochowski		29018	3230	6260	5224	5752	5376	3176
częstochowski		7514	859	1678	1358	1314	1374	931
kłobucki		3899	628	959	643	837	643	189
myszkowski		4385	455	873	776	971	867	443
m. Częstochowa		13220	1288	2750	2447	2630	2492	1613
Podregion gliwicki		17716	2387	4565	3631	3395	2584	1154
gliwicki		3435	432	933	703	660	452	255
m. Gliwice		6559	856	1621	1305	1383	974	420
m. Zabrze		7722	1099	2011	1623	1352	1158	479
Podregion katowicki		23859	3492	7602	5198	4039	2601	927
m. Chorzów		4676	609	1406	960	778	641	282
m. Katowice		7681	1077	2476	1656	1299	885	288
m. Mysłowice		2659	367	858	625	477	233	99
m. Ruda Śląska		3923	632	1346	898	636	325	86
m. Siemianowice Śląskie		2582	520	829	565	413	209	46
m. Świętochłowice		2338	287	687	494	436	308	126
Podregion rybnicki		19999	2654	5413	4394	3802	2679	1057
raciborski		2896	430	765	592	581	379	149
rybnicki		1943	281	502	407	362	297	94
wodzisławski		4878	592	1362	1219	892	585	228

a Od momentu rejestracji w urzędzie pracy. Patrz uwagi do tablic, pkt 2, str. 9.

a From the date of registering in a Labour office. See comments to tables, item 2, page 12.

TABL. 32. BEZROBOTNI WEDŁUG CZASU POZOSTAWANIA BEZ PRACY, REGIONÓW, WOJEWÓDZTW, PODREGIONÓW I POWIATÓW (cd.)

Stan w końcu grudnia 2010 r.

UNEMPLOYED PERSONS BY DURATION OF UNEMPLOYMENT, REGIONS, VOIVODSHIPS, SUBREGIONS AND POWIATS (cont.)

As of the end of December 2010

REGIONY WOJEWÓDZTWA PODREGIONY POWIATY REGIONY REGIONS VOIVODSHIPS SUBREGIONS POWIATS	Ogółem Total	Według czasu pozostawania bez pracy ^a By duration of unemployment ^a					
		poniżej 1 miesiąca 1 months and less	1—3	3—6	6—12	12—24	powyżej 24 m-cy more than 24 months
		w osobach in persons					
m. Jastrzębie-Zdrój	3826	471	1128	782	714	525	206
m. Rybnik	4356	612	1052	925	870	636	261
m. Żory	2100	268	604	469	383	257	119
Podregion sosnowiecki	34406	4395	8751	6953	6778	5042	2487
będziński	7064	1006	1769	1352	1419	1081	437
zawierciański	7460	849	1658	1415	1329	1430	779
m. Dąbrowa Górnicza	6054	681	1731	1349	1265	768	260
m. Jaworzno	3240	404	1063	683	494	371	225
m. Sosnowiec	10588	1455	2530	2154	2271	1392	786
Podregion tyski	10366	1506	2799	2411	1848	1182	620
mikołowski	2643	317	626	633	562	302	203
pszczyński	2699	271	702	624	516	388	198
bieruńsko-lędziński	1283	279	362	300	183	102	57
m. Tychy	3741	639	1109	854	587	390	162
REGION WSCHODNI	407874	43290	85528	69935	70423	72318	66380
LUBELSKIE	119709	14223	27376	20389	19146	19796	18779
Podregion bialski	18495	1854	4078	2963	2737	3220	3643
bialski	5942	615	1342	1032	873	1002	1078
parczewski	2130	294	459	292	321	375	389
radzyński	3576	294	734	528	536	651	833
włodawski	3554	348	869	543	517	593	684
m. Biała Podlaska	3293	303	674	568	490	599	659
Podregion chełmsko-zamojski	38442	4826	9402	7141	6136	6080	4857
biłgorajski	3442	802	1183	861	338	169	89
chełmski	5338	558	1264	1070	898	939	609
hrubieszowski	5213	689	1128	732	821	847	996
krasnostawski	4227	359	746	719	713	793	897
tomaszowski	5406	688	1463	978	809	840	628
zamojski	6307	720	1658	1167	1126	1046	590
m. Chełm	3895	483	886	771	635	686	434
m. Zamość	4614	527	1074	843	796	760	614
Podregion lubelski	35112	3701	7210	5821	6191	6216	5973
lubartowski	5625	597	990	814	822	997	1405
lubelski	5832	714	1263	1111	1024	1067	653
łęczyński	2818	359	831	635	463	376	154
świdnicki	4757	532	1021	791	980	779	654
m. Lublin	16080	1499	3105	2470	2902	2997	3107
Podregion puławski	27660	3842	6686	4464	4082	4280	4306
janowski	3455	413	725	457	442	574	844
kraśnicki	6937	694	1661	991	808	1106	1677
łukowski	4823	1000	1182	795	712	683	451
opolski	4462	597	1037	650	667	781	730
puławski	5286	793	1468	1050	948	685	342
rycki	2697	345	613	521	505	451	262

a Od momentu rejestracji w urzędzie pracy. Patrz uwagi do tablic, pkt 2, str. 9.

a From the date of registering in a Labour office. See comments to tables, item 2, page 12.

TABL. 32. BEZROBOTNI WEDŁUG CZASU POZOSTAWANIA BEZ PRACY, REGIONÓW, WOJEWÓDZTW, PODREGIONÓW I POWIATÓW (cd.)

Stan w końcu grudnia 2010 r.

UNEMPLOYED PERSONS BY DURATION OF UNEMPLOYMENT, REGIONS, VOIVODSHIPS, SUBREGIONS AND POWIATS (cont.)

As of the end of December 2010

REGIONY WOJEWÓDZTWA PODREGIONY POWIATY	REGIONS VOIVODSHIPS SUBREGIONS POWIATS	Ogółem Total	Według czasu pozostawania bez pracy ^a By duration of unemployment ^a					
			poniżej 1 miesiąca 1 months and less	1—3	3—6	6—12	12—24	powyżej 24 m-cy more than 24 months
			w osobach in persons					
PODKARPACKIE		142263	13455	28260	23438	23916	26250	26944
Podregion krośnieński		35289	3256	6903	5673	5971	6409	7077
bieszczadzki		2060	196	456	322	346	389	351
brzozowski		6640	594	1082	887	1026	1011	2040
jasielski		9540	880	1642	1627	1465	1854	2072
krośnieński		6616	622	1404	1116	1357	1291	826
sanocki		5394	503	1149	927	951	1036	828
leski		2734	239	666	361	374	409	685
m. Krosno		2305	222	504	433	452	419	275
Podregion przemyski		31559	2594	5419	5047	5419	6009	7071
jarosławski		9505	618	1547	1433	1452	1993	2462
lubaczowski		4554	619	1063	926	972	650	324
przemyski		5735	454	918	835	1032	1241	1255
przeworski		6352	562	1251	1091	1044	1022	1382
m. Przemyśl		5413	341	640	762	919	1103	1648
Podregion rzeszowski		36627	3538	7781	6109	6050	6527	6622
kolbuszowski		3966	393	754	740	608	781	690
łańcucki		5237	455	1066	894	859	949	1014
ropczycko-sędziszowski		5034	568	1044	897	855	804	866
rzeszowski		8233	806	1902	1420	1395	1371	1339
strzyżowski		5958	495	1247	792	954	1096	1374
m. Rzeszów		8199	821	1768	1366	1379	1526	1339
Podregion tarnobrzeski		38788	4067	8157	6609	6476	7305	6174
dębicki		6889	856	1520	1352	1293	1161	707
leżajski		5211	536	1171	937	882	982	703
mielecki		8451	703	1725	1365	1374	1621	1663
nizański		5558	564	1013	913	956	1099	1013
stałowowolski		6696	704	1488	1124	1098	1329	953
tarnobrzeski		3165	351	698	479	429	630	578
m. Tarnobrzeg		2818	353	542	439	444	483	557
PODLASKIE		63761	6655	13520	10682	11202	12411	9291
Podregion białostocki		27921	2783	5098	4459	5186	6007	4388
białostocki		8054	829	1485	1287	1494	1844	1115
sokółski		4618	316	842	714	748	830	1168
m. Białostok		15249	1638	2771	2458	2944	3333	2105
Podregion łomżyński		19332	2190	4766	3355	3258	3448	2315
bielski		2140	213	527	403	380	363	254
hajnowski		2108	323	547	365	329	335	209
kolneński		3065	352	762	514	438	479	520
łomżyński		2169	228	453	395	399	450	244
siemiatycki		1552	195	376	270	247	228	236
wysokomazowiecki		2115	219	576	424	406	389	101
zambrowski		2530	283	742	375	361	442	327
m. Łomża		3653	377	783	609	698	762	424
Podregion suwalski		16508	1682	3656	2868	2758	2956	2588
augustowski		4016	327	977	563	597	764	788
grajewski		4227	352	799	763	801	856	656
moniecki		1829	136	365	328	347	320	333

a Od momentu rejestracji w urzędzie pracy. Patrz uwagi do tablic, pkt 2, str. 9.

a From the date of registering in a Labour office. See comments to tables, item 2, page 12.

TABL. 32. BEZROBOTNI WEDŁUG CZASU POZOSTAWANIA BEZ PRACY, REGIONÓW, WOJEWÓDZTW, PODREGIONÓW I POWIATÓW (cd.)

Stan w końcu grudnia 2010 r.

UNEMPLOYED PERSONS BY DURATION OF UNEMPLOYMENT, REGIONS, VOIVODSHIPS, SUBREGIONS AND POWIATS (cont.)

As of the end of December 2010

REGIONY REGIONY WOJEWÓDZTWA VOIVODSHIPS PODREGIONY SUBREGIONS POWIATY POWIATS	Ogółem Total	Według czasu pozostawania bez pracy ^a By duration of unemployment ^a					
		poniżej 1 miesiąca 1 months and less	1—3	3—6	6—12	12—24	powyżej 24 m-cy more than 24 months
		w osobach in persons					
sejneński	1700	182	306	235	279	317	381
suwalski	1327	206	385	281	173	176	106
m. Suwałki	3409	479	824	698	561	523	324
ŚWIĘTOKRZYSKIE	82141	8957	16372	15426	16159	13861	11366
<i>Podregion kielecki</i>	<i>54534</i>	<i>5779</i>	<i>10470</i>	<i>10576</i>	<i>11583</i>	<i>9491</i>	<i>6635</i>
kielecki	13261	1499	2852	3079	2758	1814	1259
konecki	7070	711	1288	1275	1544	1363	889
ostrowiecki	8708	1053	1554	1485	1737	1814	1065
skarżyski	7316	728	1493	1370	1576	1271	878
starachowicki	6741	704	1263	1124	1458	1248	944
m. Kielce	11438	1084	2020	2243	2510	1981	1600
<i>Podregion sandomiersko-jędrzejowski</i>	<i>27607</i>	<i>3178</i>	<i>5902</i>	<i>4850</i>	<i>4576</i>	<i>4370</i>	<i>4731</i>
buski	3305	487	841	748	530	397	302
jędrzejowski	4871	473	800	830	831	874	1063
kazimierski	1911	148	336	386	327	282	432
opatowski	4746	374	1244	504	523	772	1329
pińczowski	1657	170	373	318	254	254	288
sandomierski	4295	495	890	737	747	802	624
staszowski	3773	744	826	787	780	471	165
włoszczowski	3049	287	592	540	584	518	528
REGION PÓŁNOCNO-ZACHODNI	304361	37456	77647	57976	55549	49101	26632
LUBUSKIE	59225	8539	14933	11225	10382	8779	5367
<i>Podregion gorzowski</i>	<i>21399</i>	<i>3152</i>	<i>5330</i>	<i>3880</i>	<i>3820</i>	<i>3306</i>	<i>1911</i>
gorzowski	2792	399	739	542	503	434	175
międzyrzecki	4713	450	992	824	870	855	722
ślubicki	3242	672	681	518	509	494	368
strzelecko-drezdenecki	4355	546	1127	810	803	639	430
sulęciński	1751	352	486	331	284	224	74
m. Gorzów Wielkopolski	4546	733	1305	855	851	660	142
<i>Podregion zielonogórski</i>	<i>37826</i>	<i>5387</i>	<i>9603</i>	<i>7345</i>	<i>6562</i>	<i>5473</i>	<i>3456</i>
krośnieński	4580	735	1104	726	743	640	632
nowosolski	7497	802	1642	1501	1162	1262	1128
świebodziński	2100	339	678	537	398	135	13
zielonogórski	4213	552	1134	919	746	604	258
żagański	6686	1122	1661	1211	1119	1058	515
żarski	5975	903	1577	1047	1109	884	455
wschowski	2246	290	686	416	360	289	205
m. Zielona Góra	4529	644	1121	988	925	601	250
WIELKOPOLSKIE	135172	16321	34930	26710	24589	21217	11405
<i>Podregion kaliski</i>	<i>28356</i>	<i>3608</i>	<i>7329</i>	<i>5655</i>	<i>5135</i>	<i>4612</i>	<i>2017</i>
jarociński	4010	433	1037	817	769	631	323
kaliski	2493	433	705	507	371	352	125
kępiński	1470	161	368	381	301	203	56
krotoszyński	3382	473	821	623	552	521	392
ostrowski	7442	876	1841	1475	1392	1385	473

^a Od momentu rejestracji w urzędzie pracy. Patrz uwagi do tablic, pkt 2, str. 9.

^a From the date of registering in a Labour office. See comments to tables, item 2, page 12.

TABL. 32. BEZROBOTNI WEDŁUG CZASU POZOSTAWANIA BEZ PRACY, REGIONÓW, WOJEWÓDZTW, PODREGIONÓW I POWIATÓW (cd.)

Stan w końcu grudnia 2010 r.

UNEMPLOYED PERSONS BY DURATION OF UNEMPLOYMENT, REGIONS, VOIVODSHIPS, SUBREGIONS AND POWIATS (cont.)

As of the end of December 2010

REGIONY WOJEWÓDZTWA PODREGIONY POWIATY	REGIONY REGIONS VOIVODSHIPS SUBREGIONS POWIATS	Ogółem Total	Według czasu pozostawania bez pracy ^a By duration of unemployment ^a					
			poniżej 1 miesiąca 1 months and less	1—3	3—6	6—12	12—24	powyżej 24 m-cy more than 24 months
			w osobach in persons					
ostrzeszowski		2234	326	600	428	334	392	154
pleszewski		3225	390	915	624	593	448	255
m. Kalisz		4100	516	1042	800	823	680	239
Podregion koniński		36208	3949	7735	6780	6805	6416	4523
gnieźnieński		6386	662	1333	1223	1415	1068	685
kolski		4878	592	1083	970	720	772	741
koniński		7928	870	1501	1420	1548	1596	993
słupecki		3868	432	921	687	604	628	596
turecki		4203	542	1110	773	690	643	445
wrzesiński		3934	413	880	810	730	631	470
m. Konin		5011	438	907	897	1098	1078	593
Podregion leszczyński		20450	2928	5348	4196	3700	2873	1405
gostyński		3930	519	955	741	730	583	402
grodziski		1748	177	387	378	364	319	123
kościański		2495	336	707	520	499	340	93
leszczyński		1890	332	536	394	278	237	113
miedzichodzki		1177	178	355	232	235	142	35
nowotomyski		1837	274	540	445	347	180	51
rawicki		2999	426	644	544	582	483	320
wolsztyński		1630	224	410	396	263	239	98
m. Leszno		2744	462	814	546	402	350	170
Podregion pilski		22939	2531	6442	4407	3973	3755	1831
chodzieski		2957	279	826	465	473	566	348
czarnkowsko-trzcianecki		4868	443	1280	992	840	834	479
pilski		5984	841	1835	1288	1013	764	243
wągrowiecki		4504	309	1017	786	893	1000	499
złotowski		4626	659	1484	876	754	591	262
Podregion poznański		16019	1918	4379	3269	2847	2289	1317
obornicki		2177	233	623	448	408	322	143
poznański		5028	696	1656	1178	947	464	87
szamotulski		3733	385	880	687	599	673	509
średzki		3104	269	617	529	565	613	511
śremski		1977	335	603	427	328	217	67
Podregion m. Poznań		11200	1387	3697	2403	2129	1272	312
m. Poznań		11200	1387	3697	2403	2129	1272	312
ZACHODNIOPOMORSKIE		109964	12596	27784	20041	20578	19105	9860
Podregion koszaliński		44686	5594	10872	8337	8240	7444	4199
białogardzki		5395	570	1478	991	1062	809	485
drawski		5365	920	1081	834	948	992	590
kołobrzesci		3680	419	1197	696	533	544	291
koszaliński		5509	435	1233	1075	1088	1065	613
ślawieński		4231	575	1081	844	690	709	332
szczecinecki		7298	1035	1573	1246	1343	1261	840
świdwiński		4380	640	1095	892	866	637	250
walecki		3444	538	920	701	570	511	204
m. Koszalin		5384	462	1214	1058	1140	916	594

a Od momentu rejestracji w urzędzie pracy. Patrz uwagi do tablic, pkt 2, str. 9.

a From the date of registering in a Labour office. See comments to tables, item 2, page 12.

TABL. 32. BEZROBOTNI WEDŁUG CZASU POZOSTAWANIA BEZ PRACY, REGIONÓW, WOJEWÓDZTW, PODREGIONÓW I POWIATÓW (cd.)

Stan w końcu grudnia 2010 r.

UNEMPLOYED PERSONS BY DURATION OF UNEMPLOYMENT, REGIONS, VOIVODSHIPS, SUBREGIONS AND POWIATS (cont.)

As of the end of December 2010

REGIONY REGIONY WOJEWÓDZTWA VOIVODSHIPS PODREGIONY SUBREGIONS POWIATY POWIATS	Ogółem Total	Według czasu pozostawania bez pracy ^a By duration of unemployment ^a					
		poniżej 1 miesiąca 1 months and less	1—3	3—6	6—12	12—24	powyżej 24 m-cy more than 24 months
		w osobach in persons					
Podregion stargardzki	27514	3080	7704	4742	4828	4822	2338
choszczeński	3952	430	991	695	794	638	404
gryficki	5248	555	1778	1010	760	792	353
myśliborski	3751	584	1205	696	643	404	219
pyrzycki	3709	331	935	511	581	805	546
stargardzki	7631	790	1924	1303	1495	1560	559
łobeski	3223	390	871	527	555	623	257
Podregion m. Szczecin	16500	1691	4036	3168	3653	3037	915
m. Szczecin	16500	1691	4036	3168	3653	3037	915
Podregion szczeciński	21264	2231	5172	3794	3857	3802	2408
goleniowski	5439	572	1048	1046	1113	1112	548
gryfiński	5805	645	1353	1008	1063	1063	673
kamieński	4269	342	1312	803	630	685	497
policki	4138	343	879	630	838	812	636
m. Świnoujście	1613	329	580	307	213	130	54
REGION POŁUDNIOWO-ZACHODNI	199057	24755	48016	37571	37542	31589	19584
DOLNOŚLĄSKIE	150282	18171	35759	27845	29038	24037	15432
Podregion jeleniogórski	37448	4232	8800	6993	7350	6581	3492
bolesławiecki	4552	591	1173	934	931	681	242
jaworski	4160	576	869	734	754	826	401
jeleniogórski	4414	389	1009	864	921	825	406
kamiennogórski	3323	417	814	603	641	557	291
lubański	4683	550	970	822	883	910	548
lwówecki	3754	404	872	791	745	587	355
zgorzelecki	4334	463	885	775	972	803	436
złotoryjski	4183	393	1079	687	731	716	577
m. Jelenia Góra	4045	449	1129	783	772	676	236
Podregion legnicko-głogowski	22624	2727	5566	4558	4492	3424	1857
głogowski	4528	472	1007	965	881	750	453
górowski	3287	307	808	573	641	619	339
legnicki	3196	424	740	622	608	465	337
lubiński	3778	588	1064	914	670	433	109
polkowicki	3409	326	830	615	736	517	385
m. Legnica	4426	610	1117	869	956	640	234
Podregion wałbrzyski	45918	6033	11596	8490	8447	6971	4381
dzierżoniowski	7359	956	1834	1469	1463	1061	576
kłodzki	13704	1396	3193	2317	2556	2362	1880
świdnicki	7907	1280	2656	1675	1143	827	326
wałbrzyski	11511	1238	2691	2098	2273	2010	1201
ząbkowicki	5437	1163	1222	931	1012	711	398
Podregion wrocławski	26754	3124	6138	4971	5167	4426	2928
milicki	2224	224	463	425	400	365	347
oleśnicki	6109	590	1378	1218	1308	1044	571
oławski	3545	564	749	647	712	577	296
strzeliński	2590	401	596	480	479	424	210
średzki	2378	252	675	438	416	396	201
trzebnicki	3519	414	765	729	762	591	258
wołowski	3597	334	921	565	537	657	583
wrocławski	2792	345	591	469	553	372	462

a Od momentu rejestracji w urzędzie pracy. Patrz uwagi do tablic, pkt 2, str. 9.

a From the date of registering in a Labour office. See comments to tables, item 2, page 12.

TABL. 32. BEZROBOTNI WEDŁUG CZASU POZOSTAWANIA BEZ PRACY, REGIONÓW, WOJEWÓDZTW, PODREGIONÓW I POWIATÓW (cd.)

Stan w końcu grudnia 2010 r.

UNEMPLOYED PERSONS BY DURATION OF UNEMPLOYMENT, REGIONS, VOIVODSHIPS, SUBREGIONS AND POWIATS (cont.)

As of the end of December 2010

REGIONY WOJEWÓDZTWA PODREGIONY POWIATY	REGIONS VOIVODSHIPS SUBREGIONS POWIATS	Ogółem Total	Według czasu pozostawania bez pracy ^a By duration of unemployment ^a				
			poniżej 1 miesiąca 1 months and less	1—3	3—6	6—12	12—24
			w osobach in persons				
<i>Podregion m. Wrocław</i>		17538	2055	3659	2833	3582	2635
m. Wrocław		17538	2055	3659	2833	3582	2635
OPOLSKIE		48775	6584	12257	9726	8504	7552
<i>Podregion nyski</i>		24283	3624	6010	4749	4259	3696
brzeski		6078	842	1394	1151	1183	971
kluczborski		3310	556	729	684	523	492
namysłowski		2661	525	468	461	427	461
nyski		8770	1324	2596	1732	1503	1195
prudnicki		3464	377	823	721	623	577
<i>Podregion opolski</i>		24492	2960	6247	4977	4245	3856
głubczycki		3025	306	880	559	481	484
kedzierzyńsko-kozielski		4508	437	1051	1024	811	767
krapkowicki		2730	404	650	580	380	407
oleski		2128	345	528	436	342	331
opolski		4948	592	1211	979	906	829
strzelecki		2674	390	742	540	422	357
m. Opole		4479	486	1185	859	903	681
REGION PÓŁNOCNY		350037	39533	84428	64353	64955	58184
KUJAWSKO-POMORSKIE		139401	15107	33428	24065	24904	23356
<i>Podregion bydgosko-toruński</i>		31304	3904	8625	6162	5909	4533
bydgoski		4677	572	1242	889	868	688
toruński		6103	963	1515	1168	1049	956
m. Bydgoszcz		13043	1407	3705	2544	2629	1889
m. Toruń		7481	962	2163	1561	1363	1000
<i>Podregion grudziądzki</i>		41306	5001	9980	7174	7429	6757
brodnicki		4739	538	1297	972	796	757
chełmiński		3814	483	989	571	616	611
golubsko-dobrzyński		3535	385	883	688	614	562
grudziądzki		3811	695	959	560	659	582
sępoleński		3608	483	851	714	595	554
świecki		7300	727	1813	1157	1236	1345
tucholski		3505	338	742	663	826	644
wąbrzeski		2816	312	664	455	546	451
m. Grudziądz		8178	1040	1782	1394	1541	1251
<i>Podregion włocławski</i>		66791	6202	14823	10729	11566	12066
aleksandrowski		4242	405	1044	807	827	773
inowrocławski		13927	1115	3112	2114	2608	2581
lipnowski		7266	630	1638	1125	1068	1249
mogileński		3793	267	711	640	763	716
nakielski		6454	652	1687	1130	1315	1105
radziejowski		3637	388	661	563	546	592
rypiński		3367	356	835	647	528	699
włocławski		8453	834	1818	1259	1225	1571
żniński		5426	603	1550	947	996	729
m. Włocławek		10226	952	1767	1497	1690	2051

a Od momentu rejestracji w urzędzie pracy. Patrz uwagi do tablic, pkt 2, str. 9.

a From the date of registering in a Labour office. See comments to tables, item 2, page 12.

TABL. 32. BEZROBOTNI WEDŁUG CZASU POZOSTAWANIA BEZ PRACY, REGIONÓW, WOJEWÓDZTW, PODREGIONÓW I POWIATÓW (dok.)

Stan w końcu grudnia 2010 r.

UNEMPLOYED PERSONS BY DURATION OF UNEMPLOYMENT, REGIONS, VOIVODSHIPS, SUBREGIONS AND POWIATS (cont.)

As of the end of December 2010

REGIONY WOJEWÓDZTWA PODREGIONY POWIATY	REGIONS VOIVODSHIPS SUBREGIONS POWIATS	Ogółem Total	Według czasu pozostawania bez pracy ^a By duration of unemployment ^a					
			poniżej 1 miesiąca 1 months and less	1—3	3—6	6—12	12—24	powyżej 24 m-cy more than 24 months
			w osobach in persons					
POMORSKIE		104694	12283	25446	20852	20968	17320	7825
Podregion gdański		22242	2405	5583	4790	4734	3623	1107
gdański		2521	382	659	576	555	286	63
kartuski		4545	449	1100	1039	1037	706	214
nowodworski		3493	255	998	728	671	628	213
pucki		3211	352	945	713	540	488	173
wejherowski		8472	967	1881	1734	1931	1515	444
Podregion słupski		35680	3505	7908	6512	7133	6734	3888
bytowski		6715	677	1720	1226	1394	1082	616
chojnicki		7039	673	1572	1316	1401	1353	724
człuchowski		5132	584	1053	948	828	874	845
łęborski		4569	443	1122	911	863	880	350
słupski		7115	716	1460	1242	1487	1448	762
m. Słupsk		5110	412	981	869	1160	1097	591
Podregion starogardzki		29597	3844	6924	5827	5608	4923	2471
kościerski		4067	508	1000	872	841	594	252
kwidzyński		4076	737	1196	879	547	397	320
malborski		4603	531	1133	853	866	795	425
starogardzki		8469	1067	1595	1485	1601	1728	993
tczewski		5408	566	1339	1107	1122	881	393
sztumski		2974	435	661	631	631	528	88
Podregion trójmiejski		17175	2529	5031	3723	3493	2040	359
m. Gdańsk		10874	1661	3144	2311	2220	1272	266
m. Gdynia		5579	778	1671	1248	1125	671	86
m. Sopot		722	90	216	164	148	97	7
WARMIŃSKO-MAZURSKIE		105942	12143	25554	19436	19083	17508	12218
Podregion elbląski		38144	3651	8681	7022	7227	6641	4922
braniewski		4364	431	1078	819	701	672	663
działdowski		5792	473	1052	932	1007	1012	1316
elbląski		5456	402	1398	1061	1092	980	523
iławski		3940	624	1303	868	690	323	132
nowomiejski		3162	314	681	568	603	664	332
ostródzki		7841	793	1314	1341	1459	1610	1324
m. Elbląg		7589	614	1855	1433	1675	1380	632
Podregion ełcki		24775	3087	6071	4611	4286	4013	2707
ełcki		7793	789	1828	1502	1519	1328	827
giżycki		3755	591	1171	715	517	550	211
olecki		2950	282	725	509	501	454	479
piski		6091	893	1232	1070	1065	1080	751
gołdapski		2071	275	556	416	373	278	173
węgorzewski		2115	257	559	399	311	323	266
Podregion olsztyński		43023	5405	10802	7803	7570	6854	4589
bartoszycki		6730	554	1305	1108	1184	1182	1397
ketrzyński		6009	934	1700	962	964	956	493
lidzbarski		3946	474	863	746	672	628	563
mragowski		4158	510	1374	869	633	463	309
nidzicki		2138	326	721	413	322	253	103
olsztyński		7574	1065	2053	1379	1464	1223	390
szczycieński		6605	659	1255	1116	1101	1345	1129
m. Olsztyn		5863	883	1531	1210	1230	804	205

a Od momentu rejestracji w urzędzie pracy. Patrz uwagi do tablic, pkt 2, str. 9.

a From the date of registering in a Labour office. See comments to tables, item 2, page 12.

TABL. 33. BEZROBOTNI WEDŁUG STAŻU PRACY, REGIONÓW, WOJEWÓDZTW,
PODREGIONÓW I POWIATÓW
Stan w końcu grudnia 2010 r.
UNEMPLOYED PERSONS BY WORK SENIORITY, REGIONS, VOIVODSHIPS,
SUBREGIONS AND POWIATS
As of the end of December 2010

REGIONY REGIONY WOJEWÓDZTWA VOIVODSHIPS PODREGIONY SUBREGIONS POWIATY POWIATS	Ogółem Total	Według stażu pracy ^a By work seniority ^a						Bez stażu No work seniority
		1 rok i mniej 1 months and less	1—5	5—10	10—20	20—30	powyżej 30 lat more than 30 years	
		w osobach in persons						
POLSKA POLAND	1954706	295410	435471	259244	288822	207521	63100	405138
REGION CENTRALNY	369958	57579	78764	49923	55030	41627	12868	74167
ŁÓDZKIE	131617	20738	28426	18375	21174	16906	5105	20893
Podregion łódzki	21038	2805	4333	2873	3880	3195	1060	2892
łódzki wschodni	2795	405	509	306	514	382	222	457
pabianicki	6724	934	1400	933	1270	1127	329	731
zgierski	9810	1240	2065	1394	1784	1494	449	1384
brzeziński	1709	226	359	240	312	192	60	320
Podregion m. Łódź	33727	6246	6222	4838	5481	5646	1659	3635
m. Łódź	33727	6246	6222	4838	5481	5646	1659	3635
Podregion piotrkowski	33960	4979	8130	5267	5391	3672	1052	5469
bełchatowski	5950	935	1515	856	901	554	141	1048
opoczyński	4905	839	1175	845	602	511	111	822
piotrkowski	3987	582	976	614	623	401	130	661
radomszczański	6859	901	1613	1006	1082	694	216	1347
tomaszowski	8243	1085	1915	1338	1451	1044	277	1133
m. Piotrków Trybunalski	4016	637	936	608	732	468	177	458
Podregion sieradzki	24463	3457	5613	3084	3859	2592	736	5122
łaski	3440	557	757	435	632	402	108	549
pajęczański	2791	357	734	407	380	213	57	643
poddębicki	2245	297	577	274	334	182	43	538
sieradzki	6517	893	1447	749	942	646	167	1673
wieluński	3767	623	806	441	528	392	159	818
wieruszowski	2090	261	483	291	330	227	59	439
zduńskowolski	3613	469	809	487	713	530	143	462
Podregion skierniewicki	18429	3251	4128	2313	2563	1801	598	3775
kutnowski	7220	1294	1710	907	947	681	180	1501
łęczycki	3020	518	631	348	380	235	45	863
łowicki	3294	609	704	433	484	365	146	553
rawski	1798	316	399	224	262	177	85	335
skierniewicki	1179	210	263	153	159	103	30	261
m. Skierniewice	1918	304	421	248	331	240	112	262
MAZOWIECKIE	238341	36841	50338	31548	33856	24721	7763	53274
Podregion ciechanowsko-płocki	40955	6229	10383	5908	5752	3588	1028	8067
ciechanowski	5336	692	1369	821	885	560	147	862
gostyński	3886	635	888	555	486	380	139	803
mławski	4213	582	1152	611	627	359	91	791
płocki	7241	1150	1921	1040	1036	538	130	1426
płoński	5552	769	1580	833	730	377	110	1153
sierpecki	3921	652	956	524	460	283	58	988
żuromiński	3599	523	939	499	459	209	41	929
m. Płock	7207	1226	1578	1025	1069	882	312	1115
Podregion ostrołęcko-siedlecki	44406	6921	10047	5142	5165	3337	988	12806
łosicki	1689	138	336	158	161	79	27	790
makowski	3820	618	831	453	409	258	67	1184
ostrołęcki	5496	839	1362	694	572	284	65	1680

^a Patrz uwagi do tablic, pkt 3, str. 9.

^a See comments to tables, item 3, page 12.

TABL. 33. BEZROBOTNI WEDŁUG STAŻU PRACY, REGIONÓW, WOJEWÓDZTW, PODREGIONÓW I POWIATÓW (cd.)

Stan w końcu grudnia 2010 r.

UNEMPLOYED PERSONS BY WORK SENIORITY, REGIONS, VOIVODSHIPS, SUBREGIONS AND POWIATS (cont.)

As of the end of December 2010

REGIONY WOJEWÓDZTWA PODREGIONY POWIATY	REGIONS VOIVODSHIPS SUBREGIONS POWIATS	Ogółem Total	Według stażu pracy ^a By work seniority ^a						Bez stażu No work seniority
			1 rok i mniej 1 months and less	1—5	5—10	10—20	20—30	powyżej 30 lat more than 30 years	
			w osobach in persons						
ostrowski		4774	1080	996	424	434	313	127	1400
przasnyski		3157	477	698	347	326	208	60	1041
pultuski		3978	523	1011	532	509	244	74	1085
siedlecki		3143	611	678	325	323	202	67	937
sokołowski		2360	343	526	254	266	191	50	730
węgrowski		3877	445	992	495	553	343	101	948
wyszkowski		4598	504	962	604	552	432	79	1465
m. Ostrołęka		3909	629	865	479	577	433	116	810
m. Siedlce		3605	714	790	377	483	350	155	736
Podregion radomski		61477	10190	11967	8040	8546	5323	944	16467
białobrzegi		1998	308	477	255	223	152	27	556
kozienicki		4575	577	1022	601	674	414	98	1189
lipski		2571	456	594	272	260	127	32	830
przysuski		5339	452	1071	704	726	431	49	1906
radomski		16858	3004	3063	2304	2313	1395	245	4534
szydlowiecki		5521	834	1205	808	986	414	69	1205
zwoleński		3173	318	820	365	363	181	33	1093
m. Radom		21442	4241	3715	2731	3001	2209	391	5154
Podregion m. st. Warszawa		38640	7198	7259	5024	5921	5898	2428	4912
m. st. Warszawa		38640	7198	7259	5024	5921	5898	2428	4912
Podregion warszawski-wschodni		28636	3324	5929	4169	4491	3550	1115	6058
garwoliński		4963	542	1093	684	648	429	142	1425
legionowski		3263	319	634	446	598	416	154	696
miński		4177	575	910	624	653	517	166	732
nowodworski		3467	416	776	518	549	366	115	727
otwocki		3605	462	721	484	644	513	170	611
wołomiński		9161	1010	1795	1413	1399	1309	368	1867
Podregion warszawski-zachodni		24227	2979	4753	3265	3981	3025	1260	4964
grodziski		2034	294	432	262	334	241	118	353
grójecki		3331	400	605	437	453	328	119	989
piaseczyński		5047	462	934	750	932	770	341	858
pruszkowski		4125	428	800	518	742	636	267	734
sochaczewski		3375	379	669	428	480	333	116	970
warszawski zachodni		2732	280	542	415	503	371	184	437
żyrardowski		3583	736	771	455	537	346	115	623
REGION POŁUDNIOWY		323419	49184	69582	41180	47316	35036	11613	69508
MAŁOPOLSKIE		142221	20045	32118	18381	20271	13602	4102	33702
Podregion krakowski		27173	3417	6196	3419	3952	2531	817	6841
bocheński		3385	543	861	439	467	249	59	767
krakowski		9868	1031	2216	1274	1512	1048	345	2442
miechowski		2006	313	400	161	184	103	25	820
myślenicki		5788	781	1317	742	873	542	180	1353
proszowicki		2207	352	483	210	202	83	29	848
wielicki		3919	397	919	593	714	506	179	611
Podregion m. Kraków		18722	2038	3559	2676	2761	2822	836	4030
m. Kraków		18722	2038	3559	2676	2761	2822	836	4030

^a Patrz uwagi do tablic, pkt 3, str. 9.

^a See comments to tables, item 3, page 12.

TABL. 33. BEZROBOTNI WEDŁUG STAŻU PRACY, REGIONÓW, WOJEWÓDZTW, PODREGIONÓW I POWIATÓW (cd.)

Stan w końcu grudnia 2010 r.

UNEMPLOYED PERSONS BY WORK SENIORITY, REGIONS, VOIVODSHIPS, SUBREGIONS AND POWIATS (cont.)

As of the end of December 2010

REGIONY WOJEWÓDZTWA PODREGIONY POWIATY	REGIONS VOIVODSHIPS SUBREGIONS POWIATS	Ogółem Total	Według stażu pracy ^a By work seniority ^a						Bez stażu No work seniority
			1 rok i mniej 1 months and less	1—5	5—10	10—20	20—30	powyżej 30 lat more than 30 years	
			w osobach in persons						
Podregion nowosądecki		43733	6161	10380	5820	6502	3547	964	10359
gorlicki		6446	957	1435	744	855	549	189	1717
limanowski		9530	1614	2434	1320	1357	624	111	2070
nowosądecki		12642	1654	2900	1841	2088	1039	251	2869
nowotarski		7942	875	1941	957	1172	649	204	2144
tatrzański		2807	413	670	337	365	236	68	718
m. Nowy Sącz		4366	648	1000	621	665	450	141	841
Podregion oświęcimski		29190	4512	6609	3669	4102	3000	1055	6243
chrzanowski		5896	887	1529	784	812	575	223	1086
olkuski		6618	809	1367	810	929	675	168	1860
oświęcimski		6531	1510	1472	811	938	681	208	911
suski		3248	457	695	387	441	259	134	875
wadowicki		6897	849	1546	877	982	810	322	1511
Podregion tarnowski		23403	3917	5374	2797	2954	1702	430	6229
brzeski		4133	660	1024	490	503	322	73	1061
dąbrowski		4675	798	1290	561	491	240	51	1244
tarnowski		9237	1475	1933	1030	1166	626	151	2856
m. Tarnów		5358	984	1127	716	794	514	155	1068
ŚLĄSKIE		181198	29139	37464	22799	27045	21434	7511	35806
Podregion bielski		24579	3555	5439	3387	4353	3470	1340	3035
bielski		4799	521	1030	669	1006	780	320	473
cieszyński		6782	1173	1536	925	1050	841	301	956
żywiecki		7278	987	1637	1008	1254	884	294	1214
m. Bielsko-Biała		5720	874	1236	785	1043	965	425	392
Podregion bytomski		21255	3716	4465	2560	3134	2234	887	4259
lubliniecki		3346	543	770	460	497	354	165	557
tarnogórski		5335	681	1192	663	758	590	321	1130
m. Bytom		9879	2103	1886	1083	1494	1061	337	1915
m. Piekary Śląskie		2695	389	617	354	385	229	64	657
Podregion częstochowski		29018	4587	5815	3934	4216	3840	960	5666
częstochowski		7514	1141	1456	1028	1120	958	219	1592
kłobucki		3899	504	950	573	614	407	149	702
myszkowski		4385	605	1030	618	657	557	184	734
m. Częstochowa		13220	2337	2379	1715	1825	1918	408	2638
Podregion gliwicki		17716	2846	3609	2127	2577	1844	598	4115
gliwicki		3435	452	684	386	484	332	132	965
m. Gliwice		6559	1004	1182	705	903	802	294	1669
m. Zabrze		7722	1390	1743	1036	1190	710	172	1481
Podregion katowicki		23859	4509	4967	3013	3621	2787	1070	3892
m. Chorzów		4676	812	934	600	856	553	195	726
m. Katowice		7681	1861	1607	938	967	976	371	961
m. Mysłowice		2659	385	548	315	456	324	120	511
m. Ruda Śląska		3923	695	912	538	520	311	137	810
m. Siemianowice Śląskie		2582	391	507	333	423	353	118	457
m. Świętochłowice		2338	365	459	289	399	270	129	427
Podregion rybnicki		19999	3668	4513	2352	2744	1635	588	4499
raciborski		2896	570	677	338	461	361	128	361
rybnicki		1943	295	412	198	227	145	67	599
wodzisławski		4878	949	1129	542	619	341	129	1169

^a Patrz uwagi do tablic, pkt 3, str. 9.

^a See comments to tables, item 3, page 12.

TABL. 33. BEZROBOTNI WEDŁUG STAŻU PRACY, REGIONÓW, WOJEWÓDZTW, PODREGIONÓW I POWIATÓW (cd.)

Stan w końcu grudnia 2010 r.

UNEMPLOYED PERSONS BY WORK SENIORITY, REGIONS, VOIVODSHIPS, SUBREGIONS AND POWIATS (cont.)

As of the end of December 2010

REGIONY WOJEWÓDZTWA PODREGIONY POWIATY	REGIONS VOIVODSHIPS SUBREGIONS POWIATS	Ogółem <i>Total</i>	Według stażu pracy ^a <i>By work seniority^a</i>						Bez stażu <i>No work seniority</i>
			1 rok i mniej <i>1 months and less</i>	1—5	5—10	10—20	20—30	powyżej 30 lat <i>more than 30 years</i>	
			w osobach <i>in persons</i>						
m. Jastrzębie-Zdrój		3826	766	900	493	557	242	62	806
m. Rybnik		4356	673	908	484	578	376	137	1200
m. Żory		2100	415	487	297	302	170	65	364
Podregion sosnowiecki		34406	4779	6378	4205	4910	4316	1422	8396
będziński		7064	1068	1389	948	1091	795	252	1521
zawierciański		7460	1294	1546	894	977	975	274	1500
m. Dąbrowa Górnicza		6054	1252	1091	723	782	820	315	1071
m. Jaworzno		3240	438	680	387	540	414	125	656
m. Sosnowiec		10588	727	1672	1253	1520	1312	456	3648
Podregion tyski		10366	1479	2278	1221	1490	1308	646	1944
mikołowski		2643	398	519	281	383	345	171	546
pszczyński		2699	336	633	337	343	298	148	604
bieruńsko-lędziański		1283	194	308	159	184	140	65	233
m. Tychy		3741	551	818	444	580	525	262	561
REGION WSCHODNI		407874	64929	86340	47797	52774	33989	9461	112584
LUBELSKIE		119709	21607	23449	12262	13749	8578	2564	37500
Podregion bialski		18495	3210	3817	1955	2119	1214	310	5870
bialski		5942	1182	1302	564	624	308	82	1880
parczewski		2130	608	379	187	153	112	27	664
radzyński		3576	554	744	401	346	166	34	1331
włodawski		3554	424	723	388	453	244	56	1266
m. Biała Podlaska		3293	442	669	415	543	384	111	729
Podregion chełmsko-zamojski		38442	7412	7490	3747	4012	2526	590	12665
biłgorajski		3442	605	679	357	291	206	86	1218
chełmski		5338	1224	1016	582	574	320	59	1563
hrubieszowski		5213	825	1146	469	504	279	80	1910
krasnostawski		4227	707	704	325	368	240	54	1829
tomaszowski		5406	1110	1047	545	554	316	65	1769
zamojski		6307	1206	1328	537	559	313	75	2289
m. Chełm		3895	825	723	436	525	386	72	928
m. Zamość		4614	910	847	496	637	466	99	1159
Podregion lubelski		35112	6568	6653	3791	4741	3018	1160	9181
lubartowski		5625	1523	1061	580	604	381	116	1360
lubelski		5832	1120	1074	583	637	319	125	1974
łęczyński		2818	564	501	281	301	146	44	981
świdnicki		4757	440	818	457	592	443	437	1570
m. Lublin		16080	2921	3199	1890	2607	1729	438	3296
Podregion puławski		27660	4417	5489	2769	2877	1820	504	9784
janowski		3455	455	751	341	335	166	59	1348
kraśnicki		6937	931	1150	611	540	388	84	3233
łukowski		4823	727	1140	550	590	300	96	1420
opolski		4462	713	903	442	490	324	71	1519
puławski		5286	1023	934	518	618	454	134	1605
rycki		2697	568	611	307	304	188	60	659

^a Patrz uwagi do tablic, pkt 3, str. 9.

^a See comments to tables, item 3, page 12.

TABL. 33. BEZROBOTNI WEDŁUG STAŻU PRACY, REGIONÓW, WOJEWÓDZTW, PODREGIONÓW I POWIATÓW (cd.)

Stan w końcu grudnia 2010 r.

UNEMPLOYED PERSONS BY WORK SENIORITY, REGIONS, VOIVODSHIPS, SUBREGIONS AND POWIATS (cont.)

As of the end of December 2010

REGIONY WOJEWÓDZTWA PODREGIONY POWIATY	REGIONS VOIVODSHIPS SUBREGIONS POWIATS	Ogółem Total	Według stażu pracy ^a By work seniority ^a						Bez stażu No work seniority
			1 rok i mniej 1 months and less	1—5	5—10	10—20	20—30	powyżej 30 lat more than 30 years	
			w osobach in persons						
PODKARPACKIE		142263	20908	31173	17757	19591	11736	2983	38115
Podregion krośnieński		35289	4795	7877	4740	5252	2962	736	8927
bieszczadzki		2060	263	465	313	267	147	25	580
brzozowski		6640	884	1581	1000	1053	508	107	1507
jasielski		9540	1390	2015	1123	1318	773	219	2702
krośnieński		6616	840	1466	879	1052	586	123	1670
sanocki		5394	705	1233	715	802	495	145	1299
leski		2734	369	668	389	430	223	43	612
m. Krosno		2305	344	449	321	330	230	74	557
Podregion przemyski		31559	4037	6797	3796	4402	2389	434	9704
jarosławski		9505	1334	2006	1065	1234	676	124	3066
lubaczowski		4554	492	1205	669	616	287	59	1226
przemyski		5735	709	1223	684	826	458	82	1753
przeworski		6352	865	1235	660	794	375	62	2361
m. Przemyśl		5413	637	1128	718	932	593	107	1298
Podregion rzeszowski		36627	6266	7427	4322	4633	2862	769	10348
kolbuszowski		3966	811	756	419	486	261	58	1175
łańcucki		5237	695	1063	595	638	434	105	1707
ropczycko-sędziszowski		5034	638	1095	575	596	312	85	1733
rzeszowski		8233	1577	1651	991	1073	627	164	2150
strzyżowski		5958	662	1334	788	843	404	100	1827
m. Rzeszów		8199	1883	1528	954	997	824	257	1756
Podregion tarnobrzeski		38788	5810	9072	4899	5304	3523	1044	9136
dębicki		6889	1175	1685	872	902	578	168	1509
leżajski		5211	833	1141	615	550	264	99	1709
mielecki		8451	1174	1927	1218	1250	743	214	1925
nizański		5558	801	1330	642	773	556	117	1339
stałowowolski		6696	872	1580	762	944	743	288	1507
tarnobrzeski		3165	477	734	432	439	339	84	660
m. Tarnobrzeg		2818	478	675	358	446	300	74	487
PODLASKIE		63761	9979	13753	7213	8297	6149	1851	16519
Podregion białostocki		27921	4374	5382	2947	3733	3177	1089	7219
białostocki		8054	1133	1478	812	1071	967	391	2202
sokółski		4618	735	956	438	598	358	108	1425
m. Białostok		15249	2506	2948	1697	2064	1852	590	3592
Podregion łomżyński		19332	2923	4491	2216	2422	1660	514	5106
bielski		2140	345	453	247	281	213	103	498
hajnowski		2108	374	449	242	306	219	107	411
kolneński		3065	465	730	318	310	186	48	1008
łomżyński		2169	293	585	271	262	138	23	597
siemiatycki		1552	195	355	155	177	123	26	521
wysokomazowiecki		2115	337	515	192	204	127	50	690
zambrowski		2530	367	596	278	334	189	53	713
m. Łomża		3653	547	808	513	548	465	104	668
Podregion suwalski		16508	2682	3880	2050	2142	1312	248	4194
augustowski		4016	649	949	491	566	327	58	976
grajewski		4227	541	966	548	518	302	50	1302
moniecki		1829	307	381	177	218	110	28	608

^a Patrz uwagi do tablic, pkt 3, str. 9.^a See comments to tables, item 3, page 12.

TABL. 33. BEZROBOTNI WEDŁUG STAŻU PRACY, REGIONÓW, WOJEWÓDZTW, PODREGIONÓW I POWIATÓW (cd.)

Stan w końcu grudnia 2010 r.

UNEMPLOYED PERSONS BY WORK SENIORITY, REGIONS, VOIVODSHIPS, SUBREGIONS AND POWIATS (cont.)

As of the end of December 2010

REGIONY WOJEWÓDZTWA PODREGIONY POWIATY	REGIONS VOIVODSHIPS SUBREGIONS POWIATS	Ogółem <i>Total</i>	Według stażu pracy ^a <i>By work seniority^a</i>						Bez stażu <i>No work seniority</i>
			1 rok i mniej <i>1 months and less</i>	1—5	5—10	10—20	20—30	powyżej 30 lat <i>more than 30 years</i>	
			w osobach <i>in persons</i>						
sejneński		1700	307	424	207	191	88	12	471
suwalski		1327	253	380	160	136	70	15	313
m. Suwałki		3409	625	780	467	513	415	85	524
ŚWIĘTOKRZYSKIE		82141	12435	17965	10565	11137	7526	2063	20450
<i>Podregion kielecki</i>		<i>54534</i>	<i>8164</i>	<i>11890</i>	<i>7722</i>	<i>8209</i>	<i>5736</i>	<i>1551</i>	<i>11262</i>
kielecki		13261	2065	2929	1764	1693	1022	246	3542
konecki		7070	926	1699	1221	1205	688	154	1177
ostrowiecki		8708	1276	1997	1085	1333	980	276	1761
skarżyski		7316	1082	1563	998	1247	872	300	1254
starachowicki		6741	825	1509	1233	1199	850	196	929
m. Kielce		11438	1990	2193	1421	1532	1324	379	2599
<i>Podregion sandomiersko-jędrzejowski</i>		<i>27607</i>	<i>4271</i>	<i>6075</i>	<i>2843</i>	<i>2928</i>	<i>1790</i>	<i>512</i>	<i>9188</i>
buski		3305	449	748	330	355	207	74	1142
jędrzejowski		4871	855	1157	509	578	340	89	1343
kazimierski		1911	223	331	162	136	73	34	952
opatowski		4746	591	1028	421	475	308	62	1861
pińczowski		1657	295	351	131	182	123	40	535
sandomierski		4295	743	847	367	402	222	52	1662
staszowski		3773	602	963	546	453	276	78	855
włoszczowski		3049	513	650	377	347	241	83	838
REGION PÓŁNOCNO-ZACHODNI		304361	45105	70640	42064	46459	34298	10347	55448
LUBUSKIE		59225	7895	12655	8292	9671	7338	2027	11347
<i>Podregion gorzowski</i>		<i>21399</i>	<i>2991</i>	<i>4759</i>	<i>3120</i>	<i>3640</i>	<i>2827</i>	<i>828</i>	<i>3234</i>
gorzowski		2792	346	630	416	451	379	114	456
międzyrzecki		4713	544	1162	760	801	515	151	780
ślubicki		3242	490	649	517	616	450	110	410
strzelecko-drezdenecki		4355	731	920	593	722	520	128	741
sulęciński		1751	221	438	250	252	261	60	269
m. Gorzów Wielkopolski		4546	659	960	584	798	702	265	578
<i>Podregion zielonogórski</i>		<i>37826</i>	<i>4904</i>	<i>7896</i>	<i>5172</i>	<i>6031</i>	<i>4511</i>	<i>1199</i>	<i>8113</i>
krośnieński		4580	614	943	677	764	527	127	928
nowosolski		7497	1440	1536	999	1077	839	230	1376
świebodziński		2100	336	442	265	235	217	63	542
zielonogórski		4213	356	803	510	659	509	154	1222
żagański		6686	958	1536	970	1098	796	177	1151
żarski		5975	699	1319	860	1159	721	168	1049
wschowski		2246	286	586	346	400	237	68	323
m. Zielona Góra		4529	215	731	545	639	665	212	1522
WIELKOPOLSKIE		135172	18615	33699	19345	20976	14583	5004	22950
<i>Podregion kaliski</i>		<i>28356</i>	<i>3899</i>	<i>6700</i>	<i>3971</i>	<i>4419</i>	<i>3160</i>	<i>1203</i>	<i>5004</i>
jarociński		4010	525	1021	570	575	401	176	742
kaliski		2493	419	533	293	353	251	66	578
kępiński		1470	203	361	228	247	136	82	213
krotoszyński		3382	387	844	495	525	390	134	607
ostrowski		7442	1079	1738	1025	1133	844	335	1288

^a Patrz uwagi do tablic, pkt 3, str. 9.

^a See comments to tables, item 3, page 12.

TABL. 33. BEZROBOTNI WEDŁUG STAŻU PRACY, REGIONÓW, WOJEWÓDZTW, PODREGIONÓW I POWIATÓW (cd.)

Stan w końcu grudnia 2010 r.

UNEMPLOYED PERSONS BY WORK SENIORITY, REGIONS, VOIVODSHIPS, SUBREGIONS AND POWIATS (cont.)

As of the end of December 2010

REGIONY WOJEWÓDZTWA PODREGIONY POWIATY	REGIONS VOIVODSHIPS SUBREGIONS POWIATS	Ogółem Total	Według stażu pracy ^a By work seniority ^a						Bez stażu No work seniority
			1 rok i mniej 1 months and less	1—5	5—10	10—20	20—30	powyżej 30 lat more than 30 years	
			w osobach in persons						
ostrzeszowski		2234	236	509	329	381	256	82	441
pleszewski		3225	392	843	489	448	279	85	689
m. Kalisz		4100	658	851	542	757	603	243	446
Podregion koniński		36208	5650	10097	5175	4997	2801	778	6710
gnieźnieński		6386	950	1647	960	967	644	222	996
kolski		4878	758	1320	592	620	306	60	1222
koniński		7928	1180	2539	1108	975	462	108	1556
słupecki		3868	907	1005	523	446	190	43	754
turecki		4203	565	1234	659	639	317	86	703
wrzesiński		3934	529	987	541	546	427	134	770
m. Konin		5011	761	1365	792	804	455	125	709
Podregion leszczyński		20450	2391	5190	3067	3460	2395	885	3062
gostyński		3930	412	1142	573	594	452	190	567
grodziski		1748	206	423	272	298	194	69	286
kościański		2495	307	600	379	427	329	110	343
leszczyński		1890	265	477	272	353	204	64	255
miedzychodzki		1177	162	315	178	166	131	58	167
nowotomyski		1837	204	479	259	278	211	89	317
rawicki		2999	279	730	500	605	365	99	421
wolsztyński		1630	176	383	226	265	199	82	299
m. Leszno		2744	380	641	408	474	310	124	407
Podregion pilski		22939	2702	5881	3435	4045	2535	694	3647
chodzieski		2957	312	711	434	589	354	109	448
czarnkowsko-trzcianecki		4868	608	1228	732	904	557	162	677
pilski		5984	685	1364	861	1038	772	241	1023
wągrowiecki		4504	578	1231	661	704	361	89	880
złotowski		4626	519	1347	747	810	491	93	619
Podregion poznański		16019	1947	3559	2175	2453	2064	784	3037
obornicki		2177	289	505	270	320	261	85	447
poznański		5028	749	1045	713	791	730	289	711
szamotulski		3733	414	835	525	580	436	169	774
średzki		3104	240	704	400	447	358	131	824
śremski		1977	255	470	267	315	279	110	281
Podregion m. Poznań		11200	2026	2272	1522	1602	1628	660	1490
m. Poznań		11200	2026	2272	1522	1602	1628	660	1490
ZACHODNIOPOMORSKIE		109964	18595	24286	14427	15812	12377	3316	21151
Podregion koszaliński		44686	6109	10470	6710	7876	5621	1402	6498
białogardzki		5395	706	1372	839	906	671	161	740
drawski		5365	700	1260	806	979	674	135	811
kołobrzesci		3680	420	755	483	564	492	154	812
koszaliński		5509	784	1256	827	977	662	153	850
ślawieński		4231	496	1026	675	770	579	159	526
szczecinecki		7298	1041	1853	1122	1298	815	181	988
świdwiński		4380	600	1052	686	745	568	115	614
wałeczki		3444	425	855	552	627	382	86	517
m. Koszalin		5384	937	1041	720	1010	778	258	640

^a Patrz uwagi do tablic, pkt 3, str. 9.

^a See comments to tables, item 3, page 12.

TABL. 33. BEZROBOTNI WEDŁUG STAŻU PRACY, REGIONÓW, WOJEWÓDZTW, PODREGIONÓW I POWIATÓW (cd.)

Stan w końcu grudnia 2010 r.

UNEMPLOYED PERSONS BY WORK SENIORITY, REGIONS, VOIVODSHIPS, SUBREGIONS AND POWIATS (cont.)

As of the end of December 2010

REGIONY WOJEWÓDZTWA PODREGIONY POWIATY	REGIONS VOIVODSHIPS SUBREGIONS POWIATS	Ogółem Total	Według stażu pracy ^a By work seniority ^a						Bez stażu No work seniority
			1 rok i mniej 1 months and less	1—5	5—10	10—20	20—30	powyżej 30 lat more than 30 years	
			w osobach in persons						
Podregion stargardzki		27514	5075	6262	3282	3420	2664	729	6082
choszczęński		3952	623	752	524	510	392	80	1071
gryficki		5248	853	1312	747	680	562	120	974
myśliborski		3751	436	912	474	579	422	140	788
pyrzycki		3709	1057	918	307	258	197	72	900
stargardzki		7631	1620	1654	812	962	753	241	1589
łobeski		3223	486	714	418	431	338	76	760
Podregion m. Szczecin		16500	4090	2901	1879	1684	1886	600	3460
m. Szczecin		16500	4090	2901	1879	1684	1886	600	3460
Podregion szczeciński		21264	3321	4653	2556	2832	2206	585	5111
goleniowski		5439	740	1310	689	778	550	171	1201
gryfiński		5805	843	1301	701	856	538	144	1422
kamieński		4269	808	939	515	540	444	117	906
policki		4138	659	763	461	434	485	95	1241
m. Świnoujście		1613	271	340	190	224	189	58	341
REGION POŁUDNIOWO- -ZACHODNI		199057	28688	44552	26593	32434	26114	8365	32311
DOLNOŚLĄSKIE		150282	21908	33527	20500	24952	19898	6155	23342
Podregion jeleniogórski		37448	4772	8646	5323	6550	4767	1425	5965
bolesławiecki		4552	567	1228	565	735	478	182	797
jaworski		4160	692	923	672	690	444	128	611
jeleniogórski		4414	530	895	565	804	709	279	632
kamiennogórski		3323	393	806	472	647	527	122	356
lubański		4683	516	1066	673	948	582	164	734
lwówecki		3754	356	853	552	682	440	86	785
zgorzelecki		4334	644	987	619	653	534	144	753
złotoryjski		4183	536	1074	606	724	460	81	702
m. Jelenia Góra		4045	538	814	599	667	593	239	595
Podregion legnicko-głogowski		22624	3294	5456	3063	3316	2356	682	4457
głogowski		4528	802	1154	622	590	402	125	833
górowski		3287	322	878	488	569	329	61	640
legnicki		3196	396	743	463	509	396	116	573
lubiński		3778	631	819	476	492	327	130	903
polkowicki		3409	514	886	465	453	287	64	740
m. Legnica		4426	629	976	549	703	615	186	768
Podregion wałbrzyski		45918	6487	10229	6264	8176	6554	1910	6298
dzierzoniowski		7359	994	1605	1046	1487	1119	374	734
kłodzki		13704	1880	3093	1905	2344	1902	451	2129
świdnicki		7907	1107	1690	990	1312	1285	417	1106
wałbrzyski		11511	1545	2690	1594	2211	1699	494	1278
ząbkowicki		5437	961	1151	729	822	549	174	1051
Podregion wrocławski		26754	3495	6134	3727	4379	3232	1051	4736
milicki		2224	268	607	316	395	226	73	339
oleśnicki		6109	632	1334	914	1073	720	240	1196
oławski		3545	446	839	440	541	413	131	735
strzeliński		2590	372	611	336	404	324	85	458
średzki		2378	310	477	346	408	292	95	450
trzebnicki		3519	503	855	483	535	459	134	550
wołowski		3597	400	871	513	589	399	124	701
wrocławski		2792	564	540	379	434	399	169	307

^a Patrz uwagi do tablic, pkt 3, str. 9.

^a See comments to tables, item 3, page 12.

TABL. 33. BEZROBOTNI WEDŁUG STAŻU PRACY, REGIONÓW, WOJEWÓDZTW,
 PODREGIONÓW I POWIATÓW (cd.)
 Stan w końcu grudnia 2010 r.
 UNEMPLOYED PERSONS BY WORK SENIORITY, REGIONS, VOIVODSHIPS,
 SUBREGIONS AND POWIATS (cont.)
 As of the end of December 2010

REGIONY WOJEWÓDZTWA PODREGIONY POWIATY	REGIONS VOIVODSHIPS SUBREGIONS POWIATS	Ogółem Total	Według stażu pracy ^a By work seniority ^a					Bez stażu No work seniority	
			1 rok i mniej 1 months and less	1—5	5—10	10—20	20—30		powyżej 30 lat more than 30 years
			w osobach in persons						
Podregion m. Wrocław		17538	3860	3062	2123	2531	2989	1087	1886
m. Wrocław		17538	3860	3062	2123	2531	2989	1087	1886
OPOLSKIE		48775	6780	11025	6093	7482	6216	2210	8969
Podregion nyski		24283	3554	5534	3168	3831	3092	1024	4080
brzeski		6078	712	1418	860	1061	746	206	1075
kluczborski		3310	690	785	458	474	358	106	439
namysłowski		2661	483	692	324	381	270	101	410
nyski		8770	1256	1887	1086	1373	1271	443	1454
prudnicki		3464	413	752	440	542	447	168	702
Podregion opolski		24492	3226	5491	2925	3651	3124	1186	4889
głubczycki		3025	378	704	395	498	345	102	603
kedzierzyńsko-kozielski		4508	512	1033	472	673	545	229	1044
krapkowicki		2730	376	663	346	376	317	93	559
oleski		2128	257	523	271	296	239	115	427
opolski		4948	633	1144	605	749	687	274	856
strzelecki		2674	317	493	275	337	335	108	809
m. Opole		4479	753	931	561	722	656	265	591
REGION PÓLNOCNY		350037	49925	85593	51687	54809	36457	10446	61120
KUJAWSKO-POMORSKIE		139401	20341	34274	20595	21352	14026	3983	24830
Podregion bydgosko-toruński		31304	4691	7107	4555	5436	4157	1482	3876
bydgoski		4677	676	1150	653	793	499	209	697
toruński		6103	807	1470	1027	1066	579	169	985
m. Bydgoszcz		13043	1979	2927	1820	2245	1947	719	1406
m. Toruń		7481	1229	1560	1055	1332	1132	385	788
Podregion grudziądzki		41306	5672	11030	6105	6184	3865	1090	7360
brodnicki		4739	696	1356	728	593	374	92	900
chełmiński		3814	495	1024	624	607	381	142	541
golubsko-dobrzyński		3535	554	921	482	459	269	49	801
grudziądzki		3811	576	1112	526	548	278	59	712
sępoleński		3608	402	933	522	612	375	114	650
świecki		7300	987	1967	1006	1030	656	218	1436
tucholski		3505	391	925	541	548	285	81	734
wąbrzeski		2816	389	756	474	382	237	67	511
m. Grudziądz		8178	1182	2036	1202	1405	1010	268	1075
Podregion włocławski		66791	9978	16137	9935	9732	6004	1411	13594
aleksandrowski		4242	684	1143	608	569	369	91	778
inowrocławski		13927	2034	3520	2009	2232	1474	448	2210
lipnowski		7266	984	1707	988	792	403	69	2323
mogileński		3793	470	1005	537	594	337	80	770
nakielski		6454	693	1640	1071	1078	707	177	1088
radziejowski		3637	619	821	490	427	230	24	1026
rypiński		3367	519	919	495	421	223	49	741
włocławski		8453	1359	1933	1297	1088	603	97	2076
żniński		5426	696	1445	851	821	540	151	922
m. Włocławek		10226	1920	2004	1589	1710	1118	225	1660

^a Patrz uwagi do tablic, pkt 3, str. 9.

^a See comments to tables, item 3, page 12.

TABL. 33. BEZROBOTNI WEDŁUG STAŻU PRACY, REGIONÓW, WOJEWÓDZTW, PODREGIONÓW I POWIATÓW (dok.)

Stan w końcu grudnia 2010 r.

UNEMPLOYED PERSONS BY WORK SENIORITY, REGIONS, VOIVODSHIPS, SUBREGIONS AND POWIATS (cont.)

As of the end of December 2010

REGIONY WOJEWÓDZTWA PODREGIONY POWIATY	REGIONS VOIVODSHIPS SUBREGIONS POWIATS	Ogółem Total	Według stażu pracy ^a By work seniority ^a						Bez stażu No work seniority
			1 rok i mniej 1 months and less	1—5	5—10	10—20	20—30	powyżej 30 lat more than 30 years	
			w osobach in persons						
POMORSKIE		104694	14621	25160	15485	17372	11726	3988	16342
Podregion gdański		22242	2942	5454	3142	3368	2274	820	4242
gdański		2521	323	505	354	373	296	107	563
kartuski		4545	500	1251	672	636	362	145	979
nowodworski		3493	843	921	469	386	265	60	549
pucki		3211	369	718	437	529	409	156	593
wejherowski		8472	907	2059	1210	1444	942	352	1558
Podregion słupski		35680	4510	8845	5583	6350	4120	1369	4903
bytowski		6715	711	1827	1091	1153	745	214	974
chojnicki		7039	754	1858	1105	1220	774	339	989
człuchowski		5132	658	1176	753	894	576	162	913
łęborski		4569	477	1147	776	893	546	157	573
słupski		7115	997	1708	1114	1353	835	253	855
m. Słupsk		5110	913	1129	744	837	644	244	599
Podregion starogardzki		29597	4721	7326	4413	4593	3000	918	4626
kościerski		4067	614	1100	653	600	349	102	649
kwidzyński		4076	667	1016	600	639	413	133	608
malborski		4603	799	1177	648	711	463	130	675
starogardzki		8469	1513	1890	1216	1267	867	274	1442
tczewski		5408	708	1376	848	900	634	224	718
sztumski		2974	420	767	448	476	274	55	534
Podregion trójmiejski		17175	2448	3535	2347	3061	2332	881	2571
m. Gdańsk		10874	1495	2209	1435	1860	1522	520	1833
m. Gdynia		5579	838	1188	807	1066	710	316	654
m. Sopot		722	115	138	105	135	100	45	84
WARMIŃSKO-MAZURSKIE		105942	14963	26159	15607	16085	10705	2475	19948
Podregion elbląski		38144	5016	9936	5842	5999	3730	953	6668
braniewski		4364	567	1127	590	573	386	76	1045
działdowski		5792	701	1529	967	993	480	131	991
elbląski		5456	759	1457	774	824	482	92	1068
iławski		3940	602	1069	609	491	378	114	677
nowomiejski		3162	325	964	541	498	240	84	510
ostródzki		7841	857	2021	1251	1275	817	178	1442
m. Elbląg		7589	1205	1769	1110	1345	947	278	935
Podregion ełcki		24775	4054	5752	3454	3325	2294	442	5454
ełcki		7793	1353	1714	952	991	751	156	1876
giżycki		3755	693	835	554	522	356	74	721
olecki		2950	378	702	462	465	241	33	669
piski		6091	1062	1434	852	771	548	101	1323
gołdapski		2071	330	524	287	311	177	33	409
węgorzewski		2115	238	543	347	265	221	45	456
Podregion olsztyński		43023	5893	10471	6311	6761	4681	1080	7826
bartoszycki		6730	986	1619	995	1120	677	115	1218
ketrzyński		6009	846	1575	900	920	719	144	905
lidzbarski		3946	403	1042	653	651	442	119	636
mragowski		4158	455	1049	594	682	470	114	794
nidzicki		2138	385	553	312	298	162	35	393
olsztyński		7574	943	1742	1183	1288	839	216	1363
szczycieński		6605	942	1706	925	942	572	132	1386
m. Olsztyn		5863	933	1185	749	860	800	205	1131

^a Patrz uwagi do tablic, pkt 3, str. 9.

^a See comments to tables, item 3, page 12.

BEZROBOTNI ZAREJESTROWANI WEDŁUG PŁCI ^a

w tys.
in thous.

REGISTERED UNEMPLOYED PERSONS BY SEX ^a

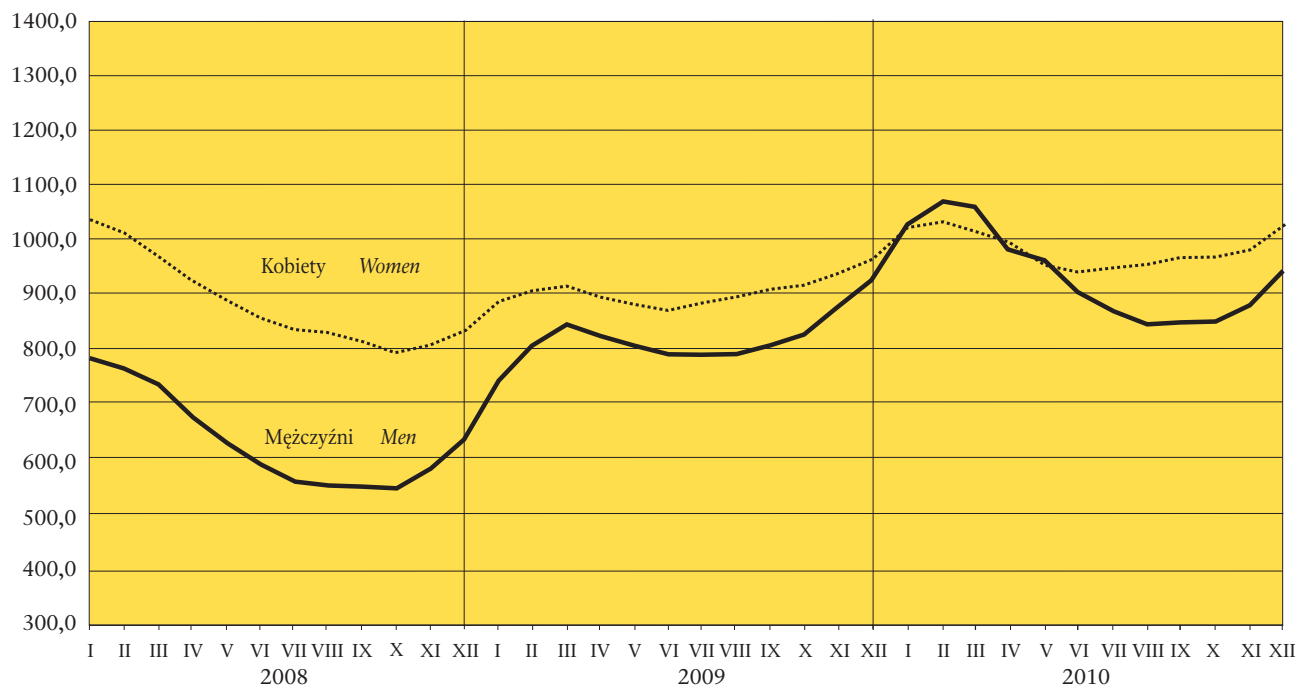

STOPA BEZROBOCIA ^{a,b}

UNEMPLOYMENT RATE ^{a,b}

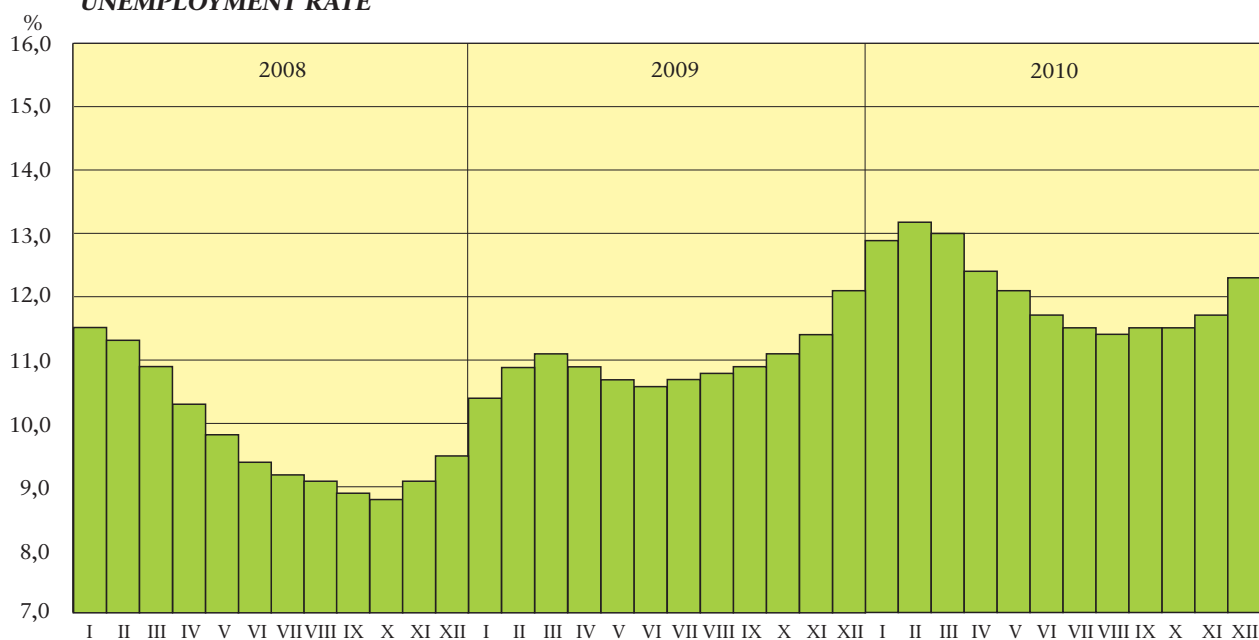

^a Stan w końcu miesiąca.

^a As of the end of month.

^b W % cywilnej ludności aktywnej zawodowo.

^b In % of civilian economically active population.

STOPA ODPLYWU BEZROBOTNYCH^c
OUTFLOW RATE^c

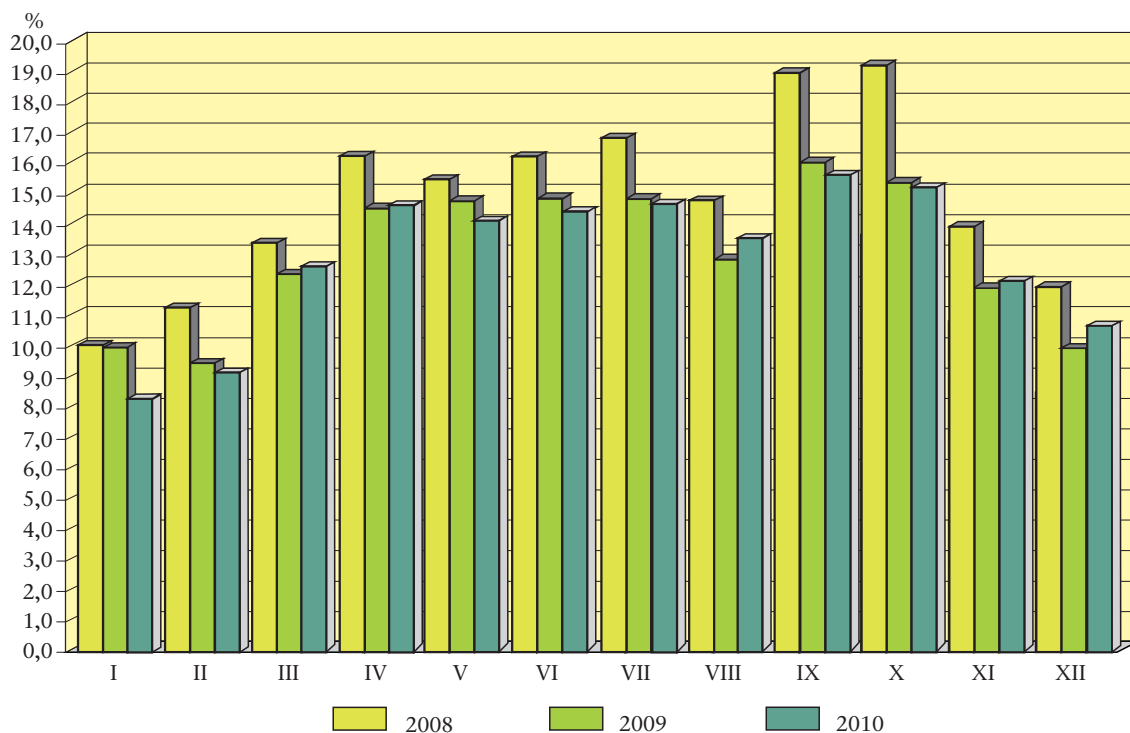

**RELACJA BEZROBOTNYCH, KTÓRZY PODJĘLI PRACĘ W STOSUNKU DO LICZBY
 NOWO ZAREJESTROWANYCH**

Stan w ciągu miesiąca

**RELATION OF THE UNEMPLOYED PERSONS, WHO RECEIVED JOBS AS THE SHARE
 OF THE NEWLY REGISTERED**

During a month

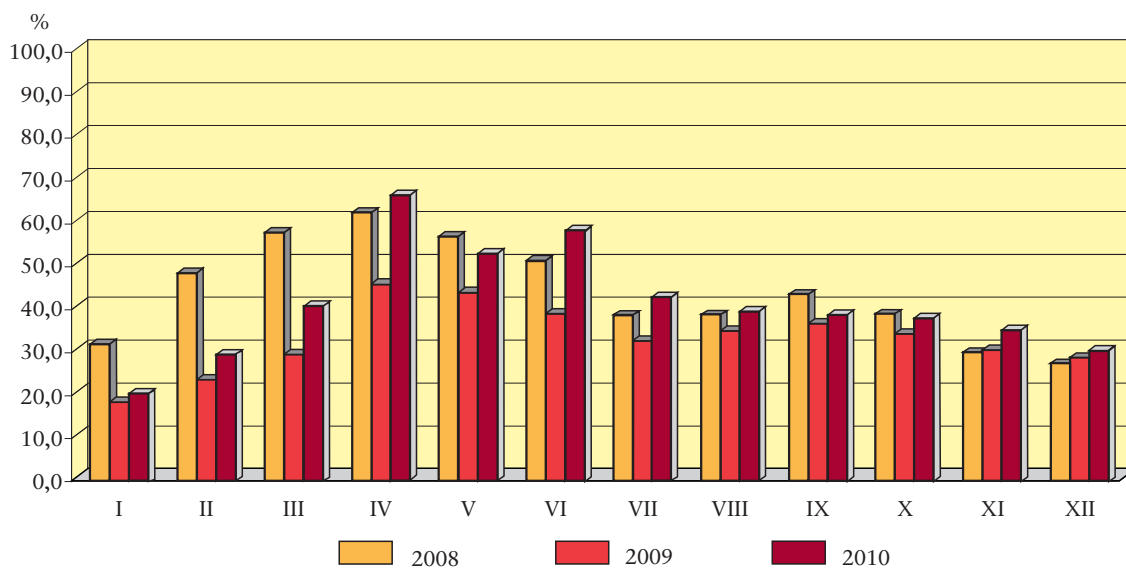

^c Bezrobotni wyrejestrowani w stosunku do liczby bezrobotnych wg stanu na koniec poprzedniego miesiąca.

^c Outflow from unemployment as share of unemployed persons at the end of previous month.

**RELACJA LICZBY BEZROBOTNYCH W IV KWARTALE 2010 R.
DO LICZBY BEZROBOTNYCH W III KWARTALE 2010 R. WEDŁUG WOJEWÓDZTW**

**RELATION OF THE NUMBER OF THE UNEMPLOYED IN THE IV QUARTER 2010
TO THE NUMBER IN THE III QUARTER 2010 BY VOIVODSHIPS**

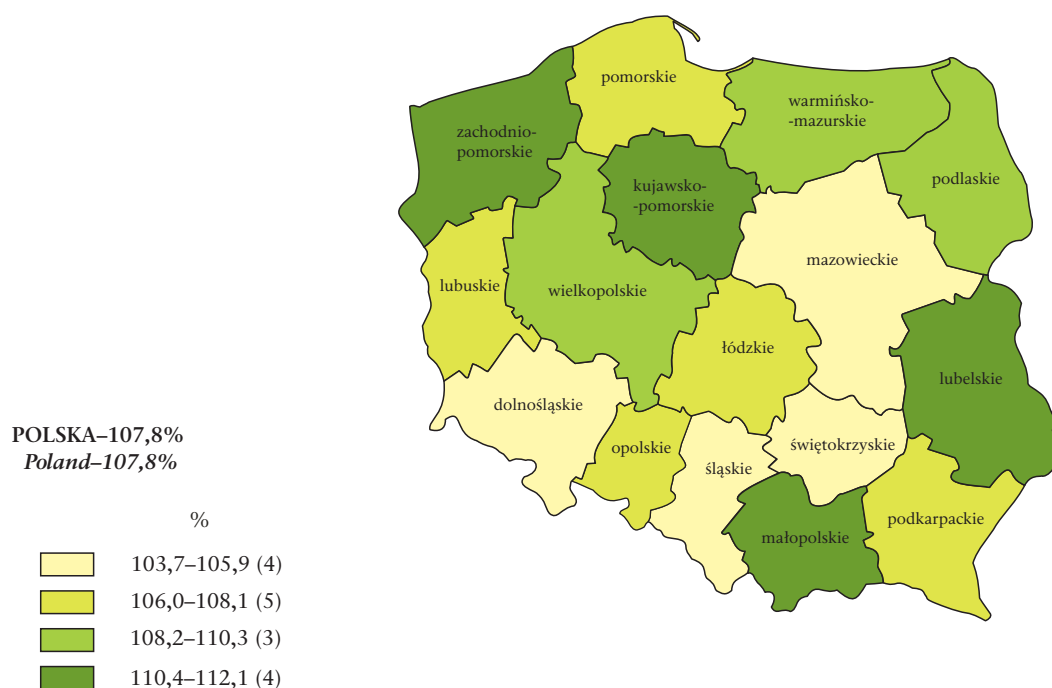

STOPA BEZROBOCIA (W % AKTYWNYCH ZAWODOWO) WEDŁUG WOJEWÓDZTW
Stan w końcu grudnia 2010 r.

UNEMPLOYMENT RATE (IN % OF ECONOMICALLY ACTIVE POPULATION) BY VOIVODSHIPS
As the end of December 2010

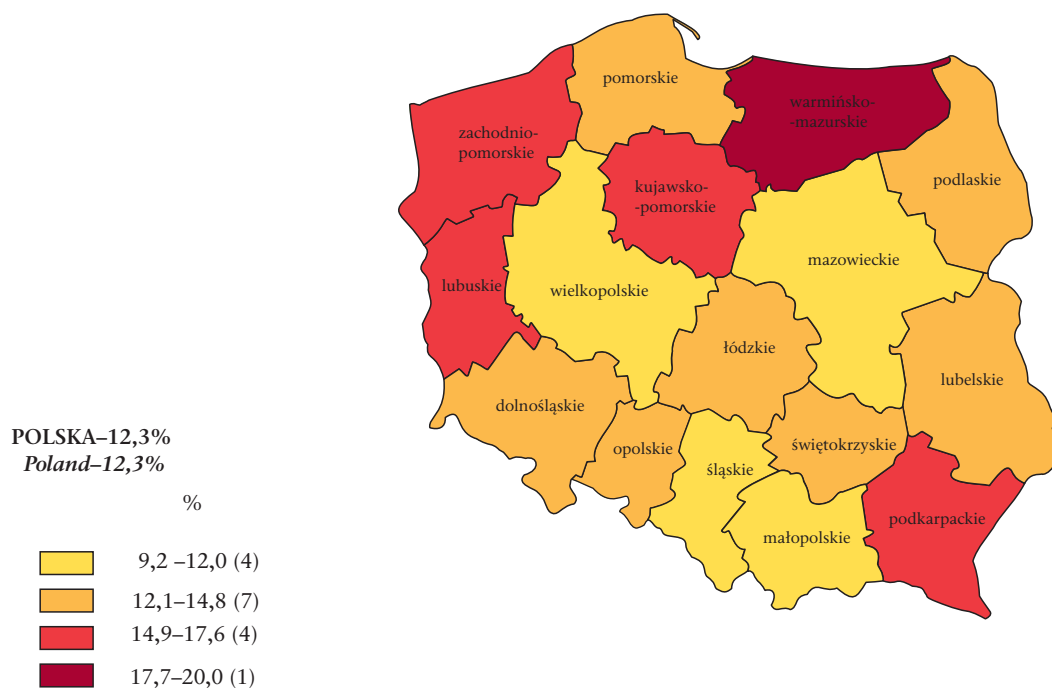

**RELACJA NAPŁYWU DO ODPIĘWU Z BEZROBOCIA
W IV KWARTALE 2010 R. WEDŁUG WOJEWÓDZTW**

**RELATION OF INFLOW TO OUTFLOW FROM UNEMPLOYMENT
IN THE IV QUARTER 2010 BY VOIVODSHIPS**

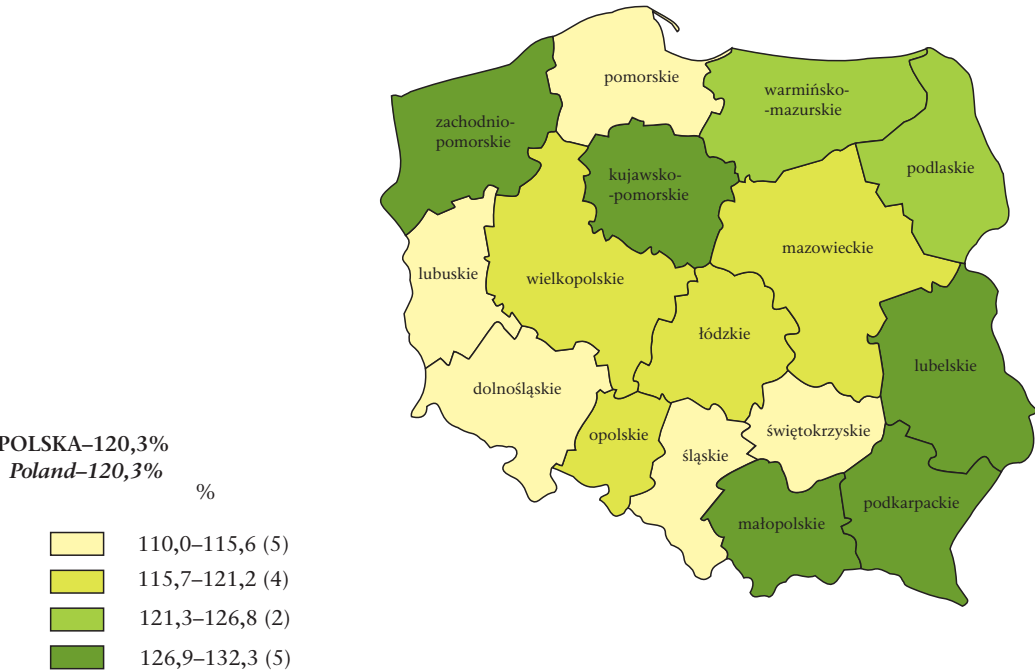

STOPA DŁUGOTRWAŁEGO BEZROBOCIA^a WEDŁUG WOJEWÓDZTW
Stan w końcu grudnia 2010 r.

LONG-TERM UNEMPLOYMENT RATE^a BY VOIVODSHIPS
As the end of December 2010

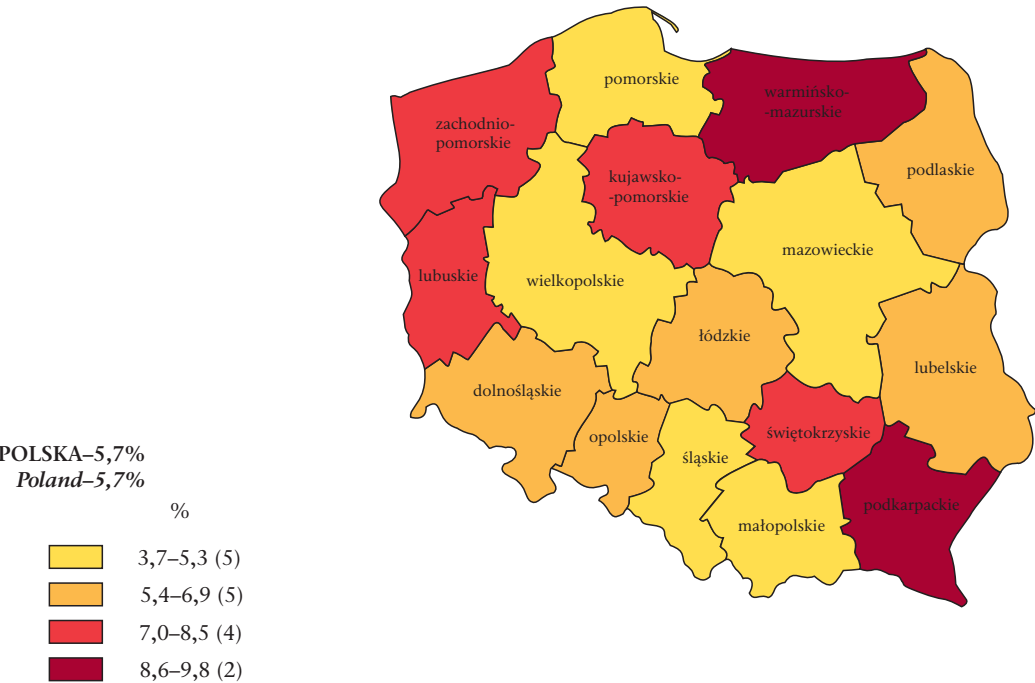

^a Udział osób długotrwale bezrobotnych w liczbie ludności aktywnej zawodowo.
^a Percentage of the long-term unemployed in the economically active population.

OBJAŚNIENIA ZNAKÓW UMOWNYCH

Kropka (.) — zupełny brak informacji lub brak informacji wiarygodnych.

„W tym” — oznacza, że nie podaje się wszystkich składników sumy.

znak x — wypełnienie pozycji jest niemożliwe lub niecelowe.

kreska (—) — zjawisko nie wystąpiło.

Znak Δ — oznacza, że nazwy zostały skrócone w stosunku do obowiązującej klasyfikacji; ich pełne nazwy podano w uwagach do tablic.

Znak * — oznacza, że dane zostały zmienione w stosunku do wcześniej opublikowanych.

W niektórych rubrykach sumy danych mogą być różne od wielkości podanych w wierszu „Ogółem” ze względu na elektroniczną technikę zaokrąglania liczb.

SYMBOLS

Stop (.) — data not available or not reliable.

”Of which” — indicates that not all elements of sum are given.

x — not applicable.

(—) — magnitude zero.

Δ — categories of applied classification are presented in abbreviated form; their full name are given in the comments to tables.

*

— data altered in relation to that published in the previous edition.

In some columns, the sum of data could be different from „Total” with regard for adaptation computer calculation.

Przy opublikowaniu danych GUS — prosimy o podanie źródła.

When publishing CSO data — please indicate source.