

GŁÓWNY URZĄD STATYSTYCZNY



INFORMACJE I OPRACOWANIA STATYSTYCZNE



STAN ZDROWIA LUDNOŚCI POLSKI W 2009 R.

WARSZAWA 2011

Opracowanie publikacji

Główny Urząd Statystyczny
Departament Badań Społecznych

zespół

Natalia Koehne (*rozdz. III*)
Bronisław Lednicki (*rozdz. II, pkt. 1*)
Małgorzata Piekarzewska (*rozdz. I, IV-X*)
dr Robert Wieczorkowski (*rozdz. II, pkt. 1*)
Alicja Zajenkowska-Kozłowska (*rozdz. I, IV-X*)

oprogramowanie

CIS WARSZAWA
Małgorzata Szklarz

prace edytorskie

Małgorzata Piekarzewska
Alicja Zajenkowska-Kozłowska

Okładka

Zakład Wydawnictw Statystycznych

Druk

Zakład Wydawnictw Statystycznych
Warszawa, Al. Niepodległości 208

ISBN 978-83-7027-468-9

Publikacja dostępna na CD oraz w Internecie - <http://www.stat.gov.pl>

PRZEDMOWA

Jednym z podstawowych celów Unii Europejskiej w obszarze zdrowia publicznego jest stworzenie jednolitego systemu statystycznego służącego do monitorowania zdrowia ludności krajów członkowskich. Reprezentacyjne badania ankietowe są filarem narzędzi statystycznych w tych działaniach. Są to bowiem badania przekrojowe, które umożliwiają poznanie sytuacji zdrowotnej ludności i jej uwarunkowań w powiązaniu z charakterystyką demograficzno-społeczną, sytuacją zawodową i miejscem zamieszkania. Kluczowe znaczenie wśród nich ma Europejskie Ankietowe Badanie Zdrowia (EHIS).

Przeprowadzone w Polsce w 2009 r. przez Główny Urząd Statystyczny badanie EHIS zrealizowane zostało zgodnie z zaleceniami Eurostatu, dotyczącymi zakresu tematycznego oraz zastosowanych narzędzi badawczych. Metodologia tego badania - w znacznym stopniu zgodna ze stosowaną w badaniach stanu zdrowia przeprowadzonych przez GUS w 2004 r. i wcześniej w 1996 r. - pozwala na porównywanie wyników, co umożliwia obserwację stanu zdrowia ludności w dłuższym okresie czasu.

Wyniki europejskiego badania stanowią ważną przesłankę do oceny sytuacji zdrowotnej nie tylko w skali Unii Europejskiej, ale także dla każdego z krajów członkowskich, w tym Polski.

Niniejsza publikacja prezentuje wyniki badania przeprowadzonego w 2009 r., jest ogólnym raportem, który składa się z części analitycznej oraz obszernego aneksu tabelarycznego, zawierającego również podstawowe tablice w przekroju terytorialnym. Dane liczbowe opatrzone uwagami metodologicznymi i szerokim komentarzem analitycznym dostarczają informacji m.in. o samoocenie stanu zdrowia fizycznego i psychicznego ludności, charakterystyce populacji osób niepełnosprawnych, wybranych aspektach stylów życia oraz zagrożeń występujących w domu i miejscu pracy, jak również o korzystaniu z usług medycznych i zażywaniu leków.

Badanie przeprowadzone zostało przez Departament Badań Społecznych przy współudziale Departamentu Warunków Życia na etapie przygotowania badania. Autorami algorytmów losowania próby, obliczania wag i precyzji byli pracownicy Departamentu Metodologii, Standardów i Rejestrów, a oprogramowanie wykonano w Centrum Informatyki Statystycznej. Raport powstał w Departamencie Badań Społecznych.

Autorzy raportu dziękują ekspertom: Panu dr Jackowi Moskalewiczowi z Instytutu Psychiatrii i Neurologii oraz Panu dr Bogdanowi Wojtyniakowi z Narodowego Instytutu Zdrowia Publicznego za pomoc w przygotowaniu polskiej wersji kwestionariusza do badania. Wyrazy uznania kierują również do pracowników urzędów statystycznych, którzy ogromnym nakładem pracy na etapie szkolenia ankietatorów, przeprowadzenia wywiadów w terenie i rejestracji danych przyczynili się do pozyskania prezentowanych wyników.

Oddając do rąk Czytelników niniejszą publikację wierzę, że stanie się ważnym źródłem danych do dalszych szczegółowych analiz i formułowania własnych wniosków.

p.o. Prezesa

Głównego Urzędu Statystycznego

Janusz Witkowski

Warszawa, maj 2011 r.

PREFACE

One of the main objectives of the European Union in the field of public health is creation of a uniform statistical system for monitoring the health status of the population in the EU Member States. Sample interview surveys are the pillar of statistical tools in these activities. They cover cross-sectional studies which allow to explore the health status of the population and its determinants in conjunction with socio-demographic characteristics, labour situation and place of residence. Among them, the European Health Interview Survey (EHIS) is of key importance.

EHIS survey was carried out by the Central Statistical Office in Poland in 2009 in accordance with Eurostat recommendations regarding the thematic scope and applied research tools. The methodology of this survey – consistent, to a large extent, with the one applied in health surveys carried out by the CSO in 2004 and previously in 1996 - allows to compare the results, which enables to observe the health status of the population over a longer period of time.

The results of the European survey constitute an important basis for the assessment of the health state not only at the European Union level but also for each of the Member States, including Poland.

This publication presents results of a survey carried out in 2009 and constitutes a general report, which consists of the analytical part and a comprehensive annex of tables, containing basic tables in territorial cross-section. The data together with methodological notes and a broad analytical commentary provides information on a self-perceived state of physical and mental health of the population, characteristics of the disabled, selected aspects of lifestyles, threats occurring at home and workplace, as well as, on the use of medical services and taking medicines.

The survey was carried out by the Social Surveys Division together with the Living Conditions Division at the preparation stage of the survey. The authors of algorithms of sample selection, calculating weights and precision were employees of the Methodology, Standards and Registers Division, and the software was developed in the Statistical Computing Centre. The report was prepared in the Social Surveys Division.

The authors of the report wish to thank the experts: Mr Jacek Moskalewicz, PhD from the Institute of Psychiatry and Neurology and Mr Bogdan Wojtyniak, PhD from the National Institute of Public Health for assistance in the preparation of the Polish version of the survey questionnaire. They also express their gratitude to the employees of regional statistical offices who extremely contributed to the presented results thanks to their tremendous amount of effort at the stage of training interviewers, field interviews and data registration.

Giving this publication to the hands of the Readers, I believe that it will become an important source of data for further detailed analyses and for own conclusions.

*Acting President
of Central Statistical Office*

Janusz Witkowski

Warsaw, May 2011

SPIS TREŚCI

Przedmowa	3
ROZDZIAŁ I. OGÓLNE ZAŁOŻENIA I ZAKRES PRZEDMIOTOWY BADANIA	
1.1. Wprowadzenie	21
1.2. Prace wdrożeniowe	21
1.3. Wnioski z prac wdrożeniowych	22
1.4. Zakres tematyczny badania zasadniczego	22
1.5. Metoda zbierania danych	24
1.6. Podsumowanie badania	25
ROZDZIAŁ II. METODOLOGIA I REALIZACJA BADANIA	
2.1. Schemat losowania próby i metoda estymacji parametrów oraz oceny precyzji	27
2.2. Realizacja badania	35
ROZDZIAŁ III. CHARAKTERYSTYKA DEMOGRAFICZNO-SPOŁECZNA LUDNOŚCI	
3.1. Wiek	38
3.2. Stan cywilny	39
3.3. Poziom wykształcenia	40
3.4. Status na rynku pracy	41
3.5. Stopień pokrewieństwa	43
ROZDZIAŁ IV. OGÓLNY STAN ZDROWIA LUDNOŚCI	
4.1. Ocena stanu zdrowia	44
4.2. Występowanie długotrwałych problemów zdrowotnych	46
4.3. Choroby i dolegliwości przewlekłe	47
4.4. Sprawność narządów zmysłu i ruchu oraz poziom możliwości samoobsługi i wykonania czynności domowych u osób dorosłych	50
4.5. Poważne trudności i kłopoty zdrowotne dzieci w wieku 0-14 lat oraz korzystanie z urządzeń pomocniczych	53
4.6. Karmienie piersią	54
4.7. Waga i wzrost	54
4.8. Wypadki	56
ROZDZIAŁ V. SAMOPOCZUCIE PSYCHOFIZYCZNE	
5.1. Odczuwanie bólu lub dyskomfortu fizycznego przez osoby w wieku 15 lat i więcej	58
5.2. Uczucia i nastroje osób w wieku 15 lat i więcej	58
5.3. Wskaźniki dobrego i złego samopoczucia psychicznego u osób w wieku 15 lat i więcej	59
5.4. Wsparcie społeczne	60
ROZDZIAŁ VI. STYL ŻYCIA	
6.1. Picie soków oraz spożycie owoców i warzyw	62
6.2. Aktywność fizyczna uczniów	63
6.3. Aktywność fizyczna osób dorosłych	63
6.4. Oglądanie telewizji i korzystanie z komputera przez dzieci w wieku 2-14 lat	65
6.5. Palenie tytoniu przez osoby dorosłe	65
6.6. Picie alkoholu przez osoby dorosłe	66
6.7. Używanie substancji psychoaktywnych innych niż alkohol i tytoń	68
ROZDZIAŁ VII. NIEPEŁNOSPRAWNOŚĆ	
7.1. Uwagi wstępne	69
7.2. Niepełnosprawność biologiczna według kryterium unijnego	70
7.3. Niepełnosprawność prawna	71
7.4. Niepełnosprawność prawna i biologiczna według kryteriów GUS	72

ROZDZIAŁ VIII. PROFILAKTYKA	
8.1. Badania ciśnienia krwi u dorosłych	76
8.2. Badania poziomu cholesterolu we krwi u dorosłych	76
8.3. Szczepienie przeciw wirusowemu zapaleniu wątroby typu B u dorosłych	76
8.4. Badania poziomu cukru we krwi u dorosłych	77
8.5. Szczepienia przeciw grypie	77
8.6. Profilaktyka zdrowia kobiet	77
8.7. Metody regulacji urodzeń	78
ROZDZIAŁ IX. UWARUNKOWANIA ŚRODOWISKOWE (ZEWNĘTRZNE)	
9.1. Zagrożenia w domu i w pobliżu miejsca zamieszkania	80
9.2. Zagrożenia w miejscu pracy	81
9.3. Narażenie na dym tytoniowy	82
ROZDZIAŁ X. KORZYSTANIE Z USŁUG MEDYCZNYCH I KONSUMPCJA LEKÓW	
10.1. Leczenie w szpitalach z noclegiem	84
10.2. Leczenie w szpitalach dziennych (bez noclegu)	86
10.3. Rezygnacje z leczenia szpitalnego	86
10.4. Wizyty u lekarzy pierwszego kontaktu, rodzinnych lub pediatrów	87
10.5. Wizyty u lekarzy specjalistów	88
10.6. Wizyty u lekarzy dentystów osób w wieku 2 lata i więcej	90
10.7. Korzystanie z innych usług medycznych oraz medycyny alternatywnej	91
10.8. Stosowanie leków	91
ANEKS TABELARYCZNY	95
WZORY ANKIET	560

CZĘŚĆ I. TABLICE OGÓLNOPOLSKIE

95

ROZDZIAŁ III

Ludność według miejsca zamieszkania	III/1	96
Ludność w wieku 15 lat i więcej według grup wieku	III/2	98
Ludność w wieku 15 lat i więcej według poziomu wykształcenia	III/3	100
Ludność w wieku 15 lat i więcej według stanu cywilnego prawnego	III/4	102
Ludność w wieku 15 lat i więcej według stanu cywilnego faktycznego	III/5	104
Ludność w wieku 15 lat i więcej według statusu na rynku pracy	III/6	105

ROZDZIAŁ IV

Ludność według oceny stanu zdrowia	IV/1	107
Ludność miast według oceny stanu zdrowia	IV/2	109
Ludność wsi według oceny stanu zdrowia	IV/3	111
Mężczyźni według oceny stanu zdrowia	IV/4	113
Kobiety według oceny stanu zdrowia	IV/5	115
Ludność według występowania długotrwałych problemów zdrowotnych	IV/6	117
Ludność miast według występowania długotrwałych problemów zdrowotnych	IV/7	118
Ludność wsi według występowania długotrwałych problemów zdrowotnych	IV/8	119
Mężczyźni według występowania długotrwałych problemów zdrowotnych	IV/9	120
Kobiety według występowania długotrwałych problemów zdrowotnych	IV/10	121
Ludność według występowania chorób przewlekłych	IV/11	122
Ludność miast według występowania chorób przewlekłych	IV/12	123
Ludność wsi według występowania chorób przewlekłych	IV/13	124
Mężczyźni według występowania chorób przewlekłych	IV/14	125
Kobiety według występowania chorób przewlekłych	IV/15	126
Osoby dorosłe według wieku oraz wybranych chorób przewlekłych	IV/16	127
Mężczyźni według wieku oraz wybranych chorób przewlekłych	IV/17	133
Kobiety według wieku oraz wybranych chorób przewlekłych	IV/18	139
Osoby w wieku 0-14 lat chorujące na choroby przewlekłe według rodzaju choroby	IV/19	145
Chłopcy w wieku 0-14 lat chorujący na choroby przewlekłe według rodzaju choroby	IV/20	146
Dziewczynki w wieku 0-14 lat chorujące na choroby przewlekłe według wieku i rodzaju choroby	IV/21	147
Osoby w wieku 15 lat i więcej według sprawności narządów zmysłu i ruchu	IV/22	148
Osoby w wieku 0-14 lat według liczby poważnych kłopotów i trudności zdrowotnych	IV/23	152
Osoby w wieku 15 lat i więcej według poziomu ograniczeń w samoobsłudze	IV/24	154
Osoby w wieku 15 lat i więcej według możliwości samoobsługi	IV/25	156
Osoby w wieku 15 lat i więcej z ograniczeniami w samoobsłudze według wieku	IV/26	158
Osoby w wieku 15 lat i więcej według możliwości wykonania czynności domowych	IV/27	160
Osoby w wieku 15 lat i więcej według oceny wykonania czynności domowych z uwagi na stan zdrowia lub wiek	IV/28	162
Osoby w wieku 15 lat i więcej z ograniczeniami w czynnościach domowych z powodu stanu zdrowia lub wieku	IV/29	164
Osoby w wieku 15 lat i więcej według indeksu masy ciała	IV/30	166

Mężczyźni w wieku 15 lat i więcej według indeksu masy ciała	IV/31	168
Kobiety w wieku 15 lat i więcej według indeksu masy ciała	IV/32	170
Waga dzieci w wieku 0-14 lat według wieku i płci	IV/33	172
Wzrost dzieci w wieku 0-14 lat według wieku i płci	IV/34	173
Ludność według występowania wypadków	IV/35	174
Osoby, które uległy wypadkowi według rodzajów wypadków oraz potrzeby pomocy medycznej	IV/36	175
Osoby w wieku 0-14 lat według długości okresu karmienia piersią	IV/37	176
Wzrost osób w wieku 15 lat i więcej według wieku i płci	IV/38	178

ROZDZIAŁ V

Osoby w wieku 15 lat i więcej według informacji o odczuwaniu bólu i dyskomfortu fizycznego w ciągu ostatnich 4 tygodni	V/1	179
Mężczyźni w wieku 15 lat i więcej według informacji o odczuwaniu bólu i dyskomfortu fizycznego w ciągu ostatnich 4 tygodni	V/2	181
Kobiety w wieku 15 lat i więcej według informacji o odczuwaniu bólu i dyskomfortu fizycznego w ciągu ostatnich 4 tygodni	V/3	183
Osoby w wieku 15 lat i więcej według uczuć i nastrojów	V/4	185
Mężczyźni w wieku 15 lat i więcej według uczuć i nastrojów	V/5	187
Kobiety w wieku 15 lat i więcej według uczuć i nastrojów	V/6	189
Osoby dorosłe według dobrego samopoczucia psychicznego	V/7	191
Osoby w wieku 15 lat i więcej według złego samopoczucia psychicznego	V/8	193
Osoby w wieku 15 lat i więcej według wsparcia społecznego	V/9	195
Osoby w wieku 15 lat i więcej zamieszkałe w miastach według wsparcia społecznego	V/10	197
Osoby w wieku 15 lat i więcej zamieszkałe na wsi według wsparcia społecznego	V/11	199

ROZDZIAŁ VI

Ludność według częstości spożycia owoców	VI/1	201
Ludność według częstości spożycia warzyw (z wyjątkiem ziemniaków)	VI/2	203
Ludność według częstości picia soków owocowych lub warzywnych	VI/3	205
Osoby w wieku 6-14 lat według uczestnictwa w lekcjach wychowania fizycznego	VI/4	207
Osoby w wieku 6-14 lat według aktywności fizycznej poza lekcjami wychowania fizycznego	VI/5	208
Średnia liczba godzin aktywności fizycznej osób w wieku 6-14 lat poza lekcjami wychowania fizycznego	VI/6	210
Osoby w wieku 2-14 lat według liczby godzin spędzanych przed telewizorem i/lub przy komputerze	VI/7	211
Chłopcy w wieku 2-14 lat według liczby godzin spędzanych przed telewizorem i/lub przy komputerze	VI/8	212
Dziewczynki w wieku 2-14 lat według liczby godzin spędzanych przed telewizorem i/lub przy komputerze	VI/9	213
Aktywność fizyczna osób w wieku 15 lat i więcej	VI/10	214
Osoby w wieku 15 lat i więcej według informacji o paleniu tytoniu	VI/11	217
Mężczyźni w wieku 15 lat i więcej według informacji o paleniu tytoniu	VI/12	219
Kobiety w wieku 15 lat i więcej według informacji o paleniu tytoniu	VI/13	221
Osoby w wieku 15 lat i więcej palące tytoń codziennie według ilości wypalanych papierosów	VI/14	223
Mężczyźni w wieku 15 lat i więcej palący tytoń codziennie według ilości wypalanych papierosów	VI/15	225
Kobiety w wieku 15 lat i więcej palące tytoń codziennie według ilości wypalanych papierosów	VI/16	227

Osoby w wieku 15 lat i więcej obecnie palące codziennie według długości okresu palenia	VI/17	229
Osoby w wieku 15 lat i więcej palące w przeszłości codziennie według długości okresu palenia	VI/18	231
Osoby w wieku 15 lat i więcej według informacji o piciu alkoholu	VI/19	233
Mężczyźni w wieku 15 lat i więcej według informacji o piciu alkoholu	VI/20	235
Kobiety w wieku 15 lat i więcej według informacji o piciu alkoholu	VI/21	237
Osoby w wieku 15 lat i więcej pijące co najmniej 2 razy w tygodniu i częściej według częstości spożycia jednorazowo co najmniej 60 g czystego alkoholu	VI/22	239

ROZDZIAŁ VII

Ludność według niepełnosprawności biologicznej UE	VII/1	241
Mężczyźni według niepełnosprawności biologicznej UE	VII/2	243
Kobiety według niepełnosprawności biologicznej UE	VII/3	245
Osoby niesprawne według kryterium NSP	VII/4	247
Osoby niesprawne w miastach według kryterium NSP	VII/5	249
Osoby niesprawne na wsi według kryterium NSP	VII/6	251
Mężczyźni niesprawni według kryterium NSP	VII/7	253
Kobiety niesprawne według kryterium NSP	VII/8	255
Osoby niesprawne w wieku 15 lat i więcej według występujących grup schorzeń	VII/9	257
Osoby niepełnosprawne w wieku 15 lat i więcej według wieku	VII/10	259
Osoby niepełnosprawne w wieku 15 lat i więcej według wykształcenia	VII/11	261
Osoby niepełnosprawne w wieku 15 lat i więcej według statusu na rynku pracy	VII/12	263
Osoby niesprawne w wieku 15 lat i więcej według sprawności niektórych narządów	VII/13	265
Osoby niesprawne w wieku 15 lat i więcej według możliwości samoobsługi	VII/14	269
Osoby niesprawne w wieku 15 lat i więcej według oceny wykonania czynności domowych z uwagi na stan zdrowia lub wiek	VII/15	271
Osoby w wieku 0-14 lat korzystające z urządzeń pomocniczych według wieku i rodzaju urządzenia	VII/16	273

ROZDZIAŁ VIII

Ludność według wykonania szczepienia przeciw grypie	VIII/1	274
Osoby w wieku 15 lat i więcej według wykonania badania ciśnienia krwi przez lekarza lub pielęgniarkę	VIII/2	276
Osoby w wieku 15 lat i więcej według wykonania w laboratorium badania poziomu cholesterolu we krwi	VIII/3	278
Osoby w wieku 15 lat i więcej według wykonania w laboratorium badania poziomu cukru we krwi	VIII/4	280
Osoby w wieku 15 lat i więcej według wykonania szczepienia przeciw wirusowemu zapaleniu wątroby typu B	VIII/5	282
Kobiety według wykonania badań cytologicznych	VIII/6	284
Kobiety w miastach według wykonania badań cytologicznych	VIII/7	285
Kobiety na wsi według wykonania badań cytologicznych	VIII/8	286
Przyczyny wykonywania badań cytologicznych	VIII/9	287
Przyczyny wykonywania badań cytologicznych u kobiet w miastach	VIII/10	288
Przyczyny wykonywania badań cytologicznych u kobiet na wsi	VIII/11	289
Kobiety według wykonania badań mammograficznych	VIII/12	290
Kobiety w miastach według wykonania badań mammograficznych	VIII/13	291
Kobiety na wsi według wykonania badań mammograficznych	VIII/14	292
Przyczyny wykonywania badań mammograficznych	VIII/15	293
Przyczyny wykonywania badań mammograficznych u kobiet w miastach	VIII/16	294

Przyczyny wykonywania badań mammograficznych u kobiet na wsi	VIII/17	295
Kobiety w wieku 15-50 lat według stosowania antykoncepcji	VIII/18	296
Kobiety w wieku 15-50 lat w miastach według stosowania antykoncepcji	VIII/19	297
Kobiety w wieku 15-50 lat na wsi według stosowania antykoncepcji	VIII/20	298
Kobiety w wieku 15-50 lat według stosowanej metody antykoncepcji	VIII/21	299
Kobiety w wieku 15-50 lat w miastach według stosowanej metody antykoncepcji	VIII/22	300
Kobiety w wieku 15-50 lat na wsi według stosowanej metody antykoncepcji	VIII/23	301

ROZDZIAŁ IX

Ludność według stopnia narażenia na zanieczyszczenie powietrza podczas pobytu w domu	IX/1	302
Ludność według stopnia narażenia na hałas podczas pobytu w domu	IX/2	304
Ludność według stopnia narażenia na nieprzyjemne zapachy podczas pobytu w domu	IX/3	306
Ludność według stopnia narażenia na przestępstwo, przemoc, akty wandalizmu w domu lub w pobliżu miejsca zamieszkania	IX/4	308
Osoby pracujące w wieku 15 lat i więcej według stopnia narażenia w miejscu pracy na dręczenie, molestowanie, mobbing	IX/5	310
Osoby pracujące w wieku 15 lat i więcej według stopnia narażenia w miejscu pracy na dyskryminację	IX/6	312
Osoby pracujące w wieku 15 lat i więcej według stopnia narażenia w miejscu pracy na przemoc lub groźbę przemocy	IX/7	314
Osoby pracujące w wieku 15 lat i więcej według stopnia narażenia w miejscu pracy na presję czasu lub nawał pracy	IX/8	316
Osoby pracujące w wieku 15 lat i więcej według stopnia narażenia w miejscu pracy na chemikalia, pyły, opary, dymy lub gazy	IX/9	318
Osoby pracujące w wieku 15 lat i więcej według stopnia narażenia w miejscu pracy na hałas lub wibracje (drgania)	IX/10	320
Osoby pracujące w wieku 15 lat i więcej według stopnia narażenia w miejscu pracy na uciążliwe pozycje lub ruchy podczas pracy lub przenoszenie ciężkich ładunków	IX/11	322
Osoby pracujące w wieku 15 lat i więcej według stopnia narażenia w miejscu pracy na ryzyko wypadku	IX/12	324
Osoby w wieku 15 lat i więcej narażone na dym tytoniowy w domu	IX/13	326
Osoby w wieku 0-14 lat narażone na dym tytoniowy w domu	IX/14	328
Osoby w wieku 15 lat i więcej narażone na dym tytoniowy w miejscach publicznych i w środkach transportu	IX/15	329
Osoby w wieku 15 lat i więcej narażone na dym tytoniowy w miejscu pracy wewnątrz budynków	IX/16	331

ROZDZIAŁ X

Ludność według pobytów w szpitalach z noclegiem	X/1	333
Ludność miast według pobytów w szpitalach z noclegiem	X/2	335
Ludność wsi według pobytów w szpitalach z noclegiem	X/3	337
Mężczyźni według pobytów w szpitalach z noclegiem	X/4	339
Kobiety według pobytów w szpitalach z noclegiem	X/5	341
Ludność według pobytów w szpitalach dziennych	X/6	343
Rezygnacje z leczenia szpitalnego w ciągu ostatnich 12 miesięcy	X/7	345
Przyczyny rezygnacji z leczenia szpitalnego wśród osób w wieku 15 lat i więcej	X/8	346
Osoby w wieku 0-14 lat według przyczyn rezygnacji z hospitalizacji	X/9	348
Ludność według ostatniej wizyty u lekarza pierwszego kontaktu, rodzinnego lub pediatry	X/10	349

Ludność miast według ostatniej wizyty u lekarza pierwszego kontaktu, rodzinnego lub pediatri	X/11	351
Ludność wsi według ostatniej wizyty u lekarza pierwszego kontaktu, rodzinnego lub pediatri	X/12	353
Mężczyźni według ostatniej wizyty u lekarza pierwszego kontaktu, rodzinnego lub pediatri	X/13	355
Kobiety według ostatniej wizyty u lekarza pierwszego kontaktu, rodzinnego lub pediatri	X/14	357
Ludność według ostatniej wizyty u lekarza specjalisty	X/15	359
Ludność miast według ostatniej wizyty u lekarza specjalisty	X/16	361
Ludność wsi według ostatniej wizyty u lekarza specjalisty	X/17	363
Mężczyźni według ostatniej wizyty u lekarza specjalisty	X/18	365
Kobiety według ostatniej wizyty u lekarza specjalisty	X/19	367
Rezygnacje z wizyt u lekarzy specjalistów w ciągu ostatnich 12 miesięcy	X/20	369
Przyczyny rezygnacji z leczenia lekarzy specjalistów wśród osób w wieku 15 lat i więcej	X/21	370
Osoby w wieku 0-14 lat według przyczyn rezygnacji z konsultacji u lekarzy specjalistów	X/22	372
Ludność powyżej 2 roku życia według ostatniej wizyty u lekarza dentysty	X/23	373
Ludność miast powyżej 2 roku życia według ostatniej wizyty u lekarza dentysty	X/24	375
Ludność wsi powyżej 2 roku życia według ostatniej wizyty u lekarza dentysty	X/25	377
Mężczyźni powyżej 2 roku życia według ostatniej wizyty u lekarza dentysty	X/26	379
Kobiety powyżej 2 roku życia według ostatniej wizyty u lekarza dentysty	X/27	381
Ludność według informacji o zażywaniu leków w ciągu ostatnich 2 tygodni	X/28	383
Mężczyźni według informacji o zażywaniu leków w ciągu ostatnich 2 tygodni	X/29	385
Kobiety według informacji o zażywaniu leków w ciągu ostatnich 2 tygodni	X/30	387
Osoby w wieku 15 lat i więcej według wieku i rodzajów zażywanych leków przepisanych przez lekarza	X/31	389
Osoby w wieku 15 lat i więcej według wieku i rodzajów zażywanych leków nieprzepisanych przez lekarza	X/32	392
Osoby w wieku 0-14 lat według wieku i rodzajów stosowanych leków przepisanych przez lekarza	X/33	394
Osoby w wieku 0-14 lat według wieku i rodzajów leków stosowanych bez recepty	X/34	395
Osoby w wieku 0-14 lat według korzystania z usług specjalistów paramedycyny oraz osób praktykujących medycynę alternatywną	X/35	396
Osoby w wieku 15 lat i więcej według korzystania z usług specjalistów paramedycyny oraz osób praktykujących medycynę alternatywną	X/36	397
Osoby w wieku 15 lat i więcej korzystające z usług opieki w domu oraz innych form pomocy	X/37	398
Osoby w wieku 0-14 lat według korzystania z usług opieki w domu oraz innych form pomocy	X/38	399
CZĘŚĆ II. TABLICE WOJEWÓDZKIE WEDŁUG GRUP WIEKU		400
Ludność według oceny stanu zdrowia	W/1	401
Mężczyźni według oceny stanu zdrowia	W/2	405
Kobiety według oceny stanu zdrowia	W/3	409
Ludność według występowania długotrwałych problemów zdrowotnych	W/4	413
Mężczyźni według występowania długotrwałych problemów zdrowotnych	W/5	417
Kobiety według występowania długotrwałych problemów zdrowotnych	W/6	421

Ludność według występowania chorób przewlekłych	W/7	425
Mężczyźni według występowania chorób przewlekłych	W/8	429
Kobiety według występowania chorób przewlekłych	W/9	433
Osoby dorosłe według wybranych chorób lub dolegliwości przewlekłych	W/10	437
Mężczyźni według wybranych chorób lub dolegliwości przewlekłych	W/11	443
Kobiety według wybranych chorób lub dolegliwości przewlekłych	W/12	449
Choroby przewlekłe dzieci w wieku 0-14 lat	W/13	455
Waga osób dorosłych	W/14	457
Waga mężczyzn dorosłych	W/15	460
Waga kobiet dorosłych	W/16	463
Palenie tytoniu	W/17	466
Palenie tytoniu przez mężczyzn	W/18	469
Palenie tytoniu przez kobiety	W/19	472
Osoby w wieku 15 lat i więcej według informacji o piciu alkoholu	W/20	475
Mężczyźni w wieku 15 lat i więcej według informacji o piciu alkoholu	W/21	478
Kobiety w wieku 15 lat i więcej według informacji o piciu alkoholu	W/22	481
Osoby niesprawne wg kryterium UE	W/23	484
Mężczyźni niesprawni wg kryterium UE	W/24	487
Kobiety niesprawne wg kryterium UE	W/25	490
Osoby niesprawne wg kryterium NSP	W/26	493
Mężczyźni niesprawni wg kryterium NSP	W/27	497
Kobiety niesprawne wg kryterium NSP	W/28	501
Szczepienia przeciw grypie	W/29	505
Kobiety według wykonania badań cytologicznych	W/30	508
Kobiety według wykonania badań mammograficznych	W/31	511
Ludność wg pobyków w szpitalach	W/32	514
Wizyty u lekarzy pierwszego kontaktu lub pediatrów	W/33	517
Wizyty u lekarzy specjalistów	W/34	520
Wizyty u lekarzy dentystów (ortodontów)	W/35	523
Ludność według zażywania leków w ciągu ostatnich 2 tygodni	W/36	526
Mężczyźni według zażywania leków w ciągu ostatnich 2 tygodni	W/37	530
Kobiety według zażywania leków w ciągu ostatnich 2 tygodni	W/38	534
CZĘŚĆ III. TABLICE Z PRECYZJĄ WYNIKÓW		538
Błąd standardowy dla wybranych zmiennych i województw	P/1	539
Błąd standardowy dla wybranych zmiennych według grup wieku oraz województw	P/2	543

CONTENTS

Preface	4
CHAPTER I. THE GENERAL APPROACHES AND SCOPE OF THE STUDY	
1.1. Introduction	21
1.2. Implementation work	21
1.3. Conclusions from implementation work	22
1.4. Thematic scope of basic survey	22
1.5. Data collection method	24
1.6. Summary of the survey	25
CHAPTER II. METHODOLOGY AND REALIZATION OF THE SURVEY	
2.1. Schematic drawing of the sample and method of estimation of parameters and the evaluation of precision	27
2.2. Realization of the survey	35
CHAPTER III. SOCIO-DEMOGRAPHIC CHARACTERISTICS OF POPULATION	
3.1. Age	38
3.2. Marital status	39
3.3. Level of education	40
3.4. Labour status	41
3.5. Degree of relationship	43
CHAPTER IV. GENERAL HEALTH STATUS OF POPULATION	
4.1. Evaluation of health status	44
4.2. Occurrence of longstanding health problems	46
4.3. Chronic conditions and diseases	47
4.4. The efficiency of the sensory and motion organs and the level of capabilities of self-service and the performance of the households activities of adult persons	50
4.5. Serious difficulties and health problems of children at the age of 0-14 and the use of aids devices	53
4.6. Breast-feeding of children	54
4.7. Weight and height	54
4.8. Accidents	56
CHAPTER V. PSYCHOPHYSICAL SELF-BEING	
5.1. Feeling of pain or physical discomfort of persons at the age of 15 and over	58
5.2. Feelings and moods of persons at the age of 15 and over	58
5.3. Indicators of psychological well-being and discomfort of persons at the age of 15 and over	59
5.4. Social support	60
CHAPTER VI. STYLE OF LIFE	
6.1. Drinking juice and the consumption of fruit and vegetables	62
6.2. Physical activity of scholars	63
6.3. Physical activity of adult persons	63
6.4. Watching TV and using of the computer by children at the age of 2-14	65
6.5. Tobacco smoking by adult persons	65
6.6. Drinking alcohol by adult persons	66
6.7. Use of psychoactive substances other than alcohol and tobacco	68
CHAPTER VII. DISABILITY	
7.1. Preliminary comments	69
7.2. The biological (subjective) disability according to UE criterion	70

7.3. Disability confirmed by law	71
7.4. Law and biological disability according to CSO criterion	72
CHAPTER VIII. PROPHYLAXIS	
8.1. Blood pressure measurement of adults	76
8.2. Blood cholesterol measurement of adults	76
8.3. Vaccination against hepatitis virus B of adults	76
8.4. Blood sugar measurement of adults	77
8.5. Vaccination against flu	77
8.6. Prophylaxis of women health	77
8.7. Birth control methods	78
CHAPTER IX. ENVIRONMENTAL CONDITIONS (EXTERNAL)	
9.1. Threats at home and in the vicinity of the place of residence	80
9.2. Threats at workplace	81
9.3. Exposure to tobacco smoke	82
CHAPTER X. USE OF MEDICAL SERVICES AND CONSUMPTION OF MEDICINES	
10.1. Treatment in the hospitals as inpatients	84
10.2. Treatment in the hospitals as day patients	86
10.3. Hospital treatment resignations	86
10.4. Visits at general practitioners, family doctor or pediatricians	87
10.5. Visits at medical specialists	88
10.6. Visits at the dentists of persons at the age of 2 and over	90
10.7. Use of other medical services and alternative medicine	91
10.8. Use of medicines	91
TABLE ANNEX	95
QUESTIONNAIRES	560

TABLE ANNEX

	Table	Page
PART I. GENERAL TABLES FOR POLAND		95
CHAPTER III		
Population by place of residence	III/1	96
Population at the age of 15 and over by age groups	III/2	98
Population at the age of 15 and over by level of education	III/3	100
Population at the age of 15 and over by legal marital status	III/4	102
Population at the age of 15 and over by de facto marital status	III/5	104
Population at the age of 15 and over by labour status	III/6	105
CHAPTER IV		
Population by health evaluation	IV/1	107
Urban population by health evaluation	IV/2	109
Rural population by health evaluation	IV/3	111
Men by health evaluation	IV/4	113
Women by health evaluation	IV/5	115
Population by occurrence of longstanding health problems	IV/6	117
Urban population by occurrence of longstanding health problems	IV/7	118
Rural population by occurrence of longstanding health problems	IV/8	119
Men by occurrence of longstanding health problems	IV/9	120
Women by occurrence of longstanding health problems	IV/10	121
Population by occurrence of chronic diseases	IV/11	122
Urban population by occurrence of chronic diseases	IV/12	123
Rural population by occurrence of chronic diseases	IV/13	124
Men by occurrence of chronic diseases	IV/14	125
Women by occurrence of chronic diseases	IV/15	126
Adult persons by age and selected chronic diseases	IV/16	127
Men by age and selected chronic diseases	IV/17	133
Women by age and selected chronic diseases	IV/18	139
Persons at the age of 0-14 suffering from chronic diseases by a type of disease	IV/19	145
Boys at the age of 0-14 suffering from chronic diseases by a type of disease	IV/20	146
Girls at the age of 0-14 suffering from chronic diseases by a type of disease	IV/21	147
Persons at the age of 15 and over by the efficiency of the sensory and motion organs	IV/22	148
Persons at the age of 0-14 by number of serious health problems and difficulties	IV/23	152
Persons at the age of 15 and over by the level of limitations in self-service	IV/24	154
Persons at the age of 15 and over by capabilities of self-service	IV/25	156
Persons at the age of 15 and over with limitations in self-service by age	IV/26	158
Persons at the age of 15 and over by capabilities of performance of household activities	IV/27	160
Persons at the age of 15 and over by evaluation of performance of household activities in view of health status or age	IV/28	162
Persons at the age of 15 and over with limitations in household activities due to health status or age	IV/29	164
Persons at the age of 15 and over by body mass index BMI	IV/30	166
Men at the age of 15 and over by body mass index BMI	IV/31	168
Women at the age of 15 and over by body mass index BMI	IV/32	170
Weight of children at the age of 0-14 by age and sex	IV/33	172

Height of children at the age of 0-14 by age and sex	IV/34	173
Population by occurrence of accidents	IV/35	174
Persons who had an accident by types of accidents and need of medical help	IV/36	175
Persons at the age of 0-14 by of duration of period of breast-feeding	IV/37	176
Height of persons at the age of 15 and over by age and sex	IV/38	178

CHAPTER V

Persons at the age of 15 and over by information on feeling pain and physical discomfort during the last 4 weeks	V/1	179
Men at the age of 15 and over by information on feeling pain and physical discomfort during the last 4 weeks	V/2	181
Women at the age of 15 and over by information on feeling pain and physical discomfort during the last 4 weeks	V/3	183
Persons at the age of 15 and over by feelings and moods	V/4	185
Men at the age of 15 and over by feelings and moods	V/5	187
Women at the age of 15 and over by feelings and moods	V/6	189
Adult persons by psychological well-being	V/7	191
Persons at the age of 15 and over by psychological discomfort	V/8	193
Persons at the age of 15 and over by social support	V/9	195
Persons at the age of 15 and over in urban areas by social support	V/10	197
Persons at the age of 15 and over in rural areas by social support	V/11	199

CHAPTER VI

Population by frequency of fruits consumption	VI/1	201
Population by frequency of vegetables consumption (excluding potatoes)	VI/2	203
Population by frequency of drinking of fruit or vegetable juice	VI/3	205
Persons at the age of 6-14 by participation in physical education lessons	VI/4	207
Persons at the age of 6-14 by physical activity except physical education lessons	VI/5	208
An average number of physical activity hours of persons at the age of 6-14 except physical education lessons	VI/6	210
Persons at the age of 2-14 by number of hours spending watching TV and/or PC	VI/7	211
Boys at the age of 2-14 by number of hours spending watching TV and/or PC	VI/8	212
Girls at the age of 2-14 by number of hours spending watching	VI/9	213
Physical activity of persons at the age of 15 and over	VI/10	214
Persons at the age of 15 and over by information on tobacco smoking	VI/11	217
Men at the age of 15 and over by information on tobacco smoking	VI/12	219
Women at the age of 15 and over by information on tobacco smoking	VI/13	221
Persons at the age of 15 and over smoking tobacco daily by number of smoked out cigarettes	VI/14	223
Men at the age of 15 and over smoking tobacco daily by number of smoked out cigarettes	VI/15	225
Women at the age of 15 and over smoking tobacco daily by number of smoked out cigarettes	VI/16	227
Persons at the age of 15 and over nowadays smoking tobacco daily by duration of smoking period	VI/17	229
Persons at the age of 15 and over smoking tobacco daily in the past by duration of smoking period	VI/18	231
Persons at the age of 15 and over by information on alcohol drinking	VI/19	233
Men at the age of 15 and over by information on alcohol drinking	VI/20	235
Women at the age of 15 and over by information on alcohol drinking	VI/21	237

Persons at the age of 15 and over drinking alcohol at least 2 times a week and more by frequency of consumption by one occasion at least 60g of pure alcohol	VI/22	239
CHAPTER VII		
Population according to EU biological (subjective) disability criterion	VII/1	241
Men according to EU biological (subjective) disability criterion	VII/2	243
Women according to EU biological (subjective) disability criterion	VII/3	245
Disabled persons according to Polish Census criterion	VII/4	247
Disabled persons in urban areas according to Polish Census criterion	VII/5	249
Disabled persons in rural areas according to Polish Census criterion	VII/6	251
Disabled men according to Polish Census criterion	VII/7	253
Disabled women according to Polish Census criterion	VII/8	255
Disabled persons at the age of 15 and over by occurring groups of chronic illnesses	VII/9	257
Disabled persons at the age of 15 and over by age	VII/10	259
Disabled persons at the age of 15 and over by education	VII/11	261
Disabled persons at the age of 15 and over by labour status	VII/12	263
Disabled persons at the age of 15 and over by the efficiency of some organs	VII/13	265
Disabled persons at the age of 15 and over by self-service capability	VII/14	269
Disabled persons at the age of 15 and over by evaluation of performance of household activities due to health status or age	VII/15	271
Persons at the age of 0-14 lat using aids devices by age and type of aid device	VII/16	273
CHAPTER VIII		
Population by realization of vaccination against flu	VIII/1	274
Persons at the age of 15 and over by realization of blood pressure measurement by a health professional	VIII/2	276
Persons at the age of 15 and over by realization of blood cholesterol level measurement at medical laboratory	VIII/3	278
Persons at the age of 15 and over by realization of blood sugar level measurement at medical laboratory	VIII/4	280
Persons at the age of 15 and over by realization of vaccination against hepatitis virus B	VIII/5	282
Women by realization of cytology	VIII/6	284
Women in urban areas by realization of cytology	VIII/7	285
Women in rural areas by realization of cytology	VIII/8	286
Reasons of realization of cytology	VIII/9	287
Reasons of realization of cytology by women in urban areas	VIII/10	288
Reasons of realization of cytology by women in rural areas	VIII/11	289
Women by realization of mammography	VIII/12	290
Women in urban areas by realization of mammography	VIII/13	291
Women in rural areas by realization of mammography	VIII/14	292
Reasons of realization of mammography	VIII/15	293
Reasons of realization of mammography by women in urban areas	VIII/16	294
Reasons of realization of mammography by women in rural areas	VIII/17	295
Women at the age of 15-50 by use of contraception	VIII/18	296
Women at the age of 15-50 in urban areas by use of contraception	VIII/19	297
Women at the age of 15-50 in rural areas by use of contraception	VIII/20	298
Women at the age of 15-50 by used contraceptive method	VIII/21	299
Women at the age of 15-50 in urban areas by used contraceptive method	VIII/22	300
Women at the age of 15-50 in rural areas by used contraceptive method	VIII/23	301

CHAPTER IX

Population by degree of exposure to air pollution being at home	IX/1	302
Population by degree of exposure to noise being at home	IX/2	304
Population by degree of exposure to bad smells being at home	IX/3	306
Population by degree of exposure to crime, violence or vandalism at home or in the vicinity of the place of residence	IX/4	308
Working persons at the age of 15 and over by degree of exposure to harassment, bullying or mobbing at the workplace	IX/5	310
Working persons at the age of 15 and over by degree of exposure to discrimination at the workplace	IX/6	312
Working persons at the age of 15 and over by degree of exposure to violence or threat of violence at the workplace	IX/7	314
Working persons at the age of 15 and over by degree of exposure to time pressure or overload of work at the workplace	IX/8	316
Working persons at the age of 15 and over by degree of exposure to chemicals, dust, fumes, smoke or gases at the workplace	IX/9	318
Working persons at the age of 15 and over by degree of exposure to noise or vibration at the workplace	IX/10	320
Working persons at the age of 15 and over by degree of exposure to difficult work postures, work movements or handling of heavy loads at the workplace	IX/11	322
Working persons at the age of 15 and over by degree of exposure to risk of accident	IX/12	324
Persons at the age of 15 and over exposed to tobacco smoke at home	IX/13	326
Persons at the age of 0-14 exposed to tobacco smoke at home	IX/14	328
Persons at the age of 15 and over exposed to tobacco smoke in public places and the means of transportation	IX/15	329
Persons at the age of 15 and over exposed to tobacco smoke at the workplace indoors	IX/16	331

CHAPTER X

Population by hospital stays as inpatients	X/1	333
Population in urban areas by hospital stays as inpatients	X/2	335
Population in rural areas by hospital stays as inpatients	X/3	337
Men by hospital stays as inpatients	X/4	339
Women by hospital stays as inpatients	X/5	341
Population by hospital stays as day patients	X/6	343
Hospital treatment resignations during the last 12 months	X/7	345
Reasons of resignations from hospitalization among persons at the age of 15 and over	X/8	346
Persons at the age of 0-14 by reasons of resignations from hospitalization	X/9	348
Population by last visit to general practitioner, family doctor or pediatrician	X/10	349
Population in urban areas by last visit to general practitioner, family doctor or pediatrician	X/11	351
Population in rural areas by last visit to general practitioner, family doctor or pediatrician	X/12	353
Men by last visit to general practitioner, family doctor or pediatrician	X/13	355
Women by last visit to general practitioner, family doctor or pediatrician	X/14	357
Population by last visit to medical specialist	X/15	359
Population in urban areas by last visit to medical specialist	X/16	361
Population in rural areas by last visit to medical specialist	X/17	363
Men by last visit to medical specialist	X/18	365
Women by last visit to medical specialist	X/19	367
Resignations from visits to medical specialists during the last 12 months	X/20	369

Reasons of resignations from visits to medical specialists among persons at the age of 15 and over	X/21	370
Persons at the age of 0-14 by reasons of resignations from consultations the medical specialists	X/22	372
Population at the age over 2 by last visit to a dentist	X/23	373
Population at the age over 2 in urban areas by last visit to a dentist	X/24	375
Population at the age over 2 in rural areas by last visit to a dentist	X/25	377
Men at the age over 2 by last visit to a dentist	X/26	379
Women at the age over 2 by last visit to a dentist	X/27	381
Population by information on use of medicines during the last 2 weeks	X/28	383
Men by information on use of medicines during the last 2 weeks	X/29	385
Women by information on use of medicines during the last 2 weeks	X/30	387
Persons at the age of 15 and over by age and the types of medicines prescribed by a doctor	X/31	389
Persons at the age of 15 and over by age and the types of medicines not prescribed by a doctor	X/32	392
Persons at the age of 0-14 by age and the types of medicines prescribed by a doctor	X/33	394
Persons at the age of 0-14 by age and the types of medicines not prescribed by a doctor	X/34	395
Persons at the age of 0-14 by use of services of paramedics and an alternative medicine practitioners	X/35	396
Persons at the age of 15 and over by use of services of paramedics and an alternative medicine practitioners	X/36	397
Persons at the age of 15 and over using home care services and other forms of help	X/37	398
Persons at the age of 0-14 by use of home care services and other forms of help	X/38	399
PART II. VOIVODOSHIPS TABLES BY AGE GROUPS		400
Population by health evaluation	W/1	401
Men by health evaluation	W/2	405
Women by health evaluation	W/3	409
Population by occurrence of longstanding health problems	W/4	413
Men by occurrence of longstanding health problems	W/5	417
Women by occurrence of longstanding health problems	W/6	421
Population by occurrence of chronic diseases	W/7	425
Men by occurrence of chronic diseases	W/8	429
Women by occurrence of chronic diseases	W/9	433
Adult persons by selected chronic diseases or conditions	W/10	437
Men by selected chronic diseases or conditions	W/11	443
Women by selected chronic diseases or conditions	W/12	449
Chronic diseases of children at the age of 0-14	W/13	455
Weight of adult persons	W/14	457
Weight of adult men	W/15	460
Weight of adult women	W/16	463
Tobacco smoking	W/17	466
Tobacco smoking by men	W/18	469
Tobacco smoking by women	W/19	472
Persons at the age of 15 and over by information on alcohol drinking	W/20	475
Men at the age of 15 and over by information on alcohol drinking	W/21	478
Women at the age of 15 and over by information on alcohol drinking	W/22	481
Disabled persons according to UE criterion	W/23	484
Disabled men according to UE criterion	W/24	487

Disabled women according to UE criterion	W/25	490
Disabled persons according to Polish Census criterion	W/26	493
Disabled men according to Polish Census criterion	W/27	497
Disabled women according to Polish Census criterion	W/28	501
Vaccinations against flu	W/29	505
Women by realization of cytology	W/30	508
Women by realization of mammography	W/31	511
Population by hospital stays	W/32	514
Visits to general practitioners or pediatricians	W/33	517
Visits to medical specialists	W/34	520
Visits to dentists (orthodontists))	W/35	523
Population by use of medicines during the last 2 weeks	W/36	526
Men by use of medicines during the last 2 weeks	W/37	530
Women by use of medicines during the last 2 weeks	W/38	534

PART III. PRECISION TABLES

		538
Standard error for selected variables and voivodships	P/1	539
Standard error for selected variables by age groups and voivodships	P/2	543

ROZDZIAŁ I. OGÓLNE ZAŁOŻENIA I ZAKRES PRZEDMIOTOWY BADANIA

1.1. Wprowadzenie

Głównym celem Unii Europejskiej w dziedzinie statystyki zdrowia publicznego jest stworzenie odpowiedniego systemu informacji dla potrzeb monitoringu zdrowia (zawierającego takie elementy jak: styl życia, chorobowość, system opieki zdrowotnej, środowisko naturalne, zdrowie psychiczne oraz wypadki i urazy), w oparciu m.in. o badania ankietowe, kierowane bezpośrednio do ludności.

Priorytetowe znaczenie ma tutaj Europejskie Ankietowe Badanie Zdrowia (EHIS), realizowane zgodnie z zaleceniami Eurostatu, dotyczącymi zakresu tematycznego oraz zastosowanych narzędzi badawczych. Europejski System Statystyki Zdrowia zakłada bowiem pełne wdrożenie wszystkich modułów EHIS w krajach członkowskich UE, jak również powtarzanie badania co 5 lat.

Reprezentacyjne ankietowe badania stanu zdrowia ludności Polski GUS przeprowadzał już dwukrotnie - w 1996 r. oraz w 2004 r. Były one przygotowane z wykorzystaniem zaleceń międzynarodowych organizacji zajmujących się statystyką zdrowia. Natomiast w 2009 roku po raz pierwszy przeprowadzono w Polsce Europejskie Ankietowe Badanie Zdrowia, zgodnie z wytycznymi Eurostatu.

Realizacja badania stanowiła wykonanie zadań określonych w Rozporządzeniu Parlamentu Europejskiego i Rady w sprawie statystyk Wspólnoty w zakresie zdrowia publicznego oraz zdrowia i bezpieczeństwa w pracy Nr 1338/2008. Ponadto przeprowadzenie EHIS wynikało z konieczności uaktualnienia zakresu informacji i danych dotyczących szeroko pojętego stanu zdrowotnego ludności Polski oraz oceny zmian jakie zaszły w ciągu ostatnich kilku lat, zarówno na potrzeby UE jak i krajowe.

1.2. Prace wdrożeniowe

Prace związane z wdrożeniem pierwszego Europejskiego Ankietowego Badania Zdrowia rozpoczęto kilka lat wcześniej. Eurostat przygotował jednolite narzędzia badawcze (tj. treść pytań i warianty odpowiedzi) oraz wytyczne dotyczące wymagań, jakie powinno spełnić każde badanie krajowe. Zadaniem krajów członkowskich było natomiast opracowanie wersji narodowych poszczególnych modułów oraz ich wdrożenie zgodnie z określonym harmonogramem, z zachowaniem zaleceń metodologicznych i logistyki organizacji badania.

Wszystkie prace przygotowawcze do realizacji i wdrożenia EHIS w Polsce prowadzone były zgodnie z zaleceniami Eurostatu i według ściśle określonych procedur. Główny Urząd Statystyczny przeprowadził w latach 2005-2007 badania pilotażowe wszystkich 4 modułów do badania EHIS. Pilotażami objęto w całości tematy badawcze przygotowane przez Eurostat.

Celem badań pilotażowych było przetestowanie narzędzi badawczych, obserwacja reakcji respondentów na poszczególne pytania oraz wskazanie pytań niezrozumiałych, nieprecyzyjnie sformułowanych, drażliwych, wywołujących niechęć lub zdenerwowanie odpowiadających. Uwagi ankierów, propozycje zmian i uzupełnień w kwestionariuszu oraz opinie i reakcje respondentów posłużyły do opracowania ostatecznej wersji formularzy do badania właściwego. Na tej podstawie wprowadzono pewne zmiany do formularzy oraz instrukcji, zarówno na poziomie unijnym jak i krajowym.

Na prace wdrożeniowe składały się: przygotowanie krajowej wersji formularza – tłumaczenie według określonego protokołu, realizacja cognitive testing i pre-testu, weryfikacja formularza po badaniach testujących, uzgodnienie wersji ostatecznej formularza oraz przeprowadzenie pilotażu i opracowanie wyników.

Omawiane prace stanowiły jeden z etapów programu zmierzającego do opracowania docelowej, ujednoliconej wersji ankiety do badania zasadniczego EHIS. Badania pilotażowe wszystkich modułów do EHIS prowadzono w celu oceny opracowanych narzędzi badawczych, poziomu zrozumienia zastosowanych pytań, odpowiedzi i pojęć,

funkcjonowania kart ułatwiających prowadzenie wywiadu oraz określenia głównych problemów związanych z prowadzeniem wywiadu i jego czasochłonności.

W drugim etapie przedmiotem prac było ostateczne określenie zakresu tematycznego i zastosowanych narzędzi badawczych dla wszystkich modułów, sposobu rekrutacji ankietorów oraz metody realizacji badania, wielkości próby i populacji objętej badaniem, jak również niezbędnej kontroli, metod imputacji i opracowania wyników oraz sposobu prezentacji danych.

Doświadczenia i uwagi uzyskane podczas realizacji tej części projektu zostały wykorzystane przy opracowaniu docelowej wersji badania zasadniczego EHIS na poziomie unijnym.

1.3. Wnioski z prac wdrożeniowych

Po przeprowadzeniu badań pilotażowych wszystkich 4 modułów EHIS i przeanalizowaniu uwag, wniosków i propozycji wprowadzono pewne zmiany i modyfikacje w kwestionariuszu do polskiego badania zasadniczego, w stosunku do proponowanego przez Eurostat¹.

Zrezygnowano z odrębnego kwestionariusza do samodzielnego wypełnienia dotyczącego formalnych i nieformalnych opłat za opiekę stomatologiczną i wizyty u lekarzy specjalistów oraz koszt leków przepisanych przez lekarza. Respondenci niechętnie wypełniali ten kwestionariusz samodzielnie i preferowali realizację wywiadu w tym zakresie przez ankietera. Pytania te włączono do kwestionariusza głównego.

Zrezygnowano z zadawania pytania o ocenę jakości usług świadczonych przez różne jednostki opieki zdrowotnej, ponieważ było nieprecyzyjnie skonstruowane. W pytaniu nie zastosowano podziału na publiczną i prywatną służbę zdrowia. Jakość tych usług jest bardzo różna i nie jest możliwe udzielenie tylko jednej odpowiedzi oceniającej zarówno usługi świadczone w ramach ubezpieczenia zdrowotnego, jak i odpłatnie. Ponadto pytaniem objęto wszystkie badane osoby, również te, które nie korzystały osobiście z usług służby zdrowia. Ocena respondentów powinna przecież wynikać z osobistych doświadczeń, a nie zasłyszanych opinii. Osoby, które z danej usługi nie korzystały nie powinny się na jej temat wypowiadać.

Do formularza przeznaczonego do samodzielnego wypełnienia zawierającego pytania o palenie tytoniu, picie alkoholu oraz zażywanie narkotyków przeniesiono z kwestionariusza głównego pytania uznane przez respondentów za wrażliwe lub krepujące. Dotyczyły one wsparcia społecznego, wzrostu i wagi, stosowanych metod regulacji urodzeń, wykonywania badania mammograficznego i cytologicznego oraz badania na obecność krwi utajonej w kale.

1.4. Zakres tematyczny badania zasadniczego

Opracowując zatem w 2009 r. w Polsce ostateczny zakres tematyczny pierwszego zasadniczego badania EHIS kierowano się dwoma przesłankami. Po pierwsze zastosowano jednolite europejskie narzędzie badawcze w postaci obowiązującej wersji kwestionariusza. Po wtóre uwzględniono konieczność zabezpieczenia bieżących, informacyjnych potrzeb krajowych oraz zapewnienia możliwości dokonywania porównań wyników z poprzednim badaniem z 2004 r. Wprowadzono dodatkowo pytania o niepełnosprawność prawną, występowanie grup różnych schorzeń, szczepienia przeciwko wirusowemu zapaleniu wątroby typu B oraz stosowane metody regulacji urodzeń.

¹ Ostateczna wersja badania EHIS w języku angielskim „Conceptual translation cards and guidelines” jest dostępna na stronie internetowej Eurostatu - link <http://circa.europa.eu/Public/irc/dsis/health/library>

Europejskie Ankietowe Badanie Zdrowia obejmowało obszary tematyczne zawarte w 4 następujących modułach:

- Stan zdrowia EHSM (m.in. samoocena stanu zdrowia, choroby przewlekłe, ograniczenia w funkcjonowaniu i ich wpływ na życie codzienne, samopoczucie psychiczne)
- Korzystanie z opieki zdrowotnej EHCM (opieka medyczna, stosowanie leków i profilaktyka zdrowotna)
- Determinanty zdrowia EHDM (głównie styl życia i narażenie na niekorzystne czynniki środowiskowe)
- Zmienne podstawowe EBM (Core variables, charakterystyka demograficzno-społeczna osób i gospodarstw domowych).

Pierwszy kwestionariusz (Zdrowie-1) służył do zebrania danych demograficzno-społecznych, dotyczących wszystkich członków gospodarstwa. Kolejne dwa przeznaczone były dla osób dorosłych w wieku 15 lat i więcej (Zdrowie-2) oraz dzieci w wieku 0-14 lat (Zdrowie-3).

Kwestionariusz Zdrowie-1 dla gospodarstw domowych zawierał informacje o gospodarstwie domowym zamieszkałym w wylosowanym mieszkaniu, o jego składzie osobowym oraz podstawowych cechach demograficzno-społecznych jego członków, takich jak wiek, płeć, kraj urodzenia, obywatelstwa i stałego zamieszkania, poziom wykształcenia, stan cywilny prawny i faktyczny, status zawodowy, główne źródło utrzymania i dochody. Ponadto zawierał informacje o przyczynach niezrealizowania wywiadu, dacie przeprowadzenia i czasie trwania wywiadu.

Kwestionariusz Zdrowie-2 zawierał 104 pytania przeznaczone dla osób w wieku 15 lat i więcej. Składał się on z dwóch części. Pierwsza mogła być wypełniana wyłącznie przez ankietera, druga część (zamieszczona na końcu) przeznaczona była do samodzielnego wypełnienia przez respondenta.

Zakres pytań pierwszej części kwestionariusza obejmował:

- Samoocenę stanu zdrowia, występowanie długotrwałych problemów zdrowotnych, choroby przewlekłe, niepełnosprawność prawną i biologiczną (subiektywną), poziom sprawności narządów wzroku, słuchu i ruchu, występowanie ograniczeń w podstawowej samoobsłudze i prowadzeniu gospodarstwa domowego oraz ich wpływ na życie i funkcjonowanie codzienne, odczuwanie bólu lub dyskomfortu fizycznego, samopoczucie psychiczne, różnego rodzaju wypadki skutkujące urazem zewnętrznym lub wewnętrznym, dolegliwości zdrowotne spowodowane wykonywaną pracą, nieobecności w pracy spowodowane problemami zdrowotnymi,
- Pobyty w szpitalach z noclegiem i dziennych, wizyty u lekarzy dentyistów, pierwszego kontaktu i specjalistów, opłaty formalne i nieformalne za opiekę stomatologiczną i wizyty u lekarzy, rezygnacje z pobytów w szpitalach i z wizyt u lekarzy oraz powody rezygnacji, korzystanie z usług specjalistów paramedycyny i osób praktykujących medycynę alternatywną, korzystanie z różnego rodzaju usług opieki świadczonych w domu, stosowanie leków przepisanych i nieprzepisanych przez lekarza oraz koszt leków,
- Profilaktykę zdrowotną szczepienia przeciw grypie oraz wirusowemu zapaleniu wątroby typu B, pomiary ciśnienia krwi, poziomu cholesterolu we krwi i poziomu cukru we krwi,
- Aktywność fizyczną, spożycie warzyw i owoców oraz narażenie na niekorzystne czynniki środowiskowe w domu, w okolicy miejsca zamieszkania i w pracy.

Pewne pytania z tej części kwestionariusza były przeznaczone wyłącznie dla osób bezpośrednio badanych. Zostały one dodatkowo specjalnie wyróżnione poprzez zaznaczenie innym kolorem. W przypadku tych pytań nie dopuszczano możliwości zastosowania wywiadu zastępczego.

Kwestionariusz do samodzielnego wypełnienia zawierał pytania, które mogły być drażliwe dla ankietowanego, takie jak wsparcie społeczne w przypadku poważnych problemów życiowych, waga i wzrost, palenie tytoniu, picie alkoholu, używanie narkotyków oraz wykonywanie badania na obecność krwi utajonej w kale. Ponadto zamieszczono tam pytania przeznaczone tylko dla kobiet, dotyczące wykonywania badań mammograficznych, cytologicznych wraz z powodami realizacji ostatniego badania oraz pytanie o stosowane metody regulacji urodzeń.

Odpowiedzi na te pytania udzielał tylko osobiście bezpośrednio badany respondent. Nie mogła na nie odpowiadać osoba zastępcza.

Pytania kwestionariusza przeznaczonego dla dzieci w wieku 0-14 lat różniły się znacznie od pytań zadawanych dorosłym. Z uwagi na inną skalę problemów zdrowotnych oraz odmienny styl życia nie można było posługiwać się tym samym zestawem pytań.

Kwestionariusz Zdrowie-3 został opracowany dla potrzeb krajowych i nie był objęty dotacją KE. Składał się z 47 pytań obejmujących:

- Ocenę stanu zdrowia dziecka, występowanie chorób przewlekłych i długotrwałych dolegliwości zdrowotnych, niepełnosprawność prawną i biologiczną, poważne kłopoty i trudności z widzeniem, słyszeniem, mówieniem oraz poruszaniem się, korzystanie z urządzeń pomocniczych, różnego rodzaju wypadki skutkujące urazem zewnętrznym lub wewnętrznym, wzrost i wagę, okres karmienia piersią,
- Pobyty w szpitalach z noclegiem i dziennych, wizyty u lekarzy dentystów, pierwszego kontaktu i specjalistów, opłaty formalne i nieformalne za opiekę stomatologiczną i wizyty u lekarzy, rezygnacje z pobytów w szpitalach i z wizyt u lekarzy oraz powody rezygnacji, korzystanie z usług specjalistów paramedycyny i osób praktykujących medycynę alternatywną, korzystanie z różnego rodzaju usług opieki świadczonych w domu, stosowanie leków przepisanych i nieprzepisanych przez lekarza oraz koszt leków, szczepienia przeciw grypie,
- Narażenie na niekorzystne czynniki środowiskowe w domu i w okolicy miejsca zamieszkania, spożycie warzyw i owoców, liczbę godzin spędzanych przed ekranem TV czy monitorem komputera oraz – w przypadku dzieci w wieku szkolnym - aktywność fizyczną, tj. uczestnictwo w lekcjach wychowania fizycznego oraz uprawianie sportu lub rekreacji w czasie wolnym.

Niektóre pytania przeznaczone były tylko dla dzieci z poszczególnych grup wieku. Korzystanie z usług dentystycznych i oglądanie telewizji dotyczyły dzieci w wieku 2 lat i starszych. Natomiast pytania o udział w lekcjach wychowania fizycznego oraz uprawianie sportu dotyczyły wyłącznie dzieci uczęszczających do szkoły (do I klasy szkoły podstawowej i klas wyższych). Zgodnie z wytycznymi na pytania powinni odpowiadać rodzice lub opiekunowie.

1.5. Metoda zbierania danych

Badanie EHIS było współfinansowane przez UE, przy czym dotacja Komisji Europejskiej uwzględniała tylko koszty przeprowadzenia badania na próbie 6 tys. gospodarstw domowych i objęcia nim osób w wieku 15 lat i więcej. Z uwagi na krajowe potrzeby uzyskania informacji o zdrowiu całej populacji i jego uwarunkowaniach również na poziomie regionalnym objęto nim 4-krotnie więcej gospodarstw domowych oraz dzieci w wieku 0-14 lat. Dzięki temu możliwe jest porównanie zdrowia całej populacji Polaków na przestrzeni kilkunastu lat.

Do badania wylosowano 24 tys. mieszkań. Badanie przeprowadzone zostało w okresie 8 tygodni, tj. od połowy października do połowy grudnia 2009 r. Wcześniej pracownicy Głównego Urzędu Statystycznego przeprowadzili szkolenie terenowych koordynatorów badania wyznaczonych przez poszczególne urzędy statystyczne. Koordynatorzy na swoim terenie przeszkolili z kolei ankietatorów. Ankietarami byli głównie stali pracownicy Wydziałów Badań Ankiety, tj. osoby, które realizują wszelkie społeczne

badania ankietowe prowadzone przez GUS. W sumie zaangażowanych było 194 ankierów, z tego 6 osób posiadało wykształcenie medyczne.

Ankierzy otrzymali wykazy wylosowanych mieszkań i na ich podstawie zidentyfikowali jednostki wylosowane do badania. Badanie prowadzono metodą wywiadu bezpośredniego, z wykorzystaniem trzech kwestionariuszy oraz specjalnych kart pomocniczych dla respondentów (tzw. show cards).

W toku wywiadów zadaniem ankiera było zebranie informacji dotyczących gospodarstw domowych w wylosowanych mieszkaniach oraz przeprowadzenie indywidualnych wywiadów ze wszystkimi osobami tworzącymi dane gospodarstwo. Na pytania kwestionariusza Zdrowie-2 odpowiadała osobiście każda osoba dorosła. Jeżeli jednak było to niemożliwe (osoba była nieobecna, kontakt był z nią utrudniony ze względu na wiek lub stan zdrowia) informacji mogła udzielać inna dobrze zorientowana osoba, najlepiej znająca problemy osoby ankietowej, jednakże pod pewnymi warunkami: nie można było zastosować wywiadu zastępczego dla osoby, która była nieobecna i przebywała za granicą powyżej 6 miesięcy, a ponadto osoba zastępcza musiała podać konkretne odpowiedzi (w przeważającej części przypadków proste odpowiedzi Tak lub Nie) na ściśle określony minimalny zestaw pytań dotyczących osoby ankietowanej.

Często stosowana praktyka przeprowadzenia wywiadu zastępczego dla osoby zamieszkującej badane gospodarstwo domowe, ale nieobecnej podczas przeprowadzenia wywiadu w przypadku tego badania została poważnie ograniczona. Zakres tematyczny badania i przyjęte w nim rozwiązania (duża liczba pytań, na które mogła odpowiadać tylko osoba badana) oraz szczegółowe zalecenia Eurostatu spowodowały konieczność podjęcia wszelkich działań ograniczających liczbę wywiadów zastępczych i ten wymóg został spełniony. W sumie niespełna 12% wywiadów wśród osób dorosłych było przeprowadzonych metodą zastępczą (w 2004 r. – blisko 24%).

Informacji o dzieciach do lat 15 udzielali głównie rodzice, bądź inny dorosły domownik (np. babcia). W takich przypadkach ankier był zobowiązany do wpisania symbolu osoby, która udzielała wywiadu.

Zgodnie z założeniami badania, jeżeli ankier podczas pierwszej wizyty nie zastał nikogo z mieszkańców pod wylosowanym adresem, był zobowiązany do ponowienia próby nawiązania kontaktu. Nie wolno było natomiast stosować „podmiany” i dobierać do badania innego mieszkania w zastępstwie osób nieobecnych w wylosowanym mieszkaniu.

Wszystkie gospodarstwa domowe wylosowane do badania stanu zdrowia ludności Polski otrzymały specjalny list od Prezesa GUS, w którym wyjaśniono cel badania, zachęcano adresatów do udzielania odpowiedzi i zapewniono o ochronie uzyskanych od nich informacji, które są objęte tajemnicą statystyczną.

Badaniem objęto około 24,5 tys. gospodarstw domowych zamieszkałych w wylosowanych mieszkaniach, w których zbadano 41818 osób, mieszkających na obszarach miejskich i wiejskich całego kraju, w tym 35100 osób dorosłych w wieku 15 lat i więcej oraz 6718 dzieci do 14 roku życia.

Uzyskane informacje statystyczne zostały uogólnione na ludność Polski zamieszkałą w gospodarstwach domowych według stanu w dniu 31 grudnia 2009 roku. Pozyskane wyniki są reprezentatywne na poziomie kraju, a wybrane informacje - również na poziomie województw.

1.6. Podsumowanie badania

Główne problemy napotkane w trakcie wdrożenia pierwszego badania to przede wszystkim długość kwestionariusza oraz bardzo skomplikowane pytania, warianty odpowiedzi i przedziały czasowe. Według opinii respondentów i ankierów na temat narzędzi badawczych za najtrudniejsze i/lub najbardziej drażliwe uznano pytania dotyczące ograniczeń w funkcjonowaniu narządów zmysłu i ruchu, ból i dyskomfort fizyczny, samopoczucie psychiczne, aktywność fizyczna, picie alkoholu i zażywanie narkotyków. Dość często bardzo niechętnie odpowiadali na te pytania, co spowodowało wiele braków odpowiedzi.

Harmonizacja badania na poziomie unijnym jest kwestią kluczową. Prace nad udoskonaleniem kwestionariusza, który będzie wykorzystany w II turze EHIS w 2014 roku trwają już od pewnego czasu. Podstawą do wprowadzenia zmian w kwestionariuszu są uwagi, komentarze i propozycje zmian, które każdy uczestniczący w badaniu kraj był i jest zobowiązany do sukcesywnego przekazywania do Eurostatu.

Celem tej współpracy jest skrócenie i uproszczenie kwestionariusza. Pewne pytania zostaną uproszczone i skrócone, niektóre tematy badawcze zmodyfikowane lub usunięte

Należy włożyć jeszcze bardzo dużo pracy i wysiłku, aby zharmonizować EHIS w stopniu zadowalającym Unię Europejską i kraje członkowskie. Rezultatem współpracy powinny być - zgodnie z przyjętymi założeniami - moduły bardzo dobrej jakości, które chociaż na pewno w pełni nie zadowolą wszystkich krajów, ale spełnią wiele wymagań Unii, zaspokoją część krajowych potrzeb informacyjnych oraz umożliwią porównywalność uzyskanych wyników.

ROZDZIAŁ II. METODOLOGIA I REALIZACJA BADANIA

2.1. Schemat losowania próby i metoda estymacji parametrów oraz oceny precyzji

Uwagi wstępne

Celem zrealizowanego w 2009 roku Europejskiego Badania Stanu Zdrowia Ludności (EHIS) było zebranie określonego zbioru informacji o stanie zdrowia ludności Polski. Zebrane informacje dotyczyły gospodarstw domowych oraz poszczególnych osób ze składu gospodarstwa. Badanie miało dostarczyć informacji dla Polski i dla poszczególnych województw. Przyjęto, że liczebność próby wynosić będzie 24 000 mieszkań, zaś próba zostanie wylosowana, podobnie jak w każdym badaniu gospodarstw domowych w Polsce, przy zastosowaniu schematu losowania dwustopniowego, warstwowego z różnymi prawdopodobieństwami wyboru na pierwszym stopniu. Przed losowaniem próby niezbędne było rozstrzygnięcie sprawy alokacji próby pomiędzy województwa oraz zasad warstwowania w poszczególnych województwach.

Alokacja próby pomiędzy województwa

Ze względu na przyjęty cel badania tj. konieczność uzyskania danych o stanie zdrowia ludności w przekrojach wojewódzkich, rozdział założonej próby pomiędzy województwa powinien prowadzić do wyznaczenia, w przybliżeniu, jednakowych liczebności prób we wszystkich województwach. Precyzja wyników badania reprezentacyjnego zależy przede wszystkim od bezwzględnej liczebności próby, zaś relacje między liczebnością próby a liczebnością populacji stanowią czynnik drugoplanowy, a nawet nieistotny, gdy próba stanowi nieznaczny odsetek populacji. Przyjęcie równolicznych prób we wszystkich województwach nie jest jednak możliwe ze względów organizacyjnych. Prowadziłoby to bowiem do nadmiernego obciążenia realizacją badań ankietatorów w mniejszych województwach. Z kolei, alokacja proporcjonalna próby uniemożliwiłaby uzyskanie precyzyjnych wyników dla mniejszych województw. Z tych powodów wybrany został wariant kompromisowy i alokacji próby 24 tys. mieszkań pomiędzy województwa tj. obliczenia liczby mieszkań do wylosowania w w -tym województwie dokonano według wzoru²:

$$(1) \quad m_w = m_0 * \sqrt{k^2 + (1 - k^2) * \left(\frac{1}{\bar{M}} * M_w \right)},$$

gdzie:

k - parametr informujący o względnej ważności oszacowań wojewódzkich względem oszacowań dla Polski,

M_w – populacyjna liczba mieszkań w w -tym województwie,

\bar{M} - przeciętna populacyjna liczba mieszkań w województwie,

m_0 - wartość ustalana iteracyjnie, tak aby spełniony był warunek:

$$(2) \quad \sum_w m_w \approx 24000 ,$$

Przyjęto, że $m_0 = 1530$, zaś $k = 0,5$ i zgodnie ze wzorem (1) wyliczono wstępnie liczbę mieszkań do wylosowania w każdym z województw. Ostateczne liczebności prób nieco różniły się od wyliczeń wstępnych ze względu na dwustopniowy schemat doboru próby.

² Jest to implementacja, na potrzeby badania EHIS w Polsce, stosowanego przez Eurostat sposobu rozdziału założonej a priori liczebności próby pomiędzy kraje członkowskie w przypadku badań realizowanych przez kraje UE takich jak EU-SILC, AES czy EHIS. *Meeting of the Task Force Statistics on Income and Living Conditions (EU-SILC) 24-25 September 2001* p. 57. Eurostat, Luxembourg

Schemat losowania próby

Próba losowana była przy wykorzystaniu operatu losowania utworzonego na bazie systemu TERYT tj. Urzędowego Rejestru Podziału Terytorialnego Kraju. Jednostkami losowania pierwszego stopnia były obwody spisowe, zaś na drugim stopniu losowano mieszkania. W wylosowanym mieszkaniu badane były wszystkie gospodarstwa domowe i osoby.

Przed losowaniem obwody spisowe powarstwowane zostały według województw, zaś w województwach wg klasy miejscowości. W zależności od wielkości województwa i jego specyfiki warstwami były: duże miasta, grupy miast o podobnej liczbie mieszkańców, dzielnice w Warszawie, Łodzi, Wrocławiu, Krakowie i Poznaniu. Na terenach wiejskich warstwami były gminy wiejskie z sąsiadujących ze sobą powiatów. Liczba utworzonych warstw w województwach wahała się od 13 w woj. opolskim do 56 w mazowieckim. Łącznie utworzono 506 warstw, w tym 203 warstwy wiejskie. Przyjęty sposób warstwowania stosowany jest we wszystkich badaniach gospodarstw domowych realizowanych przez GUS.

Alokacja próby mieszkań pomiędzy warstwy w danym województwie była proporcjonalna do szacunkowej liczby mieszkań w warstwie zapisanej w systemie TERYT, tj.:

$$(3) \quad m_{wh} \approx m_w * \frac{M_{wh}}{M_w}, \quad (h = 1, 2, \dots, L_w; w = 1, 2, \dots, 16)$$

gdzie:

m_w – założona liczebność próby mieszkań w w-tym województwie,

M_{wh} - liczba mieszkań w h-tej warstwie w-tego województwa wg operatu losowania,

M_w - liczba mieszkań w w-tym województwie wg operatu losowania,

L_w - liczba warstw w w-tym województwie.

Z kolei, liczba obwodów spisowych n_{wh} losowanych na pierwszym stopniu obliczana była ze wzoru:

$$(4) \quad n_{wh} = \frac{m_{wh}}{\bar{m}_{wh}},$$

gdzie:

\bar{m}_{wh} - ustalona dla h-tej warstwy w-tego województwa liczba mieszkań losowanych w pojedynczym obwodzie spisowym.

W miastach powyżej 100 tys. mieszkańców losowano po 3 mieszkania w obwodzie, w miastach od 20 do 100 tys. po 4 mieszkania, w miastach do 20 tys. mieszkańców po 5 mieszkań. Na terenach wiejskich losowano po 6 mieszkań w obwodzie. Zróżnicowanie liczby mieszkań losowanych z obwodów spisowych w zależności od klasy miejscowości jest kompromisem pomiędzy dążeniem do uzyskania jak najlepszej precyzji wyników a możliwościami realizacyjnymi.

Próbę pierwszego stopnia losowano oddzielnie w każdej warstwie. W celu wyboru próby zastosowano metodę Hartleya–Rao. Losowanie według tej metody polega na systematycznym doborze jednostek po ich uprzednim losowym uporządkowaniu. W związku z tym, obwody spisowe w h-tej warstwie uporządkowane zostały losowo, po czym utworzony został ciąg $\{S_{whk}\}$ zawierający skumulowane wartości M_{whk} :

$$(5) \quad S_{whk} = S_{wh,k-1} + M_{whk}, \quad (k = 1, 2, \dots, N_{wh})$$

gdzie:

M_{whk} – liczba mieszkań w k-tym obwodzie h-tej warstwy w-tego województwa,

N_{wh} – liczba obwodów spisowych w h-tej warstwie w-tego województwa.

$S_{whk} = 0$ dla $k = 0$ oraz $S_{whk} = M_{wh}$ dla $k = N_{wh}$.

Następnie obliczony został interwał losowania IN_{wh} wg wzoru:

$$(6) \quad IN_{wh} = \frac{M_{wh}}{n_{wh}},$$

oraz wylosowany początek losowy PO_{wh} z przedziału $(0; IN_{wh})$, przy czym PO_{wh} i IN_{wh} są liczbami rzeczywistymi.

W oparciu o wartości IN_{wh} i PO_{wh} utworzony został ciąg liczbowy $\{a_{whi}\}$ wg wzoru:

$$(7) \quad a_{whi} = PO_{wh} + (i-1) * IN_{wh}, \quad (i = 1, 2, \dots, n_{wh})$$

Obwód k -ty w h -tej warstwie w -tego województwa zaliczony został do próby jeżeli spełniony był warunek:

$$(8) \quad S_{wh,k-1} < a_{whi} \leq S_{whk}, \quad (k = 1, 2, \dots, N_{wh}; i = 1, 2, \dots, n_{wh})$$

W analogiczny sposób przeprowadzone zostało losowanie we wszystkich warstwach w poszczególnych województwach. W wylosowanych obwodach losowano z kolei, w drodze losowania prostego, po 3, 4, 5 względnie 6 mieszkań w zależności od klasy miejscowości.

Wylosowana próba liczyła 5781 obwodów spisowych oraz 24000 mieszkań. Rozkład próby obwodów spisowych i mieszkań pomiędzy województwa oraz populacyjna liczba mieszkań i liczba utworzonych warstw podana została w poniższej tablicy.

Tabl. 1 Warstwy, mieszkania i obwody spisowe według województw

Województwo	Liczba warstw	Liczba mieszkań w:		Liczba obwodów w próbie
		populacji	próbie	
POLSKA	506	13 120 339	24 000	5781
Dolnośląskie	35	1 042 393	1681	418
Kujawsko – pomorskie	25	691 043	1430	354
Lubelskie	29	709 890	1442	317
Lubuskie	19	343 623	1151	268
Łódzkie	32	953 825	1623	407
Małopolskie	35	1 046 186	1681	398
Mazowieckie	56	1 958 484	2185	571
Opolskie	13	338 917	1145	247
Podkarpackie	40	613 368	1382	287
Podlaskie	19	408 132	1205	285
Pomorskie	29	748 045	1466	378
Śląskie	51	1 699 386	2043	559
Świętokrzyskie	20	418 040	1208	264
Warmińsko-mazurskie	27	472 874	1281	295
Wielkopolskie	48	1 083 446	1712	397
Zachodniopomorskie	28	592 687	1365	336

Estymacja parametrów

Podstawowymi parametrami szacowanymi w badaniu EHIS były wskaźniki struktury (frakcje), które ze względu na przyjęty schemat losowania mają postać ilorazów zmiennych losowych. W celu oszacowania tych wskaźników przyjęta została metoda, która uwzględnia:

- prawdopodobieństwa wyboru mieszkań, gospodarstw domowych i osób,
- poziom kompletności badania ze względu na klasę miejscowości,
- strukturę populacji gospodarstw domowych i osób wg bieżących danych demograficznych.

W związku z powyższym obliczone zostały kolejno następujące wagi³:

- $w1g$ czyli waga dla gospodarstw domowych,
- $w2g$ czyli waga dla gospodarstw domowych skorygowana poziomem kompletności badania według województw i klas miejscowości,
- w_g – dla gospodarstw domowych i członków gospodarstwa domowego uwzględniająca strukturę demograficzną gospodarstw domowych i ludności,
- w_{os} – dla osób, z którymi przeprowadzony został wywiad indywidualny,

Waga $w1g$ dla gospodarstw domowych wynika z przyjętego planu losowania próby. Waga ta jest równa odwrotności prawdopodobieństwa wyboru mieszkania, w którym zamieszkuje zbadane gospodarstwo domowe tj.:

$$(9) \quad w1g_{whi} = \frac{1}{\pi_{whi}},$$

z kolei,

$$(10) \quad \pi_{whi} = \frac{n_{wh} * M_{whi}}{M_{wh}} * \frac{\bar{m}_{wh}}{M_{whi}} = \frac{n_{wh} * \bar{m}_{wh}}{M_{wh}},$$

Następnie waga $w1g$ była korygowana z powodu niemożności skontaktowania się z wylosowanym mieszkaniem, występowania braków odpowiedzi związanych z odmowami, czasową nieobecnością członków gospodarstwa domowego, itp. Waga ta była korygowana, dla każdego województwa, oddzielnie w poszczególnych klasach miejscowości, ponieważ w badaniach gospodarstw domowych stwierdzono występowanie zależności między klasą miejscowości a poziomem kompletności badania. Z tego powodu obliczone zostały wskaźniki R_p kompletności badania:

$$(11) \quad R_p = R1_p * R2_p,$$

gdzie:

$R1_p$ – wskaźnik skontaktowania mieszkań,

$R2_p$ – wskaźnik odpowiedzi.

Pierwszy ze wskaźników odnosi się do mieszkań i jest ilorazem mieszkań w których mieszkają gospodarstwa domowe z którymi ankieterom udało się skontaktować do liczby faktycznie istniejących mieszkań. Przy obliczaniu tego wskaźnika nie bierze się pod uwagę mieszkań zlikwidowanych, zamienionych w obiekty niemieszkalne czy też błędne adresy.

Drugi wskaźnik dotyczy gospodarstw i wyraża frakcję gospodarstw z którymi przeprowadzony został wywiad. Przy szacowaniu wskaźników $R1_p$ i $R2_p$ wykorzystano wagi $wg1$. W poniższej tabelicy podano wartości tych wskaźników, według klas miejscowości, dla Polski oraz wartości minimalne i maksymalne dla województw.

Tabl. 2 Wartości wskaźników R_p

	Klasa miejscowości	Polska	Województwa	
			min	max
	Ogółem	0,698	0,623	0,845
1	Warszawa	0,467	-	-
2	miasta od 500 tys. do 1 000 tys. mieszkańców	0,538	0,416	0,642
3	miasta od 100 tys. do 500 tys.	0,649	0,474	0,788
4	miasta 20 tys. do 100 tys.	0,690	0,617	0,823
5	miasta poniżej 20 tys. mieszkanców	0,734	0,671	0,859
6	wieś	0,813	0,732	0,915

*Do tej klasy miast zaliczamy również aglomerację Gdańsk, Gdynia i Sopot

³ Przyjęto metodologię obliczania wag stosowaną przez Eurostat w badaniu EU-SILC: *DESCRIPTION OF TARGET VARIABLES: Cross-sectional and Longitudinal*. EU-SILC 065/04. EUROPEAN COMMISSION. EUROSTAT. 2004.

Waga $w1g$ została skorygowana przy wykorzystaniu wskaźników R_p następująco:

$$(12) \quad w2g_p = \frac{w1g_p}{R_p},$$

W ten sposób otrzymaliśmy wagi $w2g$ skorygowane ze względu na braki odpowiedzi.

Następnym etapem było obliczenie wag w_g dla gospodarstw domowych oraz wszystkich osób wchodzących w skład danego gospodarstwa domowego przyjmując za podstawę wagę $w2g$. Wagi te obliczane były przy wykorzystaniu danych demograficznych pochodzących z innych źródeł. W celu obliczenia tych wag zastosowano zalecaną przez Eurostat metodę kalibracji zintegrowanej.⁴ Jako zmienne dodatkowe wykorzystano informacje o liczbie gospodarstw domowych wg 4 klas wielkości tj. 1-osobowe, 2-osobowe, 3-osobowe, 4-osobowe oraz o 5 i więcej osobach w korelacji z województwem (NUTS II) oraz w podziale na miasto i wieś. Dla ludności wykorzystano informację o płci, grupie wieku (cztery pięcioletnie grupy wieku: 0-4, 5-9, 10-14 i 15-19, następnie 7 dziesięcioletnich grup wieku oraz grupa osób w wieku 80 lat i więcej), województwie w podziale na miasto i wieś. Wartości tych zmiennych pochodziły z bieżących szacunków demograficznych i NSP 2002 roku.

Zmienne do kalibracji przygotowane zostały na poziomie zbadanych gospodarstw, tworząc odpowiednie zmienne wskaźnikowe odpowiadające danym zewnętrznym dotyczącym gospodarstw (np. klasa wielkości) oraz zagregowane na poziom gospodarstwa zmienne dotyczące osób (np. liczba osób w gospodarstwie w danej grupie wieku). Efektem procedury kalibrowania było uzyskanie takiej samej wagi dla gospodarstwa oraz dla wszystkich osób z tego gospodarstwa.

Zastosowaną metodę kalibracji można przedstawić następująco:

Oznaczmy przez d_j wagę przypisaną do j -tego gospodarstwa, będącą wagą wynikającą z losowania skorygowaną ze względu na zjawisko braku odpowiedzi tj. wagą $w2g$. Celem kalibracji jest jak najmniejsze „poprawienie” wagi d_j tak, aby iloraz ostatecznej wagi w_j (tj. wagi w_g) do wagi d_j był jak najbliższy jednoci, a jednocześnie aby uogólnienia za pomocą ostatecznych wag odtwarzały ustalone dane zewnętrzne.

Stosując terminologię matematyczną, problem kalibracji można sformułować wprowadzając tzw. funkcję odległości $G()$, która będzie kontrolowała odchylenia ilorazu wag od jedynki. Funkcja ta powinna mieć następujące własności:

- $G()$ jest funkcją o wartościach dodatnich
- posiada ciągłą pochodną w otoczeniu liczby 1
- jest funkcją ściśle wypukłą
- $G(1) = G'(1) = 0$

Przy powyższych założeniach, wagi „kalibrowane” w_j są rozwiązaniem następującego problemu optymalizacji z ograniczeniami:

$$(13) \quad \text{Minimum: } \sum_j d_j G\left(\frac{w_j}{d_j}\right),$$

przy ograniczeniach:

$$(14) \quad \sum_j w_j x_{rj} = X_r, \quad (r = 1, 2, \dots, p)$$

gdzie:

p - liczba zmiennych przyjętych do kalibracji,

X_r - wartość globalna dla założonej zmiennej do kalibracji,

x_{rj} - wielkość kalibrowanej cechy r -tej w gospodarstwie j -tym.

Sformułowany wyżej problem optymalizacji rozwiązywany jest za pomocą odpowiednich metod numerycznych, które iteracyjnie doprowadzają do rozwiązania przybliżonego. W praktycznym rozwiązywaniu tego problemu mogą być stosowane różne

⁴ Por. *DESCRIPTION OF TARGET VARIABLES: Cross-sectional and Longitudinal*. EU-SILC 065/04. EUROPEAN COMMISSION. EUROSTAT. 2004. str : 31 – 36.

postacie funkcji odległości G , na przykład w popularnym francuskim programie CALMAR istnieje możliwość wyboru 5 rodzajów tej funkcji (metoda liniowa, „raking ratio”, logit, metoda liniowa z obcinaniem, sinus hiperboliczny).

Przy obliczaniu wag dla EHIS użyto metody opartej na funkcji sinusa hiperbolicznego, ze względu na wykazaną w praktyce własność uzyskiwania rozkładów wag kalibrowanych bardzo blisko skupionych wokół wartości wyjściowych.

Konkretna postać użytej funkcji odległości wyraża się wzorem:

$$(15) \quad G_{\alpha}(x) = \frac{1}{2\alpha} \int_1^x sh[\alpha(t-1/t)] dt,$$

gdzie:

α - dodatni parametr, który pozwala sterować stopniem rozrzutu wag kalibrowanych w stosunku do oryginalnych (domyślnie parametr przyjmuje wartość 1), zaś

$$sh(x) = \frac{\exp(x) - \exp(-x)}{2} \quad \text{jest funkcją sinusa hiperbolicznego.}$$

Algorytm kalibrowania zaimplementowany został w GUS w postaci programu w systemie SAS.

Kolejną wagą obliczaną dla potrzeb uogólniania wyników w EHIS była waga w_{os} przypisywana osobom, z którymi przeprowadzony został wywiad indywidualny. Waga ta uzyskiwana jest przez korektę wagi w_g w każdej z 11 grup wieku oraz płci oddzielnie w poszczególnych województwach w podziale na miasto i wieś. Korekta ta niezbędna jest z powodu odmów występujących przy wywiadach indywidualnych w zbadanych wcześniej gospodarstwach domowych. Korekta wag w_g dokonywana jest następująco:

Obliczamy mnożniki korygujące r_l dla l -tej grupy osób:

$$(16) \quad r_l = \frac{\hat{y}_{1l}}{\hat{y}_{2l}},$$

gdzie:

\hat{y}_{1l} - liczba osób w l -tej grupie osób oszacowana na podstawie danych ze składu gospodarstw domowych,

\hat{y}_{2l} - oszacowana liczba osób w l -tej grupie wieku na podstawie danych z wywiadu indywidualnego.

Mnożniki r_l obliczone zostały oddzielnie dla każdej z 704 grup osób (11 grup wieku * płeć * województwo * miasto/wieś), po czym obliczono wagę dla l -tej grupy osób:

$$(17) \quad w_{os} = r_l * w_g,$$

Metoda oceny precyzji.

Estymację błędów standardowych szacowanych w EHIS wskaźników oparto na metodzie wielokrotnego losowania podróbek. Użyto wariantu metody bootstrap⁵, w którym niezależnie w każdej warstwie, dokonuje się wielokrotnego (kilkaset razy) losowania ze zwracaniem podróbek o liczebności $n_h - 1$ spośród n_h wylosowanych do badania jednostek pierwszego stopnia w h -tej warstwie. Przy szacowaniu precyzji wyników w EHIS zastosowano $B = 500$ powtórzeń. Po wylosowaniu jednostek pierwszego stopnia do próbki bootstrapowej przenosi się odpowiednie jednostki drugiego stopnia wylosowane z nich do badania (tj. mieszkania wraz z zamieszkującymi je osobami) oraz wyznacza zmodyfikowane wagi:

$$(18) \quad w_j(b) = w_j \frac{n_h}{n_h - 1} m_j(b),$$

gdzie:

$w_j(b)$ - waga dla osoby z j -tego gospodarstwa w b -tej próbce bootstrapowej,

⁵ Särndal C.E., Swensson B., Wretman J. *Model Assisted Survey Sampling*. Springer Verlag. 1991. str: 442-444.

w_j - waga oryginalna dla osoby z j -tego gospodarstwa,
 $m_j(b)$ - krotność wyboru jednostki pierwszego stopnia z j -tym gospodarstwem
do b -tej próbkki ($b=1,2,...,B$).

Dla danej próbkki bootstrapowej szacuje się z użyciem zmodyfikowanych wag interesujący nas parametr, uzyskując wielkość \hat{t}_b^* . Po wykonaniu B iteracji oszacowanie wariancji estymatora badanego parametru \hat{t} ma postać:

$$(19) \hat{V}(\hat{t}) = \frac{1}{B-1} \sum_{b=1}^B (\hat{t}_b^* - \hat{t})^2.$$

Oszacowanie odchylenia standardowego dla estymowanej wielkości jest równe pierwiastkowi kwadratowemu z uzyskanego oszacowania wariancji tzn.

$$(20) SE(\hat{t}) = \sqrt{\hat{V}(\hat{t})}$$

Ponadto, oszacowane zostały wskaźniki $deft(\hat{t})$, które informują o efektywności zastosowanego schematu losowania próby w stosunku do losowania prostego, który w tym przypadku przyjmowany jest jako punkt odniesienia.

$$(21) deft(\hat{t}) = \frac{SE(\hat{t})}{SE(\hat{t}_p)},$$

gdzie:

$SE(\hat{t})$ - błąd standardowy obliczony wg wzoru (20),

$SE(\hat{t}_p)$ - błąd standardowy adekwatny dla losowania prostego.

Wszystkie obliczenia wykonano w systemie SAS. W poniższej tabelcy podane zostały oszacowania najważniejszych wskaźników struktury, ich błędy standardowe, wartości $deft(\hat{t})$ oraz liczba zbadanych respondentów.

Tabl. 3 Precyzja ocen wybranych parametrów w badaniu EHIS

Wyszczególnienie		Liczba respon- d- tów	Oszaco- wanie frakcji (%)	Błąd standard- owy (%)	Deft
Samoocena stanu zdrowia	bardzo dobre	37675	23,6	0,38	1,76
	dobre		42,1	0,39	1,52
	takie sobie, ani dobre ani złe		23,4	0,29	1,34
	złe		8,8	0,19	1,29
	bardzo złe		2,0	0,08	1,12
Długotrwałe problemy zdrowotne	tak	41818	43,0	0,36	1,49
	nie		56,6	0,36	1,49
Ograniczona zdolność wykonywania czynności	tak, poważnie ograniczona	41818	7,0	0,16	1,28
	tak, ograniczona, ale niezbyt poważnie		14,4	0,22	1,28
	nie, niema ograniczeń		78,2	0,28	1,40
Chorujący przewlekłe obecnie	choruje przewlekłe	41818	50,9	0,36	1,49
	nie choruje przewlekłe		49,1	0,36	1,49
Wypadek w ciągu ostatnich 12 miesięcy	miął wypadek	41818	5,0	0,16	1,52
	nie miał wypadku		95,0	0,16	1,52

Tabl. 3 Precyzja ocen wybranych parametrów w badaniu EHIS (dok.)

Wyszczególnienie		Liczba respon- d- tów	Oszacowanie frakcji (%)	Błąd standard- owy (%)	Deft
Niepełnospraw- ność wg kryterium NSP	prawnie i biologicznie	41818	4,1	0,12	1,21
	tylko prawnie		6,9	0,17	1,34
	tylko biologicznie		2,9	0,10	1,26
	sprawni		86,1	0,23	1,37
Pobyt w szpitalu z noclegiem	był leczony	41818	11,2	0,20	1,27
	nie był leczony		88,7	0,20	1,27
Leczenie w szpitalu jednego dnia	był leczony	41818	3,2	0,12	1,36
	nie był leczony		96,8	0,12	1,36
Wizyta u lekarza dentysty	w ciągu ostatnich 12 miesięcy	40919	44,3	0,39	1,57
	ponad rok temu lub dawniej		49,0	0,38	1,53
	nigdy nie był leczony		4,2	0,13	1,32
Wizyta u lekarza i kontaktu	w ciągu ostatnich 12 miesięcy	41818	72,5	0,32	1,48
	ponad rok temu lub dawniej		25,9	0,31	1,47
	nigdy nie był leczony		0,7	0,06	1,44
Wizyta u lekarza specjalisty	w ciągu ostatnich 12 miesięcy	41818	44,9	0,36	1,48
	ponad rok temu lub dawniej		38,0	0,35	1,49
	nigdy nie był leczony		14,9	0,31	1,79
Zażywanie leków w ciągu ostatnich 2 tygodni	przepisane i nieprzepisane	37675	24,0	0,34	1,52
	tylko przepisane		20,9	0,29	1,38
	tylko nieprzepisane		25,7	0,35	1,54
	nie brał		29,4	0,39	1,67
Waga ciała	niedowaga	29783	2,9	0,13	1,31
	w normie		44,8	0,37	1,30
	nadwaga		36,4	0,34	1,23
	otyłość		15,8	0,28	1,33
Palenie tytoniu	tak, codziennie	30957	23,8	0,35	1,46
	tak, okazjonalnie		5,3	0,16	1,26
	w ogóle nie palę		70,7	0,37	1,44
Picie alkoholu	nigdy	30957	25,3	0,35	1,40
	1 raz w miesiącu lub rzadziej		41,3	0,38	1,37
	2-4 razy w miesiącu		23,6	0,33	1,36
	2-3 razy w tygodniu		4,8	0,19	1,53
	4-6 razy w tygodniu		1,9	0,10	1,29
	codziennie		2,4	0,13	1,45

2.2. Realizacja badania

W Polsce od kilku lat obserwujemy rosnącą niechęć respondentów do udziału w badaniach ankietowych. Rosnąca liczba instytucji prowadzących badania opinii publicznej, jak również rosnąca lista przeprowadzanych akcji sondażowych i badań rynkowych powoduje, że coraz więcej Polaków odmawia udziału w tego typu przedsięwzięciach, motywując to najczęściej brakiem czasu, brakiem zaufania, niechęcią lub zmęczeniem. Te negatywne tendencje zauważamy także w odniesieniu do badań ankietowych realizowanych przez statystykę publiczną i aby temu zapobiec wielkość prób wylosowanych do badań stale wzrasta.

Wyjściową populację do „Europejskiego Ankiety Badania Zdrowia” stanowiła próba 24 tysięcy wylosowanych mieszkańców, tj. większa o 4 tys. niż w podobnym badaniu przeprowadzonym w 2004 r. Porównując liczbę osób w obu badaniach, dla których uzyskano odpowiedzi, w 2009 r. przy zwiększonej o 1/5 próbie, wielkość populacji zbadanej była mniejsza i stanowiła tylko 97% zbiorowości biorącej udział w badaniu w 2004 r.

Tabl.4 Porównanie realizacji badań

Zbadane	2004	2009
Gospodarstwa domowe	14564	16295
Osoby – razem	42991	41818
z tego:		
osoby dorosłe	35248	35100
dzieci	7743	6718

Spośród 24 tysięcy wylosowanych mieszkań, w całości nie zbadano 8434. Łącznie w skali kraju w wylosowanych mieszkaniach zidentyfikowano 24729 gospodarstw domowych, lecz pozyskano wywiady jedynie od 66% tej zbiorowości. Główną przyczyną niezrealizowania wywiadów w gospodarstwach stanowiły odmowy (blisko w co szóstym gospodarstwie). Mimo wielokrotnych prób kontaktów podejmowanych przez ankierów, prawie 7% mieszkań nie zostało zbadanych z powodu czasowej nieobecności mieszkańców, kolejne 6% to mieszkania niezamieszkałe. W poszczególnych regionach kraju obserwujemy duże zróżnicowanie wskaźnika realizacji badania. Najwięcej mieszkań zbadano w woj. świętokrzyskim i podkarpackim i lubuskim (około 76,0%), najmniej w woj. mazowieckim i małopolskim (mniej niż 60% wylosowanych mieszkań).

W zbadanych gospodarstwach domowych spisano 44996 osób, z tego 3178 (7,1%) nie uczestniczyło w dalszym szczegółowym badaniu. Brak ankiet indywidualnych spowodowany był głównie odmową (65%), a kolejne 18% z powodu nieobecności domownika, przebywającego w innej miejscowości w kraju (11%) lub za granicą (7%). W przekroju wojewódzkim przyczyny braku ankiet indywidualnych są bardzo zróżnicowane. O ile w takich województwach jak lubuskie, łódzkie, świętokrzyskie, warmińsko-mazurskie czy zachodnio-pomorskie dominującą przyczynę stanowił pobyt poza miejscem stałego zamieszkania (w kraju lub zagranicą), to w województwach kujawsko-pomorskim, mazowieckim i wielkopolskim braki wywiadów indywidualnych spowodowane były głównie odmowami udziału w badaniu.

Tabl.5. Realizacja badania w gospodarstwach domowych

Tabela Realizacja badania w gospodarstwach domowych												
Województwa	Ogółem	Gospodarstwa zbadane	Gospodarstwa nie zbadane	Przyczyny niezrealizowania wywiadu								
				mieszkania nie znaleziono	brak możliwości dotarcia	nie ma już mieszkań	mieszkanie nie zamieszkałe	brak kontaktu z mieszkańcami	odmowa gospodarstwa	mieszkańcy czasowo nieobecni	brak możliwości kontaktu	inne powody
Ogółem	24729	16295	8434	190	52	340	1433	1170	4185	570	464	30
Dolnośląskie	1701	1038	663	7	1	12	91	120	333	64	34	1
Kujawsko-pomorskie	1512	1004	508	12	2	25	70	53	278	40	28	-
Lubelskie	1528	1127	401	6	2	27	114	29	182	17	23	1
Lubuskie	1170	889	281	5	1	9	62	33	119	30	19	3
Łódzkie	1666	1115	551	19	3	17	93	84	276	18	39	2
Małopolskie	1730	1016	714	25	1	27	98	103	356	61	38	5
Mazowieckie	2246	1292	954	26	10	35	119	149	500	63	48	4
Opolskie	1200	756	444	9	4	10	92	47	211	48	23	-
Podkarpackie	1441	1097	344	8	1	6	68	46	168	26	21	-
Podlaskie	1246	831	415	10	1	20	115	44	176	24	25	-
Pomorskie	1504	939	565	12	5	37	79	107	251	36	30	8
Śląskie	2096	1285	811	15	2	40	123	122	442	32	34	1
Świętokrzyskie	1261	970	291	12	3	21	80	17	134	11	12	1
Warmińsko-mazurskie	1297	964	333	9	3	17	70	41	140	31	22	-
Wielkopolskie	1752	1092	660	9	5	21	70	71	419	27	34	4
Zachodniopomorskie	1379	880	499	6	8	16	89	104	200	42	34	-
Ogółem	100,0	65,9	34,1	0,8	0,2	1,4	5,8	4,7	16,9	2,3	1,9	0,1
Dolnośląskie	100,0	61,0	39,0	0,4	0,1	0,7	5,3	7,1	19,6	3,8	2,0	0,1
Kujawsko-pomorskie	100,0	66,4	33,6	0,8	0,1	1,7	4,6	3,5	18,4	2,6	1,9	-
Lubelskie	100,0	73,8	26,2	0,4	0,1	1,8	7,5	1,9	11,9	1,1	1,5	0,1
Lubuskie	100,0	76,0	24,0	0,4	0,1	0,8	5,3	2,8	10,2	2,6	1,6	0,3
Łódzkie	100,0	66,9	33,1	1,1	0,2	1,0	5,6	5,0	16,6	1,1	2,3	0,1
Małopolskie	100,0	58,7	41,3	1,4	0,1	1,6	5,7	6,0	20,6	3,5	2,2	0,3
Mazowieckie	100,0	57,5	42,5	1,2	0,4	1,6	5,3	6,6	22,3	2,8	2,1	0,2
Opolskie	100,0	63,0	37,0	0,8	0,3	0,8	7,7	3,9	17,6	4,0	1,9	-
Podkarpackie	100,0	76,1	23,9	0,6	0,1	0,4	4,7	3,2	11,7	1,8	1,5	-
Podlaskie	100,0	66,7	33,3	0,8	0,1	1,6	9,2	3,5	14,1	1,9	2,0	-
Pomorskie	100,0	62,4	37,6	0,8	0,3	2,5	5,3	7,1	16,7	2,4	2,0	0,5
Śląskie	100,0	61,3	38,7	0,7	0,1	1,9	5,9	5,8	21,1	1,5	1,6	0,0
Świętokrzyskie	100,0	76,9	23,1	1,0	0,2	1,7	6,3	1,3	10,6	0,9	1,0	0,1
Warmińsko-mazurskie	100,0	74,3	25,7	0,7	0,2	1,3	5,4	3,2	10,8	2,4	1,7	-
Wielkopolskie	100,0	62,3	37,7	0,5	0,3	1,2	4,0	4,1	23,9	1,5	1,9	0,2
Zachodniopomorskie	100,0	63,8	36,2	0,4	0,6	1,2	6,5	7,5	14,5	3,0	2,5	-

Analiza nieobjętej badaniem stanu zdrowia populacji według wieku wskazuje, że 80% niezbadanych stanowią osoby młode w wieku 15-59 lat; a w przypadku województwa lubuskiego, świętokrzyskiego lub warmińskiego nawet ponad 90%. Jest to zrozumiałe ze względu na większą mobilność w porównaniu ze starszą populacją, jak również na znacznie mniejsze zainteresowanie problematyką zdrowia w tej grupie, w której odsetek osób o złym stanie zdrowia nie stanowi jeszcze znaczącej wielkości. Największy udział osób w wieku 20-29 lat nieuczestniczących w badaniu zarówno z powodu odmów, jak i nieobecności obserwujemy prawie we wszystkich województwach. Najmniej liczną grupę odmawiających lub nieobecnych stanowiły natomiast osoby powyżej 60 roku życia.

Tabl.6 Liczba osób niezbadanych według wieku i województw

Województwa	Ogół-tem	Wiek w latach										
		0-4 lat	5-9	10-14	15-19	20-29	30-39	40-49	50-59	60-69	70-79	80 lat i więcej
W liczbach bezwzględnych												
Ogółem	3178	99	82	112	423	941	394	414	369	170	102	72
Dolnośląskie	152	3	9	7	19	28	25	20	22	10	4	5
Kujawsko-pomorskie	333	18	9	16	58	93	34	43	34	14	6	8
Lubelskie	162	1	1	2	17	45	23	25	21	10	12	5
Lubuskie	77	-	-	2	3	26	13	13	18	1	1	-
Łódzkie	87	2	1	2	7	32	6	13	12	4	4	4
Małopolskie	406	10	16	20	61	104	54	50	39	21	13	18
Mazowieckie	322	16	15	13	42	100	36	29	40	16	11	4
Opolskie	389	9	10	16	57	96	49	53	49	29	15	6
Podkarpackie	251	15	2	4	29	94	34	34	22	9	5	3
Podlaskie	101	2	3	1	8	41	9	10	11	7	4	5
Pomorskie	107	3	6	5	12	38	11	11	6	7	3	5
Śląskie	415	8	6	15	58	116	54	58	54	25	15	6
Świętokrzyskie	72	-	-	-	11	31	5	9	11	2	2	1
Warmińsko-mazurskie	67	1	-	-	10	27	4	11	9	4	1	-
Wielkopolskie	149	10	4	6	20	44	24	18	10	6	6	1
Zachodniopomorskie	88	1	-	3	11	26	13	17	11	5	-	1
W odsetkach												
Ogółem	100,0	3,1	2,6	3,5	13,3	29,6	12,4	13,0	11,6	5,3	3,2	2,3
Dolnośląskie	100,0	2,0	5,9	4,6	12,5	18,4	16,4	13,2	14,5	6,6	2,6	3,3
Kujawsko-pomorskie	100,0	5,4	2,7	4,8	17,4	27,9	10,2	12,9	10,2	4,2	1,8	2,4
Lubelskie	100,0	0,6	0,6	1,2	10,5	27,8	14,2	15,4	13,0	6,2	7,4	3,1
Lubuskie	100,0	-	-	2,6	3,9	33,8	16,9	16,9	23,4	1,3	1,3	-
Łódzkie	100,0	2,3	1,1	2,3	8,0	36,8	6,9	14,9	13,8	4,6	4,6	4,6
Małopolskie	100,0	2,5	3,9	4,9	15,0	25,6	13,3	12,3	9,6	5,2	3,2	4,4
Mazowieckie	100,0	5,0	4,7	4,0	13,0	31,1	11,2	9,0	12,4	5,0	3,4	1,2
Opolskie	100,0	2,3	2,6	4,1	14,7	24,7	12,6	13,6	12,6	7,5	3,9	1,5
Podkarpackie	100,0	6,0	0,8	1,6	11,6	37,5	13,5	13,5	8,8	3,6	2,0	1,2
Podlaskie	100,0	2,0	3,0	1,0	7,9	40,6	8,9	9,9	10,9	6,9	4,0	5,0
Pomorskie	100,0	2,8	5,6	4,7	11,2	35,5	10,3	10,3	5,6	6,5	2,8	4,7
Śląskie	100,0	1,9	1,4	3,6	14,0	28,0	13,0	14,0	13,0	6,0	3,6	1,4
Świętokrzyskie	100,0	-	-	-	15,3	43,1	6,9	12,5	15,3	2,8	2,8	1,4
Warmińsko-mazurskie	100,0	1,5	-	-	14,9	40,3	6,0	16,4	13,4	6,0	1,5	-
Wielkopolskie	100,0	6,7	2,7	4,0	13,4	29,5	16,1	12,1	6,7	4,0	4,0	0,7
Zachodniopomorskie	100,0	1,1	-	3,4	12,5	29,5	14,8	19,3	12,5	5,7	-	1,1

Tabl.7 Liczba osób niezbadanych według przyczyn i województw – w odsetkach

Województwa	Przyczyna niewypełnienia kwestionariusza indywidualnego				
	ogółem	pobyt w kraju	pobyt za granicą	odmowa osoby	inne przyczyny
Ogółem	100,0	10,7	7,4	65,0	16,9
Dolnośląskie	100,0	7,2	10,5	51,3	30,9
Kujawsko-pomorskie	100,0	7,2	3,3	84,4	5,1
Lubelskie	100,0	14,2	9,3	59,3	17,3
Lubuskie	100,0	18,2	27,3	40,3	14,3
Łódzkie	100,0	42,5	8,0	41,4	8,0
Małopolskie	100,0	9,1	2,5	66,7	21,7
Mazowieckie	100,0	8,1	1,2	82,9	7,8
Opolskie	100,0	6,9	8,5	66,3	18,3
Podkarpackie	100,0	11,2	17,9	65,3	5,6
Podlaskie	100,0	18,8	8,9	36,6	35,6
Pomorskie	100,0	3,7	4,7	74,8	16,8
Śląskie	100,0	7,0	2,4	54,2	36,4
Świętokrzyskie	100,0	29,2	16,7	47,2	6,9
Warmińsko-mazurskie	100,0	23,9	19,4	47,8	9,0
Wielkopolskie	100,0	4,7	2,7	91,9	0,7
Zachodniopomorskie	100,0	20,5	22,7	43,2	13,6

ROZDZIAŁ III. CHARAKTERYSTYKA DEMOGRAFICZNO-SPOŁECZNA LUDNOŚCI

Podstawowe cechy społeczno-demograficzne (np. wiek czy wykształcenie) są nierozzerwalnie związane ze stanem zdrowia społeczeństwa oraz zachowaniami pro- i antyzdrowotnymi, w związku z tym analiza sytuacji zdrowotnej Polaków została poprzedzona opisem zmian jakie zaszły w strukturze społeczeństwa w ostatnich latach, Jako punkt odniesienia przyjęto wyniki ostatniego Narodowego Spisu Powszechnego Ludności i Mieszkań 2002.

Dane uzyskane w Europejskim Ankietowym Badaniu Zdrowia (EHIS) wskazują, że struktura zbadanej populacji, w zakresie płci i miejsca zamieszkania, nie odbiega znacząco od struktury ludności Polski mieszkającej w gospodarstwach domowych według NSP 2002. Kobiety stanowią 52% populacji, tyle samo co według badania NSP. W większym stopniu dominują wśród mieszkańców miast (53%) niż wśród mieszkańców wsi (51%) Mieszkańcy miast stanowią 61% zbiorowości, nieznacznie mniej niż w 2002 r.

Wykres 1 Ludność według grup wieku w NSP 2002 i EHIS 2009 (w %)

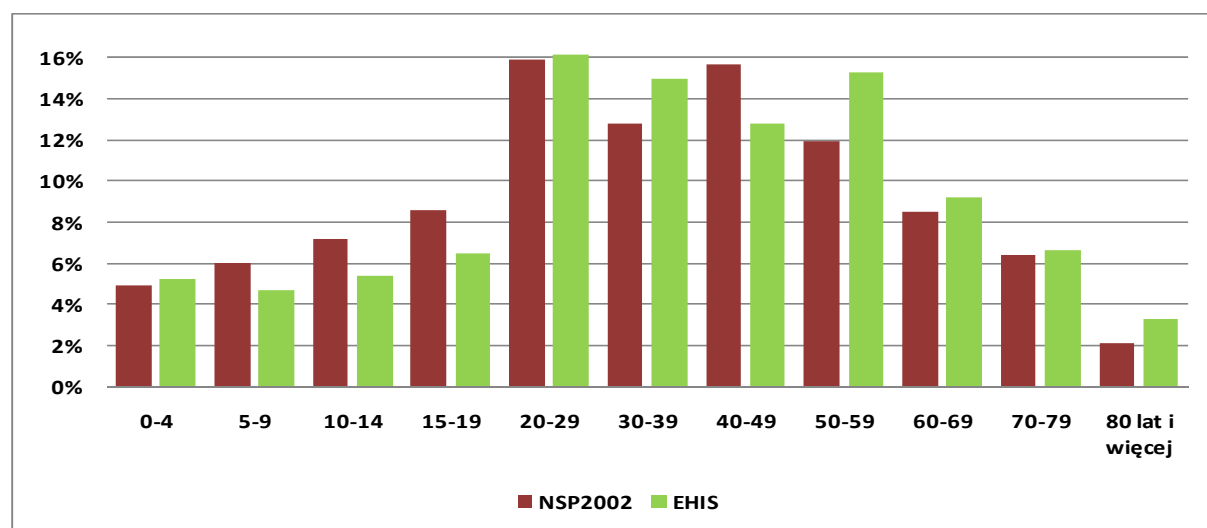

3.1. Wiek

Najliczniejsze grupy osób w badanej populacji to osoby w wieku 20-39 lat – o wysokiej mobilności zawodowej (31% populacji) i osoby w wieku 40-59 lat – również aktywni zawodowo, które stanowiły 28% ogółu ludności Polski. W pierwszym przypadku było to o 2 punkty procentowe mniej niż według danych NSP 2002 r.; natomiast udział drugiej grupy wiekowej był identyczny. Tylko nieco ponad 15% badanej populacji to osoby w wieku 0-14 lat, tj. o 3% pkt procentowe mniej niż 2002 r., a kolejne 7% zbiorowości stanowią osoby w wieku 15-19 lat, (tj. o 2 punkty procentowe mniej niż w 2002 r. Osoby starsze, w wieku powyżej 59 roku życia to 19% zbiorowości, z czego ponad połowa to osoby w wieku 70 lat i więcej (według NSP2002 - 17%). Dane te jednoznacznie wskazują na powolny proces starzenia się ludności Polski, wzrasta bowiem udział osób dojrzałych oraz starszych a spada udział dzieci i osób młodych (do 39 roku życia). Potwierdzeniem tej tezy jest mediana wieku. Pod koniec 2009 r. połowa ludności Polski nie ukończyła 37 roku życia (w 2002 r. nie ukończyła 36 roku życia).

Analizując grupy wieku według miejsca zamieszkania zauważyć można pewne trwałe relacje. We wszystkich kategoriach wiekowych odsetek osób mieszkających w mieście jest większy niż na wsi (od 7 do 33 pkt. proc.). Największe dysproporcje w tym zakresie odnotowano wśród osób w wieku 60-69 lat, gdzie mieszkańcy miast stanowią 66% tej populacji oraz wśród osób w wieku 50-59 lat - 65% tej grupy mieszka w miastach. Różnice nie są istotne w grupie osób w wieku 10-14 lat, gdzie mieszkańcy miast stanowili jedynie 53% tej zbiorowości.

Rozkład według płci i wieku pokazuje szereg istotnych zależności. Do 39 lat we wszystkich grupach wiekowych występuje przewaga liczby mężczyzn nad liczbą kobiet, natomiast w starszych grupach wieku relacja jest odwrotna. Przewaga kobiet rośnie wraz z wiekiem i wśród osób najstarszych (70 lat i więcej) wynosi już 30 pkt. proc. (65% kobiety, 35% mężczyźni).

Wykres 2. Struktura ludności według płci i grup wieku (w %)

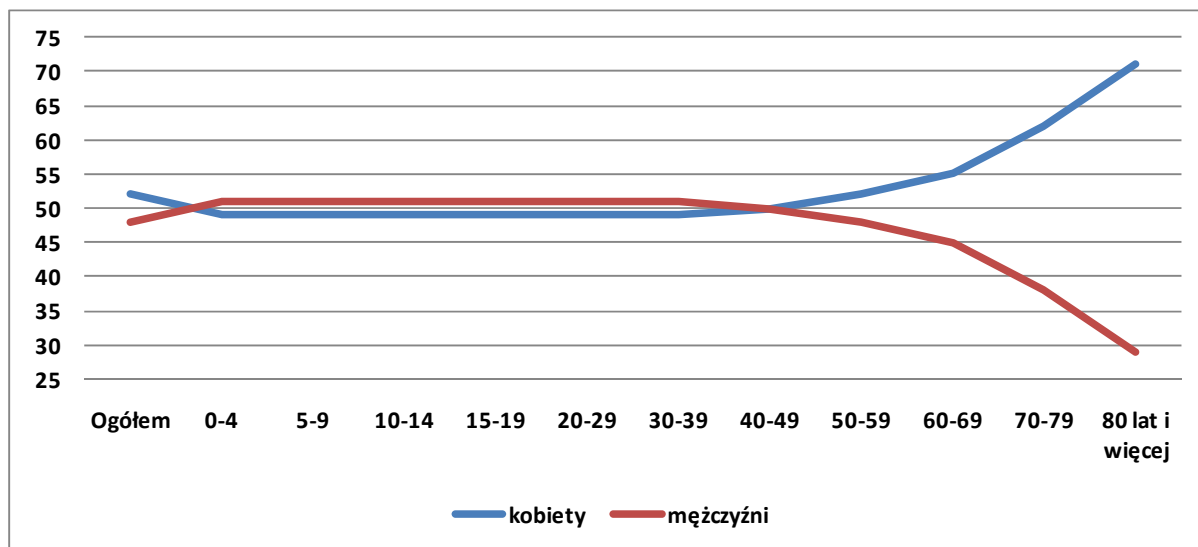

Uwzględniając zróżnicowanie terytorialne struktury ludności wg wieku można stwierdzić, że w najmłodszych grupach wiekowych (0-14, 15-19, 20-39 lat) rozbieżności pomiędzy województwami nie przekraczają 2 pkt. procentowych. Większe zróżnicowanie widać w starszych grupach wieku i tak w województwie lubelskim, małopolskim, mazowieckim, podkarpackim, podlaskim, pomorskim, wielkopolskim odsetek osób w wieku 40-59 lat jest mniejszy o około 3 pkt. procentowe od wskaźnika w województwie opolskim, gdzie osób w tym wieku jest 30%. W województwie warmińsko-mazurskim 17% zbiorowości stanowią osoby w wieku 60 lat i więcej, tj. o 3 pkt. procentowe mniej niż w województwie łódzkim i świętokrzyskim.

W sumie relatywnie młodzi są mieszkańcy województwa małopolskiego, podkarpackiego, pomorskiego, warmińsko-mazurskiego i wielkopolskiego – połowa ludności w tych województwach nie ukończyła jeszcze 36 roku życia, a najstarsi - mieszkańcy województwa łódzkiego, w którym połowa mieszkańców ukończyła już 40 rok życia.

3.2. Stan cywilny

Według stanu cywilnego prawnego badana ludność w wieku 15 lat i więcej kształtuje się następująco: panny i kawalerowie – 29%, osoby w stanie małżeńskim ponad 57%, wdowy i wdowcy – 10% (tj. trochę więcej niż w 2002 r.), osoby rozwiedzione i w separacji – niecałe 4%. W grupie osób stanu wolnego (kawaler/panna) przeważają kawalerowie około 56%, natomiast wśród osób owdowiałych, w separacji lub po rozwodzie przeważają kobiety. Kobiety stanowią 84% osób owdowiałych. Jest to wynikiem przeciętnie dłuższego trwania życia kobiet. Największa rozbieżność pomiędzy populacjami miast i wsi występuje wśród osób rozwiedzionych lub w separacji. W miastach mieszka 79% osób mających taki stan cywilny a na wsi mieszka tylko co 5 osoba rozwiedziona lub w separacji. 58% ogółu osób rozwiedzionych lub będących w separacji to osoby w wieku 40-59 lat. Natomiast prawie 3/4 panien i kawalerów to osoby przed trzydziestką (NSP 79%). Odsetek kawalerów/panien zmniejsza się wraz z upływem lat życia i wśród osób sześćdziesięcioletnich i starszych stanowi tylko 3% tej zbiorowości. Odwrotną tendencję można zauważyć wśród osób owdowiałych, gdzie 83% to osoby po sześćdziesiątce.

Szacuje się, że ponad 58% ogółu ludności w wieku 15 lat i więcej żyje w związku małżeńskim lub nieformalnym, podobny odsetek zanotowano w 2002 r. Większość z nich oczywiście żyje w związkach formalnych, tj. małżeńskich lecz około 3% ludności (tj. około 860 tys.) stanowią osoby żyjące w związku partnerskim. W ciągu ostatnich lat wzrosła liczba tego typu związków, w 2002 r. w związkach nieformalnych żyło tylko 1,3 % tej populacji. Związek partnerski stanowią osoby, które w rozumieniu prawa nie są małżeństwem, ale ich wzajemne relacje są podobne do małżeńskich i tworzą one wspólne gospodarstwo domowe. Stosunkowo najliczniej związki partnerskie tworzą osoby między 20 a 39 rokiem życia – prawie 2/3 osób w takich związkach.

Wykres 3. Struktura ludności w wieku 15 lat i więcej według stanu cywilnego prawnego (w %)

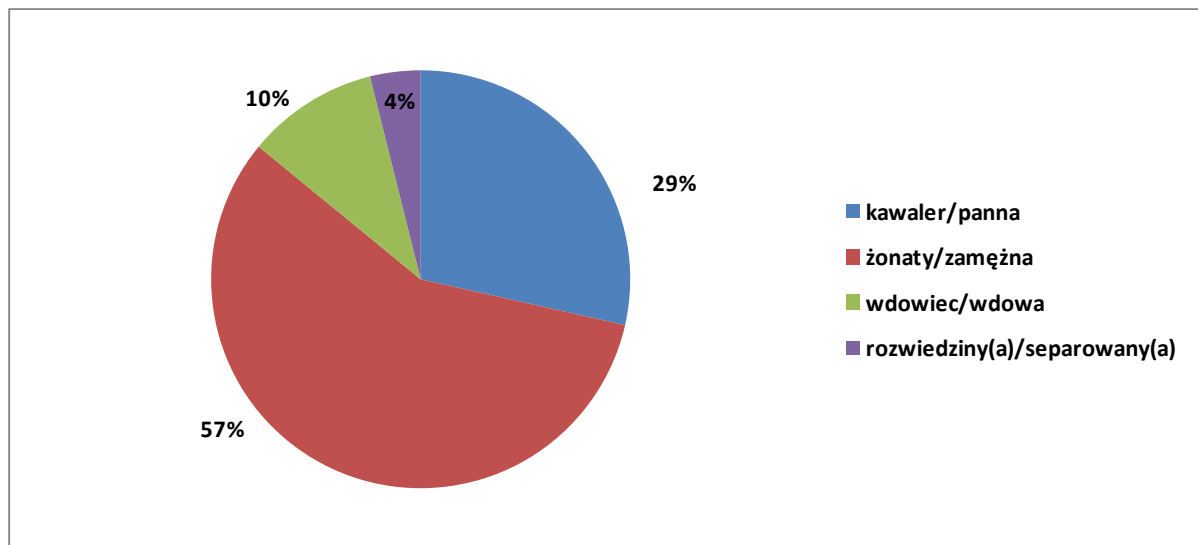

Większość osób w związkach małżeńskich lub nieformalnych (62%) zamieszkuje miasta, a tylko 38% mieszka na wsi. 69% ogółu osób żyjących w związkach jest w wieku 30-59 lat.

Analiza zróżnicowania terytorialnego pozwala zauważyć pewne różnice pomiędzy udziałem w populacji osób żyjących w związkach (małżeńskich lub nieformalnych) – relatywnie najwięcej takich osób mieszka w województwie wielkopolskim – prawie 62% ogółu osób w wieku 15 lat i więcej, najmniej natomiast w województwie opolskim i podlaskim – po około 56%.

Analizując natomiast stan cywilny prawny osób okazuje się, że w województwie wielkopolskim 61% osób ma stan cywilny prawny żonaty lub zamężna, a w województwie opolskim tylko niecałe 54%.

W województwie łódzkim prawie co ósma osoba to wdowa lub wdowiec, natomiast w pomorskim tylko 9%. Duże rozpiętości pomiędzy województwami zaobserwowano w grupie osób rozwiedzionych lub separowanych. W województwie dolnośląskim, łódzkim, opolskim czy zachodniopomorskim ponad 5% tej populacji to osoby rozwiedzione lub separowane, podczas gdy w województwie podkarpackim, małopolskim czy wielkopolskim – mniej niż 3%.

3.3. Poziom wykształcenia

Poziom wykształcenia badanej populacji w wieku 13 lat i więcej kształtuje się następująco: osoby z wykształceniem wyższym – 16,5% (w 2002 r. 10%), policealnym lub średnim – 32% (tj. prawie tyle samo co 2002 r.), zasadniczym zawodowym – 26% (w 2002r. – 23%), gimnazjalnym lub podstawowym – 24% (w 2002 r. – 30%).

Porównując poziom wykształcenia nietrudno zauważyć, że Polacy są coraz lepiej wykształceni. W ciągu ostatnich 7 lat odsetek osób z wykształceniem wyższym wzrósł

o ponad 6 pkt. procentowych, w tym zwłaszcza u kobiet. Kobiety są lepiej wykształcone niż mężczyźni. W końcu 2009 r. kobiety stanowiły 58% ogółu osób posiadających wyższe wykształcenie, 75% osób z ukończoną szkołą policealną, 55% osób z wykształceniem średnim. Mężczyźni natomiast zdecydowanie przeważają wśród osób posiadających wykształcenie zawodowe, gdzie stanowią 60%.

Wykres 4. Struktura ludności w wieku 13 lat i więcej według poziomu wykształcenia (w %)

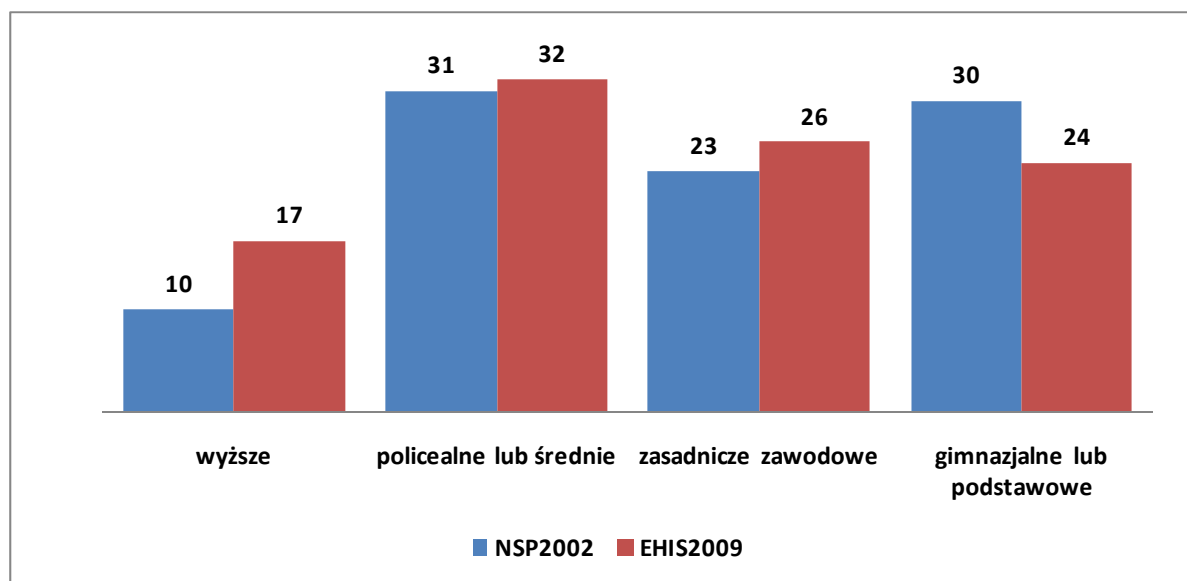

Należy zauważyć istotne różnice w poziomie wykształcenia pomiędzy mieszkańcami wsi i miast. Okazuje się, że mieszkańcy miast to w 58% osoby z wykształceniem co najmniej średnim, na wsi jedynie 34%. W miastach odsetek osób z wyższym wykształceniem jest prawie trzykrotnie wyższy niż na wsi i wynosi prawie 22%. Wśród mieszkańców wsi bardzo liczną grupę (34%) stanowią osoby, które ukończyły co najwyżej szkołę podstawową lub gimnazjum, wśród mieszkańców miast jedynie 19%.

3.4. Status na rynku pracy

W badaniu EHIS zastosowano standardowe pytanie dotyczące statusu na rynku pracy, tj. subiektywne odczucie respondenta co do swojej sytuacji zawodowej. Badane osoby musiały zakwalifikować się do jednej z następujących grup, tj. osoby: pracujące, bezrobotne, uczeń lub student, na emeryturze lub trwale niezdolny do pracy, pracujący społecznie, prowadzący gospodarstwo domowe lub nieaktywny zawodowo z innych powodów.

Z analizy struktury ludności Polski w wieku 15 lat i więcej wynika, że wg subiektywnej oceny sytuacji zawodowej 55% to osoby uważające się za aktywne zawodowo (pracujący oraz bezrobotni). W grupie tej przeważają mężczyźni – 55%. Wśród pozostałych uważających się za biernych zawodowo – m.in. uczniów, studentów, emerytów, rencistów – zdecydowanie przeważają kobiety. Stanowią one bowiem 62% wszystkich nieaktywnych osób.

Wśród uważających się za aktywnych zawodowo 97% to osoby w wieku 20-59 lat. Natomiast określających się jako bierni zawodowo to w większości (62%) osoby w wieku 50 lat i więcej. Dość liczną zbiorowość stanowią osoby najmłodsze do 29 lat (30%). Są to w większości osoby uczące się.

W grupie określających się za aktywnych zawodowo zdecydowanie przeważają osoby o stanie cywilnym prawnym żonaty lub zamężna (68%). Duży odsetek wśród aktywnych stanowią także kawalerowie oraz panny (26%). Wśród aktywnych osób 6%

stanowią wdowy/wdowcy, osoby rozwiedzione lub będące w separacji. Odsetek osób rozwiedzionych bądź będących w separacji nie różni się istotnie pomiędzy zbiorowością osób aktywnych i biernych zawodowo.

W grupie osób biernych zawodowo relacje są nieco inne, mniejszy jest udział osób o stanie cywilnym żonaty lub zamężna - 45%. Natomiast odsetek wdowców/wdów wynosi 21% i w porównaniu do osób aktywnych zawodowo jest wyższy aż o 19 pkt. proc.

Wykres 5. Struktura ludności w wieku 15 lat i więcej według statusu na rynku pracy (w %)

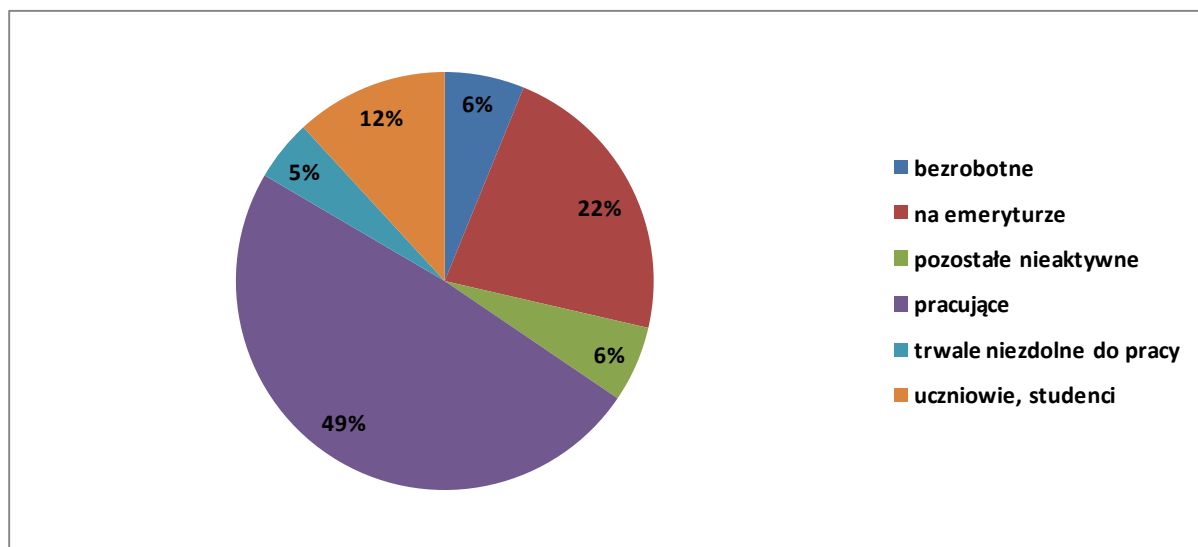

Poziom wykształcenia jest jedną z najbardziej istotnych cech wpływających na sytuację zawodową. Porównując struktury osób oceniających się jako aktywny zawodowo i bierny widać istotne zróżnicowanie obu zbiorowości. Wśród osób uważających się za aktywnych zawodowo prawie 60% osób posiada wykształcenie co najmniej średnie, natomiast wśród biernych odsetek ten jest dużo niższy i wynosi 38%. Liczne grupy stanowią osoby aktywne zawodowo dobrze wykształcone (wyższe – 24%) oraz posiadające wykształcenie zasadnicze zawodowe (32%). Odsetek osób legitymujących się wysokim wykształceniem jest zdecydowanie wyższy wśród aktywnych niż zawodowo biernych. W tej ostatniej grupie istotną część stanowią osoby posiadające co najwyżej wykształcenie podstawowe (29%). Warto zauważyć, że wśród aktywnych osoby z takim poziomem wykształcenia stanowią tylko 7%.

Szczegółowa struktura ludności według statusu na rynku pracy przedstawia się następująco: 49% – stanowią osoby pracujące, kolejne 22% stanowią osoby na emeryturze, 12% to uczniowie lub studenci, 6% – osoby trwale niezdolne do pracy, 5% to osoby uznające się za bezrobotne, a pozostałe 6% to inne osoby nieaktywne.

Najwyższy odsetek osób uważających się za pracujących zanotowano w województwie mazowieckim, pomorskim, wielkopolskim – powyżej 50% mieszkańców w wieku 15 lat i więcej. Analizując poszczególne województwa znaczące różnice można zaobserwować wśród osób, które zakwalifikowały się do grupy osób bezrobotnych. W woj. dolnośląskim, kujawsko-pomorskim, świętokrzyskim, zachodniopomorskim co dwunasta osoba określiła się jako osoba bezrobotna, natomiast w woj. małopolskim, mazowieckim, śląskim – rzadziej niż co dwudziesta. Istnieją spore dysproporcje w odniesieniu do osób, które określiły się jako osoby na emeryturze. W woj. łódzkim osoby o takim statusie stanowią 26%, gdy w woj. warmińsko-mazurskim tylko 18%. Stosunkowo najwięcej studentów lub uczniów zamieszkuje woj. lubelskie, małopolskie, podkarpackie, podlaskie – grupa ta stanowi ponad 13% ogółu ludności w wieku 15 lat i więcej. Na potrzeby krajowe w bloku pytań dotyczących aktywności ekonomicznej wszystkim osobom (poza pracującymi) zadano dodatkowe pytanie – czy w tygodniu poprzedzającym moment badania osoba

wykonywała jakąkolwiek pracę przynoszącą dochód. Pytanie to pozwoliło na określenie faktycznej aktywności ekonomicznej dorosłej ludności Polski według standardu Międzynarodowej Organizacji Pracy (MOP).

Analizując zbiorowość wszystkich osób biorąc pod uwagę status na rynku pracy i równocześnie wykonywanie pracy przynoszącej dochód, można stwierdzić, że populacja osób pracujących liczyła łącznie około 16,1 mln osób, co oznacza że co drugi dorosły w ostatnim tygodniu pracował. Z grupy tej ponad 450 tys. to osoby, które nie określiły się jako pracujące ale rzeczywiście pracowały w ostatnim tygodniu. Prawie 44% tej grupy stanowiły osoby na emeryturze, a kolejne 28% to pracujący uczniowie lub studenci.

3.5. Stopień pokrewieństwa

Z analizy badanej populacji w 2009 r. wynika, że istotna część osób, które wzięły udział w badaniu to osoby będące głową rodziny (35%), mężem/żoną lub partnerem/partnerką (22%) lub synem/córką głowy rodziny (33%).

ROZDZIAŁ IV. OGÓLNY STAN ZDROWIA LUDNOŚCI

4.1. Ocena stanu zdrowia

Europejskie Ankietowe Badanie Zdrowia jest badaniem subiektywnym, którego przedmiotem jest wiedza i odczucia respondentów na temat własnego zdrowia. Zgodnie z rekomendacjami Światowej Organizacji Zdrowia (WHO) pierwsze pytanie, jakie powinno być zadane respondentowi dotyczy samooceny stanu zdrowia. Traktowane jest ono jako pytanie fundamentalne. Podstawowym celem tego pytania jest uzyskanie informacji jak dana osoba postrzega i ocenia swoje własne zdrowie. Ten warunek oczywiście nie dotyczy dzieci. Informacji na ich temat udzielali rodzice, prawni opiekunowie lub najbliżsi krewni dziecka (np. babcia). W przypadku młodzieży i osób dorosłych wymagane było jednak uzyskanie odpowiedzi bezpośredniej, a zatem na to pytanie nie mogła odpowiadać osoba zastępcza, nawet jeśli była to osoba bardzo bliska i dobrze zorientowana w stanie zdrowia respondenta. Z tego względu uzyskanie informacji o ocenie ogólnej stanu zdrowia nie objęło całej wylosowanej do badania populacji.

Stan zdrowia populacji

W ciągu ostatnich 5 lat subiektywna ocena stanu zdrowia Polaków poprawiła się. O ile w 2004 r. 39% mieszkańców Polski oceniało swoje zdrowie poniżej poziomu dobrego, to pod koniec 2009 r. takie opinie formułowało tylko 34% Polaków, tj. o 5 punktów procentowych mniej.

Chociaż subiektywna poprawa stanu zdrowia w równym stopniu dotyczyła mężczyzn jak i kobiet, to kobiety znacznie częściej oceniały swoje zdrowie poniżej dobrego (37% kobiet, wobec 31% mężczyzn).

Poprawa stanu zdrowia dotyczyła zarówno mieszkańców miast, jak i wsi. Pod koniec 2009 r. jednakowo na wsi i w mieście 34% badanych stwierdziło, że ich zdrowie nie jest dobre, podczas gdy w poprzednim badaniu takie zdanie wyraziło blisko 40% mieszkańców wsi i 38% mieszkańców miast. Świadczy to o dość szybkim zmniejszeniu się dysproporcji w subiektywnych ocenach swego zdrowia między miastami i wsią. Obserwując zróżnicowanie tych ocen nietrudno zauważyć pewną prawidłowość. Tylko zdrowie młodszych mieszkańców wsi (do 39 roku życia) oceniane jest lepiej niż zdrowie rówieśników zamieszkujących miasta. W przypadku starszych roczników pozytywne oceny swojego zdrowia nadal częściej deklarowane są przez mieszkańców miast.

Zmniejszenie odsetka negatywnych ocen zdrowia dotyczyło prawie wszystkich grup wieku, za wyjątkiem dzieci najmłodszych w wieku 0-4 lat, bo grupa ta miała w obu badaniach równie niskie odsetki ocen negatywnych.

Największą poprawę subiektywnej oceny stanu zdrowia odnotowano wśród osób w wieku średnim – między 40-tym a 60-tym rokiem życia. W tej grupie wiekowej odsetek osób oceniających swoje zdrowie poniżej oceny dobrej zmniejszył się w ciągu 5 lat o ponad 10 punktów procentowych. Najmniejszą poprawę odnotowano wśród osób w podeszłym wieku (70-letnich lub starszych), jak również wśród starszych dzieci (5-19 lat) – tylko o niespełna 2 punkty procentowe.

Poprawa oceny stanu zdrowia ludności dotyczy wszystkich regionów kraju, choć nadal w niektórych województwach udział osób oceniających swoje zdrowie gorzej niż jako dobre jest relatywnie wyższy niż w innych. Do takich regionów należy zaliczyć województwo lubelskie, świętokrzyskie i łódzkie. Ponad 37% mieszkańców tych województw oceniło swoje zdrowie poniżej oceny dobrej. Najlepsze opinie o swoim zdrowiu wypowiadali mieszkańcy województwa pomorskiego, warmińsko-mazurskiego, wielkopolskiego i podkarpackiego (niespełna 32% mieszkańców tych województw oceniło swoje zdrowie poniżej dobrego). Trzeba równocześnie zaznaczyć, że szybki spadek ocen negatywnych odnotowano wśród mieszkańców województwa łódzkiego, dolnośląskiego, lubuskiego, warmińsko-mazurskiego i pomorskiego – o ponad 6 punktów procentowych, najwolniej – dla mieszkańców województwa opolskiego i świętokrzyskiego – poniżej 1 punktu procentowego.

Wykres 6. Ludność oceniająca swoje zdrowie poniżej oceny dobrej według wieku w 2004 i 2009 r. (w %)

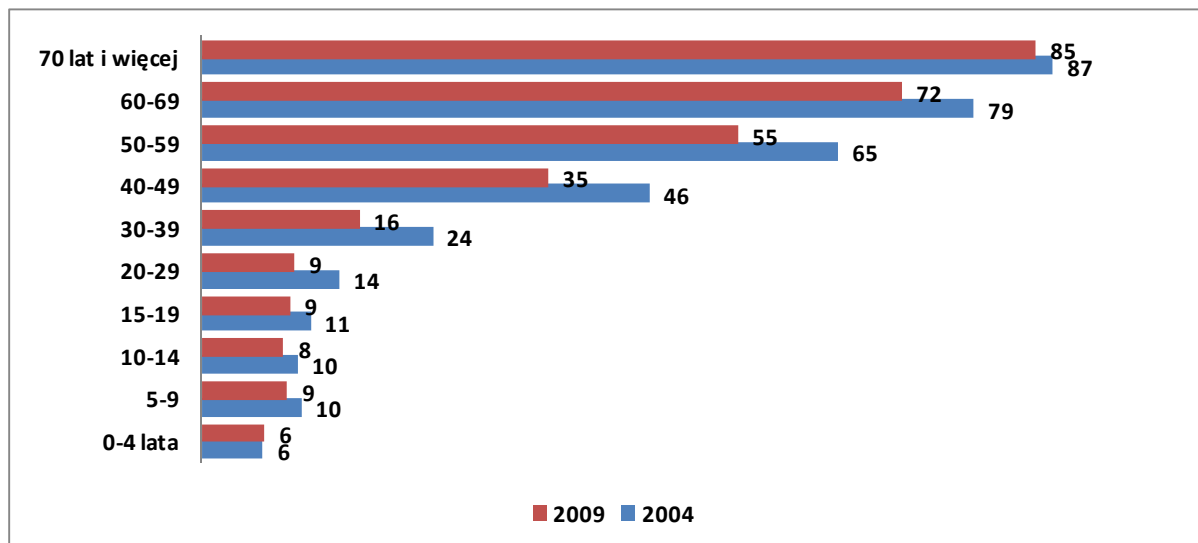

Samoocena stanu zdrowia osób w wieku 15 lat i więcej

Stan swojego zdrowia jako bardzo dobry oceniło 18,6% osób w wieku 15 lat i więcej. Najczęściej oceniano swoje zdrowie jako dobre (41,6%) lub takie sobie (26,9%), znacznie rzadziej natomiast jako złe (10,4%) i bardzo złe (2,4%). W 2004 r. rzadziej niż co siódma dorosła osoba oceniała swoje zdrowie jako złe lub bardzo złe, natomiast w 1996 r. – co piąta.

Wraz z wiekiem zwiększa się częstość ocen coraz niższych na niekorzyść ocen wyższych. Wśród osób w wieku starszym (60 lat i więcej) tylko co piąta osoba (21%) oceniła swój stan zdrowia jako co najmniej dobry, podczas gdy wśród pięćdziesięciolatków takie deklaracje uzyskiwano dwukrotnie częściej, zaś w młodszych grupach wiekowych jeszcze częściej. Prawie 2/3 czterdziestolatków i 5/6 trzydziestolatków oceniło swoje zdrowie jako bardzo dobre lub dobre.

Uwzględniając osiągnięty poziom wykształcenia można zauważyć, że osoby o wysokim poziomie wykształcenia korzystniej oceniały stan swojego zdrowia niż osoby słabiej wykształcone. Widoczne jest także zróżnicowanie ocen według stanu cywilnego. Osoby żyjące w związkach (zarówno małżeńskich, jak i partnerskich) lub będące jeszcze w stanie wolnym (kawaler, panna) lepiej oceniają swoje zdrowie niż osoby owdowiałe czy rozwiedzione. Wiąże się to jednoznacznie z wiekiem. Osoby starsze są przeciętnie gorzej wykształcone niż osoby młodsze, częściej też rozpadają się ich związki na skutek zgonu współmałżonka.

Pomimo wyraźnej poprawy ocen stanu zdrowia dorosłych Polaków trzeba podkreślić, że tylko 2/3 osób w wieku 15 lat i więcej oceniło swoje zdrowie jako bardzo dobre lub dobre, podczas gdy w Holandii, Wielkiej Brytanii, Szwecji, Grecji, taki stan zdrowia deklaruje ponad 3/4 rozważanej populacji, a w Irlandii, Szwajcarii i Islandii – ponad 80% dorosłych mieszkańców. Gorszy stan zdrowia niż Polacy deklarują tylko dorośli mieszkańcy Litwy, Łotwy, Estonii, Węgier i Portugalii.

Wykres 7. Ludność oceniająca swoje zdrowie poniżej oceny dobrej według województw w 2009 r. (w %)

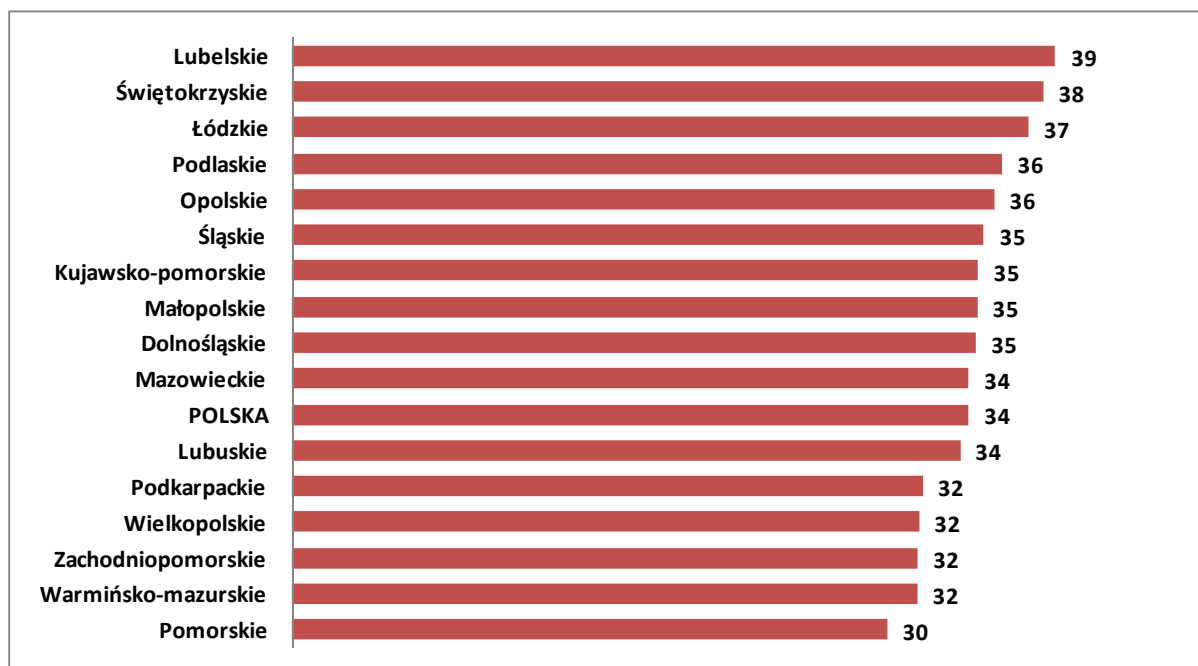

Ocena stanu zdrowia dzieci do lat 14

Poprawa stanu zdrowia dzieci uwidoczniła się nie poprzez spadek odsetka ocen negatywnych (te odsetki i tak były małe), ale poprzez wzrost odsetka ocen bardzo dobrych (o 10 pkt procentowych), kosztem zmniejszenia ocen dobrych i niższych.

Dla blisko 48% ogółu dzieci do lat 14 uzyskano bardzo dobrą ocenę stanu zdrowia, dobrą – dla 44%, średnią (ani dobrą ani złą) – dla 6%, zaś ocenę złą lub bardzo złą – dla 1,3% dzieci. Dla porównania, w poprzednim badaniu odsetki te wynosiły odpowiednio 38%, 53%, 7% oraz 1,5%.

Najwyżej oceniano zdrowie osób najmłodszych w wieku 0-4 lata – rodzice prawie 94% z tej grupy uważają, że stan zdrowia ich dzieci jest bardzo dobry i dobry. Najwięcej najniższych ocen uzyskały dzieci w wieku 5-9 lat - w przypadku 2,2% stan zdrowia określono jako zły lub bardzo zły, a dla 6,5% jako taki sobie. Najmniej złych ocen miały dzieci 10-14-letnie (0,9%), które jednocześnie uzyskały najwięcej ocen średnich stanu zdrowia (ani dobry ani zły).

Ogólnie lepiej oceniane było zdrowie dziewczynek niż chłopców oraz dzieci mieszkających na wsi i jest to widoczne w każdej grupie wieku.

4.2. Występowanie długotrwałych problemów zdrowotnych

Drugie podstawowe pytanie dotyczące stanu zdrowia miało na celu zbadanie kwestii występowania długotrwałych problemów zdrowotnych trwających co najmniej 6 miesięcy. Nie musiały one być skutkiem tylko choroby przewlekłej, ale mogły stanowić następstwa długotrwałego złego samopoczucia, niesprawności czy kalectwa. Bez względu na bezpośrednią przyczynę tego stanu najważniejszym był fakt, że takie problemy zdrowotne wystąpiły i trwały przez określony czas.

Mimo poprawy subiektywnej oceny stanu zdrowia, u prawie co drugiego mieszkańca Polski (43%) wystąpiły długotrwałe problemy zdrowotne lub choroby przewlekłe, trwające co najmniej 6 miesięcy. Częstość występowania takich problemów rośnie wraz z wiekiem. O ile wśród ludzi młodych (do 30 roku życia) długotrwałe problemy zdrowotne występują niezbyt często (u co 5-6 osoby), o tyle wśród ludzi starszych (zwłaszcza po ukończeniu 60 roku

życia) – bardzo często. Ponad 60% pięćdziesięciolatków sygnalizowało wystąpienie takich problemów, wśród sześćdziesięciolatków już prawie 79% oraz ponad 90% ludzi najstarszych. Kobiety relatywnie częściej niż mężczyźni zgłaszały występowanie długotrwałych problemów zdrowotnych czy chorób przewlekłych. (odpowiednio 39% mężczyzn i 47% kobiet).

Częściej też dotyczą one mieszkańców miast niż wsi (w miastach – 45,2%, zaś na wsi – 39,4%). Osoby z problemami zdrowotnymi oczywiście gorzej oceniają swoje zdrowie niż osoby bez takich problemów. Co czwarty respondent mający takie problemy ocenił swoje zdrowie jako złe lub bardzo złe, a 43% jako takie sobie, tj. ani dobre ani złe.

Istnienie przewlekłych problemów ze zdrowiem zgłaszali rodzice prawie 16% badanych dzieci. Wynika z tego, że więcej niż co szóste dziecko ma długotrwałe dolegliwości zdrowotne. Największą grupę wieku (19,1%) z takim problemami stanowią 5-9-latkowie, najmniejszą – dzieci najmłodsze do czwartego roku życia. Znacznie częściej długotrwałe problemy zdrowotne dotyczą dzieci mieszkające w miastach – 17,5% niż na wsi – 13,2% oraz częściej chłopców niż dziewczynek (odpowiednio 17,4% i 13,7%) i te relacje można ocenić jako stałe.

Uwzględniając zróżnicowanie terytorialne można stwierdzić, że długotrwałe problemy zdrowotne najczęściej występują u mieszkańców województwa lubelskiego, łódzkiego, dolnośląskiego, opolskiego i mazowieckiego (u 45% mieszkańców), najrzadziej natomiast wśród mieszkańców województwa podkarpackiego i warmińsko-mazurskiego – mniej niż u 40% mieszkańców.

4.3. Choroby i dolegliwości przewlekłe

Podstawową zmienną uwzględnianą w ankietowych badaniach zdrowia jest problem występowania stanów przewlekłych. Wiele krajów uwzględnia to zagadnienie. Zadanie, jakie stawiają przed sobą badacze tej dziedziny dotyczy określenia chorób czy dolegliwości, które powinny być przedmiotem obserwacji oraz znalezienia takiego sposobu zadawania pytań, który umożliwi w miarę obiektywne potwierdzenie istnienia choroby lub dolegliwości. Trzeba bowiem pamiętać, że wiedza respondenta o diagnozie jego choroby jest ograniczona. Problemem jest przede wszystkim rozróżnienie między objawami a diagnozami. Przyjęto zatem następujące rozwiązanie. Podstawowym kryterium przy wyborze chorób czy dolegliwości przewlekłych objętych badaniem była częstość występowania danej choroby, a ponadto ocena, na ile choroba jest poważna z medycznego i społecznego punktu widzenia. Opracowano dwie listy badanych schorzeń – odrębną dla dzieci (osób do 14 roku życia) oraz dla osób dorosłych. Lista przeznaczona dla dzieci uwzględniała 6 pozycji, natomiast lista określona dla osób dorosłych obejmowała aż 24 pozycje, z czego aż 20 stanowiło obligatoryjny standard europejski do tego badania plus jedno pytanie badające trwałe urazy, obrażenia lub uszkodzenia spowodowane przez wypadek (nieuwzględnione w poniższej analizie).

Podobnie jak w poprzednim przedmiocie obserwacji był nie tylko stan obecny – czy obecnie osoba choruje, ale także stan przeszły – czy kiedykolwiek choroba/dolegliwość ta wystąpiła u badanej osoby. Takie podejście pozwoliło na uzyskanie informacji o częstości występowania, a pośrednio także i o efektach leczenia.

Każda osoba mogła zaznaczyć dowolną liczbę schorzeń. Wystąpienie już jednego schorzenia przewlekłego (występującej zarówno obecnie, jak i w przeszłości) oznaczało zaliczenie danej osoby do grupy osób dotkniętych kiedykolwiek chorobą lub dolegliwością przewlekłą.

Jak wskazują wyniki badania występowanie chorób czy dolegliwości przewlekłych stwierdzono u blisko 55% ludności Polski, z tego większość osób (ponad 93%) nadal choruje. Częstość zgłaszania schorzeń przewlekłych wzrasta wraz wiekiem. Niespełna 31% dzieci do 14 roku życia kiedykolwiek uskarżało się na przynajmniej 1 chorobę lub dolegliwość przewlekłą, natomiast w populacji ludzi dorosłych – 59%. Schorzenia przewlekłe częściej

występują wśród kobiet niż mężczyzn, bez względu na miejsce zamieszkania (w miastach czy na wsi).

Ograniczając analizę tylko do populacji osób, które obecnie mają schorzenia przewlekłe można stwierdzić, że jest ona relatywnie większa niż 5 lat temu, ale wynika to głównie ze znacznie rozszerzonej listy obserwowanych problemów zdrowotnych u osób dorosłych.

Pod koniec 2009 r. występowanie chorób czy dolegliwości przewlekłych zarejestrowano u prawie 51% ogółu Polaków, zaś w 2004 r. – u 46%. Częstość występowania tych schorzeń wzrasta wraz z wiekiem, a gwałtownie po ukończeniu 50 roku życia. Ponad 82% osób będących w wieku 50 lat i więcej potwierdziło występowanie obecnie przynajmniej 1 choroby lub dolegliwości przewlekłej, podczas gdy w młodszej grupie (40-49 lat) – trochę częściej niż co druga osoba.

Uwzględniając zróżnicowanie terytorialne występowania chorób i dolegliwości przewlekłych można zauważyć, że najczęściej niedomagają mieszkańcy województwa opolskiego i dolnośląskiego (55%), a najrzadziej natomiast mieszkańcy województwa warmińsko-mazurskiego i podkarpackiego – mniej niż 45% ogółu ludności w tych województwach.

Choroby i dolegliwości przewlekłe osób w wieku 15 lat i więcej

Wprowadzenie nowej, jednolitej europejskiej specyfikacji długotrwałych problemów zdrowotnych, obejmującej nie tylko choroby przewlekłe ale i dolegliwości zdrowotne, spowodowało że znacznie więcej osób dorosłych stwierdzało, iż ma takie problemy. W końcu 2009 r. taką opinię sformułowało aż 55% ogółu osób w wieku 15 lat i więcej.

Przewlekłe choroby lub dolegliwości częściej zgłaszają kobiety i prawidłowość ta występuje we wszystkich grupach wieku. Generalnie problemy te deklaruje prawie 60% kobiet i połowa mężczyzn w wieku 15 lat i więcej.

W miarę starzenia się jesteśmy coraz bardziej schorowani. Wzrasta bowiem nie tylko odsetek osób ze schorzeniami przewlekłymi, ale również ich liczba, najszybciej wśród kobiet. Potwierdzeniem tej tezy są dane w poniższej tabeli prezentującej średnią liczbę schorzeń przewlekłych przypadających na 1 osobę dorosłą według płci i wieku.

Tabl. 8. Średnia liczba schorzeń przewlekłych na 1 osobę w wieku 15 lat i więcej

Wiek	Ogółem	Mężczyźni	Kobiety	Ogółem	Mężczyźni	Kobiety
	na 1 osobę			na 1 osobę obecnie chorującą		
Ogółem	1,5	1,2	1,7	2,7	2,4	2,8
15-19 lat	0,4	0,3	0,4	1,5	1,4	1,5
20-29	0,4	0,4	0,4	1,5	1,4	1,5
30-39	0,7	0,6	0,7	1,7	1,7	1,8
40-49	1,2	1,0	1,3	2,1	2,0	2,2
50-59	2,0	1,7	2,2	2,7	2,5	2,8
60-69	2,8	2,4	3,1	3,3	3,1	3,5
70-79	3,5	3,2	3,7	3,8	3,5	4,0
80 lat i więcej	3,7	3,4	3,8	3,9	3,5	4,0

Najczęstsza dolegliwość zdrowotna osób dorosłych to bóle pleców, na które się skarżą co czwarta dorosła kobieta i co piąty mężczyzna. Bardzo często występuje również nadciśnienie tętnicze – u co 5 dorosłej osoby. Trzecim najczęściej zgłaszanym problemem zdrowotnym były bóle szyi (u co 9 osoby), a kolejne miejsca zajęły: zapalenie kości i stawów (11%), choroba wieńcowa (blisko u 10% ogółu dorosłych osób), ale również alergia czy reumatoidalne zapalenie stawów (po ponad 8%).

Jeżeli uwzględni się płeć badanych to można powiedzieć, że dorosłe kobiety częściej niż mężczyźni chorują na nadciśnienie tętnicze i choroby stawów, częściej również uskarżają się na bóle pleców czy szyi, dużo częściej też na choroby tarczycy. Wśród mężczyzn

natomiast znacznie częściej mamy do czynienia z zawałem serca oraz problemami ze zdrowiem psychicznym.

Tabl. 9. Pięć najczęściej występujących schorzeń przewlekłych

Mężczyźni	W %	Kobiety	W %
Bóle pleców	18,5	Bóle pleców	24,4
Wysokie ciśnienie krwi	18,0	Wysokie ciśnienie krwi	23,1
Bóle szyi	8,2	Zapalenie kości i stawów	14,8
Choroba wieńcowa	7,9	Bóle szyi	14,5
Zapalenie kości i stawów	7,5	Choroba wieńcowa	11,2

Obserwując zmiany rozkładu chorobowości według wieku można stwierdzić, że u młodych ludzi w wieku 15-29 lat najczęściej występuje astma, alergia, silne bóle głowy oraz bóle pleców, natomiast w wieku 30-39 lat poza tymi chorobami znacznie częściej stwierdza się wysokie ciśnienie krwi. Osoby po 40-tym roku życia dwukrotnie częściej niż młodsze uskarżają się na zbyt wysokie ciśnienie tętnicze, choroby kości czy stawów oraz na bóle pleców, częściej chorują na wrzody żołądka lub dwunastnicy, coraz częściej także stwierdzana jest u nich choroba tarczycy. Po ukończeniu 50 roku życia wyraźnie zwiększa się liczba i odsetek osób, którym dolega nadciśnienie tętnicze oraz bóle pleców czy szyi; osoby z tej grupy wieku relatywnie częściej uskarżają się na silne, częste bóle głowy oraz problemy ze stawami. Częstość występowania tych chorób rośnie w starszych grupach wieku. Po przekroczeniu 60-ego roku życia coraz liczniejsza jest grupa osób chorujących na choroby układu krążenia (nadciśnienie tętnicze, choroba wieńcowa, także prowadząca do zawału serca), mających kłopoty z stawami, pojawia się także cukrzyca i choroby tarczycy, częściej występują również problemy z układem moczowym lub prostatą. Pogarsza się także zdrowie psychiczne – częściej występują stany lękowe, depresja lub inne podobne problemy.

Analiza zróżnicowania terytorialnego częstości występowania schorzeń przewlekłych prowadzona na podstawie prostego miernika – średniej liczby schorzeń przypadających na jedną osobę dorosłą w danym województwa wskazuje, że relatywnie najliczniej problemy te występują wśród mieszkańców województwa opolskiego, lubelskiego, małopolskiego i dolnośląskiego (co najmniej 1,6 schorzenia na 1 osobę), a najrzadziej natomiast wśród mieszkańców województwa zachodniopomorskiego, warmińsko-mazurskiego i podkarpackiego – mniej niż 1,3 schorzenia przewlekłego na 1 osobę dorosłą.

Jak wiadomo waga i ranga badanych schorzeń przewlekłych była zróżnicowana. Lista obejmowała zarówno poważne choroby przewlekłe, których konsekwencje mogą być nieodwracalne lub obniżające poważnie sprawność organizmu (np. udar mózgu), ale również dolegliwości zdrowotne o lżejszym charakterze (np. bóle pleców lub szyi), stąd też konieczne stało się rozpoznanie schorzeń według ich właściwości.

Ograniczając analizę tylko do 8 najczęściej występujących w Polsce schorzeń przewlekłych można krótko powiedzieć że:

- alergia relatywnie często występuje u dorosłych mieszkańców województwa dolnośląskiego, mazowieckiego i małopolskiego – u co 10 osoby, tj. dwukrotnie częściej niż u statystycznego mieszkańca województwa podkarpackiego,
- mieszkańcom województwa opolskiego bardzo często doskwierają silne bóle głowy (np. migrena), występują one u co 9 dorosłej osoby, tj. 2,5-krotnie częściej niż u mieszkańca województwa pomorskiego czy świętokrzyskiego,
- co 9 dorosły mieszkaniec województwa lubelskiego, łódzkiego i świętokrzyskiego choruje na chorobę wieńcową,
- blisko co czwarty dorosły mieszkaniec województwa opolskiego i świętokrzyskiego ma zbyt wysokie ciśnienie krwi,
- co czwarty/piąty mieszkaniec województwa dolnośląskiego, lubelskiego, opolskiego, małopolskiego i świętokrzyskiego ma problemy z kośćmi lub stawami,

- przewlekłe bóle pleców lub szyi najczęściej odczuwa mieszkańiec województwa małopolskiego, opolskiego i dolnośląskiego, a najrzadziej – osoba dorosła zamieszkująca województwo podkarpackie lub świętokrzyskie.

Choroby przewlekłe dzieci w wieku 0-14 lat

Wyniki badania pokazują, że 28% ogółu badanych dzieci choruje obecnie przewlekłe na co najmniej 1 chorobę, czyli częściej niż co czwarte dziecko. Częściej chorują dzieci w wieku 5-9 lat (31%) oraz 10-14-letnie (ponad 30%) niż najmłodsze w wieku 0-4 lata (około 23%).

Dzieci najczęściej chorują przewlekłe na różnego rodzaju alergię (17%) i w porównaniu do wyników poprzedniego badania (9%) odsetek ten wzrósł prawie dwukrotnie. Kolejne, stosunkowo często występujące schorzenia to choroby oka – ponad 4% oraz astma – 3%. Na bóle głowy lub migrenę cierpi blisko 2% dzieci, a na choroby kręgosłupa 1,5%.

W porównaniu do 2004 roku zmalała liczba dzieci chorujących na astmę, zwiększyła się zaś grupa, u której występują choroby oka. Nie są to jednakże znaczące różnice.

Chłopcy chorują częściej niż dziewczynki i jest to widoczne w każdej grupie wiekowej. Przewlekłe choruje obecnie 26% chłopców w wieku 0-4 lata, 34% w wieku 5-9 lat oraz 31% 10-14-latków. Natomiast odsetki chorujących dziewczynek wynoszą odpowiednio – 20%, 29% i 30%.

Wyraźnie częściej chorują dzieci mieszkające w miastach niż na wsi i tę różnicę obserwujemy w przypadku każdej grupy wieku.

4.4. Sprawność narządów zmysłu i ruchu oraz poziom możliwości samoobsługi i wykonania czynności domowych u osób dorosłych

W miarę upływu lat zmniejsza się sprawność narządów zmysłu i ruchu. Najszybciej psuje się nam wzrok. Co drugi dorosły Polak nosi okulary lub szkła kontaktowe, bo źle widzi z bliska lub daleka. Pomimo korzystania z tych urządzeń pomocniczych co czwarta dorosła osoba ma problemy z przeczytaniem gazety, bo niezbyt dobrze widzi druk. Kłopoty z widzeniem z bliska mają najczęściej osoby 60-letnie i starsze, tj. co drugi sześćdziesięciolatek i blisko 70% osób sędziwych (80-letnich lub starszych).

Co szósty dorosły Polak nie widzi dobrze z dalszej odległości i problem ten najczęściej występuje u co czwartej osoby sześćdziesięcioletniej i u co drugiej osoby osiemdziesięcioletniej lub starszej.

Tylko 3% populacji ludzi dorosłych w Polsce używa aparatu słuchowego. Z tego urządzenia korzystają głównie ludzie starsi, co najmniej 70-letni. Źle słyszy co 10 dorosły Polak. Co szósty sześćdziesięciolatek nie słyszy dobrze gdy rozmawia z kilkoma osobami, wśród siedemdziesięciolatek – już co trzeci, a wśród osób sędziwych – częściej niż co druga osoba nie słyszy rozmowy dobrze.

Ponad 8% osób zgłosiło w wywiadzie, że ma trudności w przejściu 500 m bez użycia specjalnych pomocy (laski, kuli, balkoniku), z tego prawie co trzecia osoba przejdzie ten dystans, ale z dużą trudnością, a kolejne 2% nie jest w stanie tego zrobić. Problemy z przejściem na odległość 500 m dotyczą najczęściej osób 70-letnich i starszych. W tej grupie wiekowej mniejsze lub większe problemy z przemieszczaniem się ma co druga osoba.

Kłopoty z samodzielnym wejściem i zejściem ze schodów (na 1 piętro i bez żadnej pomocy) ma blisko co siódma osoba dorosła, ale już co czwarta osoba 60-letnia i aż 60% osób 70-letnich i starszych.

Zgodnie z wynikami badania blisko 5% osób dorosłych zadeklarowało, że nie jest w stanie samodzielnie przenieść niedużego pakunku na odległość 10 metrów, a kolejne 11% to zadanie wykona, ale z pewnymi trudnościami.

W badaniu stanu zdrowia oprócz sprawności niektórych narządów pytano o zdolność do samoobsługi, tj. czy badana osoba może wykonać czynności, które każdy człowiek dorosły wykonuje codziennie, czyli samodzielne spożycie posiłków, kładzenie się i wstawanie

z łóżka lub siadanie i wstawanie z krzesła, ubranie się i rozebranie, korzystanie z ubikacji oraz umycie całego ciała. Na pytania te musiała odpowiadać bezpośrednio badana osoba; nie można było stosować wywiadu zastępczego. Osobom, które miały problemy z samodzielnym wykonaniem co najmniej jednej badanej czynności zadawano dodatkowe pytania, dotyczące rodzaju pomocy otrzymywanej i oczekiwanej.

W tym przypadku mniej ważny jest wiek takich osób czy płeć, istotne jest poznanie skali zjawiska, tj. określenie liczby osób, które nie mogą samodzielnie funkcjonować i bezwzględnie wymagają stałej pomocy innych osób lub specjalnych urządzeń pomocniczych.

Zgodnie z uogólnionymi na populację osób dorosłych wynikami tego badania można stwierdzić że ponad 1,8 mln osób ma trudności z samodzielnym umyciem się od stóp do głowy, a ponad 1,6 mln osób – z samodzielnym ubraniem się czy rozebraniem. Prawie 2,2 mln osób dorosłych sygnalizowało problemy związane z kładzeniem się i wstawaniem z łóżka lub siadaniem czy wstawaniem z krzesła. Prawie 890 tys. dorosłych respondentów ma trudności przy korzystaniu z ubikacji, a ponad 475 tys. osób nawet podczas spożywania posiłków.

Przedstawione powyżej informacje pokazują jedynie częstość występowania problemów związanych z wykonaniem poszczególnych codziennych związanych z samoobsługą, ale nie wskazują, ile osób ma takie trudności i jakiego stopnia ograniczenia one powodują.

Podstawowym kryterium przyjętym do wyodrębnienia populacji osób mających ograniczoną zdolność wykonania codziennych czynności związanych z samoobsługą stanowiło potwierdzenie wystąpienia problemu z wykonaniem chociaż jednej badanej czynności. Całość tej grupy podzielono na trzy kategorie według stopnia ograniczenia. I tak, do grupy osób z lekkimi ograniczeniami zaliczono te, które miały wyłącznie trudności z samodzielnym umyciem całego ciała, lecz wykonanie pozostałych czynności nie sprawiało im problemów; zaś do grupy osób z średnimi ograniczeniami zaliczono osoby, które mogły samodzielnie jeść, ale miały problemy z wykonaniem chociaż jednej z czterech wymienionych czynności (kładzenie się/siadanie/wstawanie, ubranie się/rozebranie, korzystanie z WC). Do grupy osób z poważnymi ograniczeniami zaliczono natomiast te, które miały problemy z samodzielnym spożyciem posiłku oraz z wykonaniem także jeszcze innej badanej czynności.

Jak wskazują wyniki badania w Polsce ponad 2,6 mln osób dorosłych (9,4% ogółu populacji) ma ograniczenia w wykonywaniu podstawowych czynności codziennych, z czego 218 tys. osób ma ograniczenia lekkie, 1942 tys. osób średnie, natomiast kolejne 473 tys. osób – ma poważne ograniczenie. Najczęściej kłopoty w codziennym funkcjonowaniu mają oczywiście osoby starsze i schorowane, tj. co druga osoba sędziwa (80 letnia lub starsza) i co trzecia siedemdziesięcioletnia i częściej są to kobiety.

Blisko połowa tych osób niedogodności w codziennym funkcjonowaniu musi pokonywać samodzielnie, bo nie ma żadnej pomocy (od innych osób czy specjalnego wyposażenia lub urządzeń), jednakże częściej niż co czwarta osoba z tej grupy niezbyt dobrze radzi sobie z samoobsługą i potrzebuje dodatkowej, osobistej pomocy świadczonej przez kogoś innego.

O skali potrzeb w tej podstawowej dziedzinie życia człowieka, jaka jest samoobsługa, mogą świadczyć poniższe dane, odnoszące się wyłącznie do osób najstarszych. Blisko 40% siedemdziesięciolatek i osób starszych ma problemy z podstawową samoobsługą, równocześnie prawie co drugi musi sobie sam dawać radę bo nie ma żadnej pomocy, a co piąta osoba z takimi ograniczeniami chciałaby jakąś pomoc uzyskać, bądź ją znacznie rozszerzyć. Generalnie starsi ludzie oczekują pomocy od innych osób, w mniejszym stopniu natomiast potrzebują specjalnych urządzeń czy wyposażenia.

Wykres 8. Częstość występowania trudności w samoobsłudze (w %)

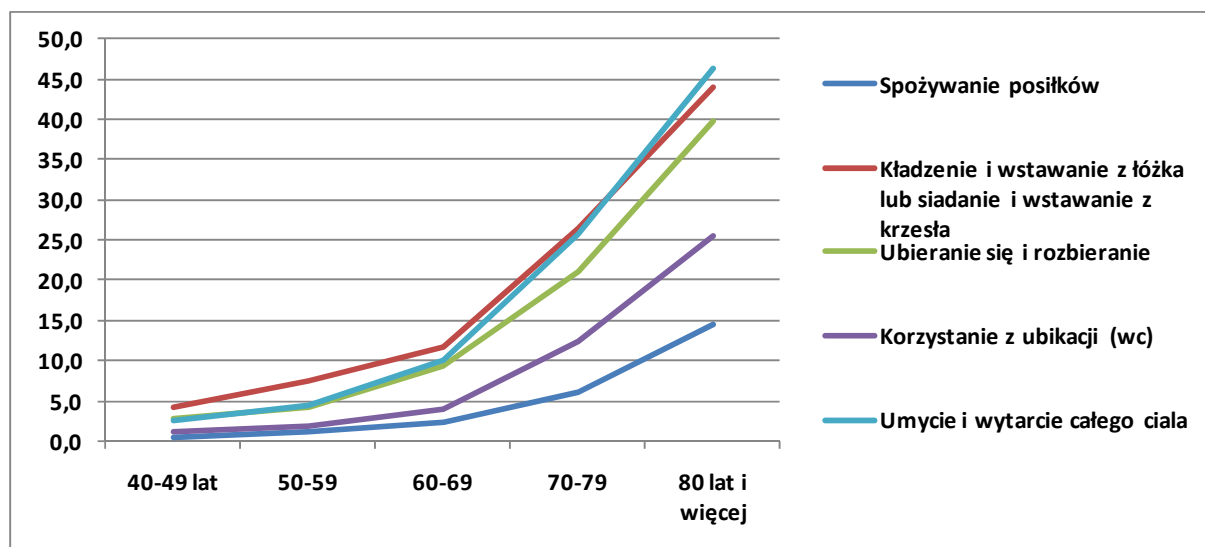

Samodzielność życia dorosłej osoby nie może się odnosić wyłącznie do podstawowych dziedzin związanych z samoobsługą, ważne bowiem jest też określenie, czy jest ona w stanie prowadzić własne czy wspólne gospodarstwo domowe, tj. wykonywać rutynowe czynności domowe. Stąd też kolejny blok pytań dotyczył tego obszaru życia. Na pytania musiały bezpośrednio odpowiedzieć osoby badane, nie dopuszczano natomiast stosowania wywiadu zastępczego. W odróżnieniu od bloku dotyczącego podstawowej samoobsługi należało tu zastosować bardziej skomplikowany zestaw pytań, ponieważ nie wszyscy domownicy wykonują w równym stopniu czynności domowe, głównie z powodu podziału obowiązków wśród członków gospodarstwa domowego (np. mąż nigdy nie robi zakupów) czy zatrudniania pomocy domowej.

Intencją tego pytania (B26) było rozróżnienie osób, które nie wykonują wymienionych czynności, chociaż mogą, bo nie mają ograniczeń od tych, które nie mogą ich wykonać, bo mają ograniczenia wynikające ze stanu zdrowia, niesprawności lub podeszłego wieku.

Jak wskazują wyniki badania występujące ograniczenia zdrowotne nie pozwalają respondentom przede wszystkim na wykonywanie ciężkich prac domowych. Co szósty dorosły Polak ma trudności z tymi czynnościami. Także robienie codziennych zakupów sprawia trudność co 11 dorosłej osobie, a w dalszej kolejności trudność sprawia wykonywanie lżejszych prac domowych czy też przygotowanie posiłków. O skali ograniczeń w prowadzeniu gospodarstwa domowego z powodów zdrowotnych mogą świadczyć poniższe liczby. Szacuje się że 1,3 mln osób ma trudności z przygotowaniem sobie posiłków, blisko 900 tys. ma problemy z używaniem telefonu, 2,5 mln osób z codziennymi zakupami, a prawie 660 tys. z przygotowaniem i zażywaniem leków.

Aby w miarę obiektywnie ocenić poziom ograniczeń w wykonywaniu czynności domowych, opracowano podobnie jak dla zagadnień związanych z samoobsługą specjalny wskaźnik syntetyczny. Przyjęto założenie, że osoba posiada ograniczenia w wykonywaniu czynności domowych, jeżeli przynajmniej dla jednej badanej czynności stwierdziła, że ma trudność z jej wykonaniem z powodu stanu zdrowia, niesprawności czy podeszłego wieku. Ustalono trzy stopnie poziomu ograniczeń. Do grupy osób poważnie ograniczonych zaliczono te, które miały trudności w samodzielnym przygotowaniu posiłków (gotowaniu) lub stosowaniem/zażywaniem leków. Do grupy ze średnimi ograniczeniami włączono osoby sygnalizujące kłopoty z korzystaniem z telefonu lub robieniem zakupów czy też wykonaniem lekkich prac domowych, lecz mogące przygotować sobie posiłek czy zażyć leki. Do grupy najlżej ograniczonych zaliczono osoby, które miały problemy tylko z wykonaniem ciężkich prac domowych czy też zajmowaniem się sprawami finansowymi i administracyjnymi.

Wykres 9. Częstość występowania trudności w czynnościach domowych (w%)

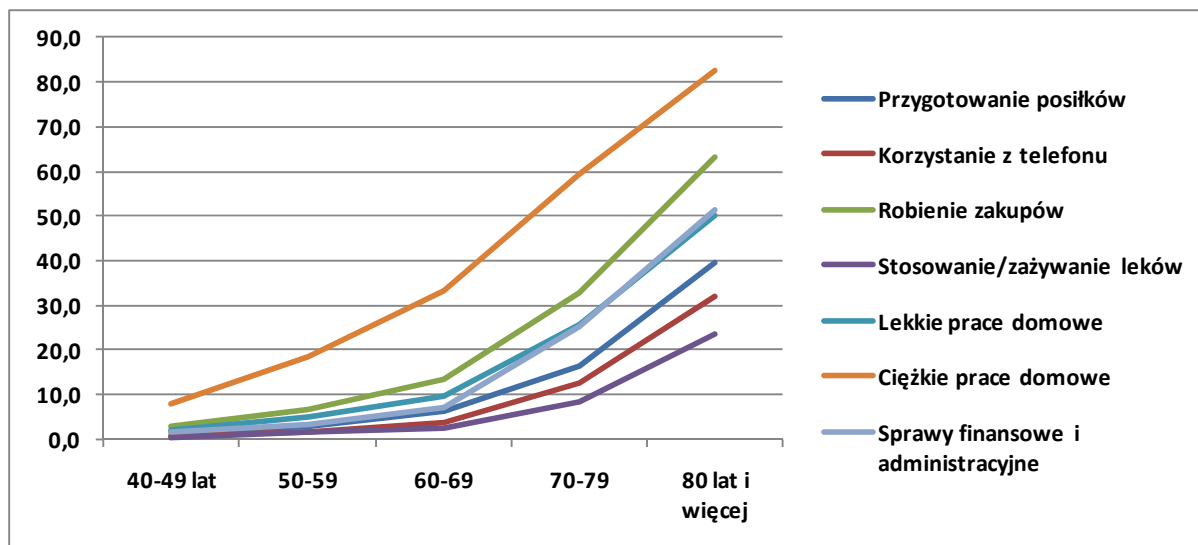

Jak wskazują wyniki badania ograniczenia w wykonywaniu czynności domowych z powodu problemów zdrowotnych ma prawie 5,2 mln osób wieku 15 lat i więcej, tj. blisko co 5 dorosły Polak. U przeważającej części tej populacji poziom ograniczeń ustalono jako mały i średni, a dla blisko 1,4 mln osób jako duży. Poważne ograniczenie w wykonywaniu czynności domowych odczuwają głównie kobiety i oczywiście osoby starsze. Trudności z powodów zdrowotnych przy wykonywaniu prac domowych odczuwa co trzeci sześćdziesięciolatek, ponad 60% populacji siedemdziesięciolatków oraz prawie 85% osób najstarszych. Prawie co 5 osoba dorosła mająca ograniczenia w prowadzeniu gospodarstwa domowego nie ma żadnej pomocy i musi sobie radzić sama, połowa osób z tej grupy chętnie by z pomocy jednak skorzystała, a najbardziej oczekiwaną byłoby wsparcie przez inną osobę. Stosunkowo liczną grupę potrzebujących pomocy przy czynnościach domowych stanowią osoby między 50 a 80 rokiem życia – blisko 340 tys. osób stwierdziło, że pomoc dla nich byłaby wskazana. Są to realne potrzeby osób schorowanych, które oczekują wsparcia ze strony rodziny czy opiekunów z pomocy społecznej. Konfrontacja realnej grupy 835 tys. dorosłych osób korzystających z usług pomocy w domu przy pracach domowych lub dla osób starszych (p. Tabl.X/37 w aneksie) z potrzebującymi takiej pomocy – w sumie prawie 600 tys. osób – wskazuje na ważkość problemu pomocy w tej dziedzinie życia.

4.5. Poważne trudności i kłopoty zdrowotne dzieci w wieku 0-14 lat oraz korzystanie z urządzeń pomocniczych

Pytanie dotyczyło takich kłopotów lub trudności, które ograniczają aktywność dziecka w porównaniu z rówieśnikami i/lub wymagają korzystania z pomocy dodatkowych (np. okularów, aparatu słuchowego, kuli).

Uogólnione na populację osób w wieku 0-14 lat wyniki badania wskazują, że więcej niż u co dziesiątego dziecka stwierdzono występowanie poważnych kłopotów lub trudności w funkcjonowaniu narządów zmysłu lub ruchu. Częściej dotyczą one chłopców (11,2%) niż dziewczynki (9,9%).

Dzieci mają kłopoty głównie ze wzrokiem – występują u prawie 600 na 1000 dzieci z kłopotami i trudnościami. Częściej dotyczą one dziewczynek. Dość często również występują u dzieci trudności w mówieniu.

Ten problem z kolei w większym stopniu dotyczy chłopców (382) niż dziewczynek (236). Inne trudności i kłopoty rodzice podawali znacznie rzadziej.

Najlichnniejszą grupę (14,5%), która ma kłopoty lub trudności stanowią osoby w wieku 10-14 lat. Najczęstszy problem w tej grupie stanowią kłopoty ze wzrokiem – występują one u 816 na 1000 dzieci w tej grupie wieku.

Z kolei wśród 5-9-latków trudności w mówieniu występują nieco częściej niż kłopoty ze wzrokiem – odpowiednio u 447 i 415 na 1000 dzieci z problemami. Jednocześnie dzieci w tej grupie wieku najczęściej ze wszystkich mają kłopoty ze słuchem.

Warto zaznaczyć, że w przypadku gdy badane dziecko było jeszcze zbyt małe, aby można u niego stwierdzić występowanie niektórych kłopotów lub trudności (jeszcze nie mówiło, nie chodziło) na pytanie należało odpowiedzieć „Nie”. Dlatego też dla najmłodszej grupy wieku rodzice najrzadziej deklarowali występowanie poważnych problemów (5,1%).

Oczywiste jest zatem, że wśród dzieci korzystających z urządzeń pomocniczych największą grupę (8% ogółu dzieci) stanowią osoby noszące okulary lub szkła kontaktowe. Są to najczęściej 10-14-latki – więcej niż co szóste dziecko w tym wieku używa tego rodzaju pomocy. Niewiele ponad 1% ogółu badanych korzysta z innych urządzeń, jak aparat słuchowy, kula, balkonik, wózek inwalidzki, itp.

4.6. Karmienie piersią

Pozytywny wpływ karmienia piersią na stan zdrowia dziecka jest szeroko propagowany od wielu lat, a jego znaczenie jest nie do przecenienia. Wyniki badania wyraźnie wskazują, że matki przestrzegają tych zaleceń i stosują się do nich.

Termin „karmienie piersią” oznacza, że dziecko otrzymuje mleko kobiece bezpośrednio z piersi lub ściągane z piersi. Jako granicę długości czasu karmienia piersią przyjęto w badaniu 36 miesięcy. Około 3-go roku życia organizm dziecka jest już dojrzały na tyle, aby radzić sobie ze zwykłymi produktami spożywczymi i prostymi daniami.

Z ogólnej liczby badanych dzieci 86% było chociaż przez pewien czas karmione piersią, a najwięcej z nich przez okres 6 miesięcy (14,3%). Nieco mniej dzieci (11%) było karmionych przez 3 miesiące. Warto zwrócić uwagę, że blisko 9% dzieci matki karmiły piersią do 12-tego miesiąca życia.

4.7. Waga i wzrost

Indeks masy ciała osób dorosłych

Otyłość jest przewlekłą chorobą spowodowaną nadmierną podażą energii zawartej w pokarmach w stosunku do zapotrzebowania organizmu, skutkiem czego jest magazynowanie tego nadmiaru w postaci tkanki tłuszczowej. Otyłości towarzyszą najczęściej liczne powikłania ze strony układu sercowo-naczyniowego i innych narządów. Na dodatek jest ona trudna do zwalczania. Monitoring otyłości umożliwia specjalny wskaźnik zwany indeksem masy ciała BMI. Charakteryzuje on relację pomiędzy masą ciała a wzrostem, według poniższego wzoru:

$$BMI = \frac{\text{masa ciała (kg)}}{\text{wzrost}^2 \text{ (m)}}$$

Obliczając BMI możemy określić ilość tkanki tłuszczowej w organizmie. Wyniki uzyskane dla wybranej populacji przedstawia się w postaci rozkładu BMI według grup ustalonych przez Światową Organizację Zdrowia. Jak wynika z niżej przedstawionej tabeli otyłość występuje wtedy, gdy BMI przyjmuje co najmniej wartość 30, zaś nadwaga – 25.

Tabl. 10. Klasyfikacja zaburzeń masy ciała wg WHO

Wyszczególnienie	Wartość BMI
Poważna niedowaga	<16,00
Niedowaga	16,00-18,49
Norma niski przedział	18,50-22,99
Norma wysoki przedział	23,00-24,99
Nadwaga niski przedział	25,00-27,49
Nadwaga wysoki przedział	27,50-29,99
Otyłość	>= 30,00

Wskaźniki policzono na podstawie pełnych danych o wzroście i wadze uzyskanych bezpośrednio od respondentów. Nie były one weryfikowane poprzez pomiary kontrolne, stąd należy zakładać pewne niedoszacowanie wagi (zwłaszcza u kobiet) i przeszacowanie wzrostu.

Obiektywne mierniki masy ciała BMI (według aktualnych norm WHO) wskazują, że w porównaniu z 2004 r. waga ciała dorosłego Polaka wzrasta i coraz częściej pojawia się problem nadwagi i otyłości. Zbyt dużą masę ciała ma już co drugi dorosły Polak i relatywnie częściej problemy z nadmierną masą ciała występują wśród mężczyzn.

W ciągu ostatnich 5 lat populacja dorosłych mężczyzn z nadwagą lub otyłych wzrosła o 9 pkt procentowych. Pod koniec 2009 r. ponad 61% ogółu mężczyzn ważyło zbyt dużo (45% miało nadwagę, a blisko 17% zaliczono do grupy ludzi otyłych). Relatywnie częściej zbyt dużą masę ciała mieli mężczyźni mieszkający w miastach niż na wsi. Wzrost wagi ciała miał miejsce we wszystkich grupach wiekowych, przy czym najczęściej tyli mężczyźni stosunkowo młodzi (w wieku 20-39 lat) oraz najstarsi (w wieku 70 lat i więcej).

Populacja dorosłych kobiet z nadwagą lub otyłych także się zwiększyła – o 5 pkt procentowych, lecz było to mniejszy wzrost niż u mężczyzn. Prawie 45% ogółu dorosłych kobiet ważyło zbyt dużo (29% miało nadwagę, a 15% stanowiły kobiety otyłe). Problem nadwagi czy otyłości częściej występuje u kobiet zamieszkujących obszary wiejskie niż u kobiet w mieście, bo więcej z nich ma niedobór masy ciała (4,9% wobec 3,4% wśród kobiet na wsi). Relatywnie najwięcej utył kobiety stosunkowo młode między 20-tym a 49-tym rokiem życia. Nieznacznie natomiast wzrosła waga kobiet bardzo młodych oraz 50-lletnich i starszych.

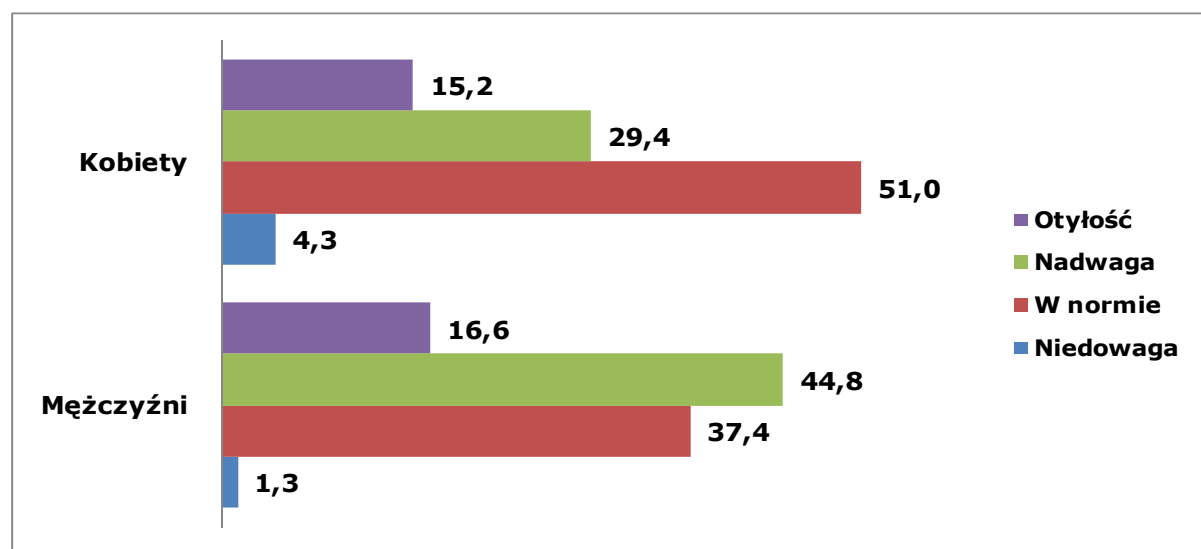
Wykres 10. Waga ciała osób dorosłych w 2009 r.(w %)

Obserwowaną od lat większą dbałość o wagę ciała wyraźnie widać tylko wśród kobiet i w zasadzie jedynie w grupie najmłodszych. U części z nich występuje niedobór masy ciała.

Niedowagę ma co 6 dziewczyna w wieku 15-19 lat i co 10 dwudziestolatka. Wśród mężczyzn niedowaga występuje rzadko – ma ją co 10 chłopak w wieku 15-19 lat, a wśród dwudziestoletnich mężczyzn występuje ona bardzo sporadycznie.

Jak wskazują wyniki badania, osoby z nadmierną masą ciała występują głównie w grupie osób 40-letnich lub starszych, posiadających wykształcenie co najwyżej zasadnicze zawodowe, mających długotrwałe problemy zdrowotne, osób niesprawnych oraz osób oceniających swoje zdrowie poniżej oceny dobrej.

Analiza różnic rozkładów masy ciała według płci w poszczególnych regionach wskazuje, że stosunkowo najwięcej ważą mieszkańcy województwa śląskiego, opolskiego, małopolskiego i wielkopolskiego – ponad 53% populacji osób dorosłych ma wagę powyżej normy i często osiąga poziom otyłości (ma ją co szósty lub siódmy dorosły mieszkaniec wymienionych województw). Relatywnie najrzadziej nadwaga występuje wśród mieszkańców województwa świętokrzyskiego, lubelskiego, pomorskiego i warmińsko-mazurskiego – tylko u co drugiej osoby w wieku 15 lat i więcej.

Wzrost dorosłych

Zebrane dane o wzroście dorosłych Polaków wskazują, że młodsze generacje dorosłych Polaków osiągają coraz wyższy wzrost. Dotyczy to zarówno młodych mężczyzn, jak i kobiet. Statystyczna dwudziestoletnia kobieta mierzy 166 cm wzrostu, i jest wyższa od swojej matki o 4 cm, a od swej babki o 7 cm. Natomiast statystyczny dwudziestoletni mężczyzna mierzy 180 cm wzrostu i jest wyższy od swojego ojca o 5 cm, a od swojego dziadka o prawie 10 cm.

Wzrost i waga dzieci

Średnia wzrostu dzieci w 2009 roku w przypadku młodszych roczników wieku jest nieznacznie niższa od tej w badaniu poprzednim. Natomiast dzieci 10-letnie i starsze są wyższe od swoich rówieśników badanych wcześniej.

W porównaniu z badaniem przeprowadzonym w 2004 roku zauważalne jest również zwiększanie się średniej wagi ciała prawie dla każdego rocznika wieku. Jest to szczególnie widoczne dla grupy dzieci w wieku 9 lat i więcej.

4.8. Wypadki

W badaniu EHIS wszystkim osobom zadano pytanie czy w ciągu ostatnich 12 miesięcy uległy jakiemuś wypadkowi, którego skutkiem był uraz, uszkodzenie lub zranienie, zarówno zewnętrzne i jak i wewnętrzne.

Do wypadków zaliczono również zatrucia i rozmyślne działanie innych osób oraz zranienia, ugryzienia i użądlenia spowodowane przez zwierzęta i owady. W sumie badano cztery rodzaje wypadków: drogowy, w pracy, w placówce wychowawczo-oświatowej (np. w przedszkolu, szkole, na uczelni) oraz w domu i w czasie wolnym.

Jak wskazują wyniki badania co dwudziesty Polak uległ wypadkowi w ciągu ostatnich 12 miesięcy i znacznie częściej wypadki zdarzały się mężczyznom niż kobietom, jak również wśród młodzieży w wieku 10-19 lat.

Najwięcej wypadków zarejestrowano w domu i w czasie wolnym – u ponad 925 tys. osób, a w następnej kolejności wypadki drogowe – ponad 490 tys. osób poszkodowanych. Prawie 330 tys. osób uległo wypadkowi w czasie pracy i blisko 200 tys. w czasie nauki czy pobytu w placówce wychowawczej. W większości przypadków osoby, które uległy wypadkowi musiały skorzystać z fachowej pomocy medycznej, zwłaszcza gdy wypadek zdarzył się w pracy czy w szkole lub w domu i w czasie wolnym. Stosunkowo rzadziej korzystano z pomocy medycznej w przypadku wypadku drogowego.

Niespełna 3/5 osób poszkodowanych zwróciło się o pomoc do lekarza czy pielęgniarki, co może pośrednio świadczyć o lekkim stopniu ich zranienia.

Jeżeli uwzględnimy wiek osób poszkodowanych w wypadkach można stwierdzić, że w przypadku dzieci bardzo często korzystało się z fachowej pomocy medycznej, dużo rzadziej zaś potrzebowały jej poszkodowane osoby dorosłe.

ROZDZIAŁ V. SAMOPOCZUCIE PSYCHOFIZYCZNE

5.1. Odczuwanie bólu lub dyskomfortu fizycznego przez osoby w wieku 15 lat i więcej

Pytanie zastosowano w badaniu zdrowia po raz pierwszy. Dotyczyło ono stopnia bólu lub dyskomfortu fizycznego doświadczonego przez respondenta w ciągu ostatnich 4 tygodni przed badaniem.

Respondent proszony był o zastanowienie się nad skalą doznań bólu fizycznego lub dyskomfortu, jakie odczuwał biorąc pod uwagę ich poziom i długość trwania oraz podanie odpowiedzi, opisującej jego przeciętne doznania. Respondenci, którzy w badanym okresie odczuwali więcej niż jeden rodzaj bólu lub dyskomfortu musieli wziąć pod uwagę wszystkie ich rodzaje.

Na pytanie odpowiadały tylko osoby bezpośrednio badane, nie należało zadawać ich osobom zastępczym.

Ponad 56% osób podało, że w badanym okresie odczuwało ból lub dyskomfort fizyczny, najczęściej niewielki lub umiarkowany – odpowiednio 24,4% i 22,2%. Na silny lub wyjątkowo silny uskarżało się prawie 10% z tej grupy.

Oczywiste jest, że odczuwanie bólu lub dyskomfortu wzrasta z wiekiem respondentów. Cierpienie fizyczne deklarowała więcej niż połowa osób w grupie 40-49 lat. Taką informację podawało prawie 70% pięćdziesięciolatków, 3/4 sześćdziesięciolatków oraz 88% osób w grupie 70-79 lat. Natomiast wśród osób najstarszych blisko 92% cierpiało z powodu różnego rodzaju bólu.

Kobiety częściej niż mężczyźni odczuwały ból lub dyskomfort fizyczny – 61% badanych kobiet w stosunku do 51% mężczyzn i było to widoczne we wszystkich grupach wieku. Jednocześnie kobiety częściej cierpiały z powodu silnego i wyjątkowo silnego bólu. Na taki stopień dolegliwości uskarżało się 11,8% kobiet i 7,6% mężczyzn.

Istnieje oczywiście wzajemna zależność między cierpieniem z powodu bólu i stanem zdrowia respondentów. Na poziom odczuwania bólu ma wpływ samoocena stanu zdrowia, występowanie długotrwałych problemów zdrowotnych, przewlekłych chorób i dolegliwości oraz poziom sprawności. I podobnie, stopień doznawania bólu ma wpływ na wymienione czynniki.

5.2. Uczucia i nastroje osób w wieku 15 lat i więcej

Blok 9 pytań o uczucia i nastroje respondentów w ciągu ostatniego miesiąca przed badaniem stanowi część narzędzia badawczego SF36. Jest ono uniwersalną miarą jakości życia Quality of life (QOL), rekomendowaną przez Światową Organizację Zdrowia i Eurostat oraz jednym z podstawowych zagadnień tematycznych wykorzystywanych w europejskich ankietach badaniach zdrowia (18 topics).

Pytania o zdrowie psychiczne (Mental Health) stosuje się w badaniach dotyczących zdrowia w celu oceny stanu emocjonalnego, który ma ogromny wpływ na ogólny stan zdrowia oraz funkcjonowanie w rodzinie, społeczeństwie i w pracy.

Blok składa się z dwóch grup pytań – o dobre samopoczucie psychiczne (pozytywne aspekty zdrowia psychicznego, dobrostan psychiczny – Positive mental health, Psychological well-being) oraz o stany dyskomfortu psychicznego, mające wpływ na psychikę (niepokój psychiczny, złe samopoczucie psychiczne – Psychological distress)⁶. Zastosowanie tych pytań pozwala na poznanie problemów związanych ze zdrowiem psychicznym respondentów.

Pytania o samopoczucie emocjonalne zadawano tylko osobom bezpośrednio badanym, nie mogły na nie odpowiadać osoby zastępcze.

⁶ Podano kilka określeń pozytywnego i negatywnego stanu emocjonalnego w języku polskim i angielskim, ponieważ w literaturze spotyka się różne sformułowania dotyczące omawianej problematyki.

Na podstawie wyników badania można stwierdzić, że większość badanych udzieliła na każde z pytań odpowiedzi o wydźwięku pozytywnym.

Ogólne samopoczucie emocjonalne dorosłych Polaków w ciągu 4 tygodni poprzedzających badanie było dobre. Z odpowiedzi wynika, że przez cały czas lub większość dni znacznie więcej niż połowa badanych osób czuła się szczęśliwa, pełna radości życia i miała dużo siły i energii do działania (odpowiednio 67%, 64% i prawie 58%). Przez kilka dni w miesiącu czuła się tak blisko 1/5 badanych, bardzo rzadko – mniej niż co ósmy respondent, a nigdy – od 1,6 do % do 3%.

Spokój i opanowanie przez cały lub prawie cały miesiąc odczuwało prawie 3/4 odpowiadających, przez kilka dni – blisko 19%, zaś bardzo rzadko lub nigdy – około 8%.

Zdenerwowanych bardzo rzadko bądź nigdy było około 63% respondentów, częściej czuł się tak więcej niż co czwarty badany, a przez większość dni lub cały miesiąc – blisko 9%.

Przez cały badany okres lub jego większość prawie co piąta osoba była zmęczona, a ponad 10% respondentów stwierdziło, że czuli się wyczerpani czy też wykończeni. 3/4 osób deklaroowało takie samopoczucie tylko przez kilka dni w miesiącu lub rzadziej.

W badanym okresie jedynie 7% osób było smutnych, przybitych lub miało chandrę przez cały lub prawie cały czas, a rzadziej niż co piąta była w takim stanie przez kilka dni. Blisko 70% badanych nigdy nie miało takiego uczucia lub bardzo rzadko.

Stosunkowo najrzadziej zdarzało się, że respondenci byli przygnębieni w takim stopniu, że nic nie mogło podnieść ich na duchu. Nigdy nie odczuwała takiego stanu prawie połowa osób, a 34% – bardzo rzadko. Jedynie co dziesiąty badany czuł przygnębienie przez kilka dni, a mniej niż 5% przez cały lub prawie cały miesiąc.

Stan emocjonalny uzależniony jest jak wiadomo od wieku i stanu zdrowia fizycznego badanych. Najlepsze samopoczucie i najbardziej pozytywny stosunek do życia deklarowały osoby z młodszych grup wieku, do 40 roku życia. To właśnie one udzieliły najwięcej odpowiedzi o wydźwięku pozytywnym, świadczących o częstym odczuwaniu zadowolenia z życia, szczęścia, spokoju i energii do działania.

Z upływem lat stan emocjonalny wyraźnie się pogarsza, zmniejszają się siły vitalne. Respondenci ze starszych roczników wieku, od 50 roku życia, częściej zgłaszali zmęczenie, smutek czy przygnębienie, częściej też bywali bardzo zdenerwowani. Wśród nich największą grupę osób, które były zdenerwowane przez całe lub prawie całe 4 tygodnie stanowiły osoby 50-59-letnie (11,7%). Najczęściej głęboko przygnębione i smutne były osoby najstarsze w wieku 80 lat i więcej (odpowiednio 11,5% i 13,9%). Nie dziwi fakt, że właśnie one czuły się również najbardziej wyczerpane i zmęczone ze wszystkich badanych.

Na podstawie odpowiedzi udzielonych przez respondentów można stwierdzić, że u mężczyzn poziom odczuwania dobrostanu psychicznego był wyższy niż u kobiet. To mężczyźni byli częściej pełni radości życia, energii, zadowoleni i spokojni przez całe lub prawie całe cztery badane tygodnie. Z kolei kobiety częściej przeżywały stany negatywne, powodujące stres i podnoszące jego poziom. W odniesieniu do tego samego okresu więcej z nich deklaroowało zmęczenie, zdenerwowanie, smutek i przygnębienie. Taka prawidłowość występowała we wszystkich grupach wieku. Wyniki badania wskazują, że kobiety żyły w większym napięciu, czuły się mniej szczęśliwe i są o wiele bardziej zmęczone niż mężczyźni.

5.3. Wskaźniki dobrego i złego samopoczucia psychicznego u osób w wieku 15 lat i więcej

Jednym z celów unijnego programu zdrowia publicznego jest opracowanie porównywalnych informacji na temat zdrowia. Wspólnotowe wskaźniki zdrowia ECHI opracowuje się w taki sposób, aby miały zgodną definicję, metodologię zbierania i wykorzystania danych oraz były porównywalne, w miarę możliwości, z innymi krajami. Tworzą one jedno z narzędzi pozwalających na monitorowanie i porównanie systemów zdrowia publicznego oraz służących jako podstawa dla polityki zdrowotnej na szczeblu europejskim i w poszczególnych krajach unijnych.

Zgodnie z wytycznymi Eurostatu, przy opracowywaniu danych dotyczących zarówno dobrego, jak i złego samopoczucia psychicznego, wzięto pod uwagę tylko te osoby, które na pytania B36.1-B36.9 kwestionariusza ZDROWIE-2 (Jak często w ciągu ostatnich 4 tygodni czuł(-ła) się Pan(-i).....?) udzieliły konkretnej odpowiedzi na wszystkie pytania wchodzące w skład danego bloku (tj. nie ujmowano osób, które nawet tylko w jednym pytaniu udzieliły odpowiedzi Nie wiem lub odmówiły odpowiedzi).

Dobre samopoczucie psychiczne osób w wieku 15 lat i więcej

Częstość odczuwania dobrego samopoczucia psychicznego zmierzono na podstawie odpowiedzi na cztery pytania, tj. B36.1, B36.5, B36.7 i B36.9 (tylko kategorie odpowiedzi 1-5).

Z badania wynika, że najwięcej respondentów – prawie 30% – miało dobre samopoczucie psychiczne przez kilka dni w okresie 4 tygodni poprzedzających badanie. Były to najczęściej osoby w wieku 30-39 lat (co trzecia), częściej mężczyźni niż kobiety, z wykształceniem policealnym, żyjące w związku, pracujące, o bardzo dobrym lub dobrym stanie zdrowia.

Przez cały czas miał takie samopoczucie prawie co piąty badany, a przez większość dni 14% respondentów. Były to głównie osoby z najmłodszej grupy wieku 15-19 lat.

Podczas badanego miesiąca 18% dorosłych nigdy nie odczuwało dobrostanu psychicznego, a bardzo rzadko prawie co piąty. Najczęściej były to osoby najstarsze, z najniższym wykształceniem, owdowiałe lub rozwiedzione, bierne zawodowo, o złym lub bardzo złym stanie zdrowia, niesprawne. W tej grupie przeważały kobiety.

Złe samopoczucie psychiczne osób w wieku 15 lat i więcej

Częstość złego samopoczucia psychicznego zmierzono biorąc pod uwagę odpowiedzi na 5 pytań, tj. B36.2, B36.3, B36.4, B36.6 i B36.8 (tylko w zakresie kategorii odpowiedzi 1-5).

Odpowiedzi pokazują, że dyskomfort psychiczny cały czas przez 4 tygodnie czuła więcej niż 1/5 respondentów, zaś niewiele mniejsza grupa przez większość tego okresu. Przeważały w tej grupie kobiety ze starszych roczników wieku oraz osoby bez wykształcenia, owdowiałe, bezrobotne, o złym i bardzo złym stanie zdrowia, schorowane i niesprawne. Kilka dni złego samopoczucia w miesiącu deklarował więcej niż co szósty badany.

Najliczniejsza grupa respondentów (27,5%) odczuwała dyskomfort psychiczny bardzo rzadko w ciągu miesiąca, a 15% podało, że w ogóle nie miało takiego poczucia. Były to osoby do 30 roku życia, dobrze wykształcone, pracujące, zdrowe i sprawne, częściej mężczyźni.

Jak widać, samopoczucie psychiczne dorosłych Polaków w badanym okresie zależy od stanu zdrowia badanej osoby, jej płci oraz włączenia społecznego i poziomu życia. Problemy zdrowotne i finansowe, wiek, poczucie wykluczenia, samotność znajdują odzwierciedlenie w stanie kondycji psychicznej człowieka. Mają one większy wpływ na kobiety niż mężczyzn.

5.4. Wsparcie społeczne

W badaniu zadano jedno pytanie o liczbę osób tak bliskich respondentowi w jego odczuciu, że mógłby na nie liczyć w trudnych sytuacjach życiowych. Z powodu delikatnej natury pytania zamieszczono je w kwestionariuszu do samodzielnego wypełnienia przez osobę bezpośrednio badaną.

W odpowiedzi na pytanie o wsparcie społeczne zaledwie 2% respondentów stwierdziło, że w ogóle nie ma wokół siebie osób, na które mogliby liczyć. Byli to głównie badani z przedziału wiekowego 60-79 lat, bez wykształcenia, po rozwodzie lub w separacji, nieżyjący w związku, bezrobotni, o złym lub bardzo złym stanie zdrowia, niesprawni, częściej mężczyźni i mieszkańcy miast.

Blisko co czwarty respondent uważa, że może liczyć na pomoc więcej niż 5 osób, zaś co trzeci na 1 lub 2 osoby. Najwięcej osób, ponad 44%, może zwrócić się o wsparcie w trudnej sytuacji życiowej do 3-5 osób.

Odnotowano pewną różnicę w rozkładzie odpowiedzi pomiędzy mieszkańcami wsi i miast na niekorzyść tych ostatnich, ale nie jest ona znacząca. Ogółem osoby z obszarów miejskich i wiejskich bardzo podobnie określają liczbę bliskich, na których mogą liczyć w przypadku poważnych problemów życiowych. Jedynie w przypadku stwierdzenia braku takich osób nieco więcej odpowiedzi udzielili mieszkańcy miast, zaś liczbę więcej niż 5 spolegliwych osób częściej podawali mieszkańcy wsi.

ROZDZIAŁ VI. STYL ŻYCIA

6.1. Picie soków oraz spożycie owoców i warzyw

Pytania zadano w badaniu zdrowia po raz pierwszy. Dotyczyły one częstości spożycia owoców, warzyw oraz soków owocowych i warzywnych.

W przypadku owoców należało wziąć pod uwagę produkty zarówno surowe, jak i mrożone, gotowane, pieczone, smażone, grillowane oraz przetwory w puszkach czy słoikach. Takie same wytyczne dotyczyły warzyw, z wyjątkiem ziemniaków, których spożycia nie badano.

W przypadku soków brano pod uwagę tylko 100% soki owocowe i warzywne, przygotowane w domu, jak i kupione w sklepie. Pytania zadawano zarówno osobom dorosłym, jak i dzieciom (tylko powyżej 6 miesiąca życia). Pytanie brzmiało bardzo prosto – jak często badana osoba jada/pije badane produkty.

Picie soków oraz spożycie owoców i warzyw przez dzieci powyżej 6 miesiąca życia

Spośród dzieci powyżej 6 miesiąca życia 77% jada owoce codziennie, w tym największa grupa (46%) 1 raz dziennie, a kolejne 31% – 2 razy dziennie lub częściej. Prawie co ósme dziecko konsumuje owoce 4-6 razy w tygodniu. Bardzo niewielka grupa nie jada ich w ogóle lub rzadziej niż raz w tygodniu.

Raz dziennie jada warzywa (z wyjątkiem ziemniaków) blisko połowa badanych dzieci (49%), a częściej niż co piąte co najmniej 2 razy dziennie. Niepokoić może fakt, że co dziesiąte dziecko jada warzywa tylko 1-3 razy w tygodniu, a 3% ogółu dzieci jeszcze rzadziej.

Pomimo, że jest to najrzadsza forma konsumpcji owoców i warzyw, to jednak soki pija codziennie 68% badanych dzieci. Prawie co trzecie dziecko spożywa je co najmniej 2 razy dziennie, a kolejne 36% – 1 raz. Kilka razy w tygodniu pije soki co siódme dziecko, a znacznie rzadziej, bo tylko 1-3 razy tygodniowo, robi to prawie 12% dzieci.

Częstość spożycia warzyw i owoców widocznie maleje wraz z wiekiem dziecka. Najczęściej jedzą warzywa i owoce oraz piją soki dzieci najmłodsze, najrzadziej te z grupy 10-14-latków. Wszystkie dzieci najczęściej spożywają owoce. Pozytywny wydzźwięk ma fakt, że więcej niż 2/3 dzieci codziennie jada warzywa i owoce oraz pija soki.

Wykres 11. Osoby jedzące/pijące przynajmniej raz dziennie owoce i warzywa oraz soki (w %)

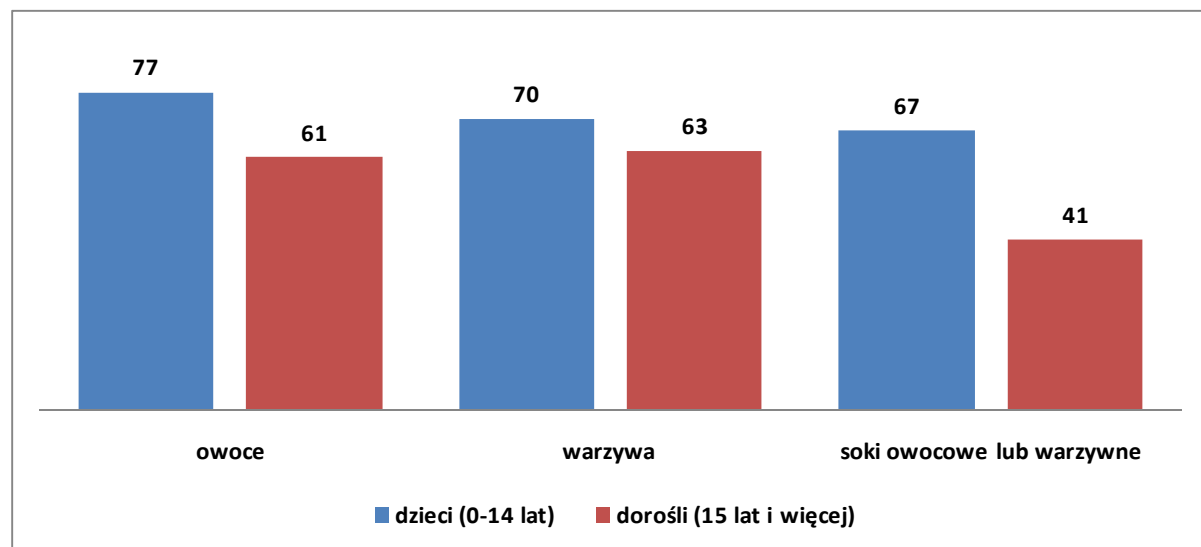

Picie soków oraz spożycie owoców i warzyw przez osoby dorosłe

W odróżnieniu od dzieci, osoby dorosłe rzadziej spożywają warzywa i owoce. Owoce codziennie jada bowiem tylko 61% dorosłych, a najczęściej osoby dojrzałe w wieku 50-79 lat. Relatywnie rzadko owoce (nawet przetworzone) spożywają osoby sędziwe. Prawie co 10 osoba w wieku 80 lat i więcej jada owoce rzadziej niż jeden raz w tygodniu lub wcale.

Co najmniej raz dziennie jada warzywa (z wyłączeniem ziemniaków) ponad 63% dorosłych, ale tylko co szósta osoba dwa razy dziennie lub częściej. Najrzadziej warzywa, podobnie jak i owoce, jadają osoby najstarsze. Niespełna 58% osób osiemdziesięcioletnich lub starszych podało że codziennie chociaż jeden raz zjada posiłek zawierający warzywa, a co piąta osoba stwierdziła że warzywa jada rzadziej niż 4 razy w tygodniu, bądź wcale.

Także soki owocowe czy warzywne zbyt rzadko stanowią składnik codziennej diety dorosłych osób. Niewiele ponad 41% osób podało, że pije soki codziennie, a kolejne 23% oświadczyło, że soki pije rzadziej niż 1 raz w tygodniu lub wcale.

Rzadkie spożycie warzyw i owoców dotyczy zwłaszcza mężczyzn. Tylko co drugi dorosły mężczyzna codziennie je zarówno owoce, jak i warzywa (inne niż ziemniaki), a w przypadku kobiet – ponad 2/3.

6.2. Aktywność fizyczna uczniów

Pytania o aktywność fizyczną były przeznaczone tylko dla uczniów klas pierwszych szkoły podstawowej i klas wyższych. Nie dotyczyły one uczniów klas „zerowych”.

Użyte w pytaniu określenie „aktywność fizyczna poza lekcjami wychowania fizycznego” oznaczało uprawianie przez dziecko w czasie wolnym sportu w szkole lub klubie sportowym, w formie zorganizowanych zajęć lub w formie własnej, samodzielnej rekreacji, np. jazda na rowerze, pływanie, gimnastykowanie się, taniec, itp.

Spośród 3124,3 tys. dzieci objętych pytaniami w lekcjach wychowania fizycznego uczestniczy ponad 97%. Wśród zwolnionych z takich zajęć są częściej chłopcy (3,4%) niż dziewczynki (1,3%).

Natomiast prawie 85% dzieci z badanej grupy przejawia aktywność fizyczną w zwykłym tygodniu poza lekcjami wychowania fizycznego, nieco częściej chłopcy (85,6%) niż dziewczynki (84,2%).

Najliczniejsza grupa (36% ogółu dzieci) regularnie poświęca czas na różnego rodzaju zajęcia sportowe i rekreacyjne, zaś dość często jest aktywnych fizycznie ponad 30% dzieci. Prawie co siódme dziecko w wieku 6-14 lat w ogóle nie przejawia innej aktywności fizycznej poza obowiązkowymi lekcjami w szkole, a co szóste robi to rzadko.

Średnia liczba godzin aktywności fizycznej w zwykłym tygodniu zależy od płci i wieku dziecka. Ogólnie najdłużej aktywni są chłopcy w wieku 6 lat (5,1 godziny) oraz 10-letni (5 godzin), zaś wśród dziewczynek – dziewięciolatki (4,7 godziny).

Dzieci, które regularnie uprawiają sport lub rekreację robią to przeciętnie przez 4,8 godziny w zwykłym tygodniu, a w tej grupie najdłużej 14-letni chłopcy (6 godzin). Aktywni dość często są najbardziej chłopcy w wieku 6 lat – 6,7 godziny oraz dziewczynki z grupy 9-latek (6,5 godziny). Najrzadziej aktywne fizycznie są sześciolatki dziewczynki oraz ośmioletni chłopcy, którym sport zajmuje przeciętnie odpowiednio 1,2 godziny i 1,8 godziny tygodniowo.

6.3. Aktywność fizyczna osób dorosłych

Do pomiaru aktywności fizycznej osób dorosłych w badaniu EHIS opracowano specjalne trzy pytania, wzorując się na regułach obowiązujących w Międzynarodowym Kwestionariuszu Aktywności Fizycznej (IPAQ).

Aktywność fizyczna jest definiowana jako „dowolna forma ruchu ciała spowodowana skurczami mięśni, przy którym wydatek energii przekracza poziomy energii spoczynkowej”. Ta szeroka definicja obejmuje wszelkie formy aktywności fizycznej, tzn. rekreacyjną

aktywność fizyczną (w tym większość dyscyplin sportowych oraz taniec), zawodową aktywność fizyczną, aktywność fizyczną w domu i jego okolicy oraz aktywność fizyczną związaną z transportem.

Respondent musiał wziąć pod uwagę wszystkie czynności, jakie wykonywał w pracy, w domu i poza domem, w szkole, na uczelni, podczas przemieszczania się z miejsca na miejsce oraz w czasie wolnym przeznaczonym na zajęcia rekreacyjne, ćwiczenia fizyczne, uprawianie sportu lub prace w ogrodzie czy na działce. W badaniu wyróżniono trzy rodzaje aktywności fizycznej:

- czynności wymagające dużego wysiłku fizycznego, tj. czynności powodujące znacznie cięższy lub szybszy oddech (np. dźwiganie ciężarów, kopanie rowów czy w ogródku, szybka jazda na rowerze, bieganie)
- czynności wymagające umiarkowanego wysiłku fizycznego, tj. czynności powodujące oddech cięższy niż zwykle (np. noszenie niezbyt ciężkich ładunków, mycie okien, porządki w ogrodzie, zamykanie, jazda na rowerze w zwykłym tempie).
- chodzenie (spacerowanie) – w pracy, w domu, w szkole, na uczelni, podczas przemieszczania się z miejsca na miejsce, w czasie wolnym, dla rekreacji, przyjemności, w celu sportowym, dla ćwiczeń, dla zdrowia.

Wszystkim osobom dorosłym zadano po dwa pytania dla każdej z tych 3 czynności – przez ile dni wykonywali te czynności i ile czasu na to poświęcili w ciągu ostatniego tygodnia. Respondent udzielając odpowiedzi na pytanie miał brać pod uwagę tylko te czynności, które wykonywał przez co najmniej 10 minut za każdym razem (przy jednej okazji).

W tym miejscu należy podkreślić, że tak skonstruowane pytania dla wielu respondentów były zbyt skomplikowane, ujmowały bowiem aktywność fizyczną nie tylko w czasie wolnym, ale także w pracy, jak również podczas przemieszczania się. Ponadto respondenci podczas wywiadu sygnalizowali problemy zarówno z właściwą kwalifikacją czynności do tych dwóch podstawowych grup (duży i umiarkowany wysiłek fizyczny), jak również z dokładnym określeniem czasu ich wykonywania (często podawano dane szacunkowe).

Mimo tych ograniczeń, jak wskazują szacunkowe wyniki badania aktywność fizyczna dorosłych Polaków nie jest wcale złą.

Ponad 1/4 osób w wieku 15 lat i więcej w ciągu ostatniego tygodnia poprzedzającego wywiad wykonywała czynności wymagające dużego wysiłku fizycznego, przeciętnie przez prawie 2 godziny codziennie (wliczając także sobotę i niedzielę). Duży wysiłek fizyczny wykonywali dużo częściej mężczyźni niż kobiety (39% mężczyzn i 18% kobiet). Mężczyźni równocześnie wykonywali takie zajęcia znacznie dłużej. Średni czas wykonywania ich w przypadku kobiet wyniósł 1 godzinę i 20 minut codziennie, natomiast w przypadku mężczyzn był dłuższy o ponad 50 minut. Stosunkowo najliczniej czynności wymagające dużego wysiłku fizycznego wykonują osoby młode i w średnim wieku, z niższym wykształceniem oraz oczywiście nie borykające się z poważnymi problemami zdrowotnymi, bo równocześnie wiąże się to z rodzajem pracy, jaką te osoby wykonują. Bardzo ciężki i stosunkowo długo trwający wysiłek fizyczny wykonywali w badanym tygodniu rolnicy czy leśnicy oraz robotnicy przemysłowi – ponad połowa pracujących i przez bardzo długo, przez 2,5-3,5 godziny codziennie, a w następnej kolejności operatorzy i monterzy maszyn, pracownicy przy pracach prostych. Ponad 45% osób wykonujących te zawody oświadczyło, że wykonywali czynności wymagające dużego wysiłku fizycznego, a średni czas ich wykonywania był też bardzo długi – 3 godziny dziennie, tj. nawet do 20 godzin w tygodniu.

Aktywność fizyczną na poziomie umiarkowanym wykonywało 2/3 badanej ludności, w równym stopniu dotyczyło to mężczyzn i kobiet, nieznacznie częściej taka aktywność cechowała mieszkańców wsi niż miast. Osoba podejmująca takie działania wykonywała je przeciętnie przez prawie 2 godziny codziennie (dokładnie 114 min). Czas poświęcony tym zajęciom różnicuje płeć badanych. Kobieta wykonywała czynności o umiarkowanym wysiłku fizycznym średnio przez 12 godzin i 50 minut w ciągu ostatniego tygodnia, natomiast mężczyzna nieco dłużej – przez 13 godzin i prawie 40 minut.

Umiarkowany wysiłek fizyczny również wymaga odpowiedniego stanu zdrowia, nie należy zatem się dziwić, że stosunkowo najliczniej takie zajęcia wykonywały osoby zdrowsze, sprawne i nie mające długotrwałych problemów zdrowotnych. Wyraźnie to widać jeżeli uwzględni się aktywność zawodową oraz wykonywany zawód. Prawie 3/4 osób, które w ostatnim tygodniu pracowały wykonywało czynności wymagające umiarkowanego wysiłku fizycznego.

Uwzględniając rodzaj wykonywanego zawodu można stwierdzić, że nie ma istotnych różnic w częstości podejmowania tych czynności wymagających umiarkowanego wysiłku fizycznego, lecz tylko w długości ich trwania. Stosunkowo najmniej czasu poświęcały na nie osoby zatrudnione na stanowiskach specjalistów (1,5 godz. dziennie), najwięcej natomiast operatorzy i monterzy, pracownicy usług osobistych, pracownicy przy pracach prostych, rolnicy i leśnicy oraz robotnicy przemysłowi – po około 2,5 godziny dziennie.

Oczywiście najczęstszą formą aktywności fizycznej dorosłych Polaków jest spacerowanie/chodzenie. Tylko co szósta osoba oświadczyła że w ciągu ostatniego tygodnia nie chodziła/spacerowała przynajmniej jeden raz przez co najmniej 10 minut. Podstawowej formy aktywności fizycznej nie przejawiały głównie osoby w starszym wieku, tj. co najmniej siedemdziesięcioletnie i starsze, o złym stanie zdrowia lub niesprawne – blisko co czwarta osoba zaliczona do tych podgrup.

Statystyczny dorosły Polak nie mający ograniczeń w ciągu doby chodzi lub spaceruje (po domu, w pracy czy przemieszczając się) przez ponad 1 godzinę dziennie, przy czym najdłużej oczywiście robią to osoby najmłodsze (do 30 roku życia), nieznacznie dłużej chodzą lub spacerują mieszkańcy wsi, ale także i mężczyźni.

6.4. Oglądanie telewizji i korzystanie z komputera przez dzieci w wieku 2-14 lat

Wyniki badania wskazują, że dzieci spędzają przed ekranem telewizora lub monitorem komputera średnio 2,4 godziny dziennie (w 2004 r. 2,5 godziny). Już najmłodsze 2-latki oglądają telewizję przeciętnie przez 1,6 godziny w ciągu dnia. Średnio najwięcej czasu – blisko 3 godziny – spędzają w ten sposób dzieci 13 i 14-letnie.

Na takie zajęcia 2 godziny dziennie poświęca 33% ogółu dzieci, 19,9% spędza przed ekranem bądź monitorem 3 godziny, a 11,7% - 4 godziny. Grupa, która przeznacz na to 5 lub więcej godzin dziennie stanowi 6,9% ogółu dzieci w wieku 2-14 lat.

Chłopcom korzystanie z komputera lub oglądanie telewizji zajmuje trochę więcej czasu niż dziewczynkom – średnio odpowiednio 2,5 oraz 2,2 godziny dziennie. Istotną różnicę można zauważyć porównując grupę dzieci spędzających przed telewizorem i komputerem tylko 1 godzinę dziennie. Jest tu znacznie więcej dziewczynek niż chłopców – 22,3% i 15,1%.

Zaledwie 0,6% dzieci 2-letnich i starszych w ogóle nie ogląda telewizji i/lub nie korzysta z komputera.

6.5. Palenie tytoniu przez osoby dorosłe

Z powodu delikatnej natury pytań o zachowania anty-zdrowotne zamieszczono je w kwestionariuszu do samodzielnego wypełnienia przez osobę bezpośrednio badaną, stąd też pozyskane wyniki nie obejmują całej populacji dorosłych.

Jak wskazują wyniki badania palenie tytoniu w Polsce jest coraz mniej popularne. W okresie ostatnich 5 lat odsetek osób niepalących wzrósł o prawie 2 pkt procentowe (z 69% do 71%).

Udział mężczyzn palących tytoń codziennie zmniejszył się zauważalnie o ponad 3 pkt procentowe (z 34% do niespełna 31%), natomiast wśród kobiet nieznacznie – tylko o 1 pkt procentowy (z 19% do 18%).

Tabl.11. Palenie tytoniu przez osoby dorosłe w 2004 i 2009 r.

Wyszczególnienie	2004			2009		
	ogółem	mężczyźni	kobiety	ogółem	mężczyźni	kobiety
	w %					
Palący codziennie	26,3	33,9	19,3	23,8	30,9	17,9
Palący okazjonalnie	4,0	4,1	3,8	5,3	5,9	4,9
Niepalący	69,1	61,4	76,1	70,7	63,0	76,9

Tytoń pod różną postacią (papierosy, fajka, cygara i inne) pali codziennie blisko co czwarta dorosła osoba, ale aż 31% dorosłych mężczyzn i tylko 18% dorosłych kobiet. Nieznacznie częściej nałóg palenia tytoniu występuje u ludności zamieszkującej miasta – tytoń pali codziennie co czwarty mieszkaniec miast, ale prawie co trzeci mężczyzna i co piąta dorosła kobieta. Wśród mieszkańców wsi tytoń pali częściej niż co piąta osoba, ale także co trzeci mężczyzna i tylko co siódma kobieta. Uwzględniając zróżnicowanie terytorialne można stwierdzić, że stosunkowo najrzadziej codziennymi palaczami tytoniu są mieszkańcy województwa podkarpackiego i małopolskiego – około 18% dorosłej ludności, najczęściej natomiast mieszkańcy województwa dolnośląskiego, kujawsko-pomorskiego, lubuskiego i zachodniopomorskiego, w których odsetek palaczy codziennych jest wyższy o 10 pkt. proc, tj. 28%.

Co dwudziesta osoba dorosła pali tytoń od czasu do czasu. Palaczami okazjonalnymi są nieznacznie częściej mężczyźni (6%) niż kobiety (5%). Ponad 71% ludności zadeklarowało, że tytoniu nie pali, choć prawie 30% tej zbiorowości stanowią osoby, które w przeszłości paliły tytoń codziennie przez okres co najmniej jednego roku, ale obecnie tego zachowania zaniechały (tzw. dawni palacze).

Zdecydowana większość palaczy pali papierosy przemysłowe lub samodzielnie robione, bardzo rzadko natomiast palona jest fajka, cygara czy inne specyficzne produkty, jak fajka wodna lub bardzo obecnie modne urządzenia elektroniczne (np. papieros elektroniczny). Te produkty wskazało tylko 0,25% osób palących tytoń codziennie.

Najczęściej palaczami codziennymi są osoby w wieku 20-59 lat, a szczególnie często nałóg palenia występuje wśród czterdziestolatków. W tej grupie wieku pali prawie 43% mężczyzn i co czwarta kobieta. Osoby mocno uzależnione, tj. palące co najmniej 20 papierosów dziennie stanowią 63% ogółu palących mężczyzn; natomiast wśród palących kobiet mocno uzależnionych jest 37%.

Od co najmniej 10 lat tytoń pali prawie po 79% ogółu palących, zarówno kobiet, jak i mężczyzn.

Jak wskazują wyniki badania, nieznacznie częściej palaczami są osoby zdrowe, bez poważnych problemów zdrowotnych. Wynika to zapewne z faktu, że osoby schorowane zmuszone są ze względu na swój stan zdrowia do porzucenia nałogu palenia. Najliczniej palą tytoń osoby czterdziestoletnie, a także osoby z wykształceniem zasadniczym zawodowym oraz osoby rozwiedzione.

6.6. Picie alkoholu przez osoby dorosłe

Z powodu delikatnej natury pytań o zachowania anty-zdrowotne zamieszczono je w kwestionariuszu do samodzielnego wypełnienia przez osobę bezpośrednio badaną, stąd też pozyskane wyniki nie obejmują całej populacji osób dorosłych.

W badaniu EHIS zastosowano trzy standardowe pytania dotyczące spożycia alkoholu. Pierwsze pytanie dotyczyło częstości spożycia alkoholu w ciągu ostatnich 12 miesięcy, kolejne natomiast kierowane było wyłącznie do osób często pijących alkohol i miało za zadanie określić poziom tygodniowego spożycia alkoholu w podziale na dni tygodnia. Trzecie i ostatnie zadano w celu określenia częstości nadmiernego spożycia (upijania się).

Założenia metodologiczne przewidywały, że podane przez respondenta szczegółowe informacje o rodzaju pitego alkoholu oraz jego ilości pozwolą wyliczyć spożycie jednorazowe w poszczególnych dniach tygodnia, jak również oszacować roczną wielkość spożycia

alkoholu, a ponadto określić strukturę konsumpcji. Przyjęte rozwiązania są właściwe i skuteczne, ale wymagają spełnienia podstawowego warunku. Dane o ilości spożywanego alkoholu w poszczególnych dniach tygodnia muszą być rzetelne. Bazując na doświadczeniach polskich i innych krajów członkowskich musimy stwierdzić, że zastosowane w EHIS narzędzie badawcze (pytanie C89) niestety nie spełniło pokładanych nadziei. Blok pytań o spożyciu alkoholu zamieszczono w odrębnej części kwestionariusza i był on wypełniany samodzielnie przez respondenta (bez udziału ankietera). Wielu respondentów nie odpowiedziało na tak szczegółowe pytanie, bądź wypełniło je niewłaściwie, mimo jasnej i prostej instrukcji, jak należy to zrobić. W efekcie założony cel nie został w pełni spełniony – uzyskaliśmy w miarę poprawne informacje na temat częstości picia alkoholu i spożycia ryzykownego, natomiast pozyskane informacje na temat wielkości spożycia oraz struktury konsumpcji powinny być interpretowane bardzo ostrożnie.

W porównaniu z wynikami poprzedniego badania odsetek osób dorosłych pijących napoje alkoholowe pozostał na tym samym poziomie. Całkowitą abstynencję w ciągu ostatnich 12 miesięcy zadeklarowało 25% badanych osób. Odsetek kobiet pijących alkohol zmniejszył się z około 67% w 2004 r. do 65% w 2009 r. Wśród mężczyzn natomiast minimalnie wzrósł z 83% do 85%. Najliczniejszą grupę pijących alkohol stanowią osoby w wieku 30-49 lat, lecz w przypadku mężczyzn głównie młodzi i w wieku średnim, tj. między 20 a 49 rokiem życia, zaś wśród kobiet – trochę starsze, między 30 a 49 rokiem życia.

Uwzględniając zróżnicowanie terytorialne można stwierdzić, że stosunkowo najwięcej osób stroniących od alkoholu możemy spotkać wśród mieszkańców województwa świętokrzyskiego, lubelskiego, podkarpackiego i kujawsko-pomorskiego; tam alkoholu nie brało do ust aż 29% dorosłych mieszkańców. Stosunkowo najrzadziej abstynentami są mieszkańcy województwa warmińsko-mazurskiego i śląskiego – 21-22% ogółu ludności dorosłej w tych województwach.

Kobiety o wiele rzadziej niż mężczyźni deklarują częstsze picie alkoholu, choć dysproporcje te są stopniowo coraz mniejsze. Do picia alkoholu częściej niż 1 raz w tygodniu przyznaje się co 5 mężczyzna, ale tylko co 22 pijąca alkohol kobieta. Wielkość populacji osób pijących alkohol częściej niż jeden raz tygodniu można oszacować na poziomie nieco ponad 2,5 mln osób (2,1 mln mężczyzn i 0,5 mln kobiet).

Relatywnie najliczniej częste spożycie alkoholu obserwuje się u mężczyzn zamieszkujących miasta, kawalerów, nieżyjących w związku małżeńskim/partnerskim lub legitymujących się wykształceniem wyższym, ale również i zasadniczym zawodowym. Natomiast wśród Pań często pijąca alkohol to głównie mieszkanka miast, w wieku 20-39 lat, dobrze wykształcona lub żyjąca w związku.

Spożywanie alkoholu kilka razy w tygodniu nie musi być niewłaściwe lub zatrważające, jeśli jednorazowo pije się niewiele i do tego alkohole słabe (np. kieliszek wina czy pół szklanki piwa). Prostą odpowiedź na pytanie, czy stosunkowo częste picie alkoholu niesie za sobą podwyższone ryzyko wystąpienia chronicznych problemów zdrowotnych możemy ocenić uwzględniając informacje o spożyciu nadmiernym (tj. 60 g czystego alkoholu przy jednej okazji).

Jak wskazują mocno szacunkowe wyniki badania co trzecia kobieta często pijąca alkohol nigdy nie przekroczyła tej normy, a wśród często pijących mężczyzn – tylko co dziesiąty. Raz na miesiąc lub rzadziej normę tę przekroczyła blisko co druga kobieta często pijąca i ponad 56% pijących równie często mężczyzn. Co czwarty często pijący alkohol mężczyzna normę tę przekracza znacznie częściej – co najmniej jeden raz w tygodniu, natomiast wśród kobiet rzadziej niż co dziesiąta. Reasumując, do grupy ryzyka możemy zaliczyć głównie osoby bardzo młode do 30 roku życia, słabo wykształcone, wolne (nie żyjące w stałych związkach), mające nie najgorszy stan zdrowia lub poszukujące pracy (bezrobotne).

Ostrożne szacunki wskazują, że wódkę i inne napoje spirytusowe z powodzeniem wyparło piwo, a udział wysokoprocentowych trunków zmniejszył się o blisko połowę. Wśród osób często pijących alkohol spożywanie wódki i innych napojów wysokoprocentowych

deklarowało 30%, a piwa 85%. Na tle tych dwóch dominujących napojów alkoholowych udział wina (zarówno gronowego, jak i owocowego), nie przekraczający 10%, wygląda skromnie. Analizując spożycie napojów alkoholowych przez osoby często je pijące należy brać pod uwagę ilość alkoholu wypijaną się przy jednej okazji. Jak wskazują wyniki badania 3/4 osób deklarujących picie piwa w ciągu tygodnia wypijało co najwyżej 7 półlitrowych butelek, a 3/4 pijących wino gronowe w ciągu tygodnia wypijało nie więcej niż 5 kieliszków 100 gramowych. Trochę wyższe wyniki odnotowano dla 3/4 osób deklarujących picie wódki i innych napojów spirytusowych – granicę spożycia w ciągu tygodnia dla tej grupy wyznaczało 500 gramów wódki lub 300 gramów innych napojów spirytusowych, tzw. mocnych alkoholi.

6.7. Używanie substancji psychoaktywnych innych niż alkohol i tytoń

Z powodu delikatnej natury pytań o zachowania anty-zdrowotne zamieszczono je w kwestionariuszu do samodzielnego wypełnienia przez osobę bezpośrednio badaną, stąd też pozyskane wyniki nie obejmują całej populacji osób dorosłych.

Wyniki badania wskazują, że używanie substancji psychoaktywnych innych niż alkohol i tytoń to zjawisko nadal bardzo rzadkie. Do substancji najbardziej rozpowszechnionych należą przetwory konopi. Chociaż raz w ciągu ostatnich 12 miesięcy próbowało ich mniej niż 1% badanych. Najwięcej doświadczeń miały osoby młode do 39 roku życia, lecz najliczniej osoby między 20 a 29 rokiem życia. Używanie substancji nielegalnych relatywnie występuje częściej wśród mężczyzn niż wśród kobiet.

ROZDZIAŁ VII. NIEPEŁNOSPRAWNOŚĆ

7.1. Uwagi wstępne

Niepełnosprawność jest jednym z najważniejszych aspektów stanu zdrowia. Ten problem staje się niezwykle istotny, gdyż żyjemy coraz dłużej. Nie trzeba udowadniać, że dłuższe życie nieuchronnie wiąże się z pogorszeniem sprawności zarówno fizycznej, jak i psychicznej. Oczywiście problem niepełnosprawności nie dotyczy tylko osób starszych. Może on wystąpić także wśród osób bardzo młodych, a nawet małych dzieci, wskutek wad wrodzonych, chorób przewlekłych, wypadków czy urazów. Bez względu na przyczyny niepełnosprawności jest ona poważnym problem społecznym.

Nie istnieje jedna, powszechnie uznana definicja niepełnosprawności. Definicja stosowana przez WHO przyjmuje, że do osób niepełnosprawnych zaliczają się osoby, z długotrwałą obniżoną sprawnością fizyczną, umysłową, intelektualną lub sensoryczną, która w interakcji z różnymi barierami może ograniczać ich pełne i efektywne uczestnictwo w życiu społecznym na równych zasadach z innymi obywatelami.

W Polsce stosowane są co najmniej dwie definicje dotyczące osób niepełnosprawnych. Pierwsza to definicja wynikająca z przepisów prawa i dotycząca prawnej podstawy kwalifikacji do grupy osób niepełnosprawnych. Natomiast druga, dużo szersza stosowana jest w statystyce GUS. Definicja statystyczna ujmuje bowiem nie tylko osoby niepełnosprawne prawnie, ale również osoby, które co prawda orzeczenia o niepełnosprawności nie posiadają, lecz deklarują, że mają ograniczenia w wykonywaniu wybranych czynności (tzw. niepełnosprawność biologiczna).

Używane przez statystykę narzędzia badawcze (2 niezależne pytania dotyczące niepełnosprawności prawnej i biologicznej) pozwalają na prezentację danych o zbiorowości osób niepełnosprawnych w rozbiciu na trzy podstawowe grupy, tj. osoby niepełnosprawne prawnie i biologicznie, niepełnosprawne tylko prawnie oraz niepełnosprawne tylko biologicznie.

W tym miejscu należy podkreślić, że w Polsce niepełnosprawność prawna była i jest orzekana przez różne instytucje i dla różnych celów. W ramach obowiązujących uregulowań prawnych obecnie obowiązują dwa rodzaje orzecznictwa (regulowane odrębnymi ustawami), prowadzone przez różne instytucje, tj. dla **celów rentowych** – orzecznictwo rentowe prowadzone przez ZUS oraz dla **celów pozarentowych** – orzecznictwo prowadzone przez zespoły do spraw orzekania o niepełnosprawności. Na mocy prawa, posiadanie aktualnego orzeczenia wydanego przez ww. organy kwalifikuje daną osobę do grupy niepełnosprawnych prawnie i daje podstawę do ubiegania się i korzystania ze specjalnej pomocy, ułatwień czy przywilejów, jakie przysługują tej zbiorowości (np. renta z tytułu niezdolności do pracy, zasiłek pielęgnacyjny, turnusy rehabilitacyjne, zniżka na przejazd).

Niepełnosprawność biologiczna natomiast informuje jedynie o subiektywnej deklaracji osoby, że ma ograniczoną zdolność wykonywania wyspecyfikowanych czynności.

Specyfikacja czynności stanowiąca kryterium wyodrębnienia populacji osób niepełnosprawnych biologicznie uległa istotnym zmianom z powodu zastąpienia krajowego narzędzia badawczego przez rekomendowany standard europejski. Wprowadzono nowe, unijne pytanie, w następującym brzmieniu:

Czy z powodu problemów zdrowotnych miał/a Pan/i ograniczoną zdolność wykonywania czynności, jakie ludzie zwykle wykonują, trwającą 6 miesięcy lub dłużej?.

- Tak, poważnie ograniczoną
- Tak, ograniczoną, ale niezbyt poważnie
- Nie, nie miałem żadnych ograniczeń.

Dawne, krajowe narzędzie badawcze brzmiało jak poniżej:

Czy z powodu problemów zdrowotnych (*kalectwa lub choroby przewlekłej*) ma Pan/i ograniczoną zdolność wykonywania codziennych czynności właściwych dla

Pana/Pani wieku (*nauka w szkole, praca zawodowa, prowadzenie gospodarstwa domowego, samoobsługa*) trwająca 6 miesięcy lub dłużej?

- Tak, całkowicie ograniczoną
- Tak, poważnie ograniczoną
- Nie

Porównując tylko treść tych dwóch pytań nie trudno zauważyć istotne różnice. Pytanie unijne odnosi się do czynności, jakie ludzie zwykle wykonują, a nie do własnych działań badanej osoby. W pytaniu unijnym nie zamieszczono listy przykładowych czynności, jak również nie ma odniesienia do grupy wiekowej respondenta. Jest to bowiem pytanie dotyczące samooceny i nie nakłada ono żadnych ograniczeń kulturowych, wiekowych lub związanych z płcią czy własnymi ambicjami badanych. Trzeba również podkreślić, że i warianty odpowiedzi zastosowane w pytaniu unijnym obejmują znacznie szerszą populację niż w badaniu polskim, rejestrując także osoby z niezbyt poważnym poziomem ograniczeń. Pytanie polskie takiego poziomu ograniczeń nie uwzględniało, obejmowało tylko poziom całkowity lub poważny.

Należy także pamiętać, że zastosowane nowe unijne narzędzie badacze służy równocześnie do wyodrębnienia populacji osób niepełnosprawnych (we wszystkich krajach unijnych) według jednolitego wzorca, opracowanego przez Eurostat. Pozyskane w ten sposób dane pozwolą nie tylko na poznanie skali i poziomu niepełnosprawności w Europie, ale również na wyliczenie jednego z podstawowych wskaźników strukturalnych – oczekiwanej liczby lat w zdrowiu bez niepełnosprawności (Healthy Life Years HLY).

Jak wynika z powyższych uwarunkowań, dalsza analiza danych o poziomie niepełnosprawności w Polsce musi zatem uwzględniać różne sposoby mierzenia tego zjawiska, tj. przy przyjęciu nie tylko kryteriów krajowych, ale i unijnych. Konieczność takiego podejścia wyznaczają pozyskane wyniki. W zależności od przyjętego kryterium niepełnosprawności biologicznej (a ściślej poziomu ograniczeń) populacja osób niepełnosprawnych w Polsce może liczyć od 5,3 mln osób do 9 mln osób.

7.2. Niepełnosprawność biologiczna według kryterium unijnego

Według metodologii Eurostatu w Polsce pod koniec 2009 r. żyło 8,1 mln osób niepełnosprawnych, czyli osób, które z powodu problemów zdrowotnych miały ograniczoną zdolność wykonywania czynności, jakie ludzie zwykle wykonują (uwzględniono poważne i mniej poważne ograniczenia). Nie był natomiast brany pod uwagę aspekt posiadania prawnego orzeczenia o niepełnosprawności.

Dane wskazują, że według definicji unijnej częściej niż co piąty Polak został zaliczony do grupy osób niepełnosprawnych. 2/3 wspomnianej populacji stanowią osoby, które mają niezbyt poważne ograniczenie w wykonywaniu czynności, a pozostała 1/3 ma ograniczenia poważne. Częstość występowania niepełnosprawności biologicznej rośnie wraz z wiekiem, gwałtownie po ukończeniu 50 roku życia. Według kryteriów unijnych wśród pięćdziesięciolatków co trzecia osoba została zaliczona do grupy osób niepełnosprawnych, a wśród siedemdziesięciolatków prawie 2/3 zbiorowości. Biologiczny aspekt niepełnosprawności widać wyraźnie jeżeli uwzględni się również inne cechy, także i te świadczące o braku zdrowia. Kobiety znacznie częściej niż mężczyźni zaliczane są do populacji osób niepełnosprawnych – prawie co czwarta kobieta i tylko co piąty mężczyzna. Jedynie co szósta osoba oceniła swój stan zdrowia jako dobry lub bardzo dobry, większość jako taki sobie lub bardzo zły czy zły, a u ponad 90% osób tak wyodrębnionych występują długotrwałe problemy zdrowotne.

Oceniając poziom niepełnosprawności biologicznej w Polsce w końcu 2009 r. wyłącznie do populacji osób dorosłych (w wieku 15 lat i więcej) można stwierdzić, że mimo że wyniósł prawie 25%, to i tak kształtuje się na nieco niższym poziomie niż średnia unijna (prawie 26%). W wielu krajach Europy środkowej i wschodniej udział osób niepełnosprawnych biologicznie jest dużo wyższy niż w Polsce, np. w Estonii i na Węgrzech blisko 29%, na Łotwie – 31%, a na Słowacji blisko 33%.

7.3. Niepełnosprawność prawna

Jak wcześniej wspomniano system orzekania o niepełnosprawności osób w Polsce jest zawiły i mało czytelny. Obowiązujące przepisy prawne, w zależności od tego, kiedy się ukazały, używają różnego nazewnictwa w stosunku do tych samych osób niepełnosprawnych. Niepełnosprawność była i jest orzekana przez różne instytucje i dla różnych celów. Ponadto wydane orzeczenia o niepełnosprawności nie są względem siebie równorzędne. Czasem elementy zawarte w posiadanym orzeczeniu nie są wystarczające dla uzyskania ulg i świadczeń, o które osoba niepełnosprawna chce wystąpić i musi ona poddać się badaniom wymagany przez inny organ orzekający. Ten dualizm orzecznictwa powoduje brak podstaw do rzetelnej i wiarygodnej informacji o tym, ile osób w Polsce faktycznie posiada orzeczenie o niepełnosprawności prawnej.

Statystyka publiczna próbuje zaspokoić te potrzeby informacyjne. Skala i struktura niepełnosprawności są przedmiotem badań GUS od 1978 r. Problem niepełnosprawności był podejmowany zarówno w ramach kolejnych powszechnych spisów ludności, jak też innych badań o charakterze ankietowym. Ostatnie pełne badanie liczby i struktury osób niepełnosprawnych (w tym także prawnie) przeprowadzono w ramach Narodowego Spisu Powszechnego w 2002 r. W okresach międzyspisowych pewne aspekty niepełnosprawności obserwowane były w badaniach zdrowia (HIS 1996, 2004), warunków życia ludności (EU-SILC) oraz badaniach aktywności ekonomicznej ludności (BAEL).

Analizując wyłącznie subpopulację osób niepełnosprawnych prawnie można stwierdzić, że zaostrzenie przepisów dotyczących przyznawania rent inwalidzkich i podobnych świadczeń odniosło widoczny skutek. Według szacunków pod koniec 2009 r. prawne orzeczenie o niepełnosprawności lub równoważne posiadało prawie 4,2 mln Polaków, w tym blisko 184 tys. dzieci do lat 16 z aktualnym orzeczeniem o niepełnosprawności, tj. o około 600 tys. osób więcej w porównaniu z szacunkami z badania BAEL. Trzeba jednak mieć na uwadze różnicę celów tych badań, a ponieważ w obu przypadkach odpowiedzi na pytanie o niepełnosprawność prawną były subiektywne, oparte na deklaracjach respondentów, wyniki nie są w pełni porównywalne. Dotyczy to szczególnie skali zjawiska, w mniejszym stopniu struktur rozważanej zbiorowości.

Porównanie danych z dwóch kolejnych badań ankietowych o tej samej tematyce (badania dotyczące zdrowia) wskazuje, że w przeciągu ostatnich 5 lat populacja osób niepełnosprawnych prawnie zmniejszyła się o ponad 660 tys. W końcu 2009 r. orzeczenie o niepełnosprawności posiadał co 9 Polak, niezależnie od płci.

Tabl. 12. Osoby niepełnosprawne prawnie w 2004 i 2009 r.

Stopień niepełnosprawności	2004	2009	Różnica
	w tysiącach		
Ogółem	4818,3	4155,3	-662,9
Znaczny	1275,3	1265,9	-9,4
Umiarkowany	1605,2	1497,8	-107,4
Lekki	1752,5	1207,3	-545,1
Bez orzeczenia (dzieci do lat 16)	185,3	184,4	-1,0

Jak wynika z powyższej tabeli, wyraźnie zmniejszyła się liczba osób posiadających orzeczenie o lekkim i umiarkowanym stopniu niepełnosprawności. Nieznacznie natomiast spadła liczba osób najmocniej poszkodowanych, czyli legitymujących się orzeczeniem o znacznym stopniu niepełnosprawności oraz niepełnosprawnych dzieci, którym nie ustala się stopnia niepełnosprawności.

W rezultacie pod koniec 2009 r. struktura osób niepełnosprawnych prawnie przedstawiała się następująco: częściej niż co trzeci niepełnosprawny prawnie posiadał orzeczenie o umiarkowanym stopniu niepełnosprawności, a kolejne po około 30% osób posiadało orzeczenie o znacznym i lekkim stopniu niepełnosprawności. Dzieci do lat 16 natomiast stanowiły 4,4% ogółu populacji osób niepełnosprawnych prawnie.

7.4. Niepełnosprawność prawna i biologiczna według kryteriów GUS

Przy ścisłym zastosowaniu definicji osoby niepełnosprawnej przyjętej w statystyce ta zbiorowość w Polsce jest znacznie większa, albowiem, jak wcześniej wspomniano, definicja ta obejmuje zarówno wszystkie osoby niepełnosprawne prawnie, jak i osoby, które co prawda orzeczenia o niepełnosprawności nie posiadają, lecz deklarują, że mają ograniczenia w wykonywaniu zwykłych czynności (tzw. niepełnosprawność biologiczna).

W zależności od przyjętego kryterium niepełnosprawności biologicznej (a ściślej – poziomu ograniczeń) populacja osób niepełnosprawnych w Polsce wg kryterium GUS może liczyć od 5,3 mln osób do 9 mln osób. W przypadku dolnej granicy szacunku ujęto wszystkie osoby niepełnosprawne prawnie, jak również osoby, które miały poważne ograniczenia w wykonywaniu czynności, a w przypadku górnej także osoby, które deklarowały jakiegokolwiek ograniczenia, nawet gdy były niezbyt poważne.

Pierwsza szacowana wielkość (5,3 mln osób) prawie dokładnie odpowiada kryteriom, jakie dotąd stosowano przy ustalaniu populacji osób niepełnosprawnych w Polsce (w badaniach ankietowych czy NSP), zaś druga (9 mln) uwzględnia również pełne kryteria niepełnosprawności biologicznej obowiązujące dla statystyki europejskiej. Tym niemniej, aby dokonać analizy zmian, jakie nastąpiły w czasie ostatnich 5 lat wśród zbiorowości osób niepełnosprawnych musimy przyjąć tylko jedno wybrane kryterium.

Jak wcześniej wspomniano, sposób badania niepełnosprawności biologicznej w EHIS nie tylko został zmieniony, ale i też znacznie rozszerzony. Oprócz zmiany treści pytania rozszerzono kafelety odpowiedzi. Z tego też względu nie można w pełni zastosować kryterium unijnego, ponieważ osoby, które w badaniu EHIS odpowiedziały, że mają ograniczoną zdolność wykonywania czynności, ale niezbyt poważnie, przy zastosowaniu kafeletu polskiej (np. w NSP czy badaniu HIS 2004 r.) odpowiedziałyby, że nie mają ograniczeń.

Do dalszych rozważań przyjmijmy zatem wielkość populacji osób niepełnosprawnych oszacowaną według metodologii dotychczas stosowanej w Polsce, tj. posiadanie orzeczenia prawnego lub/i ograniczoną zdolność wykonywania czynności, ale tylko w stopniu poważnym.

Jak wskazują wyniki badania, w ciągu ostatnich 5 lat liczba osób niepełnosprawnych w Polsce zmniejszyła się o prawie 950 tys. i na koniec 2009 r. wyniosła 5,3 mln osób. Tylko co piąta osoba niepełnosprawna nie posiadała orzeczenia, a więc nie miała prawnego statusu osoby niepełnosprawnej.

W strukturze populacji osób niepełnosprawnych najliczniejszą grupę stanowią wyłącznie niepełnosprawni prawnie. Stanowią oni blisko połowę omawianej populacji. Blisko co trzecia osoba niepełnosprawna miała prawne orzeczenie o niepełnosprawności i odczuwała poważne ograniczenia, a kolejne 20% zbiorowości to osoby bez orzeczeń, ale mające poważne ograniczenia w wykonywaniu podstawowych czynności życiowych (niepełnosprawne tylko biologicznie).

Częstość występowania niepełnosprawności rośnie wraz z wiekiem, gwałtownie po ukończeniu 40 roku życia. Wśród czterdziestolatków niepełnosprawna jest co dziesiąta osoba, a wśród pięćdziesięciolatków – blisko co piąta, natomiast w grupie osób 70 letnich i starszych prawie co druga.

Uwzględniając strukturę osób niepełnosprawnych według płci i wieku, nietrudno zauważyć, że chociaż ogólny wskaźnik niepełnosprawności wśród kobiet jest wyższy niż wśród mężczyzn (14,1%, wobec 13,1%), to analizując kolejne grupy wieku można stwierdzić, że w prawie każdej grupie wiekowej (do wieku 69 lat) osobą niepełnosprawną częściej jest mężczyzna niż kobieta. Tylko wśród osób w podeszłym wieku (70 lat i więcej) relatywnie więcej jest kobiet niepełnosprawnych, ale głównie tylko biologicznie.

Relatywnie nieco częściej niepełnosprawność dotyka mieszkańców miast niż wsi. Uwzględniając wiek osób niepełnosprawnych w mieście i na wsi można powiedzieć, że tylko wśród dzieci i ludzi młodych (do 20 roku życia) częstość występowania niepełnosprawności na wsi jest niższa niż w miastach., lecz w starszych grupach wieku nieznacznie wyższa (za wyjątkiem grupy 70-79 lat).

Spojrzenie na populację osób niepełnosprawnych z innej, bardziej subiektywnej strony pozwala stwierdzić, że generalnie z niepełnosprawnością prawną wiążą się odczuwane przez respondentów ograniczenia w wykonywaniu podstawowych czynności życiowych lecz nie dotyczy to wszystkich niepełnosprawnych prawnie. Blisko 2/3 ogółu niepełnosprawnych prawnie uważa że nie ma ograniczonej zdolności wykonywania czynności jakie ludzie zwykle wykonują, bądź uważa, że stopień ich ograniczeń jest niezbyt poważny.

Uwzględniając zróżnicowanie terytorialne, nietrudno zauważyć, że stosunkowo najliczniejsza populacja osób niepełnosprawnych zamieszkuje województwo lubelskie, lubuskie i kujawsko-pomorskie. Co szósty mieszkaniec tego województwa jest osobą niepełnosprawną. Relatywnie najrzadziej problem niepełnosprawności występuje wśród mieszkańców województwa mazowieckiego, podlaskiego, warmińsko-mazurskiego i świętokrzyskiego – tylko co ósmy mieszkaniec tych województw jest osobą niepełnosprawną.

Tabl.13. Częstość występowania niepełnosprawności

Województwa	Osoby niepełnosprawne					
	Ogółem	0-14 lat	15-29	30-49	50-69	70 lat i więcej
	w odsetkach danej grupy wieku					
Ogółem	13,9	3,1	3,9	7,1	25,0	45,2
Dolnośląskie	14,2	2,7	4,3	7,0	23,8	46,7
Kujawsko-pomorskie	16,1	4,2	5,7	9,8	26,9	51,5
Lubelskie	16,3	3,0	3,7	9,4	29,8	50,1
Lubuskie	16,1	4,0	4,2	7,5	32,5	47,5
Łódzkie	15,3	3,5	3,8	7,1	26,1	46,4
Małopolskie	15,8	1,9	4,6	6,9	30,8	55,6
Mazowieckie	12,4	5,1	3,3	4,5	22,2	38,9
Opolskie	14,8	5,1	3,4	8,3	23,8	48,9
Podkarpackie	13,2	3,0	4,2	8,4	25,2	39,8
Podlaskie	12,4	1,1	4,5	7,0	20,7	41,7
Pomorskie	13,1	2,4	3,7	8,0	25,0	42,0
Śląskie	13,7	1,5	3,5	7,6	23,1	46,1
Świętokrzyskie	12,0	3,6	3,5	6,2	19,6	37,3
Warmińsko-mazurskie	12,4	2,3	3,7	7,9	21,8	46,2
Wielkopolskie	13,0	2,7	3,0	5,2	27,3	45,9
Zachodniopomorskie	13,4	5,0	4,0	9,2	22,4	38,5

Osoby, które są niepełnosprawne tylko prawnie tworzą najliczniejszą grupę osób niepełnosprawnych. Stanowią one od 38-40% (w województwie opolskim, podlaskim i mazowieckim) do prawie 62% (w województwie lubuskim) ogółu niepełnosprawnych mieszkańców tych województw. Grupa osób posiadających orzeczenie o niepełnosprawności i deklarujących ograniczenia w zwykłym życiu stanowi w skali kraju ponad 29% populacji osób niepełnosprawnych, a w poszczególnych województwach - od 24% w województwie łódzkim, pomorskim i lubuskim do prawie 38% w województwie warmińsko-mazurskim. Stosunkowo liczna jest grupa osób niepełnosprawnych wyłącznie biologicznie, tj. osób, które nie posiadają orzeczenia o niepełnosprawności, ale odczuwają poważne ograniczenia w wykonywaniu podstawowych czynności codziennych. W skali kraju udział tej grupy wynosi 21% i waha się od niespełna 14% w województwie małopolskim do 30% w województwie mazowieckim i opolskim.

Charakterystyka osób niepełnosprawnych w wieku 15 lat i więcej

Szacuje się, że liczba osób niepełnosprawnych w wieku 15 lat i więcej liczyła w końcu 2009 r. prawie 5,1 mln osób, tj. prawie 16% ogółu populacji w wieku 15 lat i więcej (odsetek wśród kobiet wyniósł 16,7%, a dla mężczyzn – 14,9%).

Wiek środkowy (mediana) osoby niepełnosprawnej wynosi 61 lat. W porównaniu do badania stanu zdrowia z 2004 r. osoba niepełnosprawna jest o rok starsza. Niepełnosprawne kobiety są starsze od mężczyzn (odpowiednio 64 lata i 59 lat).

Prawie 78% dorosłych osób niepełnosprawnych posiada orzeczenie prawne o niepełnosprawności. Pozostałe 22% nie posiada prawnego potwierdzenia niepełnosprawności, ale deklaruje, że ma poważne ograniczenia w wykonywaniu zwykłych czynności. Równocześnie ponad 60% osób posiadających orzeczenie prawne o niepełnosprawności nie zgłaszało ograniczeń poważnych, albo co najwyżej lekkie.

Liczba osób niepełnosprawnych z prawnym orzeczeniem liczy blisko 4 mln osób. W zbiorowości tej najliczniej reprezentowane są osoby mające umiarkowany stopień niepełnosprawności (blisko 1,5 mln osób), następnie znaczny (prawie 1,3 mln) oraz lekki – 1,2 mln osób najżej poszkodowanych.

Zgodnie z wynikami badania ponad 60% orzeczeń o znacznym stopniu niepełnosprawności posiadają osoby w wieku poprodukcyjnym, a kolejne 25% dotyczy osób w wieku produkcyjnym niemobilnym (40-59 lat). 1/4 orzeczeń o lekkim stopniu niepełnosprawności obejmuje osoby stosunkowo młode, tj. w wieku 15-49 lat, a kolejną liczną grupę stanowią osoby pięćdziesięcioletnie – stanowią blisko 40% ogółu osób legitymujących się orzeczeniem o lekkim stopniu niepełnosprawności.

Poziom wykształcenia dorosłych osób niepełnosprawnych jest relatywnie niższy niż sprawnych; aż 37% niepełnosprawnych legitymuje się wykształceniem co najwyżej podstawowym, podczas gdy wśród osób sprawnych udział ten wynosi tylko 14%. Tylko co dwunasta osoba niepełnosprawna ma wykształcenie wyższe, podczas gdy wśród osób sprawnych blisko co piąta. Generalnie dorosłe kobiety niepełnosprawne są gorzej wykształcone niż ich niepełnosprawni rówieśnicy. Blisko 70% niepełnosprawnych mężczyzn legitymuje się wykształceniem ponadpodstawowym, natomiast wśród niepełnosprawnych kobiet trochę więcej niż połowa.

Zdecydowana większość osób niepełnosprawnych (84%) określiła swój status na rynku pracy jako osoby bierne zawodowo, a tylko co szósta osoba pracuje lub poszukuje pracy. Prawie 55% osób niepełnosprawnych żyje w związkach małżeńskich lub partnerskich. Co siódma osoba to kawaler lub panna, zaś co czwarta – osobą owdowiałą (przeważnie jest to starsza kobieta). Wśród niepełnosprawnych kobiet częściej niż co trzecia jest wdową.

Wykres 12. Występowanie grup schorzeń u osób niepełnosprawnych (w %)

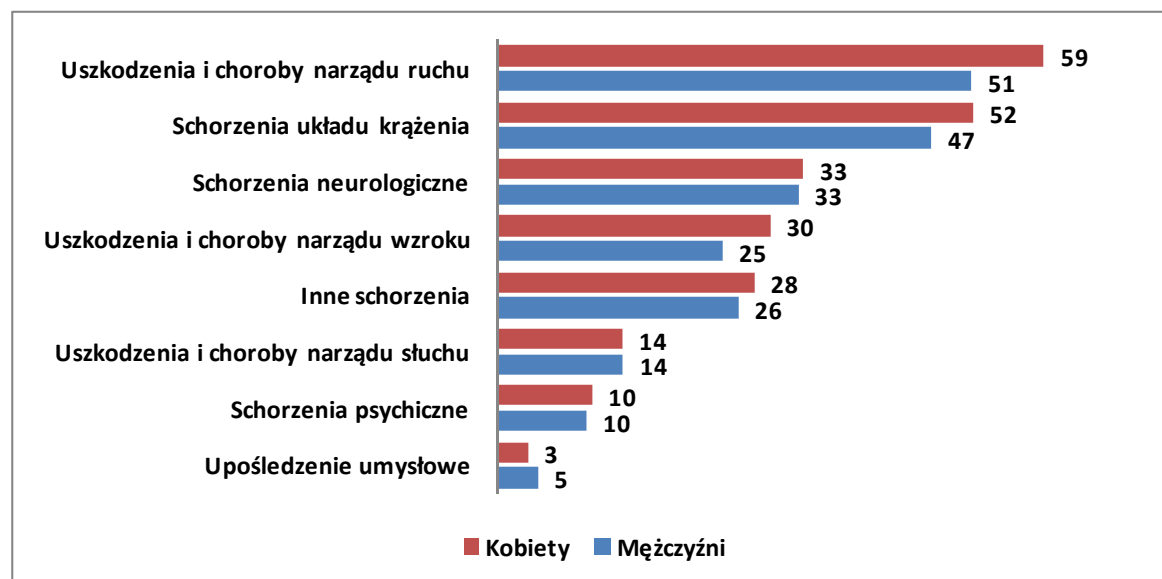

Jak wcześniej wspomniano, osoby niepełnosprawne gorzej oceniają swoje zdrowie niż osoby sprawne, częściej występują u nich długotrwałe problemy zdrowotne czy choroby przewlekłe, częściej też muszą korzystać z pomocy medycznej. W tej grupie ludności

najczęściej występują uszkodzenia i choroby narządu ruchu (u 56% dorosłych osób niepełnosprawnych), w następnej kolejności – schorzenia układu krążenia (50%), schorzenia neurologiczne (33%), uszkodzenia i choroby narządu wzroku (ponad 27%), słuchu (14%) oraz schorzenia psychiczne (10%). Na wykresie zamieszczonym powyżej przedstawiono występowanie grup schorzeń u niepełnosprawnych kobiet i mężczyzn.

Na podstawie uzyskanych w badaniu stanu zdrowia odpowiedzi można odnotować, że:

- blisko 60% osób niepełnosprawnych nie przeniesie ciężaru 5 kg na odległość 10 m (np. torby z zakupami),
- co druga osoba źle widzi z bliska nawet gdy ma okulary, a w wieku 80 lat i więcej takie problemy ma 3/4 tej populacji
- co trzecia osoba niepełnosprawna ma problemy z rozpoznaniem twarzy z odległości 4 m,
- także co trzecia osoba niepełnosprawna, nawet jeśli używa aparatu słuchowego to i tak niezbyt dobrze słyszy rozmowy prowadzone z kilkoma osobami,
- ponad 40% niepełnosprawnych ma problemy z samodzielnym przejściem na odległość 500 metrów, a co czwarty także z wejściem i zejściem po schodach z 1 piętra,
- ponad 38% ogółu niepełnosprawnych boryka się z trudnościami podczas wykonywania prostych czynności związanych z samoobsługą. Co trzecia osoba niepełnosprawna ma trudności z położeniem się i wstaniem z łóżka lub siadaniem i wstawaniem z krzesła, a częściej niż co czwarta także trudności z ubraniem się i rozebraniem czy też umyciem całego ciała.
- ponad 64% ogółu niepełnosprawnych z trudem wykonuje czynności domowe. Co piąta osoba niepełnosprawna ma problemy z ugotowaniem sobie posiłku, co trzecia z robieniem codziennych zakupów, zaś co dziewiąta z samodzielnym stosowaniem/zażywaniem leków. Znaczna część tej populacji (ponad 30%) ma również problemy z wykonaniem lekkich prac domowych.

Oczywiście kłopoty te występują z niejednakową częstością. Nasilają się one wraz z upływem lat życia. Znaczna część populacji osób w podeszłym wieku przy wykonywaniu codziennych czynności bezwzględnie wymaga pomocy ze strony innych osób.

Charakterystyka niepełnosprawnych dzieci (0-14 lat)

Liczba dzieci niepełnosprawnych ogółem wynosi prawie 180 tys. W tej grupie jest 46 tys. dzieci niepełnosprawnych prawnie i biologicznie, blisko 123 tys. tylko z prawnym orzeczeniem oraz 11 tys. dzieci niepełnosprawnych tylko biologicznie. Znacząca większość niepełnosprawnych dzieci żyje w miastach – 111 tys. Na wsi odnotowano nieco ponad 68 tys. takich dzieci.

Zgodnie z analizą wyników badania według wieku, największą grupę dzieci niepełnosprawnych odnotowano w grupie 5-9- latków – 4,0%, wśród 10-14-latków jest 3,2% niepełnosprawnych, a wśród najmłodszych – 2,2%. W najstarszej grupie jest też relatywnie najwięcej dzieci niepełnosprawnych prawnie i jednocześnie biologicznie – 1,0% oraz tylko prawnie – 2,2%. Natomiast największą liczbę dzieci niepełnosprawnych tylko biologicznie odnotowano wśród dzieci 5-9 letnich. Powyższy rozkład danych dla poszczególnych grup wieku jest podobny w miastach i na wsi, zarówno dla chłopców jak i dziewczynek.

Liczba niepełnosprawnych chłopców jest wyższa niż dziewczynek – odpowiednio 102,1 tys. i 77,7 tys. Wśród dziewczynek największą grupę stanowią niepełnosprawne tylko prawnie 51,5 tys., zaś wśród chłopców – 71,3 tys. Najbardziej ważne zbiorowości zarówno niepełnosprawnych chłopców jak i dziewczynek należą do grupy wieku 5-9 lat.

ROZDZIAŁ VIII. PROFILAKTYKA

8.1. Badania ciśnienia krwi u dorosłych

Tylko co jedenasty dorosły Polak nigdy nie miał badanego przez lekarza lub pielęgniarkę poziomu ciśnienia krwi i najczęściej takie przypadki odnotowano wśród ludzi bardzo młodych, tj. do 20 roku życia. Blisko 2/3 ogółu populacji osób dorosłych badanie ciśnienia krwi miało wykonane niedawno – w ciągu ostatnich 12 miesięcy przed przeprowadzeniem wywiadu. Częste badania ciśnienia krwi wykonywane są głównie u osób mających nie najlepszy stan zdrowia, chorujących przewlekłe, o złym lub bardzo złym stanie zdrowia. Bardzo nieliczna część tej grupy – tylko co dziesiąta osoba – nie miała pomiaru ciśnienia krwi w ciągu ostatniego roku.

8.2. Badania poziomu cholesterolu we krwi u dorosłych

Tylko 57% osób dorosłych w wieku 15 lat i więcej przynajmniej raz w życiu miało badany w laboratorium analitycznym poziom cholesterolu, z tego co trzeci dorosły Polak w ciągu ostatniego roku. Badania te częściej wykonywały kobiety niż mężczyźni. Najczęściej pomiar taki wykonywany jest u osób dojrzałych po 50 roku życia, choć jednocześnie 14% tej grupy nigdy nie było objęte takim badaniem. Ponad 70% osób o gorszym stanie zdrowia (chorych przewlekłe czy niepełnosprawnych) zostało przebadanych w tym kierunku i to niedawno. Ponad 56% zbiorowości osób w wieku 50 lat i więcej wykonało badanie w ciągu ostatnich 12 miesięcy.

Wykres 13. Kiedykolwiek wykonane badanie profilaktyczne u dorosłych (w %)

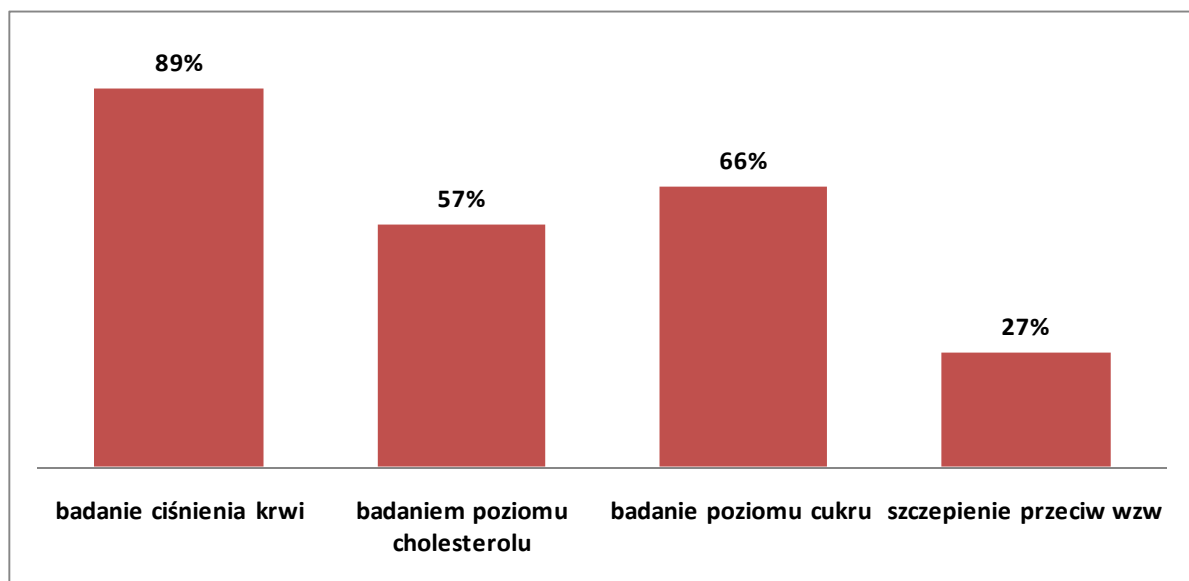

8.3. Szczepienie przeciw wirusowemu zapaleniu wątroby typu B u dorosłych

Już co czwarty dorosły Polak został zaszczepiony przeciw wirusowemu zapaleniu wątroby typu B. Ponad połowa uodpornionych wykonała szczepienie w ciągu ostatnich 5 lat. Kobiety częściej niż mężczyźni poddają się temu szczepieniu. Są w większości mieszkańcy miast, ale również osoby o niezbyt dobrym stanie zdrowia (częściej niż co trzecia), co najprawdopodobniej związane jest z koniecznością zaszczepienia się przed planowanymi zabiegami chirurgicznymi.

8.4. Badania poziomu cukru we krwi u dorosłych

Badania poziomu cukru we krwi stosowane w profilaktyce cukrzycy stają się coraz bardziej powszechne. Tylko co trzeci dorosły Polak nigdy nie miał takiego profesjonalnego badania (w laboratorium analitycznym) i najczęściej sygnalizowały to osoby młode – do 30 roku życia. Po osiągnięciu tego wieku wzrasta częstość wykonywania badań poziomu cukru we krwi. Niepełna co piąta osoba pięćdziesięcioletnia nigdy nie wykonała takiego badania, natomiast w wśród ludzi starszych rzadziej niż co dziesiąta. Blisko 40% ogółu populacji osób dorosłych w Polsce zostało przebadane w kierunku cukrzycy w ciągu ostatnich 12 miesięcy, a w przypadku ludzi starszych (60 lat i więcej) nawet 65% tej subpopulacji.

8.5. Szczepienia przeciw grypie

Szczepienia przeciw grypie w Polsce nie są jeszcze powszechne. Tylko co piąty Polak szczepił się kiedykolwiek na grypę. Najliczniej szczepieniom poddają się osoby dorosłe, znacznie rzadziej przeciw grypie szczepione są dzieci.

Szczepienie przeciw grypie powinno się powtarzać każdego roku. Jak wskazują wyniki badania stanu zdrowia takie zalecenia wykonał tylko co szesnasty mieszkaniec naszego kraju. W sezonie jesiennym 2009 r. najczęściej szczepiły się osoby starsze, co najmniej 60-letnie, najrzadziej natomiast dzieci i młodzież do 20 roku życia. Uwzględniając zróżnicowanie terytorialne można stwierdzić, że stosunkowo częściej w 2009 r. szczepili się przeciw grypie mieszkańcy województwa zachodniopomorskiego, śląskiego i mazowieckiego (około 8-9% populacji tych województw), najrzadziej natomiast mieszkańcy województwa lubelskiego, podlaskiego i pomorskiego – mniej niż 5% ogółu populacji.

8.6. Profilaktyka zdrowia kobiet

Z powodu delikatnej natury pytań zamieszczono je w kwestionariuszu do samodzielnego wypełnienia przez kobiety bezpośrednio badaną.

Badania cytologiczne szyjki macicy

Zwiększa się, niestety powoli, liczba kobiet wykonujących badania cytologiczne (wzrost o 7 pkt procentowych). Niepełna 20% ogółu dorosłych kobiet nigdy nie wykonywała takiego badania, a w tej grupie znaczący udział miały kobiety bardzo młode i najstarsze (co najmniej 70-letnie). O ile wyniki dla pierwszej grupy są zrozumiałe (stosunkowo niewielkie zagrożenie rakiem), to niepokojący jest niski odsetek badań wśród kobiet starszych, relatywnie częściej zagrożonych nowotworem narządów rodnych. Badania cytologiczne znacznie częściej wykonują kobiety mieszkające w miastach niż na wsi. Jeśli tylko co szósta kobieta mieszkająca w miastach takiego badania nigdy nie wykonywała, to wśród kobiet na wsi aż co czwarta.

Badania cytologiczne najczęściej wykonują kobiety między 30 a 60 rokiem życia – około 90% populacji w tych grupach wieku).

Ponad 1/3 kobiet poddających się takim badaniom, wykonała je stosunkowo niedawno (tj. w ciągu ostatnich 12 miesięcy). Badania wykonywane były głównie w celach profilaktycznych: podczas rutynowej wizyty u ginekologa (ponad połowa wskazań) oraz na wyraźne życzenie pacjentki (1/4 wskazań). Tylko co 10-ta kobieta stwierdziła, że skorzystała z ogólnokrajowego lub lokalnego programu cytologicznych badań profilaktycznych, kierowanego głównie do kobiet 50 letnich lub starszych. Z badań cytologicznych stosunkowo najczęściej korzystają kobiety lepiej wykształcone (co najmniej z wykształceniem zasadniczym zawodowym) oraz kobiety żyjące w związku małżeńskim lub partnerskim. A ponadto wśród kobiet żyjących w miastach częstszym motywem wykonania badań była własna dbałość o zdrowie (ten powód wskazała co czwarta przebadana), podczas gdy wśród kobiet mieszkających na wsi niepełna co piąta.

Uwzględniając zróżnicowanie terytorialne można zauważyć, że badania cytologiczne najczęściej wykonują mieszkanki województwa dolnośląskiego, wielkopolskiego, lubuskiego i zachodniopomorskiego – ponad 80% kobiet w wieku 15 lat i więcej co najmniej 1 raz w życiu wykonało takie badanie profilaktyczne. Najrzadziej badaniom poddawały się mieszkanki województwa łódzkiego, lubelskiego i podkarpackiego – mniej niż 70% populacji dorosłych kobiet. Pomimo takiego zróżnicowania należy jednakże podkreślić, że każdym województwie prawie 3/4 kobiet miało wykonane badanie w miarę niedawno (w ciągu ostatnich 3 lat). Stosunkowo najczęściej z programu badań przesiewowych korzystały kobiety zamieszkujące województwo warmińsko-mazurskie, podkarpackie lub łódzkie – co 7-8 kobieta kiedykolwiek przebadana w tym kierunku, najrzadziej natomiast ten motyw badania podawały mieszkanki województwa lubuskiego, zachodniopomorskiego, wielkopolskiego (co 20 zbadana kobieta).

Badania mammograficzne

Wyniki badania wskazują na dalszy wzrost powszechności badań mammograficznych (wzrost o 12 pkt procentowych w porównaniu z 2004 r.). Prawie 40% dorosłych kobiet przynajmniej raz w swoim życiu miało wykonane takie badanie, ale nieznacznie częściej były one wykonywane u kobiet mieszkających w miastach (43%) niż na wsi (tylko 34%).

Najczęściej badania piersi wykonują kobiety w wieku 50-69 lat (3/4 z nich zostało chociaż raz w życiu przebadane) i niespełna połowa kobiet trochę młodszych czy starszych. W blisko 80% przypadków badania mammograficzne wykonano w miarę niedawno, w ciągu ostatnich 3 lat.

Częściej niż co trzecie badanie to efekt wdrożenia ogólnodostępnego programu badań mammograficznych, a co drugie to inne formy profilaktyki: własna dbałość kobiet o swoje zdrowie (24% wskazań) lub zalecenie lekarskie bez niepokojących objawów (22% wskazań).

Jeżeli uwzględnimy zróżnicowanie terytorialne to można zauważyć wyraźny wzrost częstości wykonywania badań we wszystkich regionach kraju – największy w województwie opolskim (o blisko 21 pkt proc.) oraz śląskim i lubuskim (o ponad 16 pkt proc.).

Stosunkowo najliczniej badania mammograficzne wykonywały mieszkanki województwa zachodniopomorskiego, opolskiego, pomorskiego, śląskiego i mazowieckiego. Przebadano tam od 41 do 45% ogółu kobiet w wieku 15 lat i więcej. Najniższe wskaźniki powszechności badań odnotowano dla mieszanek województwa świętokrzyskiego, małopolskiego, warmińsko-mazurskiego, lubelskiego i łódzkiego, w których badaniom poddało się mniej niż 37% kobiet.

8.7. Metody regulacji urodzeń

Pytania dotyczące stosowanych metod regulacji urodzeń zadawano wszystkim kobietom w wieku 15-50 lat. Pytania te zostały zamieszczone w części kwestionariusza do samodzielnego wypełnienia, a zatem odpowiedzi udzielały bezpośrednio tylko kobiety, eliminując ewentualne skrępowanie, jakie występowało podczas wywiadu prowadzonego przez ankietera. Można zatem sądzić że wyniki badania są szczere i wiarygodne. Kobieta mogła wskazać wszystkie aktualnie stosowane metody.

Jak wskazują wyniki badania ponad 61% kobiet w wieku 15-50 lat, które zadeklarowały współżycie płciowe, stosuje antykoncepcję. Wyniki badania wskazują na postępującą zmianę stosowanych metod antykoncepcji wśród polskich kobiet. Już w 2004 r. najpopularniejszą metodą regulacji urodzeń było stosowanie prezerwatywy oraz pigułki antykoncepcyjnej, bądź innych środków hormonalnych (np. plastry, zastrzyki). Ta tendencja uległa wzmocnieniu, zwłaszcza wśród kobiet zamieszkujących miasta. Dużo rzadziej kobiety stosują teraz metody naturalne (kalendarzyk małżeński, mierzenie temperatury czy obserwację śluzu szyjkowego), jak również stosunek przerywany; metody te częściej są stosowane przez kobiety mieszkające na wsiach. Zmianę podejścia kobiet do antykoncepcji ilustruje poniższa tabela.

Tabl.14. Metody regulacji urodzeń – w odsetkach ogółu kobiet stosujących antykoncepcję

Metody regulacji urodzeń	2004	2009
Mierzenie temperatury lub/i obserwacja śluzu szyjkowego	4,7	3,4
Kalendarzyk małżeński	21,2	15,6
Stosunek przerywany	19,5	15,5
Prezerwatywa	36,9	37,3
Pigułka antykoncepcyjna lub inne środki hormonalne	26,9	29,1
Spirala	5,6	5,5
Środki chemiczne i inne mechaniczne	1,8	1,7
Inne	4,5	5,4

Zmiany metod zapobiegania niepożądaney ciąży widać najbardziej, jeżeli uwzględni się wiek kobiety. Młode kobiety w okresie najwyższej rozrodczości stosują teraz metody bardziej skuteczne – prawie na równi preferują używanie prezerwatywy i pigułki antykoncepcyjnej, natomiast 40-latki najczęściej stosują prezerwatywę, kalendarzyk małżeński oraz stosunek przerywany.

ROZDZIAŁ IX. UWARUNKOWANIA ŚRODOWISKOWE (ZEWNĘTRZNE)

Światowa Organizacja Zdrowia mówi o zdrowiu jako o subiektywnie odczuwanej pełni sprawności psychicznej, fizycznej oraz społecznej, w wyniku właściwego dostosowania się do warunków środowiskowych. Zdrowie w taki sposób określone jest uwarunkowane między innymi prawidłowym biochemicznym składem, równowagą i harmonią w środowisku wewnętrznym danego organizmu, jak i zewnętrznym, nazywanym też jako naturalne środowisko człowieka. Stąd też w Europejskim Ankietowym Badaniu Zdrowia ten aspekt nie mógł zostać pominięty.

Spektrum problemów badawczych ograniczono do trzech obszarów: wybranych zagrożeń, jakie występują w domu lub w pobliżu miejsca zamieszkania oraz w miejscu pracy (dotyczyło tylko osób pracujących w momencie badania), jak również ochrony osób niepalących przed negatywnymi skutkami dymu tytoniowego.

9.1. Zagrożenia w domu i w pobliżu miejsca zamieszkania

Jak wskazują wyniki badania co czwarty mieszkaniec naszego kraju przebywając w domu narażony był na hałas pochodzący z zewnątrz, spoza mieszkania (domu) z powodu np. ruchu ulicznego, sąsiadów, zakładów przemysłowych itp. Oczywiście hałas zewnętrzny częściej odczuwali mieszkańcy miast niż wsi – blisko co trzeci mieszkaniec miast, zaś tylko co szósty mieszkaniec wsi. Szacunki wskazują, że na hałas zewnętrzny narzeka prawie 9,8 mln osób, a dla co piątej takiej osoby jest on bardzo uciążliwy.

Częściej niż co czwarty mieszkaniec Polski będąc w domu oddycha skażonym powietrzem (miał, pyły, kurz, opary itp.), a z tej grupy co piąty uważał że jest poważnie narażony na tak niekorzystne czynniki zewnętrzne. Zanieczyszczenie powietrza najczęściej odczuwają osoby zamieszkujące miasta - uważała tak blisko co trzecia osoba, natomiast wśród mieszkańców wsi tylko co szósta.

Wykres 14. Częstość narażenia w domu na niekorzystne czynniki środowiskowe (w %)

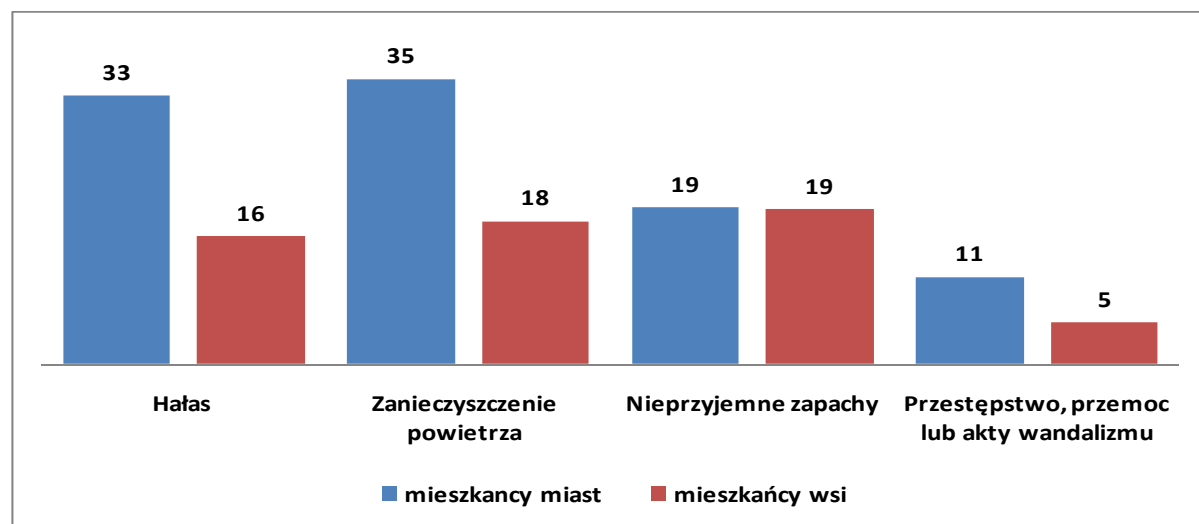

Blisko 6,5 mln osób przebywając w domu jest narażonych na nieprzyjemne zapachy (np. przemysłowe, rolnicze, ścieki czy odpady), tj. blisko co 5 mieszkaniec Polski. Tylko w przypadku tego zagrożenia nie obserwuje się różnicowania między miastem i wsią. Równie często nieprzyjemne zapachy musi wąchać zarówno mieszkaniec miast, jak i wsi.

Mieszkańcy wsi dwukrotnie rzadziej natomiast są zagrożeni przemocą lub aktami wandalizmu w domu czy w pobliżu miejsca zamieszkania. Takie warunki zewnętrzne sygnalizował tylko co dwudziesty mieszkaniec wsi, a miastach już co dziesiąty. Narażenie na

przemoc i akty wandalizmu nieznacznie częściej odczuwały osoby młode między 15 a 39 rokiem życia i nieznacznie częściej mężczyźni niż kobiety.

9.2. Zagrożenia w miejscu pracy

Warunki pracy stanowią zespół czynników występujących w środowisku pracy, wynikających z procesu pracy oraz czynników związanych z wykonywaniem pracy, które mają wpływ na jej jakość oraz wydajność.

Ocena stanu i analiza zmian w zakresie zagrożeń na stanowiskach pracy umożliwia podejmowanie odpowiednich działań zapobiegawczych i prowadzenie skutecznej polityki poprawy warunków pracy. Nic zatem dziwnego, że zagadnienia dotyczące jakości i bezpieczeństwa w miejscu pracy stanowiły ważny element badawczy w ocenie stanu zdrowia tej części ludności.

W zrealizowanym badaniu wszystkim osobom aktualnie pracującym, niezależnie od formy zatrudnienia legalnie czy „na czarno”, zadano 8 pytań dotyczących warunków pracy. W przypadku tych pytań wymagane było jednak uzyskanie odpowiedzi bezpośredniej, a zatem na to pytanie nie mogła odpowiadać osoba zastępcza. Z tego względu uzyskanie informacji o zagrożeniach w miejscu pracy nie objęło całej populacji pracujących.

Tematyka warunków pracy nie ograniczyła się wyłącznie do poszukiwania negatywnych czynników materialnych, szkodliwych i uciążliwych występujących w miejscu pracy lecz również na poznaniu stosunków jakie panują w pracy, tj. relacji międzyludzkich i organizacji pracy.

Jak wskazują wyniki badania relacji międzyludzkich w pracy, osoby pracujące narzekały głównie na presję czasu i nawał obowiązków. Takie problemy zgłosiło ponad 43% osób pracujących, a 1/4 z nich stwierdziła, że taka sytuacja występuje bardzo często. Zbyt dużo pracy lub presję czasu odczuwają głównie pracujący w wieku między 20 a 50 rokiem życia, dobrze wykształceni, zatrudnieni na wysokich stanowiskach (przedstawiciele władz publicznych, wyżsi urzędnicy i kierownicy) ale również specjaliści, technicy i średni personel. Nawał pracy i presja czasu dominuje w jednostkach realizujących zadania związane z informacją i komunikacją, działalnością finansową i ubezpieczeniową, działalnością związaną z obsługą rynku nieruchomości czy działalnością profesjonalną, naukową i techniczną. Częściej niż co druga osoba pracująca w takich jednostkach wskazywała ten negatywny czynnik pracy.

Częściej niż co dwudziesty pracujący uważał że w pracy jest narażony na dręczenie molestowanie czy mobbing. Te negatywne aspekty pracy nieznacznie częściej były zgłaszane przez kobiety w miarę młode, a także osoby pracujące głównie na stanowiskach specjalistów i techników lub zatrudnione w górnictwie i wydobywaniu albo w administracji publicznej – co 10 osoba tam pracująca wskazała takie zagrożenie.

Narażenie na dyskryminację w miejscu pracy odczuwało ponad 4% pracujących. Głównie spotykały się kobiety dobrze wykształcone oraz osoby pracujące na średnich stanowiskach. Relatywnie najczęściej problem dyskryminacji w miejscu pracy zgłaszały osoby pracujące w jednostkach zaliczonych do działu „Administracja publiczna i obrona narodowa; obowiązkowe zabezpieczenia społeczne” ale również w jednostkach „Opieka zdrowotna i pomoc społeczna” lub „Działalność finansowa i ubezpieczeniowa” i w górnictwie.

Przemoc i groźba przemocy w pracy to zjawisko występujące głównie w jednostkach prowadzących działalność w zakresie górnictwa lub wydobywania, transportu i magazynowania, ale występuje ono również w administracji publicznej. Zagrożenie przemocą zgłaszali przede wszystkim mężczyźni, głównie bezrobotni, ale pracujący na czarno. Narażenie na przemoc lub groźbę przemocy w miejscu pracy sygnalizowało ponad 3% ogółu osób pracujących w ostatnim tygodniu.

Co piąta osoba pracująca była narażona na negatywne działanie chemikaliów, pyłów, oparów, dymów lub gazów. To zagrożenie najczęściej występuje w jednostkach prowadzących działalność w zakresie górnictwa i wydobywania (58% ogółu tam pracujących), ale również i w przetwórstwie przemysłowym, wytwarzaniu i zaopatrywaniu w energię elektryczną, gaz czy w jednostkach zajmujących się dostawą wody,

gospodarowaniem ściekami i odpadami czy także w budownictwie – ponad 1/3 pracujących w tych jednostkach zgłosiło takie problemy.

Co trzecia osoba pracująca narażona jest na hałas lub wibrację i w takich warunkach najczęściej pracują mężczyźni. Praca w hałasie to domena działalności górniczej czy wydobywczej, przetwórstwa przemysłowego, ale również często występuje w budownictwie, transporcie, a także i w edukacji (np. w szkołach). W hałasie pracuje ponad 4,7 mln pracujących.

Wykres 15. Częstość narażenia w pracy na niekorzystne czynniki środowiskowe (w % ogółu pracujących)

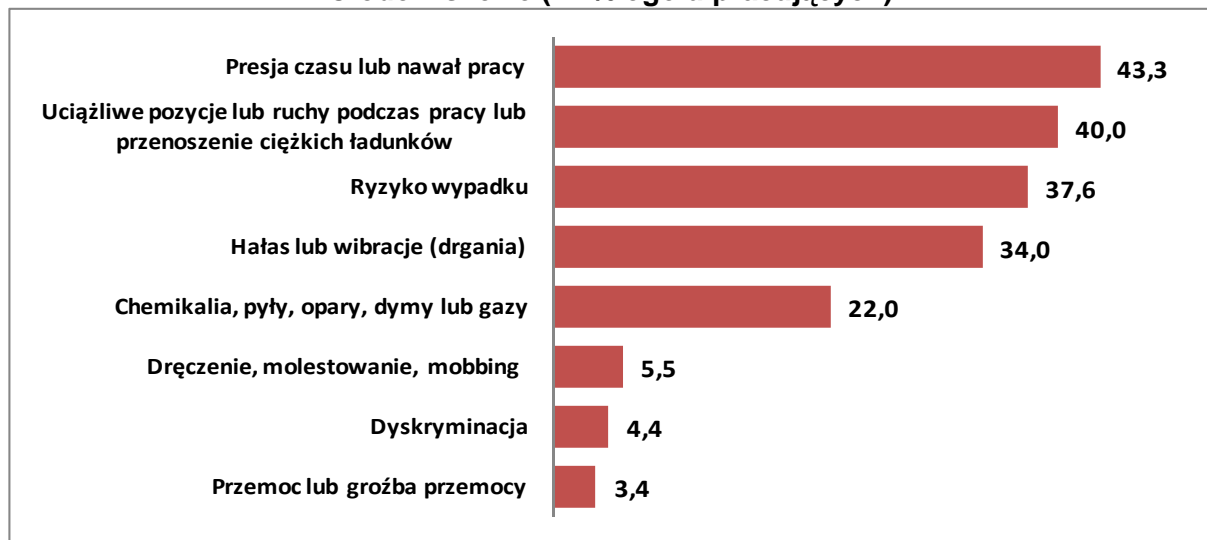

Ponad 40% ogółu osób pracujących oświadczyło, że w pracy są narażeni na uciążliwe pozycje lub ruchy podczas pracy lub przenoszenie ciężkich ładunków. Tak trudne warunki pracy ma co drugi pracujący mężczyzna, w mniejszym stopniu dotyczą one pracujące kobiety (tylko u co trzeciej kobiety pracującej). Związane jest to oczywiście z rodzajem wykonywanej pracy, głównie fizycznej, obejmującej osoby wykonujące zawód robotnika przemysłowego, operatora lub monteru maszyn i urządzeń, bądź też pracownika przy pracach prostych, ale również rolnika, rybaka czy leśnika.

Groźbę lub ryzyko wypadku w pracy odczuwa co trzecia osoba pracująca, zwykle legitymująca się stosunkowo niskim wykształceniem lub wykonująca prace w rolnictwie, górnictwie czy wydobywaniu, budownictwie czy transporcie.

9.3. Narażenie na dym tytoniowy

Pytania o częstość narażenia na ten szkodliwy czynnik w domu, w miejscu pracy oraz w miejscach publicznych i środkach transportu zadano w ankietowym badaniu zdrowia po raz pierwszy. Zamieszczono je w oddzielnym kwestionariuszu, przeznaczonym do samodzielnego wypełnienia. W przypadku dzieci pytano rodziców tylko o narażenie na dym tytoniowy w domu.

Narażenie osób dorosłych na dym tytoniowy w domu

Pytanie skierowane było tylko do osób niepalących lub palących okazjonalnie. Uzyskane dane pokazują, że co piąty dorosły Polak narażony jest na dym tytoniowy w domu, przy czym ponad połowa tej grupy przez mniej niż 1 godzinę dziennie. Oczywiście zarejestrowano także przypadki skrajnie negatywne, gdy niepalący członek rodziny jest narażony na dym tytoniowy przez 5 lub więcej godzin dziennie. Takie warunki życia ma ponad 440 tys. niepalących osób dorosłych.

Grupę najczęściej i najdłużej narażonych na dym tytoniowy stanowią osoby w przedziałach wiekowych 15-29 oraz 40-59 lat. Wyraźnie częściej na ten szkodliwy czynnik narażeni są mieszkańcy wsi oraz kobiety.

Narażenie osób dorosłych na dym tytoniowy w miejscach publicznych i w środkach transportu

Wprowadzenie przepisów chroniących osoby niepalące przed dymem tytoniowym daje wymierne efekty. W końcu 2009 r. nieco rzadziej niż co czwarta niepaląca osoba stwierdziła, że w miejscach publicznych lub w środkach transportu była narażona na dym tytoniowy i to najczęściej przez okres krótszy niż 1 godzina dziennie.

W tym przypadku znacznie częściej narażone na szkodliwe działanie dymu tytoniowego są osoby mieszkające w miastach niż na wsi, z młodszych grup wieku, o dobrym i bardzo dobrym stanie zdrowia.

Narażenie osób dorosłych na dym tytoniowy w miejscu pracy wewnątrz budynków

Przestrzeganie zakazu palenia w miejscu pracy także przyniosło widoczne rezultaty. Tylko co 10 osoba niepaląca i pracująca w pomieszczeniu zamkniętym była narażona na dym tytoniowy i w większości odnotowanych przypadków nie dłużej niż przez 1 godzinę dziennie. Częściej narażeni byli mężczyźni i osoby mieszkające w miastach, w przedziale wieku 30-49 lat.

Rozpatrując częstość narażenia na dym tytoniowy w pracy według wykonywanego zawodu, obserwujemy, że jest ona najwyższa wśród robotników przemysłowych i rzemieślników – dotyczy ponad 19% narażonych, pracujących w tych zawodach. Kolejną grupę stanowią operatorzy lub monterzy maszyn i urządzeń, urzędnicy wyższego szczebla oraz średni personel techniczny.

Badając osoby narażone na szkodliwe działanie dymu tytoniowego w pracy w przekroju według klasyfikacji działalności PKD można stwierdzić, że najczęściej na dym tytoniowy narażeni są pracujący w sekcji budownictwa oraz wytwarzania i zaopatrywania w energię elektryczną, gaz, itp. (co czwarta osoba) oraz co piąty badany zajmujący się działalnością związaną z kulturą i rozrywką, działalnością w zakresie usług administrowania i związaną z usługami gastronomicznymi. Ponadto w tej ostatniej grupie odnotowano również najdłuższy okres narażenia na dym tytoniowy w pracy – 3% osób tam zatwierdzonych stwierdziło, że trwa on dłużej niż przez 5 godzin dziennie.

Narażenie osób w wieku 0-14 lat na dym tytoniowy w domu

Spośród ogółu badanych dzieci 74% nigdy lub prawie nigdy nie jest narażone na dym tytoniowy w domu, zaś 13% krócej niż przez 1 godzinę dziennie. Niestety, jednocześnie prawie co dziesiąte dziecko jest narażone na szkodliwe działanie dymu tytoniowego przez okres od 1 do 5 godzin w ciągu doby, a co 50 dziecko nawet jeszcze dłużej.

Najczęściej i najdłużej narażone na ten szkodliwy czynnik są dzieci 10-14-letnie. Około 14% z tej grupy poddane jest w domu działaniu dymu tytoniowego od 1 do 5 godzin, zaś blisko 16% przez 1 godzinę dziennie.

Dzieci na wsi są nieco częściej narażone na dym tytoniowy niż dzieci w miastach, odpowiednio 26% i 24% ogółu osób w wieku 0-14 lat mieszkających na danych obszarach.

ROZDZIAŁ X. KORZYSTANIE Z USŁUG MEDYCZNYCH I KONSUMPCJA LEKÓW

W każdym badaniu ankietowym stanu zdrowia zamieszczony jest większy lub mniejszy blok pytań dotyczących zakresu usług zdrowotnych konsumowanych przez poszczególne grupy ludności. Jak potwierdzają inne badania, zwłaszcza o charakterze sondażowym, częstość korzystania z usług medycznych jest uzależniona zarówno od przyjętego stylu dbałości o swoje zdrowie, jak i od kondycji zdrowotnej człowieka w przypadku usług o charakterze leczniczym (naprawczym). Osoby mające problemy zdrowotne, zarówno stałe jak i tymczasowe, potrzebują pomocy medycznej, a zatem częściej z niej korzystają niż osoby cieszące się dobrym zdrowiem.

Blok pytań dotyczących usług zdrowotnych obejmował obserwację podstawowych, najważniejszych form usług medycznych, tj. pobytów w szpitalach (z noclegiem i bez), wizyt lekarskich i stomatologicznych. Zamieszczono również pytania o konsumpcję leków. Przy badaniu poszczególnych usług lekarskich ograniczono się wyłącznie do rejestracji kiedy była ostatnia wizyta oraz ile wizyt zrealizowano w ciągu ostatnich 4 tygodni. Wszystkim osobom zadawano równocześnie pytania dotyczące rezygnacji z leczenia szpitalnego, wizyt lekarskich oraz przyczyn rezygnacji.

10.1. Leczenie w szpitalach z noclegiem

Jak wynika z badania w okresie obserwowanych 12 miesięcy leczeniu szpitalnemu, które łączyło się przynajmniej z 1 noclegiem poddało się ponad 11% populacji, tj. co dziewiąta osoba. Najczęściej byli to mieszkańcy miast, kobiety i osoby dorosłe. Uzyskane liczby pokazują, że w szpitalach leczono 4,2 mln osób. Jeżeli uwzględnimy podstawowe cechy demograficzno-społeczne, to można zauważyć, że najliczniej w zbiorowości leczonych występują małe dzieci do 4 roku życia a także osoby 50-lętnie i starsze.

Wykres 16. Leczeni w szpitalach z noclegiem (w %)

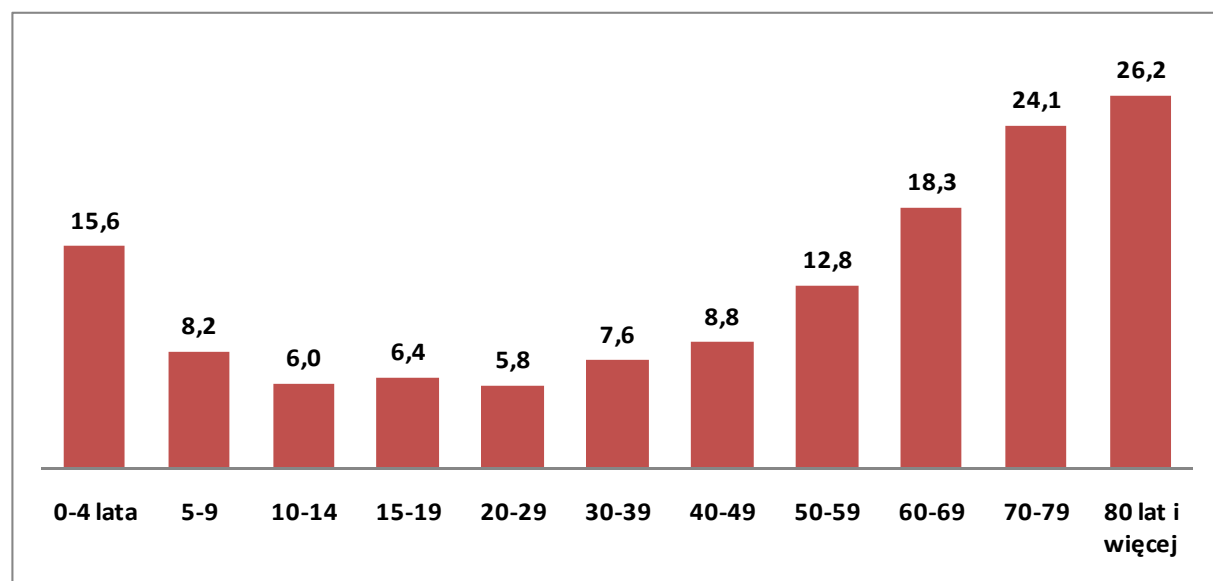

Jak ilustruje prezentowany wykres częstość hospitalizacji wzrasta wraz z wiekiem. O ile w młodszych grupach wieku (do 49 roku życia) jest ona stosunkowo niska i wynosi od 6 do 9% (za wyjątkiem grupy 0-4 lata), to dla starszych zbiorowości istotnie się zwiększa – prawie co czwarta osoba w wieku 70 lat i więcej była leczona w szpitalu.

Jakie są przyczyny tej sytuacji? Na pewno wraz z upływem lat życia pogarsza się stan zdrowia i wzrasta konieczność podjęcia specjalnych działań „naprawczych”. Rozpatrzono zatem wpływ stanu zdrowia badanych na częstość poddawania się

hospitalizacji. Uwzględniając jedynie cztery podstawowe miary stanu zdrowia (ocenę, długotrwałe problemy, niepełnosprawność oraz występowanie obecnie choroby przewlekłej) można potwierdzić, że częstość hospitalizacji wzrasta wraz z pogarszaniem się stanu zdrowia. Wśród osób, które oceniły swoje zdrowie jako złe lub bardzo złe hospitalizacji poddała się co trzecia osoba, podczas gdy w grupie oceniających swoje zdrowie jako dobre lub bardzo dobre co szesnasta. Jeżeli weźmiemy pod uwagę występowanie długotrwałych problemów zdrowotnych, to nietrudno zauważyć, że w szpitalu leczona była co piąta osoba z takimi problemami, a tylko blisko co dwudziesta z grupy osób nie zgłaszających problemów ze zdrowiem.

Generalnie leczeniu szpitalnemu częściej poddają się mieszkańcy miast niż wsi (11,8% w miastach, wobec 10,3% na wsi), jak również częściej kobiety niż mężczyźni (odpowiednio 11,6% i 10,9%).

Częstość hospitalizacji, tj. wielokrotność pobytów w szpitalu tej samej osoby wskazuje, że ponad 1/4 poddanych hospitalizacji przebywało w szpitalach więcej niż 1 raz w ciągu ostatnich 12 miesięcy. Uwzględniając płeć hospitalizowanych można odnotować, że nie ma zróżnicowania częstości hospitalizacji między kobietami a mężczyznami. Różnice te są natomiast widoczne, jeżeli uwzględnimy wiek hospitalizowanych. W analizie posłużono się prostym wskaźnikiem – średnią liczbą nocy spędzonych w szpitalach na 1 osobę (zarówno hospitalizowaną, jak i nie).

Wykres 17. Średnia liczba nocy spędzonych w szpitalach

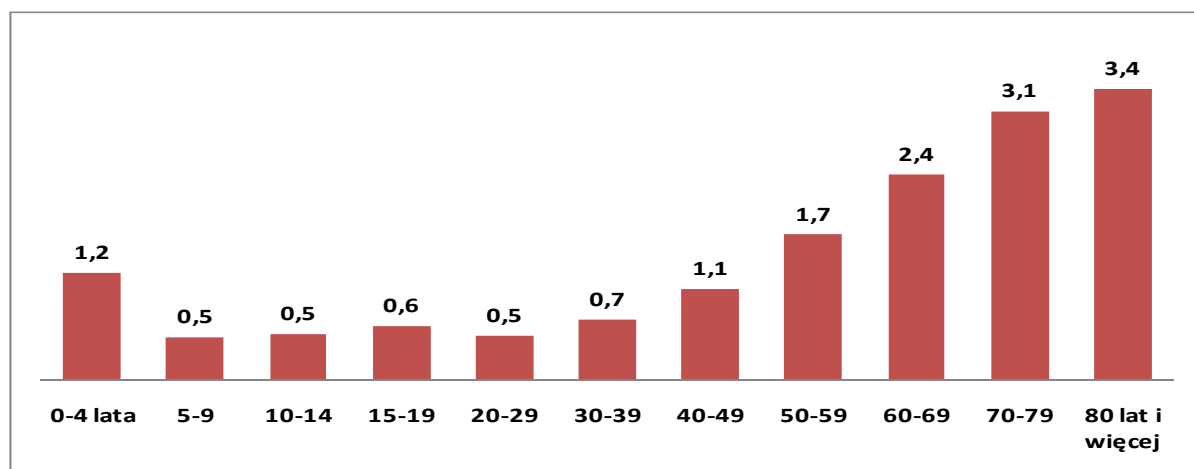

Zgodnie z uzyskanymi wynikami na 1 statystycznego mieszkańca Polski przypada średnio 1,3 dnia szpitalach w ciągu 12 miesięcy. Do ukończenia 50 roku życia wartość wskaźnika jest niższa niż średnia dla kraju, nawet dla dzieci najmłodszych w wieku 0-4 lata (w tym przypadku wynosi 1,2). W kolejnych grupach wieku częstość hospitalizacji szybko wzrasta. Największą wartość wskaźnik przyjmuje dla osób w wieku 70 lat i więcej – ponad dwukrotnie wyższą niż przeciętna notowana dla całej populacji. Analizując częstość hospitalizacji według stanu zdrowia możemy zauważyć, że osoby niepełnosprawne ponad 3-krotnie częściej niż statystyczny Polak są leczone w szpitalach, zaś osoby z długotrwałymi problemami zdrowotnymi – prawie 4-krotnie częściej. Mieszkańcy wsi trochę rzadziej są leczeni w szpitalach niż mieszkańcy miast i jest to niezależne od płci, wieku czy stanu zdrowia.

Uwzględniając zróżnicowanie terytorialne można stwierdzić, że najrzadziej z leczenia szpitalnego w ciągu ostatniego roku korzystali mieszkańcy województwa małopolskiego i pomorskiego – rzadziej niż co dziesiąty, najliczniej natomiast mieszkańcy łódzkiego, podlaskiego czy lubelskiego – co ósmy mieszkaniec tych województw.

Leczenie osób dorosłych w szpitalach z noclegiem

W porównaniu z wynikami badania stanu zdrowia w 2004 r. dorośli Polacy leczą się równie często. W okresie 12 miesięcy przed badaniem leczeniu szpitalnemu, związanemu, z co najmniej 1 noclegiem, poddała się co dziewiąta osoba dorosła.

Częściej niż co czwarta dorosła osoba hospitalizowana trafiała ponownie do szpitala w ciągu badanych 12 miesięcy i najczęściej dotyczyło to osób starszych, co najmniej 60-letnich, jak również niepełnosprawnych oraz chorych przewlekłe.

Leczenie dzieci w szpitalach z noclegiem

W ciągu 12 miesięcy poprzedzających badanie w szpitalach z noclegiem przebywało blisko co dziesiąte dziecko. W ponad 80% przypadków był to 1 pobyt. Liczbę 2 pobytów w szpitalach podali rodzice 13% dzieci.

Najczęściej hospitalizowane były dzieci najmłodsze – częściej niż co szóste, najrzadziej 10-14-letnie. Chłopcy z wszystkich grup wieku byli przyjmowani do szpitali z noclegiem tylko nieznacznie częściej niż dziewczynki.

10.2. Leczenie w szpitalach dziennych (bez noclegu)

W badaniu uwzględniono również alternatywną formę leczenia typu szpitalnego, w tzw. szpitalach dziennych, gdzie pacjent przyjmowany jest rano do szpitala i po wykonaniu niezbędnych badań czy zabiegów wraca tego samego dnia do domu.

Jak wskazują wyniki badania ta forma leczenia szpitalnego nie jest jeszcze zbyt powszechna. Skorzystał z niej co trzydziesty Polak. Był to najczęściej dorosły mieszkaniec miast. Podobnie jak w przypadku szpitali z noclegiem, z krótkiego leczenia w warunkach szpitalnych najczęściej korzystały osoby starsze, mocno schorowane lub niepełnosprawne, a także nieznacznie częściej kobiety.

Tylko 3% badanych dzieci przebywało w szpitalach „jednego dnia” w okresie 12 miesięcy przed badaniem. Dla 70% z tej grupy był to 1 pobyt. Nie odnotowano żadnej istotnej różnicy w liczbie dzieci przebywających w szpitalach dziennych w odniesieniu do grupy wieku. Jedynie nieznacznie częściej były to dzieci najmłodsze.

Niewielki wzrost powszechności tej formy leczenia szpitalnego widać również w przekroju terytorialnym. Z pobytu dziennego w szpitalach stosunkowo najliczniej korzystali mieszkańcy województwa mazowieckiego i pomorskiego – ponad 4% mieszkańców, znacznie rzadziej mieszkańcy województwa podkarpackiego, warmińsko-mazurskiego czy lubuskiego. – mniej niż 2,5% mieszkańców, tj. co czterdziesty.

10.3. Rezygnacje z leczenia szpitalnego

Wszystkim objętym badaniem zadano pytanie czy zgodnie zaleceniem lekarza osoba powinna być przyjęta do szpitala (w trybie całodobowym, jak i dziennym), ale nie była i z co ten stan spowodowało.

Jak wskazują wyniki badania w ciągu ostatnich 12 miesięcy ponad 850 tys. osób kwalifikowało się do leczenia szpitalnego, ale nie byli przyjęci. Stosunkowo najczęściej taka sytuacja dotyczyła osób dorosłych, co czterdziesta osoba w wieku 15 lat i więcej nie została przyjęta do szpitala mimo wskazań lekarskich. Bardzo rzadko natomiast takie zjawisko dotyczyło dzieci do lat 15.

Niezrealizowaną konieczność leczenia w warunkach szpitalnych zgłaszały głównie osoby starsze (co najmniej 50 letnie) i oczywiście osoby o złym lub bardzo złym zdrowiu. Co dwunasta osoba o takim stanie zdrowia powinna być leczona w szpitalu a nie była, ale rzadziej niż co dwudziesta osoba z długotrwałymi problemami zdrowotnymi oraz co piętnasta osoba niepełnosprawna.

W przypadku osób dorosłych główna przyczyna niepodjęcia leczenia szpitalnego mimo wskazań lekarskich leżała po stronie szpitala, a nie badanej osoby. Prawie co trzecia

dorośła osoba wskazała, że na przyjęcie musi poczekać z powodu długiej listy oczekujących, natomiast co piąta osoba dorosła odczuwała lęk przed operacją czy leczeniem i na razie zrezygnowała z leczenia szpitalnego, a co szósta osoba z tej grupy po prostu była bardzo zajęta i nie miała czasu aby się w szpitalu leczyć.

Stosunkowo często lęk przez operacją czy leczeniem szpitalnym odczuwały osoby najstarsze, mocno schorowane i o złym stanie zdrowia. Brak czasu na leczenie szpitalne wskazywały natomiast osoby młode do 50 roku życia i osoby pracujące.

Wyjątkowo rzadko rodzice rezygnowali z hospitalizacji dziecka – odnotowano zaledwie 0,6% takich przypadków. Najczęściej podawaną przyczyną rezygnacji była długa lista oczekujących (27,7%). Kolejny powód to lęk przed operacją lub leczeniem (10,3%). W 9% przypadków rodzice musieli zrezygnować z powodu braku pieniędzy – pobyt w szpitalu był za drogi lub nie był objęty ubezpieczeniem zdrowotnym.

10.4. Wizyty u lekarzy pierwszego kontaktu, rodzinnych lub pediatrów

W ciągu ostatnich 12 miesięcy poprzedzających badanie z usług lekarza pierwszego kontaktu czy rodzinnego, a przypadku dzieci także i pediatry, w warunkach ambulatoryjnych skorzystało prawie 73% ogółu ludności. Oznacza to, że do lekarzy udało się – przynajmniej jeden raz – blisko 27,4 mln osób. Prawie 10 mln osób w ciągu roku nie było ani razu u lekarza rodzinnego i najczęściej takie zachowanie obserwowano u mężczyzn, osób mieszkających na terenach wiejskich oraz mających dobry stan zdrowia.

Do lekarza pierwszego kontaktu częściej chodziły kobiety niż mężczyźni. Przynajmniej jeden raz u lekarza było ponad 3/4 ogółu kobiet, podczas gdy wśród mężczyzn tylko 67%. Uwzględniając wiek można powiedzieć, że pomocy lekarza rodzinnego najczęściej potrzebują dwie grupy osób. Pierwsza to dzieci, zwłaszcza do 4 roku życia, a druga to osoby dojrzałe i starsze (co najmniej 50-letnie).

Ponad 88% dzieci odwiedziło lekarza pediatrę w ciągu badanego roku, a połowa z tej grupy także w okresie 4 tygodni przed przeprowadzeniem wywiadu. Najczęściej były to oczywiście dzieci najmłodsze (96% z tej grupy wieku) i 5-9-letnie (blisko 90%). Stosunkowo rzadziej chodziły do pediatry 10-14-latków (80%). Dawniej niż 1 rok przed badaniem było u pediatry co dziesiąte badane dziecko.

Średnia liczba wizyt na 100 dzieci ogółem podczas miesiąca wyniosła 143. W przypadku dzieci mieszkających w miastach średnia ta była wyższa niż dla dzieci mieszkających na obszarach wiejskich (odpowiednio 149 i 135).

Chłopcy nieznacznie częściej chodzili do pediatry, z wyjątkiem grupy 10-14-latków, w której przeważały dziewczęta.

Analizując stan zdrowia osób chodzących do lekarzy nietrudno zauważyć, że osoby schorowane oraz o złym stanie zdrowia znacznie częściej chodzą do lekarzy rodzinnych niż osoby bez takich problemów. Tylko co dziesiąta osoba z takimi problemami nie korzystała z pomocy lekarza rodzinnego w ciągu ostatniego roku, a w grupie osób bez takich dolegliwości – prawie 1/3.

Powyższe rozważania dotyczyły jedynie odsetka osób, które leczyły się u lekarzy rodzinnych w ciągu ostatniego roku, ale nie uwzględniały intensywności leczenia, tj. liczby wizyt zrealizowanych w ciągu ostatnich 4 tygodni. Wśród ponad 27 mln osób korzystających z porad lekarza pierwszego kontaktu, co druga osoba odwiedzała lekarza rodzinnego w ciągu ostatniego miesiąca. Do pomiaru intensywności porad lekarskich dla tej grupy osób zastosowano prosty wskaźnik – średnią liczbę porad udzielonych przez lekarza w okresie ostatnich 4 tygodni przypadającą na 100 osób korzystających. Jak pokazują dane stosunkowo intensywniej z usług lekarza w ciągu miesiąca przed badaniem korzystały kobiety niż mężczyźni, mieszkańcy miast niż wsi i oczywiście osoby o nie najlepszym stanie zdrowia oraz dzieci najmłodsze i zdrowe. Mimo, że nie badano przyczyn takich zachowań, można jednak stwierdzić, że obserwowane zachowania są prawidłowe i mają swoją przyczynę. Osoby starsze i schorowane często leczą się głównie u lekarza pierwszego kontaktu, a spektrum ich dolegliwości powoduje konieczność częstych wizyt (np. przedłużenie recepty na leki, skierowanie na badania). Natomiast wśród dzieci najmłodszych

i nawet zdrowych częstym powodem odwiedzin u lekarza są okresowe badania profilaktyczne lub krótkotrwałe niedomaganie organizmu. Ponadto trzeba pamiętać, że badanie przeprowadzano w terminie jesiennym, w okresie zwiększonej zapadalności na przeziębienie czy też grypę.

Wykres 18. Osoby chodzące do lekarza pierwszego kontaktu, rodzinnego, pediatry w ciągu ostatnich 12 miesięcy (w %)

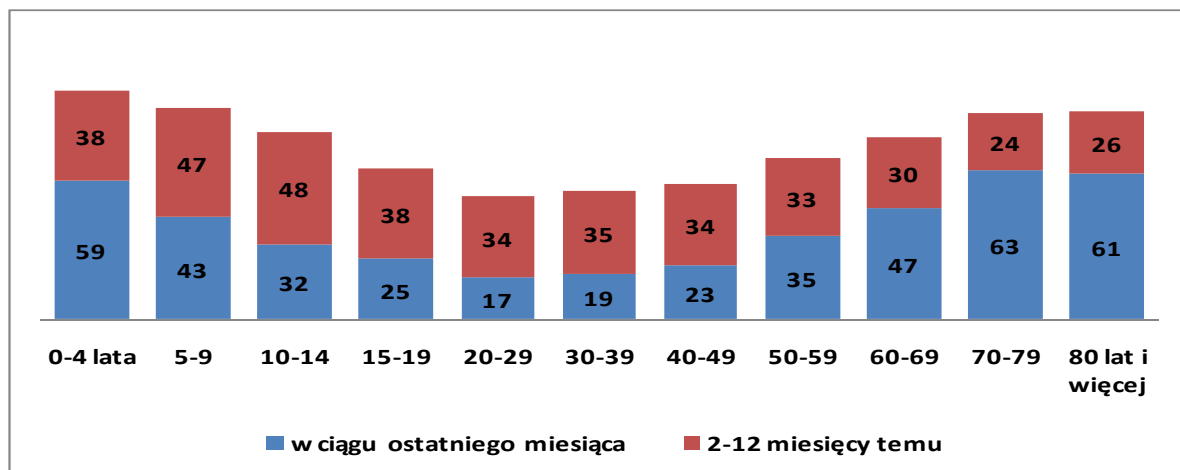

Uwzględniając zróżnicowanie terytorialne można stwierdzić że z usług lekarza pierwszego kontaktu/pediatry stosunkowo rzadko korzystają mieszkańcy województwa warmińsko-mazurskiego, kujawsko-pomorskiego, małopolskiego, podlaskiego i dolnośląskiego (mniej niż 70 % mieszkańców chociaż raz było u lekarza), najliczniej natomiast mieszkańcy województwa pomorskiego i śląskiego – 3/4 z nich leczyło się w podstawowej opiece zdrowotnej w ciągu ostatniego roku.

10.5. Wizyty u lekarzy specjalistów

W okresie 12 miesięcy przed badaniem z usług lekarzy specjalistów skorzystało blisko 45% ogółu Polaków, w tym 51% kobiet i tylko 39% mężczyzn. Kolejne 38% ludności u lekarza specjalisty było, ale znacznie wcześniej (ponad rok temu lub dawnej), a prawie co siódmy Polak swoim życiu nigdy się u takiego lekarza nie leczył i był to najczęściej mieszkaniec wsi (co piąta osoba).

Z usług lekarzy specjalistów stosunkowo najliczniej korzystają dwie grupy osób: dzieci najmłodsze (do 5 roku życia) oraz osoby dojrzałe i starsze (po 50 roku życia). Uwzględniając stan zdrowia osób chodzących do lekarzy specjalistów, można powiedzieć że intensywność tej formy leczenia najwyższa jest wśród chorujących przewlekłe, niepełnosprawnych lub oceniających swoje zdrowie jako złe i bardzo złe. Prawie 3/4 osób niepełnosprawnych w ciągu ostatniego roku odwiedziło lekarza specjalistę, a ponad 46% (a zatem prawie co druga) nawet w ciągu ostatniego miesiąca. Także prawie 2/3 osób mających długotrwale problemy zdrowotne skorzystało z tych usług, a 1/3 była u lekarza w ciągu ostatniego miesiąca przed przeprowadzeniem wywiadu. W przypadku osób oceniających swoje zdrowie jako złe lub bardzo złe odsetki osób udających się do lekarzy specjalistów wyniosły odpowiednio 75% w skali ostatniego roku i ponad 30% w skali ostatniego miesiąca.

Biorąc pod uwagę okres tylko ostatniego miesiąca przed terminem badania EHIS można stwierdzić, że intensywność wizyt u lekarzy specjalistów kształtuje się na nieco niższym poziomie niż w przypadku wizyt u lekarzy rodzinnych, lecz różnice nie są znaczne. Lekarzy specjalistów odwiedziło 21% ogółu populacji, natomiast lekarzy rodzinnych czy pediatrów – 36%, tj. tylko o 15 pkt procentowych mniej. Biorąc pod uwagę jedynie liczbę wizyt zrealizowanych w tym okresie, można stwierdzić, że wizyt specjalistycznych było tyle

samo co podstawowych – na 1 osobę leczącą się w ostatnim miesiącu przypadało bowiem 1,41 wizyt opieki specjalistycznej i 1,40 wizyt w opiece podstawowej.

Wykres 19. Osoby chodzące do lekarzy specjalistów w ciągu ostatnich 12 miesięcy (w %)

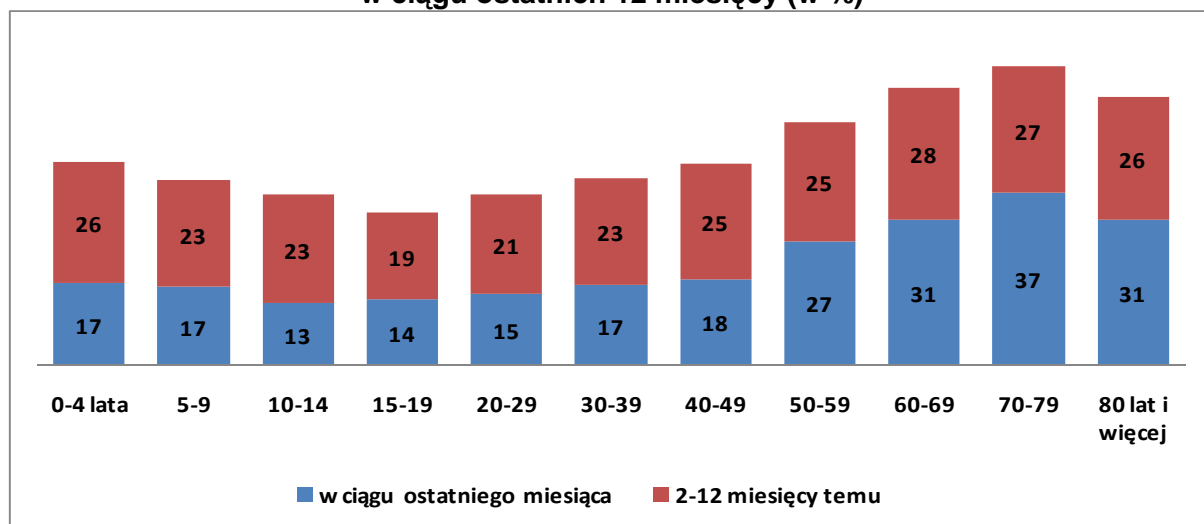

W ciągu 12 miesięcy przed badaniem u lekarza specjalisty było łącznie 45% dzieci, a 21% z tej grupy nawet w okresie 4 tygodni przed wizytą ankietera. Ponad rok przed badaniem lub dawniej było u takiego lekarza 38% dzieci w wieku 0-14 lat. Prawie co trzecie dziecko nigdy w swoim życiu nie było leczone u specjalisty i najczęściej dotyczyło to dzieci najmłodszych.

Średnia liczba wizyt u lekarza specjalisty podczas miesiąca przed badaniem na 100 dzieci ogółem wynosiła 128, przy czym liczba ta była nieco wyższa w przypadku dzieci mieszkających na wsi.

Dzieci mieszkające w miastach znacznie częściej chodzą do lekarza specjalisty i prawidłowość ta dotyczy wszystkich badanych okresów. W ciągu roku poprzedzającego badanie leczyło się u specjalisty blisko 45% dzieci z miast i tylko 33% dzieci zamieszkujących na obszarach wiejskich. Nieco częściej byli u specjalisty chłopcy niż dziewczynki i dotyczy to wszystkich grup wieku.

Uwzględniając zróżnicowanie terytorialne można powiedzieć, że lekarzy specjalistów najczęściej odwiedzają mieszkańcy województwa śląskiego, opolskiego czy mazowieckiego. Co drugi mieszkaniec tych województw był chociaż jeden raz u lekarza specjalisty w ciągu ostatnich 12 miesięcy. Najrzadziej natomiast mieszkańcy województwa warmińsko-mazurskiego i podkarpackiego – w ciągu ubiegłego roku specjalistycznej pomocy lekarskiej poszukiwało mniej niż 40% ludności.

Rezygnacje osób dorosłych z wizyt u lekarzy specjalistów

Blisko co ósma osoba dorosła stwierdziła, że potrzebowała pomocy lekarza specjalisty, ale z niej zrezygnowała. Najczęściej wymienianym powodem rezygnacji była długa lista oczekujących (wskazywała go co trzecia rezygnująca osoba). W następnej kolejności wymieniano brak czasu oraz decyzję, że nie należy się spieszyć z wizytą, trzeba trochę poczekać, a może problemy zdrowotne same miną. Tylko co ósma dorosła osoba podała powody finansowe (nie było mnie stać). Brak czasu i chęć przeczekania problemów ze zdrowiem to motywy typowe dla mężczyzn, kobiety zaś najczęściej podawały powody od nich niezależne, tj. brak pieniędzy lub długą listę oczekujących na wizytę. Niepokojące jest jednak to, że osoby mocno schorowane czy niepełnosprawne znacznie częściej musiały zrezygnować z wizyt u lekarza niż osoby zdrowe, zaś głównym powodem tych rezygnacji był brak pieniędzy oraz długa lista oczekujących.

Rezygnacje z wizyt z dziećmi u lekarzy specjalistów

Bardzo rzadko rodzice rezygnowali z pomocy lekarskiej dla dziecka. Dotyczyło to niespełna 3% dzieci. W największej liczbie przypadków (46%) spowodowane było to długą listą oczekujących na wizytę lub brakiem skierowania. Powodem więcej niż co szóstej rezygnacji był brak pieniędzy. W 7% przypadków rodzice woleli poczekać i zobaczyć czy może problemy zdrowotne dziecka minąć same, bez konieczności wizyty.

10.6. Wizyty u lekarzy dentystów osób w wieku 2 lata i więcej

Pytania o wizyty u dentystów dotyczyły osób w wieku 2 lata i więcej. Pominięto w badaniu dzieci małe, które bardzo często nie mają jeszcze wielu zębów. Jak wynika z badania, z usług lekarzy stomatologów w ciągu ostatniego roku skorzystało ponad 16,4 mln osób w wieku 2 lata i więcej, tj. ponad 44% populacji. Kolejne 49% było u takiego lekarza ponad rok temu lub dawniej, a 4% nigdy nie leczyło się u dentysty, lecz takie zachowanie obserwowano przede wszystkim wśród najmłodszych dzieci (2-4 letnich). Co siódmy mieszkaniec Polski był u dentysty w ciągu ostatniego miesiąca.

Do lekarzy stomatologów częściej chodziły kobiety niż mężczyźni (o ponad 8 pkt procentowych więcej). Większą jeszcze różnicę zaobserwowano uwzględniając w rozważaniach miejsce zamieszkania. Wśród mieszkańców miast u dentysty w ciągu ostatniego roku nie było blisko 50% osób, podczas gdy w grupie osób żyjących na wsi – prawie 59%.

Na podstawie analizy prowadzonej według wieku badanych można powiedzieć, że wraz z upływem lat życia zmniejsza się odsetek osób chodzących do lekarzy dentystów. Najliczniej do dentystów zgłaszają się dzieci w późnym wieku przedszkolnym oraz uczniowie szkół podstawowych. Najrzadziej natomiast osoby w podeszłym wieku (70-letnie lub starsze). Relacje te ilustruje poniższy wykres.

Wykres 20. Osoby chodzące do lekarzy dentystów w ciągu ostatnich 12 miesięcy (w %)

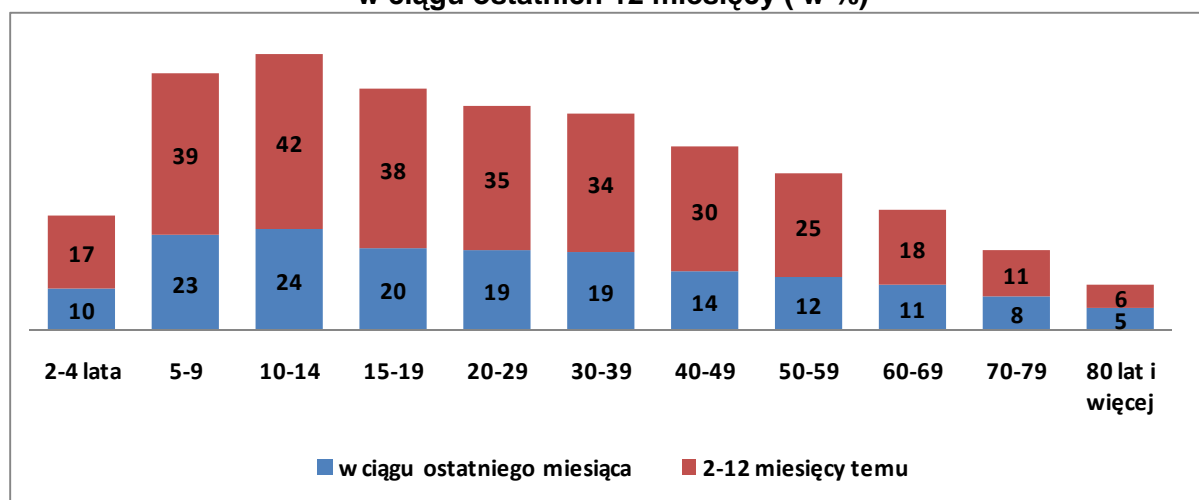

Wcześniejsze rozważania dotyczyły jedynie kształtowania się odsetka osób, które chodziły do lekarzy dentystów, ale nie uwzględniały intensywności leczenia, tj. liczby wizyt zrealizowanych w ciągu ostatniego miesiąca i ta liczba jest imponująca – 1,6 wizyty na każdą osobę leczącą się. Stosunkowo najwięcej wizyt w ciągu ostatniego miesiąca zrealizowały osoby dojrzałe i starsze, co najmniej 50 letnie (1,8-2,0 wizyt), a najmniej małe dzieci – tylko 1,3 wizyty na 1 dziecko.

Uwzględniając poziom wykształcenia osób dorosłych nietrudno zauważyć, że osoby lepiej wykształcone bardziej dbają o swoje zęby. Tylko co trzecia osoba z wykształceniem wyższym nie była u dentysty w ciągu ostatnich 12 miesięcy, a wśród osób z wykształceniem

co najwyżej podstawowym dwa razy więcej. Co piąta osoba z wykształceniem wyższym była u dentysty w ciągu ostatniego miesiąca, natomiast wśród osób z wykształceniem zasadniczym tylko co dziewiąta i rzadziej niż co dziesiąta z wykształceniem podstawowym.

Ponad połowa dzieci w tym wieku była u dentysty lub ortodonta w ciągu badanego roku, a 20% z tej grupy w okresie 4 tygodni przed badaniem. Częściej niż co piąte dziecko odwiedziło dentystę co najmniej ponad 1 rok przed badaniem, a bardzo podobna liczebnie grupa nigdy nie była u takiego lekarza.

Najrzadziej chodziły do dentysty dzieci najmłodsze 2-4-letnie, najczęściej zaś te z najstarszej grupy wieku. Dzieci mieszkające w miastach odwiedzały dentystę częściej niż mieszkające na wsi (odpowiednio 60% i 51%), zarówno w okresie 12 miesięcy przed wizytą ankietera, jak i wcześniej.

Uwzględniając zróżnicowanie terytorialne można powiedzieć że stosunkowo rzadziej z usług lekarza dentysty korzystają mieszkańcy województwa świętokrzyskiego, kujawsko-pomorskiego i warmińsko-mazurskiego – mniej niż 40% mieszkańców powyżej 2-ego roku życia leczyło się u dentysty w ciągu ostatniego roku, najliczniej natomiast mieszkańcy województwa śląskiego, łódzkiego i mazowieckiego (około 48%).

10.7. Korzystanie z innych usług medycznych oraz medycyny alternatywnej

Korzystanie z usług medycznych nie ogranicza się wyłącznie do leczenia szpitalnego czy wizyt u lekarzy. W badaniu zamieszczono również pytania dotyczące korzystania w ciągu ostatnich 12 miesięcy z innych usług świadczonych przez pozostały personel medyczny (specjalistów paramedycyny) oraz osób praktykujących medycynę alternatywną.

Wyniki badania wskazują, że blisko co druga dorosła osoba (prawie 48%) w ciągu ostatniego roku wykonywała badania w laboratorium analitycznym, pracowni radiologicznej lub innej pracowni (np. USG, tomografii komputerowej), a znacznie częściej osoby starsze. Wśród osób w wieku 60 lat i więcej odsetek korzystających z tych usług wyniósł ponad 60%. Stosunkowo często dorosłe osoby korzystały z usług świadczonych przez pielęgniarkę lub położną – co 13 dorosła osoba. Równie często dorosłe osoby korzystały z usług świadczonych przez fizjoterapeutów, tj. specjalistów stosujących różne metody usprawniania pacjentów (rehabilitacja). Z rehabilitacji najczęściej korzystały osoby między 50 a 79 rokiem życia, czyli częściej niż co dziesiąta osoba. Stosunkowo rzadko dorośli poszukiwali pomocy u kręgarza czy masażyisty (tylko 4% osób), jak również u psychologów/psychoterapeutów (nieco ponad 2%) czy dietetyków (tylko 1% ogółu dorosłych).

Wyniki badania nie potwierdzają obiegu opinii o powszechnym korzystaniu z alternatywnych metod leczenia (medycyna niekonwencjonalna) – mniej niż 1% populacji osób dorosłych potwierdziło że w ciągu ostatnich 12 miesięcy leczyło się u homeopaty, specjalisty od akupunktury, zielarza lub innej osoby praktykującej medycynę alternatywną.

Pytanie o usługi specjalistów paramedycyny oraz osób praktykujących medycynę alternatywną zastosowano również wśród dzieci po raz pierwszy. W ciągu 12 miesięcy przed badaniem skorzystała z nich bardzo nieliczna grupa osób w wieku 0-14 lat.

Najczęściej dzieci korzystały z usług laboratorium analitycznego, pracowni radiologicznej, ultrasonograficznej, itp. oraz usług pielęgniarki i położnej – odpowiednio 307 i 139 na 1000 dzieci.

Najrzadziej dzieci korzystały z usług osób praktykujących medycynę alternatywną (np. homeopaty, bioenergoterapeuty) – zaledwie 5 osób na 1000 z tej populacji.

10.8. Stosowanie leków

Ostatni blok tematyczny dotyczący szeroko pojętej konsumpcji usług medycznych obejmował stosowanie leków, zarówno przepisanych przez lekarzy, jak i przyjmowanych „na własną rękę” w okresie ostatnich 2 tygodni. Pytania dotyczyły całej populacji, lecz zadawane były według dwóch odrębnych list leków. W przypadku osób dorosłych wymagane było jednak uzyskanie odpowiedzi bezpośredniej, a zatem na pytania dotyczące konsumpcji

leków nie mogła odpowiadać osoba zastępcza, nawet jeśli była to osoba bardzo bliska i dobrze zorientowana. Z tego względu uzyskanie informacji o konsumpcji leków nie objęło całej wylosowanej do badania populacji. Analizując częstość zażywania leków należy pamiętać, że badanie zostało przeprowadzone jesienią, a zatem w sezonie przeziębień i wzmożonej zachorowalności na grypę, co może się wiązać ze znacznym wzrostem ogólnej liczby osób zażywających leki.

Jak wskazują wyniki badania konsumpcja leków w Polsce rośnie. Coraz więcej osób zażywało leki zarówno przepisane przez lekarza, jak i brane na własną rękę. Na jesieni 2009 r. prawie 71% ludności Polski zażywało leki, podczas gdy 5 lat temu, w tym samym okresie – tylko 54% ludności. Leki znacznie częściej zażywali mieszkańcy miast niż wsi. W ciągu ostatnich 2 tygodni leki stosowało blisko 3/4 mieszkańców miast i tylko 2/3 mieszkańców wsi. Generalnie, Polacy coraz częściej leczą się samodzielnie, biorąc leki nieprzepisane przez lekarza. Wyraźnie to widać na poniższym wykresie prezentującym wzorce konsumpcji leków w 2004 i 2009 r.

Wykres 21. Zażywanie leków w ciągu ostatnich 2 tygodni (w %)

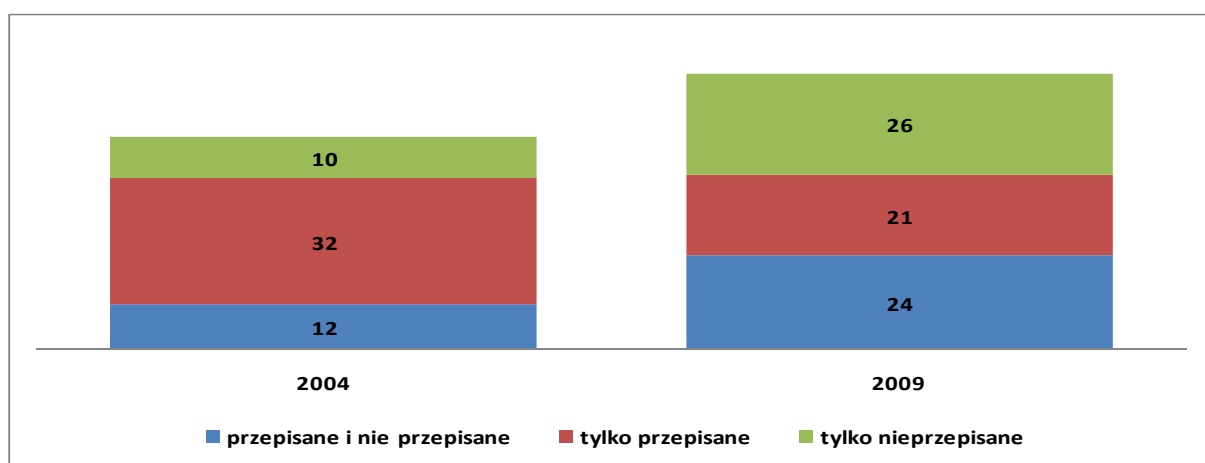

Nadal leki częściej zażywane były przez kobiety i to niezależnie od ich miejsca zamieszkania (miasto czy wieś) – prawie 77% z nich stosowało różnego rodzaju medykamenty, podczas gdy wśród mężczyzn niespełna 64%. Analizując strukturę osób zażywających leki według wieku nietrudno zauważyć, że w młodszych rocznikach wieku (do 39 roku życia) stosunkowo często zażywano tylko leki nieprzepisane przez lekarza, zaś leki przepisane przez lekarza rzadziej. Natomiast w starszych grupach wieku, zwłaszcza po ukończeniu 50 roku życia, relacje te uległy odwróceniu. Co raz większa grupa osób kierowała się zaleceniami lekarskimi i zażywała tylko leki przepisane przez lekarza, choć równocześnie dużą grupę stanowią osoby, które zażywały zarówno leki przepisane, jak i nieprzepisane.

Analizując strukturę osób zażywających leki według wieku nietrudno zauważyć, że stosunkowo często leki zażywały dwie grupy, tj. dzieci do 9 roku życia oraz osoby starsze, co najmniej 50 letnie. Wśród osób dorosłych częstość stosowania leków wzrasta wraz z wiekiem. Odsetek osób zażywających leki będących w wieku 50 lat i więcej jest już bardzo wysoki i wynosi od 78 do 95%, podczas gdy w grupach młodszych od 52 do 68%.

Uwzględniając zróżnicowanie terytorialne można stwierdzić, że relatywnie najczęściej leki zażywane były przez mieszkańców województwa opolskiego, kujawsko-pomorskiego i śląskiego. W województwach tych leki zażywało prawie 3/4 ludności, a w opolskim prawie 80%. Najrzadziej natomiast mieszkańcy województwa podlaskiego i lubuskiego – mniej niż 2/3 ogółu mieszkańców.

Bezspornie stan zdrowia wpływa na częstość konsumpcji leków. Osoby o złym stanie zdrowia, tj. chore przewlekłe lub mające inne problemy zdrowotne muszą zażywać leki. Jak wskazują wyniki badania, w ciągu ostatnich 2 tygodni leki zażywało 90% osób z długotrwałymi problemami zdrowotnymi i tylko 56% osób nie mających takich problemów.

Oczywiście rodzaj zażywanych leków uzależniony jest od wieku i stanu zdrowia osób leczących się, a zatem celowa jest analiza struktury zażywanych leków dla dwóch odrębnych populacji – dzieci (do lat 15) oraz osób dorosłych.

Leki zażywane przez dorosłych

Dorosłym Polakom lekarze najczęściej przepisywali leki obniżające ciśnienie krwi; przyjmowało je ponad 21% osób w wieku 15 lat i więcej. Nieznacznie rzadziej lekarze przepisywali leki na bóle stawów, obniżające poziom cholesterolu, leki kardiologiczne oraz leki na bóle szyi, pleców czy głowy. Tego typu leki przepisane przez lekarza zażywało 6%-12% Polaków.

Wykres 22. Wzorce konsumpcji leków (w %)

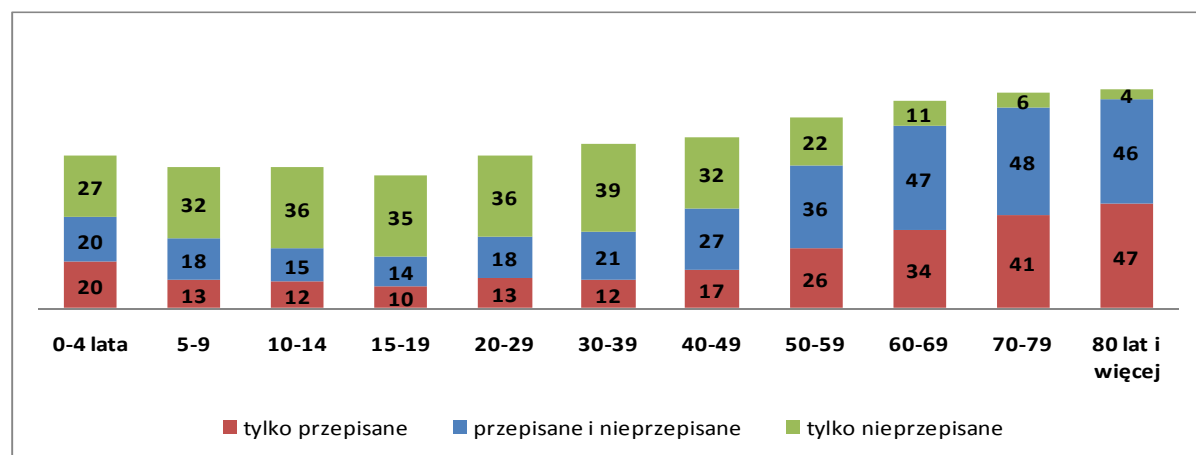

Osobom młodym do 40 roku życia lekarze najczęściej ordynowali leki przeciwalergiczne, antybiotyki oraz leki przeciwbólowe. Osobom w wieku średnim najczęściej leki obniżające poziom ciśnienia krwi i cholesterolu, leki na bóle stawów i inne przeciwbólowe. Natomiast osobom najstarszym oprócz ww. leków także inne leki kardiologiczne, przeciwcukrzycowe, na problemy żołądkowe oraz tabletki nasenne.

W strukturze leków kupowanych bez recepty lekarskiej dominowały witaminy, preparaty mineralne lub środki wzmacniające. Zażywała je więcej niż 1/4 dorosłych Polaków. W następnej kolejności kupowane były leki przeciwbólowe (głównie na bóle głowy lub migrenę) oraz leki na przeziębienie, grypę lub ból gardła, co ma swoje uzasadnienie, bowiem termin badania zbiegł się z okresem nasilenia występowania takich dolegliwości.

Warto zauważyć, że jeżeli weźmiemy pod uwagę całą populację (zarówno z zażywających leki, jak i nie zażywających) to kobiety znacznie częściej niż mężczyźni stosują wszystkie rodzaje leków z badanych list i równocześnie prawie 2-krotnie częściej (niż mężczyźni) zażywają leki na bóle głowy lub migrenę (zwłaszcza te nieprzepisane), przeciwdepresyjne, a także nasenne i uspokajające oraz na bóle stawów.

Leki zażywane przez dzieci

W ciągu 2 tygodni poprzedzających badanie leki przyjmowało prawie 65% dzieci. Były to zarówno leki przepisane przez lekarza, jak i leki bez recepty, najczęściej witaminy, preparaty mineralne lub środki wzmacniające (tzw. suplementy diety), w następnej kolejności leki na przeziębienie, grypę lub ból gardła oraz antybiotyki.

Leki przepisane przez lekarza stosowało ponad 1,9 mln. dzieci, czyli prawie 1/3 osób w wieku 0-14 lat. Na 1000 dzieci stosujących leki receptowe 626 przyjmowało leki na przeziębienie, 368 antybiotyki, a 279 leki przeciwalergiczne. Leki przepisane przez lekarza najczęściej podawano dzieciom najmłodszym, z grupy 0-4 lata.

Leki kupowane bez recepty przyjmowała blisko połowa badanych dzieci. Spośród tych leków najczęściej stosowane były witaminy, preparaty mineralne i środki wzmacniające – korzystało z nich 826 dzieci na 1000 stosujących leki – oraz środki na przeziębienie, grypę lub ból gardła (404). Należy również podkreślić dość wysoki poziom konsumpcji leków na bóle głowy, migrenę lub inne bóle oraz uspokajających wśród dzieci w wieku 10-14 lat.

ANEKS TABELARYCZNY

CZĘŚĆ I. TABLICE OGÓLNOPOLSKIE

OBJAŚNIENIA ZNAKÓW UMOWNYCH

Kreska (-) – zjawisko nie wystąpiło

Znak x – wypełnienie pozycji jest niemożliwe lub niecelowe

Uwaga!

Zamieszczone dane dotyczące zbiorowości, których wielkość po uogólnieniu jest mniejsza niż 5 tys. należy interpretować ostrożnie, z uwagi na wysoki losowy błąd próby.

W niektórych tablicach sumy danych mogą być różne od wielkości podanych w wierszu "ogółem" ze względu na elektroniczną technikę zaokrąglania liczb.

Pozycja „ brak danych” obejmuje odpowiedzi „ nie wiem, nie pamiętam” oraz „odmowa odpowiedzi”

TABL. III/1 LUDNOŚĆ WEDŁUG MIEJSCA ZAMIESZKANIA

Wyszczególnienie	Ogółem	Miasta	Wieś
	w tysiącach		
Ogółem	37744,6	23088,2	14656,5
mężczyźni	18190,3	10930,6	7259,7
kobiety	19554,3	12157,5	7396,8
Subpopulacja			
dzieci (0-14 lat)	5749,2	3208,7	2540,5
dorośli (15 lat i więcej)	31995,5	19879,5	12116,0
Wiek			
0-4 lat	1946,6	1136,1	810,5
5-9	1781,8	993,0	788,8
10-14	2020,7	1079,5	941,2
15-19	2446,3	1359,7	1086,6
20-29	6077,5	3701,7	2375,8
30-39	5645,2	3557,3	2087,9
40-49	4834,7	2892,3	1942,4
50-59	5778,8	3769,7	2009,1
60-69	3478,4	2305,8	1172,6
70-79	2499,9	1559,1	940,8
80 lat i więcej	1234,7	733,9	500,7
Poziom wykształcenia (13 lat i więcej)	32854,0	20332,9	12521,0
wyższe	5428,0	4421,4	1006,7
policealne	639,7	492,2	147,6
średnie	9998,0	6942,5	3055,5
zasadnicze zawodowe	8428,3	4541,3	3887,0
gimnazjalne	1769,3	973,0	796,3
podstawowe	6220,4	2817,7	3402,7
bez wykształcenia	370,1	144,8	225,3
Stan cywilny prawny (15 lat i więcej)	31995,5	19879,5	12116,0
kawaler/panna	9125,5	5601,1	3524,4
żonaty/zamężna	18352,2	11269,4	7082,8
wdowiec/wdowa	3262,9	2023,1	1239,9
rozwidziony(a)/separowany(a)	1254,9	985,9	269,0
Stan cywilny faktyczny (15 lat i więcej)	31995,5	19879,5	12116,0
żyjący w związku	18673,2	11573,0	7100,2
nie żyjący w związku	13322,3	8306,5	5015,8
Stopień pokrewieństwa			
głowa gospodarstwa	13297,9	8895,5	4402,4
mąż/żona partner/partnerka	8436,7	5444,0	2992,7
syn/córka	12413,7	7178,0	5235,7
ojciec/matka	865,9	327,4	538,5
teść/teściowa	324,5	153,0	171,5
zięć/synowa	643,4	268,7	374,7
brat/siostra	273,6	96,7	176,9
dziadek/babka pradiadek/prababka	60,7	22,3	38,4
wnuk/wnuczka prawnuk/prawnuczka	1208,2	588,6	619,6
inny krewny	111,0	36,4	74,6
osoba niespokrewniona	109,1	77,5	31,6

TABL. III/1 LUDNOŚĆ WEDŁUG MIEJSCA ZAMIESZKANIA (DOK.)

Wyszczególnienie	Ogółem	Miasta	Wieś
	w odsetkach		
Ogółem	100,0	100,0	100,0
mężczyźni	48,2	47,3	49,5
kobiety	51,8	52,7	50,5
Subpopulacja			
dzieci (0-14 lat)	15,2	13,9	17,3
dorośli (15 lat i więcej)	84,8	86,1	82,7
Wiek			
0-4 lat	5,2	4,9	5,5
5-9	4,7	4,3	5,4
10-14	5,4	4,7	6,4
15-19	6,5	5,9	7,4
20-29	16,1	16,0	16,2
30-39	15,0	15,4	14,2
40-49	12,8	12,5	13,3
50-59	15,3	16,3	13,7
60-69	9,2	10,0	8,0
70-79	6,6	6,8	6,4
80 lat i więcej	3,3	3,2	3,4
Poziom wykształcenia (13 lat i więcej)			
wyższe	16,5	21,7	8,0
policealne	1,9	2,4	1,2
średnie	30,4	34,1	24,4
zasadnicze zawodowe	25,7	22,3	31,0
gimnazjalne	5,4	4,8	6,4
podstawowe	18,9	13,9	27,2
bez wykształcenia	1,1	0,7	1,8
Stan cywilny prawny (15 lat i więcej)			
kawaler/panna	28,5	28,2	29,1
żonaty/zamężna	57,4	56,7	58,5
wdowiec/wdowa	10,2	10,2	10,2
rozwódziona(a)/separowana(a)	3,9	5,0	2,2
Stan cywilny faktyczny (15 lat i więcej)			
żyjący w związku	58,4	58,2	58,6
nie żyjący w związku	41,6	41,8	41,4
Stopień pokrewieństwa			
głowa gospodarstwa	35,2	38,5	30,0
mąż/żona partner/partnerka	22,4	23,6	20,4
syn/córka	32,9	31,1	35,7
ojciec/matka	2,3	1,4	3,7
teść/teściowa	0,9	0,7	1,2
zięć/synowa	1,7	1,2	2,6
brat/siostra	0,7	0,4	1,2
dziadek/babka pradziadek/prababka	0,2	0,1	0,3
wnuk/wnuczka prawnuk/prawnuczka	3,2	2,5	4,2
inny krewny	0,3	0,2	0,5
osoba niespokrewniona	0,3	0,3	0,2

TABL. III/2 LUDNOŚĆ W WIEKU 15 LAT I WIĘCEJ WEDŁUG GRUP WIEKU

Wyszczególnienie	Ogółem	Wiek							
		15-19 lat	20-29	30-39	40-49	50-59	60-69	70-79	80 lat i więcej
		w tysiącach							
Ogółem	31995,5	2446,3	6077,5	5645,2	4834,7	5778,8	3478,4	2499,9	1234,7
miasta	19879,5	1359,7	3701,7	3557,3	2892,3	3769,7	2305,8	1559,1	733,9
wieś	12116,0	1086,6	2375,8	2087,9	1942,4	2009,1	1172,6	940,8	500,7
Płeć									
mężczyźni	15241,2	1246,3	3079,0	2854,2	2413,3	2772,7	1553,5	960,5	361,7
kobiety	16754,3	1199,9	2998,6	2791,0	2421,3	3006,1	1925,0	1539,4	873,0
Poziom wykształcenia									
wyższe	5428,0	-	1396,2	1668,5	780,4	817,5	442,7	245,8	76,9
policealne	639,7	-	174,0	110,9	108,8	134,4	81,2	27,9	2,4
średnie	9998,0	268,8	3149,5	1666,0	1476,2	1832,0	878,4	537,1	189,9
zasadnicze zawodowe	8428,3	96,3	987,3	1773,5	2016,9	2131,1	962,3	368,2	92,7
gimnazjalne	1769,3	1570,3	172,9	1,0	3,2	2,0	-	8,0	12,0
podstawowe	5392,8	505,8	183,3	410,4	427,4	841,7	1096,1	1202,1	726,0
bez wykształcenia	339,2	5,2	14,2	14,8	21,7	20,1	17,7	110,7	134,8
Stan cywilny prawny									
kawaler/panna	9125,5	2428,0	4363,0	1187,1	470,0	382,2	179,8	79,4	36,0
żonaty/zamężna	18352,2	18,2	1671,2	4215,3	3939,5	4554,7	2376,6	1242,8	334,0
wdowiec/wdowa	3262,9	-	3,4	25,0	108,2	431,8	745,3	1092,6	856,6
rozwódziony(a)/separowany(a)	1254,9	-	40,0	217,8	317,0	410,1	176,8	85,2	8,0
Stan cywilny faktyczny									
żyjący w związku	18673,2	25,8	1863,9	4366,1	3982,3	4526,5	2357,5	1226,8	324,2
nie żyjący w związku	13322,3	2420,4	4213,6	1279,1	852,3	1252,3	1120,9	1273,1	910,5
Stopień pokrewieństwa									
głowa gospodarstwa	13297,9	18,7	866,8	2287,1	2464,9	3196,6	2128,3	1591,9	743,7
mąż/żona partner/partnerka	8436,7	8,9	714,9	2051,9	1869,5	2155,9	1036,9	492,9	105,8
syn/córka	7611,9	2261,6	3868,7	982,1	314,8	166,5	16,5	1,6	-
ojciec/matka	858,9	-	-	1,3	37,0	162,3	208,2	246,0	204,0
teść/teściowa	324,5	-	-	-	5,9	29,9	58,4	114,4	115,9
zięc/synowa	643,4	8,0	311,8	210,9	80,5	27,6	4,0	0,6	-
brat/siostra	264,2	18,9	76,8	54,9	46,2	31,4	18,4	15,2	2,4
dziadek/babka									
pradziadek/prababka	59,8	0,4	-	-	-	-	-	17,7	41,7
wnuk/wnuczka									
prawnuk/prawnuczka	304,1	113,4	167,0	22,5	1,2	-	-	-	-
inny krewny	88,7	5,1	19,3	20,7	7,3	5,7	5,7	14,0	10,9
osoba niespokrewniona	105,5	11,3	52,3	13,7	7,4	2,9	2,0	5,7	10,2

TABL. III/2 LUDNOŚĆ W WIEKU 15 LAT I WIĘCEJ WEDŁUG GRUP WIEKU (DOK.)

Wyszczególnienie	Ogółem	Wiek							
		15-19 lat	20-29	30-39	40-49	50-59	60-69	70-79	80 lat i więcej
		w odsetkach							
Ogółem	100,0	100,0	100,0	100,0	100,0	100,0	100,0	100,0	100,0
miasta	62,1	55,6	60,9	63,0	59,8	65,2	66,3	62,4	59,4
wieś	37,9	44,4	39,1	37,0	40,2	34,8	33,7	37,6	40,6
Płeć									
mężczyźni	47,6	50,9	50,7	50,6	49,9	48,0	44,7	38,4	29,3
kobiety	52,4	49,1	49,3	49,4	50,1	52,0	55,3	61,6	70,7
Poziom wykształcenia									
wyższe	17,0	-	23,0	29,6	16,1	14,1	12,7	9,8	6,2
policealne	2,0	-	2,9	2,0	2,3	2,3	2,3	1,1	0,2
średnie	31,2	11,0	51,8	29,5	30,5	31,7	25,3	21,5	15,4
zasadnicze zawodowe	26,3	3,9	16,2	31,4	41,7	36,9	27,7	14,7	7,5
gimnazjalne	5,5	64,2	2,8	0,0	0,1	0,0	-	0,3	1,0
podstawowe	16,9	20,7	3,0	7,3	8,8	14,6	31,5	48,1	58,8
bez wykształcenia	1,1	0,2	0,2	0,3	0,4	0,3	0,5	4,4	10,9
Stan cywilny prawny									
kawaler/panna	28,5	99,3	71,8	21,0	9,7	6,6	5,2	3,2	2,9
żonaty/zamężna	57,4	0,7	27,5	74,7	81,5	78,8	68,3	49,7	27,1
wdowiec/wdowa	10,2	-	0,1	0,4	2,2	7,5	21,4	43,7	69,4
rozwiedziony(a)/separowany(a)	3,9	-	0,7	3,9	6,6	7,1	5,1	3,4	0,6
Stan cywilny faktyczny									
żyjący w związku	58,4	1,1	30,7	77,3	82,4	78,3	67,8	49,1	26,3
nie żyjący w związku	41,6	98,9	69,3	22,7	17,6	21,7	32,2	50,9	73,7
Stopień pokrewieństwa									
głowa gospodarstwa	41,6	0,8	14,3	40,5	51,0	55,3	61,2	63,7	60,2
mąż/żona partner/partnerka	26,4	0,4	11,8	36,3	38,7	37,3	29,8	19,7	8,6
syn/córka	23,8	92,5	63,7	17,4	6,5	2,9	0,5	0,1	-
ojciec/matka	2,7	-	-	0,0	0,8	2,8	6,0	9,8	16,5
teść/teściowa	1,0	-	-	-	0,1	0,5	1,7	4,6	9,4
zięć/synowa	2,0	0,3	5,1	3,7	1,7	0,5	0,1	0,0	-
brat/siostra	0,8	0,8	1,3	1,0	1,0	0,5	0,5	0,6	0,2
dziadek/babka	0,2	0,0	-	-	-	-	-	0,7	3,4
pradziadek/prababka									
wnuk/wnuczka	1,0	4,6	2,7	0,4	0,0	-	-	-	-
prawnuke/prawnuczka									
inny krewny	0,3	0,2	0,3	0,4	0,2	0,1	0,2	0,6	0,9
osoba niespokrewniona	0,3	0,5	0,9	0,2	0,2	0,1	0,1	0,2	0,8

TABL. III/3 LUDNOŚĆ W WIEKU 15 LAT I WIĘCEJ WEDŁUG POZIOMU WYKSZTAŁCENIA

Wyszczególnienie	Ogółem	Wyższe	Policealne	Średnie	Zasadnicze zawodowe	Gimnazjalne	Podstawowe	Bez wykształcenia
	w tysiącach							
Ogółem	31995,5	5428,0	639,7	9998,0	8428,3	1769,3	5392,8	339,2
miasta	19879,5	4421,4	492,2	6942,5	4541,3	973,0	2380,6	128,5
wieś	12116,0	1006,7	147,6	3055,5	3887,0	796,3	3012,3	210,7
Płeć								
mężczyźni	15241,2	2284,8	162,0	4514,2	5039,9	940,4	2195,5	104,5
kobiety	16754,3	3143,3	477,7	5483,9	3388,5	828,9	3197,4	234,7
Wiek								
15-19	2446,3	-	-	268,8	96,3	1570,3	505,8	5,2
20-29	6077,5	1396,2	174,0	3149,5	987,3	172,9	183,3	14,2
30-39	5645,2	1668,5	110,9	1666,0	1773,5	1,0	410,4	14,8
40-49	4834,7	780,4	108,8	1476,2	2016,9	3,2	427,4	21,7
50-59	5778,8	817,5	134,4	1832,0	2131,1	2,0	841,7	20,1
60-69	3478,4	442,7	81,2	878,4	962,3	-	1096,1	17,7
70-79	2499,9	245,8	27,9	537,1	368,2	8,0	1202,1	110,7
80 lat i więcej	1234,7	76,9	2,4	189,9	92,7	12,0	726,0	134,8
Stan cywilny prawny								
kawaler/panna	9125,5	1464,9	172,2	3194,6	1411,1	1722,0	1070,1	90,5
żonaty/zamężna	18352,2	3517,8	370,9	5683,3	6084,4	32,6	2592,6	70,6
wdowiec/wdowa	3262,9	194,1	53,8	705,2	575,4	12,7	1546,3	175,4
rozwidziony(a)/separowany(a)	1254,9	251,3	42,9	414,9	357,3	2,0	183,7	2,7
Stan cywilny faktyczny								
żyjący w związku	18673,2	3609,8	385,4	5792,2	6163,3	40,0	2614,6	68,0
nie żyjący w związku	13322,3	1818,3	254,4	4205,8	2265,1	1729,4	2778,2	271,2
Stopień pokrewieństwa								
głowa gospodarstwa	13297,9	2514,9	247,2	3753,9	4086,4	28,0	2504,1	163,5
mąż/żona partner/partnerka	8436,7	1692,7	229,8	2752,3	2498,3	15,2	1214,4	34,0
syn/córka	7611,9	1038,8	134,1	2820,9	1200,6	1602,1	759,1	56,3
ojciec/matka	858,9	26,9	6,6	117,7	192,0	3,5	470,4	41,7
teść/teściowa	324,5	9,0	-	44,8	51,8	2,4	200,9	15,6
zięć/synowa	643,4	83,2	12,8	268,8	240,7	10,0	28,0	-
brat/siostra	264,2	14,5	3,4	71,9	74,4	14,7	76,3	8,9
dziadek/babka								
pradziadek/prababka	59,8	-	-	0,9	3,2	0,4	50,6	4,6
wnuk/wnuczka								
prawnukek/prawnuczka	304,1	29,3	1,5	105,3	42,6	82,6	42,5	0,4
inny krewny	88,7	5,6	-	18,5	22,1	4,7	26,5	11,3
osoba niespokrewniona	105,5	13,2	4,3	43,1	16,1	5,8	20,0	2,9

TABL. III/3 LUDNOŚĆ W WIEKU 15 LAT I WIĘCEJ WEDŁUG POZIOMU WYKSZTAŁCENIA (DOK.)

Wyszczególnienie	Ogółem	Wyższe	Policealne	Średnie	Zasadnicze zawodowe	Gimnazjalne	Podstawowe	Bez wykształcenia
	w odsetkach							
Ogółem	100,0	100,0	100,0	100,0	100,0	100,0	100,0	100,0
miasta	62,1	81,5	76,9	69,4	53,9	55,0	44,1	37,9
wieś	37,9	18,5	23,1	30,6	46,1	45,0	55,9	62,1
Płeć								
mężczyźni	47,6	42,1	25,3	45,2	59,8	53,2	40,7	30,8
kobiety	52,4	57,9	74,7	54,8	40,2	46,8	59,3	69,2
Wiek								
15-19	7,6	-	-	2,7	1,1	88,7	9,4	1,5
20-29	19,0	25,7	27,2	31,5	11,7	9,8	3,4	4,2
30-39	17,6	30,7	17,3	16,7	21,0	0,1	7,6	4,4
40-49	15,1	14,4	17,0	14,8	23,9	0,2	7,9	6,4
50-59	18,1	15,1	21,0	18,3	25,3	0,1	15,6	5,9
60-69	10,9	8,2	12,7	8,8	11,4	-	20,3	5,2
70-79	7,8	4,5	4,4	5,4	4,4	0,5	22,3	32,6
80 lat i więcej	3,9	1,4	0,4	1,9	1,1	0,7	13,5	39,7
Stan cywilny prawny								
kawaler/panna	28,5	27,0	26,9	32,0	16,7	97,3	19,8	26,7
żonaty/zamężna	57,4	64,8	58,0	56,8	72,2	1,8	48,1	20,8
wdowiec/wdowa	10,2	3,6	8,4	7,1	6,8	0,7	28,7	51,7
rozwódziona(a)/separowana(a)	3,9	4,6	6,7	4,1	4,2	0,1	3,4	0,8
Stan cywilny faktyczny								
żyjący w związku	58,4	66,5	60,2	57,9	73,1	2,3	48,5	20,1
nie żyjący w związku	41,6	33,5	39,8	42,1	26,9	97,7	51,5	79,9
Stopień pokrewieństwa								
głowa gospodarstwa	41,6	46,3	38,6	37,5	48,5	1,6	46,4	48,2
mąż/żona partner/partnerka	26,4	31,2	35,9	27,5	29,6	0,9	22,5	10,0
syn/córka	23,8	19,1	21,0	28,2	14,2	90,5	14,1	16,6
ojciec/matka	2,7	0,5	1,0	1,2	2,3	0,2	8,7	12,3
teść/teściowa	1,0	0,2	-	0,4	0,6	0,1	3,7	4,6
zięć/synowa	2,0	1,5	2,0	2,7	2,9	0,6	0,5	-
brat/siostra	0,8	0,3	0,5	0,7	0,9	0,8	1,4	2,6
dziadek/babka								
pradziadek/prababka	0,2	-	-	0,0	0,0	0,0	0,9	1,4
wnuk/wnuczka								
prawnuke/prawnuczka	1,0	0,5	0,2	1,1	0,5	4,7	0,8	0,1
inny krewny	0,3	0,1	-	0,2	0,3	0,3	0,5	3,3
osoba niespokrewniona	0,3	0,2	0,7	0,4	0,2	0,3	0,4	0,8

TABL. III/4 LUDNOŚĆ W WIEKU 15 LAT I WIĘCEJ WEDŁUG STANU CYWILNEGO PRAWNEGO

Wyszczególnienie	Ogółem	Kawaler/ Panna	Żonaty/ Zamężna	Wdowiec/ Wdowa	Rozwie- dziny(a)/ Separo- wany(a)
	w tysiącach				
Ogółem	31995,5	9125,5	18352,2	3262,9	1254,9
miasta	19879,5	5601,1	11269,4	2023,1	985,9
wieś	12116,0	3524,4	7082,8	1239,9	269,0
Płeć					
mężczyźni	15241,2	5091,3	9155,7	520,5	473,7
kobiety	16754,3	4034,2	9196,5	2742,4	781,2
Wiek					
15-19	2446,3	2428,0	18,2	-	-
20-29	6077,5	4363,0	1671,2	3,4	40,0
30-39	5645,2	1187,1	4215,3	25,0	217,8
40-49	4834,7	470,0	3939,5	108,2	317,0
50-59	5778,8	382,2	4554,7	431,8	410,1
60-69	3478,4	179,8	2376,6	745,3	176,8
70-79	2499,9	79,4	1242,8	1092,6	85,2
80 lat i więcej	1234,7	36,0	334,0	856,6	8,0
Poziom wykształcenia					
wyższe	5428,0	1464,9	3517,8	194,1	251,3
policealne	639,7	172,2	370,9	53,8	42,9
średnie	9998,0	3194,6	5683,3	705,2	414,9
zasadnicze zawodowe	8428,3	1411,1	6084,4	575,4	357,3
gimnazjalne	1769,3	1722,0	32,6	12,7	2,0
podstawowe	5392,8	1070,1	2592,6	1546,3	183,7
bez wykształcenia	339,2	90,5	70,6	175,4	2,7
Stan cywilny faktyczny					
żyjący w związku	18673,2	513,0	17970,9	30,2	159,2
nie żyjący w związku	13322,3	8612,5	381,3	3232,7	1095,7
Stopień pokrewieństwa					
głowa gospodarstwa	13297,9	1548,2	8356,1	2463,4	930,2
mąż/żona partner/partnerka	8436,7	229,7	8123,9	13,1	70,0
syn/córka	7611,9	6675,3	725,9	25,0	185,6
ojciec/matka	858,9	6,8	354,4	465,9	31,7
teść/teściowa	324,5	2,2	93,0	214,5	14,9
zięć/synowa	643,4	28,7	608,4	2,1	4,2
brat/siostra	264,2	229,2	17,2	5,9	12,0
dziadek/babka pradziadek/prababka	59,8	0,9	7,1	51,8	-
wnuk/wnuczka prawnuk/prawnuczka	304,1	284,9	19,0	-	0,2
inny krewny	88,7	59,1	16,9	10,7	1,9
osoba niespokrewniona	105,5	60,5	30,3	10,5	4,2

TABL. III/4 LUDNOŚĆ W WIEKU 15 LAT I WIĘCEJ WEDŁUG STANU CYWILNEGO PRAWNEGO (DOK.)

Wyszczególnienie	Ogółem	Kawaler/ Panna	Żonaty/ Zamężna	Wdowiec/ Wdowa	Rozwie- dziny(a)/ Separo- wany(a)
	w odsetkach				
Ogółem	100,0	100,0	100,0	100,0	100,0
miasta	62,1	61,4	61,4	62,0	78,6
wieś	37,9	38,6	38,6	38,0	21,4
Płeć					
mężczyźni	47,6	55,8	49,9	16,0	37,7
kobiety	52,4	44,2	50,1	84,0	62,3
Wiek					
15-19	7,6	26,6	0,1	-	-
20-29	19,0	47,8	9,1	0,1	3,2
30-39	17,6	13,0	23,0	0,8	17,4
40-49	15,1	5,2	21,5	3,3	25,3
50-59	18,1	4,2	24,8	13,2	32,7
60-69	10,9	2,0	12,9	22,8	14,1
70-79	7,8	0,9	6,8	33,5	6,8
80 lat i więcej	3,9	0,4	1,8	26,3	0,6
Poziom wykształcenia					
wyższe	17,0	16,1	19,2	5,9	20,0
policealne	2,0	1,9	2,0	1,6	3,4
średnie	31,2	35,0	31,0	21,6	33,1
zasadnicze zawodowe	26,3	15,5	33,2	17,6	28,5
gimnazjalne	5,5	18,9	0,2	0,4	0,2
podstawowe	16,9	11,7	14,1	47,4	14,6
bez wykształcenia	1,1	1,0	0,4	5,4	0,2
Stan cywilny faktyczny					
żyjący w związku	58,4	5,6	97,9	0,9	12,7
nie żyjący w związku	41,6	94,4	2,1	99,1	87,3
Stopień pokrewieństwa					
głowa gospodarstwa	41,6	17,0	45,5	75,5	74,1
mąż/żona partner/partnerka	26,4	2,5	44,3	0,4	5,6
syn/córka	23,8	73,1	4,0	0,8	14,8
ojciec/matka	2,7	0,1	1,9	14,3	2,5
teść/teściowa	1,0	0,0	0,5	6,6	1,2
zięć/synowa	2,0	0,3	3,3	0,1	0,3
brat/siostra	0,8	2,5	0,1	0,2	1,0
dziadek/babka pradziadek/prababka	0,2	0,0	0,0	1,6	-
wnuk/wnuczka prawnuk/prawnuczka	1,0	3,1	0,1	-	0,0
inny krewny	0,3	0,6	0,1	0,3	0,1
osoba niespokrewniona	0,3	0,7	0,2	0,3	0,3

**TABL. III/5 LUDNOŚĆ W WIEKU 15 LAT I WIĘCEJ WEDŁUG STANU CYWILNEGO
FAKTYCZNEGO**

Wyszczególnienie	Ogółem	Żyjący w związku	Nie żyjący w związku	Ogółem	Żyjący w związku	Nie żyjący w związku
	w tysiącach			w odsetkach		
Ogółem	31995,5	18673,2	13322,3	100,0	100,0	100,0
miasta	19879,5	11573,0	8306,5	62,1	62,0	62,4
wieś	12116,0	7100,2	5015,8	37,9	38,0	37,6
Płeć						
mężczyźni	15241,2	9337,6	5903,7	47,6	50,0	44,3
kobiety	16754,3	9335,7	7418,6	52,4	50,0	55,7
Wiek						
15-19	2446,3	25,8	2420,4	7,6	0,1	18,2
20-29	6077,5	1863,9	4213,6	19,0	10,0	31,6
30-39	5645,2	4366,1	1279,1	17,6	23,4	9,6
40-49	4834,7	3982,3	852,3	15,1	21,3	6,4
50-59	5778,8	4526,5	1252,3	18,1	24,2	9,4
60-69	3478,4	2357,5	1120,9	10,9	12,6	8,4
70-79	2499,9	1226,8	1273,1	7,8	6,6	9,6
80 lat i więcej	1234,7	324,2	910,5	3,9	1,7	6,8
Poziom wykształcenia						
wyższe	5428,0	3609,8	1818,3	17,0	19,3	13,6
policealne	639,7	385,4	254,4	2,0	2,1	1,9
średnie	9998,0	5792,2	4205,8	31,2	31,0	31,6
zasadnicze zawodowe	8428,3	6163,3	2265,1	26,3	33,0	17,0
gimnazjalne	1769,3	40,0	1729,4	5,5	0,2	13,0
podstawowe	5392,8	2614,6	2778,2	16,9	14,0	20,9
bez wykształcenia	339,2	68,0	271,2	1,1	0,4	2,0
Stan cywilny prawny						
kawaler/panna	9125,5	513,0	8612,5	28,5	2,7	64,6
żonaty/zamężna	18352,2	17970,9	381,3	57,4	96,2	2,9
wdowiec/wdowa	3262,9	30,2	3232,7	10,2	0,2	24,3
rozwidziony(a)/separowany(a)	1254,9	159,2	1095,7	3,9	0,9	8,2
Stopień pokrewieństwa						
głowa gospodarstwa	13297,9	8437,4	4860,5	41,6	45,2	36,5
mąż/żona partner/partnerka	8436,7	8435,3	1,4	26,4	45,2	0,0
syn/córka	7611,9	641,8	6970,0	23,8	3,4	52,3
ojciec/matka	858,9	339,8	519,1	2,7	1,8	3,9
teść/teściowa	324,5	90,9	233,7	1,0	0,5	1,8
zięć/synowa	643,4	641,8	1,5	2,0	3,4	0,0
brat/siostra	264,2	14,1	250,1	0,8	0,1	1,9
dziadek/babka pradiadek/prababka	59,8	7,1	52,7	0,2	0,0	0,4
wnuk/wnuczka prawnuk/prawnuczka	304,1	22,3	281,9	1,0	0,1	2,1
inny krewny	88,7	14,7	73,9	0,3	0,1	0,6
osoba niespokrewniona	105,5	28,1	77,5	0,3	0,2	0,6

TABL. III/6 LUDNOŚĆ W WIEKU 15 LAT I WIĘCEJ WEDŁUG STATUSU NA RYNKU PRACY

Wyszczególnienie	Ogółem	Pracujący	Bezrobotni	Uczniowie, studenci	Na emeryturze	Trwale niezdolni do pracy	Pozostali bierni
	w tysiącach						
Ogółem	31995,5	15660,9	1969,0	3788,1	7181,0	1511,5	1885,0
miasta	19879,5	9780,1	1175,4	2386,4	4608,0	840,0	1089,7
wieś	12116,0	5880,9	793,6	1401,7	2573,0	671,5	795,3
Płeć							
mężczyźni	15241,2	8746,3	1014,2	1807,6	2665,3	812,7	195,1
kobiety	16754,3	6914,6	954,8	1980,4	4515,7	698,8	1689,9
Wiek							
15-19	2446,3	93,6	42,8	2278,0	1,2	12,7	17,9
20-29	6077,5	3425,3	690,7	1485,8	3,4	79,8	392,6
30-39	5645,2	4643,5	434,8	9,2	9,3	113,0	435,3
40-49	4834,7	3876,8	345,2	2,7	78,1	233,8	298,1
50-59	5778,8	3233,6	419,8	2,9	1011,5	694,4	416,6
60-69	3478,4	353,0	34,4	5,1	2724,9	221,6	139,5
70-79	2499,9	31,2	1,4	3,9	2255,4	93,6	114,5
80 lat i więcej	1234,7	3,9	-	0,4	1097,2	62,7	70,5
Poziom wykształcenia							
wyższe	5428,0	4090,7	188,4	186,9	754,6	61,0	146,4
policealne	639,7	373,8	36,9	41,6	124,4	19,8	43,3
średnie	9998,0	5276,4	587,3	1422,3	1802,3	319,7	590,1
zasadnicze zawodowe	8428,3	4857,6	788,7	66,2	1547,4	573,9	594,5
gimnazjalne	1769,3	88,2	50,8	1566,9	20,6	17,3	25,5
podstawowe	5392,8	968,2	316,3	503,1	2721,9	428,6	454,7
bez wykształcenia	339,2	6,1	0,5	1,1	209,8	91,3	30,4
Stan cywilny prawny							
kawaler/panna	9125,5	3718,3	864,8	3718,8	262,1	366,1	195,4
żonaty/zamężna	18352,2	10993,7	951,4	65,4	4175,6	829,5	1336,5
wdowiec/wdowa	3262,9	278,5	36,3	2,7	2438,7	218,7	288,1
rozwódziona(a)/separowana(a)	1254,9	670,5	116,5	1,2	304,5	97,2	64,9
Stan cywilny faktyczny							
żyjący w związku	18673,2	11255,8	1000,4	77,8	4133,4	824,8	1381,1
nie żyjący w związku	13322,3	4405,1	968,6	3710,3	3047,6	686,7	503,9
Stopień pokrewieństwa							
głowa gospodarstwa	13297,9	7316,6	397,6	146,7	4313,8	698,1	425,0
mąż/żona partner/partnerka	8436,7	4468,8	618,5	34,5	1831,5	412,4	1070,9
syn/córka	7611,9	3034,2	766,3	3357,6	25,2	224,2	204,3
ojciec/matka	858,9	73,0	30,8	-	615,2	88,5	51,5
teść/teściowa	324,5	5,7	3,0	0,5	271,9	21,8	21,7
zięć/synowa	643,4	472,6	64,8	9,0	6,8	14,5	75,6
brat/siostra	264,2	128,1	37,9	31,5	27,5	29,9	9,3
dziadek/babka pradiadek/prababka	59,8	-	-	0,2	56,0	-	3,6
wnuk/wnuczka prawnuk/prawnuczka	304,1	87,6	35,3	169,5	-	-	11,7
inny krewny	88,7	29,5	9,7	8,0	21,3	15,2	4,8
osoba niespokrewniona	105,5	44,9	5,0	30,5	11,7	6,9	6,6

TABL. III/6 LUDNOŚĆ W WIEKU 15 LAT I WIĘCEJ WEDŁUG STATUSU NA RYNKU PRACY (DOK.)

Wyszczególnienie	Ogółem	Pracujący	Bezrobotni	Uczniowie, studenci	Na emeryturze	Trwale niezdolni do pracy	Pozostali bierni
	w odsetkach						
Ogółem	100,0	100,0	100,0	100,0	100,0	100,0	100,0
miasta	62,1	62,4	59,7	63,0	64,2	55,6	57,8
wieś	37,9	37,6	40,3	37,0	35,8	44,4	42,2
Płeć							
mężczyźni	47,6	55,8	51,5	47,7	37,1	53,8	10,4
kobiety	52,4	44,2	48,5	52,3	62,9	46,2	89,6
Wiek							
15-19	7,6	0,6	2,2	60,1	0,0	0,8	1,0
20-29	19,0	21,9	35,1	39,2	0,0	5,3	20,8
30-39	17,6	29,7	22,1	0,2	0,1	7,5	23,1
40-49	15,1	24,8	17,5	0,1	1,1	15,5	15,8
50-59	18,1	20,6	21,3	0,1	14,1	45,9	22,1
60-69	10,9	2,3	1,7	0,1	37,9	14,7	7,4
70-79	7,8	0,2	0,1	0,1	31,4	6,2	6,1
80 lat i więcej	3,9	0,0	-	0,0	15,3	4,1	3,7
Poziom wykształcenia							
wyższe	17,0	26,1	9,6	4,9	10,5	4,0	7,8
policealne	2,0	2,4	1,9	1,1	1,7	1,3	2,3
średnie	31,2	33,7	29,8	37,5	25,1	21,2	31,3
zasadnicze zawodowe	26,3	31,0	40,1	1,7	21,5	38,0	31,5
gimnazjalne	5,5	0,6	2,6	41,4	0,3	1,1	1,4
podstawowe	16,9	6,2	16,1	13,3	37,9	28,4	24,1
bez wykształcenia	1,1	0,0	0,0	0,0	2,9	6,0	1,6
Stan cywilny prawny							
kawaler/panna	28,5	23,7	43,9	98,2	3,7	24,2	10,4
żonaty/zamężna	57,4	70,2	48,3	1,7	58,1	54,9	70,9
wdowiec/wdowa	10,2	1,8	1,8	0,1	34,0	14,5	15,3
rozwódzony(a)/separowany(a)	3,9	4,3	5,9	0,0	4,2	6,4	3,4
Stan cywilny faktyczny							
żyjący w związku	58,4	71,9	50,8	2,1	57,6	54,6	73,3
nie żyjący w związku	41,6	28,1	49,2	97,9	42,4	45,4	26,7
Stopień pokrewieństwa							
głowa gospodarstwa	41,6	46,7	20,2	3,9	60,1	46,2	22,5
mąż/żona partner/partnerka	26,4	28,5	31,4	0,9	25,5	27,3	56,8
syn/córka	23,8	19,4	38,9	88,6	0,4	14,8	10,8
ojciec/matka	2,7	0,5	1,6	-	8,6	5,9	2,7
teść/teściowa	1,0	0,0	0,2	0,0	3,8	1,4	1,1
zięć/synowa	2,0	3,0	3,3	0,2	0,1	1,0	4,0
brat/siostra	0,8	0,8	1,9	0,8	0,4	2,0	0,5
dziadek/babka pradiadek/prababka	0,2	-	-	0,0	0,8	-	0,2
wnuk/wnuczka prawnuk/prawnuczka	1,0	0,6	1,8	4,5	-	-	0,6
inny krewny	0,3	0,2	0,5	0,2	0,3	1,0	0,3
osoba niespokrewniona	0,3	0,3	0,3	0,8	0,2	0,5	0,4

TABL. IV/1 LUDNOŚĆ WEDŁUG OCENY STANU ZDROWIA ^{a)}

Wyszczególnienie	Ocena stanu zdrowia						
	Ogółem	bardzo dobre	dobrze	takie sobie, ani dobre ani złe	złe	bardzo złe	brak danych
	w tysiącach						
Ogółem	33847,7	7975,8	14246,2	7920,0	2985,1	689,0	31,7
miasto	20767,7	4709,1	8940,7	4909,2	1749,7	441,1	17,9
wieś	13080,0	7975,8	14246,2	7920,0	2985,1	689,0	31,7
Płeć							
mężczyźni	15612,0	4063,0	6724,9	3363,5	1171,6	271,4	17,6
kobiety	18235,7	3912,8	7521,3	4556,5	1813,5	417,6	14,1
Subpopulacja							
dzieci (0-14 lat)	5749,2	2756,5	2545,3	369,1	65,9	12,3	-
dorośli (15 lat i więcej)	28098,5	5219,3	11700,8	7550,9	2919,2	676,6	31,7
Wiek							
0-4 lata	1946,6	1094,6	728,4	102,5	19,8	1,3	-
5-9	1781,8	778,1	848,6	116,1	30,9	8,1	-
10-14	2020,7	883,7	968,4	150,5	15,2	2,9	-
15-19	1932,3	944,9	810,8	151,7	20,0	1,5	3,4
20-29	4944,6	2032,8	2435,4	389,4	71,4	5,9	9,8
30-39	4910,2	1289,9	2826,8	665,9	113,6	12,7	1,2
40-49	4326,1	515,3	2270,7	1233,6	262,0	39,8	4,7
50-59	5255,5	301,9	2060,7	2078,8	679,5	126,0	8,7
60-69	3289,1	100,4	828,7	1560,7	639,9	156,3	3,1
70-79	2352,8	28,7	325,6	1072,9	731,7	193,0	0,9
80 lat i więcej	1088,0	5,3	142,2	397,8	401,2	141,5	-
Poziom wykształcenia (13 lat i więcej)	28940,4	5620,8	12080,4	7605,4	2924,4	677,7	31,7
wyższe	4969,9	1296,3	2580,3	864,5	191,9	30,0	6,9
policealne	3102,7	62,9	626,3	1334,1	838,5	240,9	-
średnie	8701,7	1810,0	3892,8	2175,4	661,6	149,3	12,6
zasadnicze zawodowe	7289,8	922,2	3139,9	2350,6	731,0	143,6	2,5
gimnazjalne	1446,8	688,5	609,7	124,4	16,1	4,6	3,4
podstawowe	5640,4	797,6	1509,8	1836,7	1182,2	309,4	4,6
bez wykształcenia	284,1	14,8	43,7	86,0	106,6	32,9	-
Stan cywilny prawny (15 lat i więcej)	28098,5	5219,3	11700,8	7550,9	2919,2	676,6	31,7
kawaler/panna	7159,3	2707,1	3227,5	869,9	297,1	46,9	10,8
żonaty/zamężna	16647,5	2304,0	7413,7	4942,5	1632,3	336,2	18,8
wdowiec/wdowa	3102,7	62,9	626,3	1334,1	838,5	240,9	-
rozwódziony(a)/separowany(a)	1189,1	145,3	433,3	404,5	151,2	52,6	2,1
Stan cywilny faktyczny (15 lat i więcej)	28098,5	5219,3	11700,8	7550,9	2919,2	676,6	31,7
żyjący w związku	16964,7	2448,3	7589,6	4947,0	1635,6	328,6	15,7
nie żyjący w związku	11133,8	2771,0	4111,2	2603,9	1283,6	348,0	16,0
Status na rynku pracy (15 lat i więcej)	28098,5	5219,3	11700,8	7550,9	2919,2	676,6	31,7
pracujący	13485,7	2448,3	7589,6	4947,0	1635,6	328,6	15,7
bezrobotni	1768,9	2771,0	4111,2	2603,9	1283,6	348,0	16,0
bierni zawodowo	12843,9	5219,3	11700,8	7550,9	2919,2	676,6	31,7

a) dla osób w wieku 15 lat i więcej uwzględniono tylko osoby odpowiadające bezpośrednio na to pytanie

TABL. IV/1 LUDNOŚĆ WEDŁUG OCENY STANU ZDROWIA ^{a)} (DOK.)

Wyszczególnienie	Ocena stanu zdrowia						
	Ogółem	bardzo dobre	dobre	takie sobie, ani dobre ani złe	złe	bardzo złe	brak danych
	w odsetkach						
Ogółem	100,0	23,6	42,1	23,4	8,8	2,0	0,1
miasto	100,0	22,7	43,1	23,6	8,4	2,1	0,1
wieś	100,0	25,0	40,6	23,0	9,4	1,9	0,1
Płeć							
mężczyźni	100,0	26,0	43,1	21,5	7,5	1,7	0,1
kobiety	100,0	21,5	41,2	25,0	9,9	2,3	0,1
Subpopulacja							
dzieci (0-14 lat)	100,0	47,9	44,3	6,4	1,1	0,2	-
dorośli (15 lat i więcej)	100,0	18,6	41,6	26,9	10,4	2,4	0,1
Wiek							
0-4 lata	100,0	56,2	37,4	5,3	1,0	0,1	-
5-9	100,0	43,7	47,6	6,5	1,7	0,5	-
10-14	100,0	43,7	47,9	7,4	0,8	0,1	-
15-19	100,0	48,9	42,0	7,9	1,0	0,1	0,2
20-29	100,0	41,1	49,3	7,9	1,4	0,1	0,2
30-39	100,0	26,3	57,6	13,6	2,3	0,3	0,0
40-49	100,0	11,9	52,5	28,5	6,1	0,9	0,1
50-59	100,0	5,7	39,2	39,6	12,9	2,4	0,2
60-69	100,0	3,1	25,2	47,5	19,5	4,8	0,1
70-79	100,0	1,2	13,8	45,6	31,1	8,2	0,0
80 lat i więcej	100,0	0,5	13,1	36,6	36,9	13,0	-
Poziom wykształcenia (13 lat i więcej)	100,0	19,4	41,7	26,3	10,1	2,3	0,1
wyższe	100,0	26,1	51,9	17,4	3,9	0,6	0,1
policealne	100,0	15,0	50,0	27,6	5,8	1,3	0,3
średnie	100,0	20,8	44,7	25,0	7,6	1,7	0,1
zasadnicze zawodowe	100,0	12,7	43,1	32,2	10,0	2,0	0,0
gimnazjalne	100,0	47,6	42,1	8,6	1,1	0,3	0,2
podstawowe	100,0	14,1	26,8	32,6	21,0	5,5	0,1
bez wykształcenia	100,0	5,2	15,4	30,3	37,5	11,6	-
Stan cywilny prawny (15 lat i więcej)	100,0	18,6	41,6	26,9	10,4	2,4	0,1
kawaler/panna	100,0	37,8	45,1	12,1	4,1	0,7	0,2
żonaty/zamężna	100,0	13,8	44,5	29,7	9,8	2,0	0,1
wdowiec/wdowa	100,0	2,0	20,2	43,0	27,0	7,8	-
rozwódziona(a)/separowana(a)	100,0	12,2	36,4	34,0	12,7	4,4	0,2
Stan cywilny faktyczny (15 lat i więcej)	100,0	18,6	41,6	26,9	10,4	2,4	0,1
żyjący w związku	100,0	14,4	44,7	29,2	9,6	1,9	0,1
nie żyjący w związku	100,0	24,9	36,9	23,4	11,5	3,1	0,1
Status na rynku pracy (15 lat i więcej)	100,0	18,6	41,6	26,9	10,4	2,4	0,1
pracujący	100,0	22,3	53,7	20,7	2,8	0,3	0,2
bezrobotni	100,0	21,0	48,3	21,7	8,1	1,0	-
bierni zawodowo	100,0	14,3	28,1	34,1	18,6	4,8	0,1

a) dla osób w wieku 15 lat i więcej uwzględniono tylko osoby odpowiadające bezpośrednio na to pytanie

TABL. IV/2 LUDNOŚĆ MIAST WEDŁUG OCENY STANU ZDROWIA ^{a)}

Wyszczególnienie	Ocena stanu zdrowia						
	Ogółem	bardzo dobre	dobrze	takie sobie, ani dobre ani złe	złe	bardzo złe	brak danych
	w tysiącach						
Płeć	20767,7	4709,1	8940,7	4909,2	1749,7	441,1	17,9
mężczyźni	9421,3	2379,8	4141,6	2033,2	685,6	169,3	11,7
kobiety	11346,4	2329,3	4799,1	2875,9	1064,0	271,8	6,2
Subpopulacja							
dzieci (0-14 lat)	3208,7	1506,4	1428,9	228,6	37,3	7,4	-
dorośli (15 lat i więcej)	17559,0	3202,7	7511,8	4680,5	1712,3	433,7	17,9
Wiek							
0-4 lata	1136,1	650,4	411,0	65,2	8,7	0,7	-
5-9	993,0	418,6	480,4	68,5	20,3	5,2	-
10-14	1079,5	437,4	537,5	94,9	8,3	1,5	-
15-19	1076,7	492,7	468,3	97,9	17,9	-	-
20-29	3031,5	1233,4	1488,5	253,0	48,3	5,9	2,3
30-39	3137,9	844,0	1781,2	430,1	71,5	10,2	0,8
40-49	2584,3	321,5	1421,4	662,6	152,7	21,4	4,7
50-59	3428,1	208,2	1406,9	1296,0	419,6	90,3	7,1
60-69	2183,2	77,9	619,6	1005,0	368,0	110,7	2,1
70-79	1467,8	21,7	227,5	692,3	411,6	113,9	0,9
80 lat i więcej	649,4	3,3	98,4	243,6	222,8	81,3	-
Poziom wykształcenia (13 lat i więcej)	18002,2	3399,4	7727,2	4708,3	1715,3	434,2	17,9
wyższe	4100,2	1019,7	2136,9	734,0	174,8	27,9	6,9
policealne	469,6	58,3	235,7	135,3	32,1	6,6	1,6
średnie	6095,8	1174,8	2671,2	1606,1	510,1	127,3	6,4
zasadnicze zawodowe	3909,8	420,0	1624,0	1331,5	432,4	101,0	0,9
gimnazjalne	806,9	341,0	369,3	80,9	12,6	3,1	-
podstawowe	2522,8	382,2	671,1	792,4	514,2	160,8	2,1
bez wykształcenia	97,2	3,4	19,0	28,2	39,2	7,4	-
Stan cywilny prawny (15 lat i więcej)	17559,0	3202,7	7511,8	4680,5	1712,3	433,7	17,9
kawaler/panna	4469,2	1637,5	2046,6	557,8	197,5	29,9	-
żonaty/zamężna	10220,5	1416,3	4707,4	2967,0	914,5	199,5	15,8
wdowiec/wdowa	1931,7	35,9	420,1	840,9	479,8	154,9	-
rozwiedziony(a)/separowany(a)	937,6	113,0	337,7	314,9	120,5	49,5	2,1
Stan cywilny faktyczny (15 lat i więcej)	17559,0	3202,7	7511,8	4680,5	1712,3	433,7	17,9
żyjący w związku	10525,6	1543,6	4871,3	2986,4	917,4	194,2	12,7
nie żyjący w związku	7033,4	1659,1	2640,6	1694,1	794,9	239,6	5,2
Status na rynku pracy (15 lat i więcej)	17559,0	3202,7	7511,8	4680,5	1712,3	433,7	17,9
pracujący	8516,7	1909,0	4665,1	1682,3	219,3	26,1	14,9
bezrobotni	1051,1	201,6	494,5	242,1	99,6	13,4	-
bierni zawodowo	7991,2	1092,1	2352,2	2756,1	1393,4	394,3	3,0

a) dla osób w wieku 15 lat i więcej uwzględniono tylko osoby odpowiadające bezpośrednio na to pytanie

TABL. IV/2 LUDNOŚĆ MIAST WEDŁUG OCENY STANU ZDROWIA ^{a)} (DOK.)

Wyszczególnienie	Ocena stanu zdrowia						
	Ogółem	bardzo dobre	dobrze	takie sobie, ani dobre ani złe	złe	bardzo złe	brak danych
	w odsetkach						
Płeć	100,0	22,7	43,1	23,6	8,4	2,1	0,1
mężczyźni	100,0	25,3	44,0	21,6	7,3	1,8	0,1
kobiety	100,0	20,5	42,3	25,3	9,4	2,4	0,1
Subpopulacja							
dzieci (0-14 lat)	100,0	46,9	44,5	7,1	1,2	0,2	-
dorośli (15 lat i więcej)	100,0	18,2	42,8	26,7	9,8	2,5	0,1
Wiek							
0-4 lata	100,0	57,2	36,2	5,7	0,8	0,1	-
5-9	100,0	42,2	48,4	6,9	2,0	0,5	-
10-14	100,0	40,5	49,8	8,8	0,8	0,1	-
15-19	100,0	45,8	43,5	9,1	1,7	-	-
20-29	100,0	40,7	49,1	8,3	1,6	0,2	0,1
30-39	100,0	26,9	56,8	13,7	2,3	0,3	0,0
40-49	100,0	12,4	55,0	25,6	5,9	0,8	0,2
50-59	100,0	6,1	41,0	37,8	12,2	2,6	0,2
60-69	100,0	3,6	28,4	46,0	16,9	5,1	0,1
70-79	100,0	1,5	15,5	47,2	28,0	7,8	0,1
80 lat i więcej	100,0	0,5	15,1	37,5	34,3	12,5	-
Poziom wykształcenia (13 lat i więcej)	100,0	18,9	42,9	26,2	9,5	2,4	0,1
wyższe	100,0	24,9	52,1	17,9	4,3	0,7	0,2
policealne	100,0	12,4	50,2	28,8	6,8	1,4	0,3
średnie	100,0	19,3	43,8	26,3	8,4	2,1	0,1
zasadnicze zawodowe	100,0	10,7	41,5	34,1	11,1	2,6	0,0
gimnazjalne	100,0	42,3	45,8	10,0	1,6	0,4	-
podstawowe	100,0	15,2	26,6	31,4	20,4	6,4	0,1
bez wykształcenia	100,0	3,5	19,6	29,0	40,4	7,6	-
Stan cywilny prawny (15 lat i więcej)	100,0	18,2	42,8	26,7	9,8	2,5	0,1
kawaler/panna	100,0	36,6	45,8	12,5	4,4	0,7	-
żonaty/zamężna	100,0	13,9	46,1	29,0	8,9	2,0	0,2
wdowiec/wdowa	100,0	1,9	21,8	43,5	24,8	8,0	-
rozwódziony(a)/separowany(a)	100,0	12,1	36,0	33,6	12,8	5,3	0,2
Stan cywilny faktyczny (15 lat i więcej)	100,0	18,2	42,8	26,7	9,8	2,5	0,1
żyjący w związku	100,0	14,7	46,3	28,4	8,7	1,8	0,1
nie żyjący w związku	100,0	23,6	37,5	24,1	11,3	3,4	0,1
Status na rynku pracy (15 lat i więcej)	100,0	18,2	42,8	26,7	9,8	2,5	0,1
pracujący	100,0	22,4	54,8	19,8	2,6	0,3	0,2
bezrobotni	100,0	19,2	47,0	23,0	9,5	1,3	-
bierni zawodowo	100,0	13,7	29,4	34,5	17,4	4,9	0,0

a) dla osób w wieku 15 lat i więcej uwzględniono tylko osoby odpowiadające bezpośrednio na to pytanie

TABL. IV/3 LUDNOŚĆ WSI WEDŁUG OCENY STANU ZDROWIA ^{a)}

Wyszczególnienie	Ocena stanu zdrowia						
	Ogółem	bardzo dobre	dobre	takie sobie, ani dobre ani złe	złe	bardzo złe	brak danych
	w tysiącach						
Płeć	13080,0	3266,7	5305,4	3010,8	1235,4	247,8	13,8
mężczyźni	6190,7	1683,2	2583,3	1330,2	486,0	102,1	5,9
kobiety	6889,3	1583,5	2722,2	1680,6	749,4	145,7	7,8
Subpopulacja							
dzieci (0-14 lat)	2540,5	1250,1	1116,4	140,4	28,6	4,9	-
dorośli (15 lat i więcej)	10539,5	2016,6	4189,0	2870,4	1206,9	242,9	13,8
Wiek							
0-4 lata	810,5	444,2	317,3	37,3	11,1	0,6	-
5-9	788,8	359,5	368,2	47,6	10,6	2,9	-
10-14	941,2	446,4	430,9	55,5	6,9	1,5	-
15-19	855,5	452,2	342,5	53,8	2,2	1,5	3,4
20-29	1913,1	799,4	946,8	136,4	23,0	-	7,4
30-39	1772,3	445,9	1045,7	235,8	42,0	2,5	0,4
40-49	1741,8	193,8	849,3	571,0	109,3	18,4	-
50-59	1827,4	93,7	653,8	782,8	259,9	35,7	1,6
60-69	1105,9	22,6	209,1	555,7	271,9	45,6	1,0
70-79	885,0	7,1	98,1	380,6	320,1	79,1	-
80 lat i więcej	438,5	1,9	43,8	154,2	178,4	60,2	-
Poziom wykształcenia (13 lat i więcej)	10938,1	2221,4	4353,2	2897,1	1209,1	243,5	13,8
wyższe	869,7	276,7	443,4	130,5	17,1	2,0	-
policealne	138,1	33,1	68,3	32,5	3,0	1,3	-
średnie	2605,9	635,2	1221,7	569,3	151,5	22,0	6,2
zasadnicze zawodowe	3380,0	502,1	1515,9	1019,1	298,6	42,6	1,6
gimnazjalne	639,8	347,5	240,4	43,6	3,5	1,5	3,4
podstawowe	3117,6	415,4	838,8	1044,3	668,1	148,6	2,6
bez wykształcenia	186,9	11,4	24,7	57,8	67,4	25,5	-
Stan cywilny prawny (15 lat i więcej)	10539,5	2016,6	4189,0	2870,4	1206,9	242,9	13,8
kawaler/panna	2690,0	1069,6	1180,9	312,1	99,6	17,0	10,8
żonaty/zamężna	6427,0	887,6	2706,3	1975,5	717,8	136,8	3,0
wdowiec/wdowa	1171,0	27,0	206,1	493,2	358,7	86,0	-
rozwiedziony(a)/separowany(a)	251,5	32,3	95,6	89,6	30,8	3,2	-
Stan cywilny faktyczny (15 lat i więcej)	10539,5	2016,6	4189,0	2870,4	1206,9	242,9	13,8
żyjący w związku	6439,2	904,7	2718,4	1960,6	718,2	134,4	3,0
nie żyjący w związku	4100,3	1111,9	1470,6	909,8	488,7	108,5	10,8
Status na rynku pracy (15 lat i więcej)	10539,5	2016,6	4189,0	2870,4	1206,9	242,9	13,8
pracujący	4969,0	1104,6	2574,0	1109,7	162,5	12,0	6,3
bezrobotni	717,8	169,1	359,7	141,9	43,5	3,6	-
bierni zawodowo	4852,7	743,0	1255,3	1618,8	1000,9	227,2	7,5

a) dla osób w wieku 15 lat i więcej uwzględniono tylko osoby odpowiadające bezpośrednio na to pytanie

TABL. IV/3 LUDNOŚĆ WSI WEDŁUG OCENY STANU ZDROWIA ^{a)} (DOK.)

Wyszczególnienie	Ocena stanu zdrowia						
	Ogółem	bardzo dobre	dobrze	takie sobie, ani dobre ani złe	złe	bardzo złe	brak danych
	w odsetkach						
Płeć	100,0	25,0	40,6	23,0	9,4	1,9	0,1
mężczyźni	100,0	27,2	41,7	21,5	7,9	1,6	0,1
kobiety	100,0	23,0	39,5	24,4	10,9	2,1	0,1
Subpopulacja							
dzieci (0-14 lat)	100,0	49,2	43,9	5,5	1,1	0,2	-
dorośli (15 lat i więcej)	100,0	19,1	39,7	27,2	11,5	2,3	0,1
Wiek							
0-4 lata	100,0	54,8	39,2	4,6	1,4	0,1	-
5-9	100,0	45,6	46,7	6,0	1,3	0,4	-
10-14	100,0	47,4	45,8	5,9	0,7	0,2	-
15-19	100,0	52,9	40,0	6,3	0,3	0,2	0,4
20-29	100,0	41,8	49,5	7,1	1,2	-	0,4
30-39	100,0	25,2	59,0	13,3	2,4	0,1	0,0
40-49	100,0	11,1	48,8	32,8	6,3	1,1	-
50-59	100,0	5,1	35,8	42,8	14,2	2,0	0,1
60-69	100,0	2,0	18,9	50,3	24,6	4,1	0,1
70-79	100,0	0,8	11,1	43,0	36,2	8,9	-
80 lat i więcej	100,0	0,4	10,0	35,2	40,7	13,7	-
Poziom wykształcenia (13 lat i więcej)	100,0	20,3	39,8	26,5	11,1	2,2	0,1
wyższe	100,0	31,8	51,0	15,0	2,0	0,2	-
policealne	100,0	24,0	49,5	23,5	2,1	0,9	-
średnie	100,0	24,4	46,9	21,8	5,8	0,8	0,2
zasadnicze zawodowe	100,0	14,9	44,8	30,2	8,8	1,3	0,0
gimnazjalne	100,0	54,3	37,6	6,8	0,5	0,2	0,5
podstawowe	100,0	13,3	26,9	33,5	21,4	4,8	0,1
bez wykształcenia	100,0	6,1	13,2	30,9	36,1	13,7	-
Stan cywilny prawny (15 lat i więcej)	100,0	19,1	39,7	27,2	11,5	2,3	0,1
kawaler/panna	100,0	39,8	43,9	11,6	3,7	0,6	0,4
żonaty/zamężna	100,0	13,8	42,1	30,7	11,2	2,1	0,0
wdowiec/wdowa	100,0	2,3	17,6	42,1	30,6	7,3	-
rozwódziony(a)/separowany(a)	100,0	12,8	38,0	35,6	12,2	1,3	-
Stan cywilny faktyczny (15 lat i więcej)	100,0	19,1	39,7	27,2	11,5	2,3	0,1
żyjący w związku	100,0	14,0	42,2	30,4	11,2	2,1	0,0
nie żyjący w związku	100,0	27,1	35,9	22,2	11,9	2,6	0,3
Status na rynku pracy (15 lat i więcej)	100,0	19,1	39,7	27,2	11,5	2,3	0,1
pracujący	100,0	22,2	51,8	22,3	3,3	0,2	0,1
bezrobotni	100,0	23,6	50,1	19,8	6,1	0,5	-
bierni zawodowo	100,0	15,3	25,9	33,4	20,6	4,7	0,2

a) dla osób w wieku 15 lat i więcej uwzględniono tylko osoby odpowiadające bezpośrednio na to pytanie

TABL. IV/4 MĘŻCZYŹNI WEDŁUG OCENY STANU ZDROWIA ^{a)}

Wyszczególnienie	Ocena stanu zdrowia						
	Ogółem	bardzo dobre	dobrze	takie sobie, ani dobre ani złe	złe	bardzo złe	brak danych
	w tysiącach						
Ogółem	15612,0	4063,0	6724,9	3363,5	1171,6	271,4	17,6
miasto	9421,3	2379,8	4141,6	2033,2	685,6	169,3	11,7
wieś	6190,7	1683,2	2583,3	1330,2	486,0	102,1	5,9
Subpopulacja							
dzieci (0-14 lat)	2949,1	1324,5	1376,4	206,4	35,0	6,8	-
dorośli (15 lat i więcej)	12662,9	2738,5	5348,5	3157,1	1136,6	264,6	17,6
Wiek							
0-4 lata	1000,0	533,9	388,1	66,5	11,5	-	-
5-9	914,4	364,8	470,2	59,2	15,7	4,5	-
10-14	1034,7	425,8	518,2	80,6	7,8	2,3	-
15-19	979,4	498,8	388,0	76,7	11,0	1,5	3,4
20-29	2361,2	1052,8	1096,8	169,3	36,4	5,9	-
30-39	2301,1	674,6	1257,5	297,4	64,2	7,4	-
40-49	2037,3	278,5	1066,7	559,6	107,9	22,4	2,3
50-59	2393,9	160,5	950,8	899,8	312,1	62,8	8,0
60-69	1410,6	54,2	393,8	628,6	263,5	67,3	3,1
70-79	871,5	16,5	150,6	391,6	244,8	67,1	0,9
80 lat i więcej	307,9	2,5	44,2	134,1	96,7	30,3	-
Poziom wykształcenia (13 lat i więcej)	13109,9	2933,5	5565,5	3187,5	1140,1	265,6	17,6
wyższe	2036,7	555,7	1025,1	349,1	92,1	13,3	1,4
policealne	152,3	29,2	74,9	34,5	11,1	0,9	1,6
średnie	3711,7	933,3	1617,1	846,9	248,4	60,3	5,7
zasadnicze zawodowe	4092,3	596,3	1792,5	1223,5	400,2	78,9	0,9
gimnazjalne	773,5	392,2	303,6	64,2	6,3	3,9	3,4
podstawowe	2266,8	420,4	733,8	644,7	363,5	99,7	4,6
bez wykształcenia	76,5	6,3	18,5	24,5	18,5	8,6	-
Stan cywilny prawny (15 lat i więcej)	12662,9	2738,5	5348,5	3157,1	1136,6	264,6	17,6
kawaler	3898,0	1539,3	1705,9	452,9	167,4	29,0	3,4
żonaty	7833,4	1125,2	3380,0	2351,5	786,1	178,5	12,2
wdowiec	482,9	13,1	118,5	205,0	117,7	28,6	-
rozwiedziony/separowany	448,6	60,8	144,0	147,7	65,4	28,6	2,1
Stan cywilny faktyczny (15 lat i więcej)	12662,9	2738,5	5348,5	3157,1	1136,6	264,6	17,6
żyjący w związku	7991,4	1199,4	3467,6	2353,2	789,0	170,1	12,2
nie żyjący w związku	4671,5	1539,1	1880,9	803,9	347,6	94,5	5,5
Status na rynku pracy (15 lat i więcej)	12662,9	2738,5	5348,5	3157,1	1136,6	264,6	17,6
pracujący	7147,2	1722,7	3763,7	1423,0	200,2	27,3	10,3
bezrobotni	854,0	206,1	389,9	184,9	64,1	8,9	-
bierni zawodowo	4661,6	809,7	1194,9	1549,2	872,2	228,3	7,3

a) dla osób w wieku 15 lat i więcej uwzględniono tylko osoby odpowiadające bezpośrednio na to pytanie

TABL. IV/4 MĘŻCZYŹNI WEDŁUG OCENY STANU ZDROWIA ^{a)} (DOK.)

Wyszczególnienie	Ocena stanu zdrowia						
	Ogółem	bardzo dobre	dobrze	takie sobie, ani dobre ani złe	złe	bardzo złe	brak danych
	w odsetkach						
Ogółem	100,0	26,0	43,1	21,5	7,5	1,7	0,1
miasto	100,0	25,3	44,0	21,6	7,3	1,8	0,1
wieś	100,0	27,2	41,7	21,5	7,9	1,6	0,1
Subpopulacja							
dzieci (0-14 lat)	100,0	44,9	46,7	7,0	1,2	0,2	-
dorośli (15 lat i więcej)	100,0	21,6	42,2	24,9	9,0	2,1	0,1
Wiek							
0-4 lata	100,0	53,4	38,8	6,7	1,2	-	-
5-9	100,0	39,9	51,4	6,5	1,7	0,5	-
10-14	100,0	41,1	50,1	7,8	0,8	0,2	-
15-19	100,0	50,9	39,6	7,8	1,1	0,1	0,3
20-29	100,0	44,6	46,5	7,2	1,5	0,2	-
30-39	100,0	29,3	54,6	12,9	2,8	0,3	-
40-49	100,0	13,7	52,4	27,5	5,3	1,1	0,1
50-59	100,0	6,7	39,7	37,6	13,0	2,6	0,3
60-69	100,0	3,8	27,9	44,6	18,7	4,8	0,2
70-79	100,0	1,9	17,3	44,9	28,1	7,7	0,1
80 lat i więcej	100,0	0,8	14,4	43,6	31,4	9,8	-
Poziom wykształcenia (13 lat i więcej)	100,0	22,4	42,5	24,3	8,7	2,0	0,1
wyższe	100,0	27,3	50,3	17,1	4,5	0,7	0,1
policealne	100,0	19,2	49,2	22,7	7,3	0,6	1,1
średnie	100,0	25,1	43,6	22,8	6,7	1,6	0,2
zasadnicze zawodowe	100,0	14,6	43,8	29,9	9,8	1,9	0,0
gimnazjalne	100,0	50,7	39,2	8,3	0,8	0,5	0,4
podstawowe	100,0	18,5	32,4	28,4	16,0	4,4	0,2
bez wykształcenia	100,0	8,3	24,2	32,1	24,2	11,2	-
Stan cywilny prawny (15 lat i więcej)	100,0	21,6	42,2	24,9	9,0	2,1	0,1
kawaler	100,0	39,5	43,8	11,6	4,3	0,7	0,1
żonaty	100,0	14,4	43,1	30,0	10,0	2,3	0,2
wdowiec	100,0	2,7	24,5	42,4	24,4	5,9	-
rozwiedziony/separowany	100,0	13,6	32,1	32,9	14,6	6,4	0,5
Stan cywilny faktyczny (15 lat i więcej)	100,0	21,6	42,2	24,9	9,0	2,1	0,1
żyjący w związku	100,0	15,0	43,4	29,4	9,9	2,1	0,2
nie żyjący w związku	100,0	32,9	40,3	17,2	7,4	2,0	0,1
Status na rynku pracy (15 lat i więcej)	100,0	21,6	42,2	24,9	9,0	2,1	0,1
pracujący	100,0	24,1	52,7	19,9	2,8	0,4	0,1
bezrobotni	100,0	24,1	45,7	21,6	7,5	1,0	-
bierni zawodowo	100,0	17,4	25,6	33,2	18,7	4,9	0,2

a) dla osób w wieku 15 lat i więcej uwzględniono tylko osoby odpowiadające bezpośrednio na to pytanie

TABL. IV/5 KOBIETY WEDŁUG OCENY STANU ZDROWIA ^{a)}

Wyszczególnienie	Ocena stanu zdrowia						
	Ogółem	bardzo dobre	dobre	takie sobie, ani dobre ani złe	złe	bardzo złe	brak danych
	w tysiącach						
Ogółem	18235,7	3912,8	7521,3	4556,5	1813,5	417,6	14,1
miasto	11346,4	2329,3	4799,1	2875,9	1064,0	271,8	6,2
wieś	6889,3	1583,5	2722,2	1680,6	749,4	145,7	7,8
Subpopulacja							
dzieci (0-14 lat)	2800,0	1432,0	1168,9	162,7	30,9	5,5	-
dorośli (15 lat i więcej)	15435,6	2480,8	6352,4	4393,8	1782,6	412,0	14,1
Wiek							
0-4 lata	946,6	560,8	340,3	35,9	8,3	1,3	-
5-9	867,5	413,3	378,4	56,9	15,2	3,6	-
10-14	986,0	457,9	450,2	69,9	7,4	0,6	-
15-19	952,9	446,1	422,9	74,9	9,1	-	-
20-29	2583,4	980,0	1338,5	220,1	35,0	-	9,8
30-39	2609,1	615,3	1569,3	368,6	49,4	5,3	1,2
40-49	2288,8	236,9	1204,0	674,0	154,1	17,4	2,4
50-59	2861,5	141,3	1109,9	1179,0	367,4	63,2	0,7
60-69	1878,5	46,2	434,8	932,1	376,4	89,0	-
70-79	1481,3	12,2	175,0	681,3	486,9	125,9	-
80 lat i więcej	780,1	2,7	97,9	263,7	304,5	111,2	-
Poziom wykształcenia (13 lat i więcej)	15830,5	2687,3	6514,9	4417,9	1784,3	412,0	14,1
wyższe	2933,2	740,6	1555,2	515,4	99,8	16,6	5,5
policealne	455,4	62,2	229,2	133,2	23,9	7,0	-
średnie	4990,0	876,7	2275,8	1328,4	413,2	89,0	6,9
zasadnicze zawodowe	3197,5	325,9	1347,4	1127,1	330,8	64,7	1,6
gimnazjalne	673,2	296,3	306,2	60,3	9,8	0,7	-
podstawowe	3373,6	377,2	776,1	1192,0	818,7	209,7	-
bez wykształcenia	207,6	8,5	25,2	61,5	88,1	24,3	-
Stan cywilny prawny (15 lat i więcej)	15435,6	2480,8	6352,4	4393,8	1782,6	412,0	14,1
panna	3261,3	1167,7	1521,6	416,9	129,7	17,9	7,4
zamężna	8814,1	1178,8	4033,7	2591,0	846,3	157,8	6,6
wdowa	2619,8	49,8	507,7	1129,1	720,8	212,3	-
rozwidziona/separowana	740,4	84,5	289,4	256,8	85,8	24,1	-
Stan cywilny faktyczny (15 lat i więcej)	15435,6	2480,8	6352,4	4393,8	1782,6	412,0	14,1
żyjące w związku	8973,3	1248,9	4122,0	2593,8	846,6	158,5	3,5
nie żyjące w związku	6462,3	1231,9	2230,3	1800,0	936,0	253,5	10,6
Status na rynku pracy (15 lat i więcej)	15435,6	2480,8	6352,4	4393,8	1782,6	412,0	14,1
pracujące	6338,5	1290,8	3475,4	1369,0	181,6	10,8	10,9
bezrobotne	914,9	164,5	464,3	199,1	78,9	8,1	-
bierne zawodowo	8182,2	1025,4	2412,7	2825,7	1522,1	393,2	3,1

a) dla osób w wieku 15 lat i więcej uwzględniono tylko osoby odpowiadające bezpośrednio na to pytanie

TABL. IV/5 KOBIETY WEDŁUG OCENY STANU ZDROWIA ^{a)} (DOK.)

Wyszczególnienie	Ocena stanu zdrowia						
	Ogółem	bardzo dobre	dobre	takie sobie, ani dobre ani złe	złe	bardzo złe	brak danych
	w odsetkach						
Ogółem	100,0	21,5	41,2	25,0	9,9	2,3	0,1
miasto	100,0	20,5	42,3	25,3	9,4	2,4	0,1
wieś	100,0	23,0	39,5	24,4	10,9	2,1	0,1
Subpopulacja							
dzieci (0-14 lat)	100,0	51,1	41,7	5,8	1,1	0,2	-
dorośli (15 lat i więcej)	100,0	16,1	41,2	28,5	11,5	2,7	0,1
Wiek							
0-4 lata	100,0	59,2	35,9	3,8	0,9	0,1	-
5-9	100,0	47,6	43,6	6,6	1,8	0,4	-
10-14	100,0	46,4	45,7	7,1	0,7	0,1	-
15-19	100,0	46,8	44,4	7,9	0,9	-	-
20-29	100,0	37,9	51,8	8,5	1,4	-	0,4
30-39	100,0	23,6	60,1	14,1	1,9	0,2	0,0
40-49	100,0	10,3	52,6	29,4	6,7	0,8	0,1
50-59	100,0	4,9	38,8	41,2	12,8	2,2	0,0
60-69	100,0	2,5	23,1	49,6	20,0	4,7	-
70-79	100,0	0,8	11,8	46,0	32,9	8,5	-
80 lat i więcej	100,0	0,4	12,6	33,8	39,0	14,3	-
Poziom wykształcenia (13 lat i więcej)	100,0	17,0	41,2	27,9	11,3	2,6	0,1
wyższe	100,0	25,2	53,0	17,6	3,4	0,6	0,2
policealne	100,0	13,6	50,3	29,2	5,2	1,5	-
średnie	100,0	17,6	45,6	26,6	8,3	1,8	0,1
zasadnicze zawodowe	100,0	10,2	42,1	35,3	10,3	2,0	0,1
gimnazjalne	100,0	44,0	45,5	8,9	1,5	0,1	-
podstawowe	100,0	11,2	23,0	35,3	24,3	6,2	-
bez wykształcenia	100,0	4,1	12,1	29,6	42,4	11,7	-
Stan cywilny prawny (15 lat i więcej)	100,0	16,1	41,2	28,5	11,5	2,7	0,1
panna	100,0	35,8	46,7	12,8	4,0	0,5	0,2
zamężna	100,0	13,4	45,8	29,4	9,6	1,8	0,1
wdowa	100,0	1,9	19,4	43,1	27,5	8,1	-
rozwiedziona/separowana	100,0	11,4	39,1	34,7	11,6	3,3	-
Stan cywilny faktyczny (15 lat i więcej)	100,0	16,1	41,2	28,5	11,5	2,7	0,1
żyjące w związku	100,0	13,9	45,9	28,9	9,4	1,8	0,0
nie żyjące w związku	100,0	19,1	34,5	27,9	14,5	3,9	0,2
Status na rynku pracy (15 lat i więcej)	100,0	16,1	41,2	28,5	11,5	2,7	0,1
pracujące	100,0	20,4	54,8	21,6	2,9	0,2	0,2
bezrobotne	100,0	18,0	50,7	21,8	8,6	0,9	-
biernie zawodowo	100,0	12,5	29,5	34,5	18,6	4,8	0,0

a) dla osób w wieku 15 lat i więcej uwzględniono tylko osoby odpowiadające bezpośrednio na to pytanie

TABL. IV/6 LUDNOŚĆ WEDŁUG WYSTĘPOWANIA DŁUGOTRWAŁYCH PROBLEMÓW ZDROWOTNYCH

Wyszczególnienie	Ogółem	Osoby				
		z długotrwałymi problemami zdrowotnymi		bez problemów zdrowotnych		brak danych
		w tys.	w %	w tys.	w %	w tys.
Ogółem	37744,6	16215,5	43,0	21348,8	56,6	180,4
miasto	23088,2	10442,9	45,2	12517,6	54,2	127,7
wieś	14656,5	5772,6	39,4	8831,2	60,3	52,7
Płeć						
mężczyźni	18190,3	7036,3	38,7	11077,0	60,9	77,1
kobiety	19554,3	9179,2	46,9	10271,8	52,5	103,3
Subpopulacja						
dzieci (0-14 lat)	5749,2	896,1	15,6	4841,6	84,2	11,5
dorośli (15 lat i więcej)	31995,5	15319,4	47,9	16507,1	51,6	168,9
Wiek						
0-4 lata	1946,6	216,7	11,1	1721,8	88,4	8,2
5-9	1781,8	340,7	19,1	1439,2	80,8	1,9
10-14	2020,7	338,6	16,8	1680,6	83,2	1,4
15-19	2446,3	501,7	20,5	1934,2	79,1	10,4
20-29	6077,5	1168,2	19,2	4879,0	80,3	30,3
30-39	5645,2	1617,3	28,7	4004,9	70,9	22,9
40-49	4833,7	2155,7	44,6	2634,0	54,5	44,1
50-59	5779,7	3724,8	64,4	2019,5	34,9	35,4
60-69	3478,4	2743,0	78,9	723,5	20,8	11,9
70-79	2499,9	2251,8	90,1	238,9	9,6	9,2
80 lat i więcej	1234,7	1156,9	93,7	73,0	5,9	4,8
Poziom wykształcenia (13 lat i więcej)	32837,3	15449,7	47,0	17218,7	52,4	168,9
wyższe	5507,0	2189,4	39,8	3263,4	59,3	54,2
policealne	648,1	327,1	50,5	316,8	48,9	4,2
średnie	9909,6	4277,4	43,2	5581,8	56,3	50,5
zasadnicze zawodowe	8423,3	4096,6	48,6	4298,7	51,0	28,1
gimnazjalne	1810,5	390,4	21,6	1411,9	78,0	8,1
podstawowe	6172,3	3856,1	62,5	2295,7	37,2	20,6
bez wykształcenia	366,3	312,7	85,4	50,4	13,8	3,2
Stan cywilny prawny (15 lat i więcej)	31995,5	15319,4	47,9	16507,1	51,6	168,9
kawaler/panna	8889,0	2392,8	26,9	6452,9	72,6	43,3
żonaty/zamężna	18552,6	9367,3	50,5	9085,4	49,0	99,8
wdowiec/wdowa	3286,3	2763,8	84,1	504,0	15,3	18,4
rozwódziona(a)/separowana(a)	1267,6	795,4	62,8	464,8	36,7	7,4
Stan cywilny faktyczny (15 lat i więcej)	31995,5	15319,4	47,9	16507,1	51,6	168,9
żyjący w związku	18909,2	9426,8	49,9	9379,3	49,6	103,0
nie żyjący w związku	13086,3	5892,6	45,0	7127,8	54,5	65,9
Status na rynku pracy (15 lat i więcej)	31995,5	15319,4	47,9	16507,1	51,6	168,9
pracujący	15623,8	5447,0	34,9	10073,2	64,5	103,6
bezrobotni	2009,0	712,2	35,4	1293,3	64,4	3,6
bierni zawodowo	14362,7	9160,3	63,8	5140,6	35,8	61,8
Ocena stanu zdrowia	33847,7	14761,2	43,6	18913,3	55,9	173,2
bardzo dobre i dobre	22221,9	4713,7	21,2	17421,3	78,4	87,0
takie sobie, ani dobre ani złe	7920,0	6403,9	80,9	1439,5	18,2	76,6
złe i bardzo złe	3674,1	3626,3	98,7	38,2	1,0	9,6
brak danych	31,7	17,3	54,7	14,3	45,3	-

TABL. IV/7 LUDNOŚĆ MIAST WEDŁUG WYSTĘPOWANIA DŁUGOTRWAŁYCH PROBLEMÓW ZDROWOTNYCH

Wyszczególnienie	Ogółem	Osoby				
		z długotrwałymi problemami zdrowotnymi		bez problemów zdrowotnych		brak danych
		w tys.	w %	w tys.	w %	w tys.
Płeć	23088,2	10442,9	45,2	12517,6	54,2	127,7
mężczyźni	10930,6	4491,9	41,1	6384,6	58,4	54,1
kobiety	12157,5	5950,9	48,9	6133,0	50,4	73,6
Subpopulacja						
dzieci (0-14 lat)	3208,7	559,9	17,5	2639,6	82,3	9,1
dorośli (15 lat i więcej)	19879,5	9882,9	49,7	9878,0	49,7	118,6
Wiek						
0-4 lata	1136,1	139,9	12,3	989,0	87,1	7,2
5-9	993,0	221,6	22,3	769,5	77,5	1,9
10-14	1079,5	198,4	18,4	881,1	81,6	-
15-19	1359,7	339,9	25,0	1013,8	74,6	5,9
20-29	3701,7	778,5	21,0	2902,0	78,4	21,2
30-39	3557,3	1078,9	30,3	2459,8	69,1	18,6
40-49	2891,3	1323,4	45,8	1537,1	53,2	30,8
50-59	3770,6	2432,9	64,5	1311,5	34,8	26,2
60-69	2305,8	1824,4	79,1	472,3	20,5	9,1
70-79	1559,1	1414,2	90,7	141,0	9,0	3,9
80 lat i więcej	733,9	690,7	94,1	40,4	5,5	2,8
Poziom wykształcenia (13 lat i więcej)	20322,7	9960,8	49,0	10243,4	50,4	118,6
wyższe	4501,9	1882,0	41,8	2569,0	57,1	50,9
policealne	500,2	268,9	53,8	228,8	45,7	2,6
średnie	6876,6	3217,9	46,8	3622,0	52,7	36,7
zasadnicze zawodowe	4521,7	2426,0	53,7	2080,2	46,0	15,5
gimnazjalne	1000,9	266,2	26,6	728,7	72,8	6,0
podstawowe	2779,8	1781,0	64,1	992,4	35,7	6,3
bez wykształcenia	141,7	118,8	83,8	22,3	15,8	0,6
Stan cywilny prawny (15 lat i więcej)	19879,5	9882,9	49,7	9878,0	49,7	118,6
kawaler/panna	5467,2	1613,4	29,5	3819,9	69,9	33,9
żonaty/zamężna	11375,5	5891,1	51,8	5415,6	47,6	68,7
wdowiec/wdowa	2037,7	1731,0	84,9	295,6	14,5	11,1
rozwódziona(a)/separowana(a)	999,1	647,4	64,8	346,8	34,7	4,9
Stan cywilny faktyczny (15 lat i więcej)	19879,5	9882,9	49,7	9878,0	49,7	118,6
żyjący w związku	11720,6	5957,7	50,8	5691,3	48,6	71,6
nie żyjący w związku	8158,9	3925,3	48,1	4186,7	51,3	46,9
Status na rynku pracy (15 lat i więcej)	19879,5	9882,9	49,7	9878,0	49,7	118,6
pracujący	9773,5	3585,8	36,7	6112,2	62,5	75,6
bezrobotni	1193,9	470,6	39,4	720,5	60,3	2,9
bierni zawodowo	8912,0	5826,6	65,4	3045,3	34,2	40,1
Ocena stanu zdrowia	20767,7	9518,6	45,8	11127,6	53,6	121,5
bardzo dobre i dobre	13649,8	3295,6	24,1	10288,3	75,4	65,9
takie sobie, ani dobre ani złe	4909,2	4047,0	82,4	809,8	16,5	52,4
złe i bardzo złe	2190,8	2161,8	98,7	25,8	1,2	3,2
brak danych	17,9	14,2	79,1	3,7	20,9	-

TABL. IV/8 LUDNOŚĆ WSI WEDŁUG WYSTĘPOWANIA DŁUGOTRWAŁYCH PROBLEMÓW ZDROWOTNYCH

Wyszczególnienie	Ogółem	Osoby				
		z długotrwałymi problemami zdrowotnymi		bez problemów zdrowotnych		brak danych
		w tys.	w %	w tys.	w %	w tys.
Płeć	14656,5	5772,6	39,4	8831,2	60,3	52,7
mężczyźni	7259,7	2544,3	35,0	4692,3	64,6	23,0
kobiety	7396,8	3228,3	43,6	4138,8	56,0	29,7
Subpopulacja						
dzieci (0-14 lat)	2540,5	336,1	13,2	2202,0	86,7	2,3
dorośli (15 lat i więcej)	12116,0	5436,5	44,9	6629,2	54,7	50,4
Wiek						
0-4 lata	810,5	76,8	9,5	732,8	90,4	0,9
5-9	788,8	119,1	15,1	669,7	84,9	-
10-14	941,2	140,2	14,9	799,5	85,0	1,4
15-19	1086,6	161,7	14,9	920,4	84,7	4,4
20-29	2375,8	389,7	16,4	1977,0	83,2	9,1
30-39	2087,9	538,5	25,8	1545,1	74,0	4,3
40-49	1942,4	832,3	42,8	1096,8	56,5	13,3
50-59	2009,1	1291,9	64,3	708,1	35,2	9,1
60-69	1172,6	918,6	78,3	251,2	21,4	2,8
70-79	940,8	837,6	89,0	97,9	10,4	5,3
80 lat i więcej	500,7	466,2	93,1	32,6	6,5	2,0
Poziom wykształcenia (13 lat i więcej)	12514,6	5489,0	43,9	6975,3	55,7	50,4
wyższe	1005,2	307,3	30,6	694,5	69,1	3,3
policealne	147,9	58,2	39,4	88,0	59,5	1,7
średnie	3033,1	1059,5	34,9	1959,8	64,6	13,8
zasadnicze zawodowe	3901,6	1670,6	42,8	2218,4	56,9	12,6
gimnazjalne	809,6	124,2	15,3	683,2	84,4	2,2
podstawowe	3392,6	2075,0	61,2	1303,3	38,4	14,2
bez wykształcenia	224,6	193,9	86,3	28,1	12,5	2,6
Stan cywilny prawny (15 lat i więcej)	12116,0	5436,5	44,9	6629,2	54,7	50,4
kawaler/panna	3421,9	779,4	22,8	2633,0	76,9	9,4
żonaty/zamężna	7177,1	3476,2	48,4	3669,8	51,1	31,1
wdowiec/wdowa	1248,5	1032,9	82,7	208,4	16,7	7,3
rozwódziona(a)/separowany(a)	268,5	148,0	55,1	118,0	43,9	2,5
Stan cywilny faktyczny (15 lat i więcej)	12116,0	5436,5	44,9	6629,2	54,7	50,4
żyjący w związku	7188,6	3469,1	48,3	3688,0	51,3	31,4
nie żyjący w związku	4927,4	1967,3	39,9	2941,1	59,7	19,0
Status na rynku pracy (15 lat i więcej)	12116,0	5436,5	44,9	6629,2	54,7	50,4
pracujący	5850,2	1861,2	31,8	3961,0	67,7	28,0
bezrobotni	815,1	241,6	29,6	572,8	70,3	0,7
bierni zawodowo	5450,6	3333,7	61,2	2095,3	38,4	21,6
Ocena stanu zdrowia	13080,0	5242,6	40,1	7785,6	59,5	51,7
bardzo dobre i dobre	8572,1	1418,1	16,5	7132,9	83,2	21,1
takie sobie, ani dobre ani złe	3010,8	2356,8	78,3	629,7	20,9	24,3
złe i bardzo złe	1483,3	1464,5	98,7	12,4	0,8	6,4
brak danych	13,8	3,2	23,1	10,6	76,9	-

TABL. IV/9 MĘŻCZYŹNI WEDŁUG WYSTĘPOWANIA DŁUGOTRWAŁYCH PROBLEMÓW ZDROWOTNYCH

Wyszczególnienie	Ogółem	Osoby				
		z długotrwałymi problemami zdrowotnymi		bez problemów zdrowotnych		brak danych
		w tys.	w %	w tys.	w %	w tys.
Ogółem	18190,3	7036,3	38,7	11077,0	60,9	77,1
miasto	10930,6	4491,9	41,1	6384,6	58,4	54,1
wieś	7259,7	2544,3	35,0	4692,3	64,6	23,0
Subpopulacja						
dzieci (0-14 lat)	2949,1	511,7	17,4	2428,5	82,3	8,9
dorośli (15 lat i więcej)	15241,2	6524,6	42,8	8648,5	56,7	68,2
Wiek						
0-4 lata	1000,0	127,7	12,8	866,7	86,7	5,6
5-9	914,4	199,1	21,8	713,4	78,0	1,9
10-14	1034,7	184,9	17,9	848,3	82,0	1,4
15-19	1246,3	255,4	20,5	984,8	79,0	6,1
20-29	3079,0	531,9	17,3	2532,5	82,3	14,6
30-39	2854,2	752,0	26,3	2095,3	73,4	7,0
40-49	2413,3	994,1	41,2	1399,0	58,0	20,3
50-59	2772,7	1663,9	60,0	1092,9	39,4	15,9
60-69	1553,5	1150,2	74,0	400,4	25,8	2,9
70-79	960,5	842,1	87,7	117,4	12,2	1,0
80 lat i więcej	361,7	335,0	92,6	26,2	7,2	0,5
Poziom wykształcenia (13 lat i więcej)	15688,2	6597,2	42,1	9022,8	57,5	68,2
wyższe	2356,9	916,7	38,9	1417,4	60,1	22,8
policealne	163,8	70,0	42,7	93,8	57,3	-
średnie	4479,5	1709,2	38,2	2749,2	61,4	21,1
zasadnicze zawodowe	5009,8	2257,8	45,1	2739,3	54,7	12,7
gimnazjalne	968,7	194,5	20,1	768,9	79,4	5,4
podstawowe	2587,3	1357,5	52,5	1223,7	47,3	6,2
bez wykształcenia	122,1	91,6	75,0	30,5	25,0	-
Stan cywilny prawny (15 lat i więcej)	15241,2	6524,6	42,8	8648,5	56,7	68,2
kawaler	4953,7	1231,2	24,9	3699,5	74,7	23,0
żonaty	9272,4	4583,3	49,4	4650,2	50,2	38,8
wdowiec	531,7	407,7	76,7	122,6	23,1	1,5
rozwódziony/separowany	483,4	302,4	62,6	176,2	36,4	4,8
Stan cywilny faktyczny (15 lat i więcej)	15241,2	6524,6	42,8	8648,5	56,7	68,2
żyjący w związku	9466,2	4608,2	48,7	4817,5	50,9	40,4
nie żyjący w związku	5775,1	1916,4	33,2	3831,0	66,3	27,7
Status na rynku pracy (15 lat i więcej)	15241,2	6524,6	42,8	8648,5	56,7	68,2
pracujący	8727,9	2808,1	32,2	5875,7	67,3	44,1
bezrobotni	1034,8	327,7	31,7	703,6	68,0	3,6
bierni zawodowo	5478,5	3388,8	61,9	2069,3	37,8	20,5
Ocena stanu zdrowia	15612,0	6134,7	39,3	9403,7	60,2	73,7
bardzo dobre i dobre	10787,9	2075,6	19,2	8672,2	80,4	40,1
takie sobie, ani dobre ani złe	3363,5	2631,2	78,2	702,2	20,9	30,1
złe i bardzo złe	1443,0	1416,0	98,1	23,5	1,6	3,5
brak danych	17,6	11,8	67,1	5,8	32,9	-

TABL. IV/10 KOBIECY WEDŁUG WYSTĘPOWANIA DŁUGOTRWALYCH PROBLEMÓW ZDROWOTNYCH

Wyszczególnienie	Ogółem	Osoby				
		z długotrwałymi problemami zdrowotnymi		bez problemów zdrowotnych		brak danych
		w tys.	w %	w tys.	w %	w tys.
Ogółem	19554,3	9179,2	46,9	10271,8	52,5	103,3
miasto	12157,5	5950,9	48,9	6133,0	50,4	73,6
wieś	7396,8	3228,3	43,6	4138,8	56,0	29,7
Subpopulacja						
dzieci (0-14 lat)	2800,0	384,4	13,7	2413,1	86,2	2,5
dorośli (15 lat i więcej)	16754,3	8794,9	52,5	7858,6	46,9	100,8
Wiek						
0-4 lata	946,6	88,9	9,4	855,1	90,3	2,5
5-9	867,5	141,7	16,3	725,8	83,7	-
10-14	986,0	153,7	15,6	832,3	84,4	-
15-19	1199,9	246,2	20,5	949,4	79,1	4,3
20-29	2998,6	636,4	21,2	2346,5	78,3	15,7
30-39	2791,0	865,4	31,0	1909,7	68,4	15,9
40-49	2420,4	1161,6	48,0	1234,9	51,0	23,8
50-59	3007,0	2060,9	68,5	926,6	30,8	19,5
60-69	1925,0	1592,8	82,7	323,2	16,8	9,0
70-79	1539,4	1409,7	91,6	121,5	7,9	8,3
80 lat i więcej	873,0	821,9	94,1	46,8	5,4	4,3
Poziom wykształcenia (13 lat i więcej)	17149,1	8852,5	51,6	8195,8	47,8	100,8
wyższe	3150,1	1272,7	40,4	1846,0	58,6	31,5
policealne	484,3	257,1	53,1	223,0	46,0	4,2
średnie	5430,1	2568,2	47,3	2832,5	52,2	29,3
zasadnicze zawodowe	3413,5	1838,8	53,9	1559,3	45,7	15,4
gimnazjalne	841,8	195,9	23,3	643,1	76,4	2,8
podstawowe	3585,0	2498,6	69,7	1072,0	29,9	14,4
bez wykształcenia	244,2	221,1	90,5	19,9	8,1	3,2
Stan cywilny prawny (15 lat i więcej)	16754,3	8794,9	52,5	7858,6	46,9	100,8
panna	3935,3	1161,7	29,5	2753,4	70,0	20,2
zamężna	9280,2	4784,0	51,6	4435,2	47,8	61,0
wdowa	2754,6	2356,2	85,5	381,4	13,8	17,0
rozwiedziona/separowana	784,2	493,0	62,9	288,6	36,8	2,6
Stan cywilny faktyczny (15 lat i więcej)	16754,3	8794,9	52,5	7858,6	46,9	100,8
żyjące w związku	9443,0	4818,6	51,0	4561,8	48,3	62,6
nie żyjące w związku	7311,2	3976,3	54,4	3296,8	45,1	38,2
Status na rynku pracy (15 lat i więcej)	16754,3	8794,9	52,5	7858,6	46,9	100,8
pracujące	6895,9	2638,9	38,3	4197,5	60,9	59,5
bezrobotne	974,2	384,5	39,5	589,7	60,5	-
biernie zawodowo	8884,2	5771,5	65,0	3071,4	34,6	41,3
Ocena stanu zdrowia	18235,7	8626,5	47,3	9509,6	52,1	99,5
bardzo dobre i dobre	11434,1	2638,1	23,1	8749,0	76,5	46,9
takie sobie, ani dobre ani złe	4556,5	3772,6	82,8	737,3	16,2	46,6
złe i bardzo złe	2231,0	2210,3	99,1	14,7	0,7	6,0
brak danych	14,1	5,5	39,2	8,5	60,8	-

TABL. IV/11 LUDNOŚĆ WEDŁUG WYSTĘPOWANIA CHOROÓB PRZEWLEKŁYCH

Wyszczególnienie	Ogółem	Obecnie i w prze- szłości	Tylko obecnie	Tylko w prze- szłości	Nigdy nie choro- wali	Ogółem	Obecnie i w prze- szłości	Tylko obecnie	Tylko w prze- szłości	Nigdy nie choro- wali
	w tysiącach					w odsetkach				
Ogółem	37744,6	3374,1	15841,8	1418,6	17110,1	100,0	8,9	42,0	3,8	45,3
miasto	23088,2	2257,7	10159,5	896,4	9774,5	100,0	9,8	44,0	3,9	42,3
wieś	14656,5	1116,4	5682,3	522,2	7335,6	100,0	7,6	38,8	3,6	50,1
Płeć										
mężczyźni	18190,3	1389,6	7141,1	720,6	8939,0	100,0	7,6	39,3	4,0	49,1
kobiety	19554,3	1984,5	8700,7	698,0	8171,1	100,0	10,1	44,5	3,6	41,8
Subpopulacja										
dzieci (0-14 lat)	5749,2	56,3	1557,2	166,7	3969,0	100,0	1,0	27,1	2,9	69,0
dorośli (15 lat i więcej)	31995,5	3317,8	14284,6	1252,0	13141,1	100,0	10,4	44,6	3,9	41,1
Wiek										
0-4 lata	1946,6	4,9	442,7	43,7	1455,4	100,0	0,3	22,7	2,2	74,8
5-9	1781,8	20,9	535,3	48,2	1177,5	100,0	1,2	30,0	2,7	66,1
10-14	2020,7	30,5	579,3	74,8	1336,2	100,0	1,5	28,7	3,7	66,1
15-19	2446,3	49,3	561,1	80,6	1755,3	100,0	2,0	22,9	3,3	71,8
20-29	6077,5	174,0	1436,6	227,1	4239,8	100,0	2,9	23,6	3,7	69,8
30-39	5645,2	266,7	1903,9	237,3	3237,3	100,0	4,7	33,7	4,2	57,3
40-49	4833,7	359,6	2253,2	238,8	1982,1	100,0	7,4	46,6	4,9	41,0
50-59	5779,7	818,6	3386,1	241,1	1334,1	100,0	14,2	58,6	4,2	23,1
60-69	3478,4	716,1	2194,9	142,4	425,0	100,0	20,6	63,1	4,1	12,2
70-79	2499,9	637,4	1662,5	64,3	135,7	100,0	25,5	66,5	2,6	5,4
80 lat i więcej	1234,7	296,1	886,3	20,4	31,9	100,0	24,0	71,8	1,7	2,6
Poziom wykształcenia (13 lat i więcej)	32837,3	3324,4	14531,9	1276,8	13704,2	100,0	10,1	44,3	3,9	41,7
wyższe	5507,0	521,6	2203,5	249,2	2532,8	100,0	9,5	40,0	4,5	46,0
policealne	648,1	68,1	316,2	23,7	240,1	100,0	10,5	48,8	3,7	37,1
średnie	9909,6	946,5	4105,9	403,2	4454,0	100,0	9,6	41,4	4,1	44,9
zasadnicze zawodowe	8423,3	842,8	3892,8	344,2	3343,5	100,0	10,0	46,2	4,1	39,7
gimnazjalne	1810,5	35,5	432,9	50,8	1291,2	100,0	2,0	23,9	2,8	71,3
podstawowe	6172,3	838,6	3335,8	198,4	1799,6	100,0	13,6	54,0	3,2	29,2
bez wykształcenia	366,3	71,2	244,9	7,3	42,8	100,0	19,4	66,9	2,0	11,7
Stan cywilny prawny (15 lat i więcej)	31995,5	3317,8	14284,6	1252,0	13141,1	100,0	10,4	44,6	3,9	41,1
kawaler/panna	8889,0	374,8	2524,9	345,3	5644,0	100,0	4,2	28,4	3,9	63,5
żonaty/zamężna	18552,6	1962,5	8976,2	768,3	6845,6	100,0	10,6	48,4	4,1	36,9
wdowiec/wdowa	3286,3	775,0	2111,0	90,3	310,0	100,0	23,6	64,2	2,7	9,4
rozwódziona(a)/separowana(a)	1267,6	205,5	672,4	48,1	341,5	100,0	16,2	53,0	3,8	26,9
Stan cywilny faktyczny (15 lat i więcej)	31995,5	3317,8	14284,6	1252,0	13141,1	100,0	10,4	44,6	3,9	41,1
żyjący w związku	18909,2	1972,6	9060,7	791,6	7084,3	100,0	10,4	47,9	4,2	37,5
nie żyjący w związku	13086,3	1345,2	5223,9	460,3	6056,9	100,0	10,3	39,9	3,5	46,3
Status na rynku pracy (15 lat i więcej)	31995,5	3317,8	14284,6	1252,0	13141,1	100,0	10,4	44,6	3,9	41,1
pracujący	15623,8	1020,6	5957,7	696,7	7948,8	100,0	6,5	38,1	4,5	50,9
bezrobotni	2009,0	139,9	719,6	87,3	1062,3	100,0	7,0	35,8	4,3	52,9
bierni zawodowo	14362,7	2157,4	7607,4	467,9	4130,0	100,0	15,0	53,0	3,3	28,8
Ocena stanu zdrowia	33847,7	3178,5	14361,0	1283,2	15024,9	100,0	9,4	42,4	3,8	44,4
bardzo dobre i dobre	22221,9	866,1	6275,6	995,3	14084,9	100,0	3,9	28,2	4,5	63,4
takie sobie, ani dobre ani złe	7920,0	1386,6	5407,0	254,3	872,1	100,0	17,5	68,3	3,2	11,0
złe i bardzo złe	3674,1	922,1	2663,7	33,6	54,8	100,0	25,1	72,5	0,9	1,5
brak danych	31,7	3,8	14,8	-	13,1	100,0	11,9	46,8	-	41,3
Długotrwałe problemy zdrowotne	37744,6	3374,1	15841,8	1418,6	17110,1	100,0	8,9	42,0	3,8	45,3
z problemami	16215,5	2980,8	12439,3	320,9	474,5	100,0	18,4	76,7	2,0	2,9
bez problemów	21348,8	356,4	3331,4	1086,4	16574,5	100,0	1,7	15,6	5,1	77,6
brak danych	180,4	36,9	71,1	11,3	61,1	100,0	20,4	39,4	6,3	33,9

TABL. IV/12 LUDNOŚĆ MIAST WEDŁUG WYSTĘPOWANIA CHOROÓB PRZEWLEKŁYCH

Wyszczególnienie	Ogółem	Obecnie i w przeszłości	Tylko obecnie	Tylko w przeszłości	Nigdy nie chorowali	Ogółem	Obecnie i w przeszłości	Tylko obecnie	Tylko w przeszłości	Nigdy nie chorowali
	w tysiącach					w odsetkach				
Płeć	23088,2	2257,7	10159,5	896,4	9774,5	100,0	9,8	44,0	3,9	42,3
mężczyźni	10930,6	918,4	4550,5	434,4	5027,4	100,0	8,4	41,6	4,0	46,0
kobiety	12157,5	1339,3	5609,1	462,0	4747,1	100,0	11,0	46,1	3,8	39,0
Subpopulacja										
dzieci (0-14 lat)	3208,7	31,7	968,8	106,5	2101,6	100,0	1,0	30,2	3,3	65,5
dorośli (15 lat i więcej)	19879,5	2226,0	9190,7	789,9	7672,9	100,0	11,2	46,2	4,0	38,6
Wiek										
0-4 lata	1136,1	2,4	290,8	29,6	813,3	100,0	0,2	25,6	2,6	71,6
5-9	993,0	12,6	340,1	31,8	608,5	100,0	1,3	34,2	3,2	61,3
10-14	1079,5	16,7	337,9	45,1	679,8	100,0	1,5	31,3	4,2	63,0
15-19	1359,7	36,5	369,3	46,3	907,6	100,0	2,7	27,2	3,4	66,8
20-29	3701,7	125,7	967,8	137,8	2470,4	100,0	3,4	26,1	3,7	66,7
30-39	3557,3	168,5	1282,2	164,5	1942,1	100,0	4,7	36,0	4,6	54,6
40-49	2891,3	227,3	1397,0	136,2	1130,8	100,0	7,9	48,3	4,7	39,1
50-59	3770,6	558,1	2211,4	146,9	854,1	100,0	14,8	58,6	3,9	22,7
60-69	2305,8	493,2	1433,7	101,7	277,2	100,0	21,4	62,2	4,4	12,0
70-79	1559,1	421,3	1021,2	42,4	74,2	100,0	27,0	65,5	2,7	4,8
80 lat i więcej	733,9	195,5	508,1	14,0	16,4	100,0	26,6	69,2	1,9	2,2
Poziom wykształcenia (13 lat i więcej)	20322,7	2228,8	9338,1	801,3	7954,5	100,0	11,0	45,9	3,9	39,1
wyższe	4501,9	454,2	1886,7	201,1	1959,8	100,0	10,1	41,9	4,5	43,5
policealne	500,2	57,9	254,5	17,5	170,4	100,0	11,6	50,9	3,5	34,1
średnie	6876,6	721,7	3062,7	279,3	2812,9	100,0	10,5	44,5	4,1	40,9
zasadnicze zawodowe	4521,7	537,9	2235,3	174,5	1574,0	100,0	11,9	49,4	3,9	34,8
gimnazjalne	1000,9	28,0	290,6	29,3	652,9	100,0	2,8	29,0	2,9	65,2
podstawowe	2779,8	398,9	1516,7	98,3	765,8	100,0	14,3	54,6	3,5	27,5
bez wykształcenia	141,7	30,2	91,6	1,4	18,6	100,0	21,3	64,6	1,0	13,1
Stan cywilny prawny (15 lat i więcej)	19879,5	2226,0	9190,7	789,9	7672,9	100,0	11,2	46,2	4,0	38,6
kawaler/panna	5467,2	278,2	1710,8	212,5	3265,6	100,0	5,1	31,3	3,9	59,7
żonaty/zamężna	11375,5	1243,6	5665,5	489,8	3976,5	100,0	10,9	49,8	4,3	35,0
wdowiec/wdowa	2037,7	531,9	1272,4	54,7	178,7	100,0	26,1	62,4	2,7	8,8
rozwódziona(a)/separowana(a)	999,1	172,3	542,0	32,9	252,0	100,0	17,2	54,2	3,3	25,2
Stan cywilny faktyczny (15 lat i więcej)	19879,5	2226,0	9190,7	789,9	7672,9	100,0	11,2	46,2	4,0	38,6
żyjący w związku	11720,6	1259,2	5761,9	509,4	4190,2	100,0	10,7	49,2	4,3	35,8
nie żyjący w związku	8158,9	966,9	3428,8	280,5	3482,7	100,0	11,9	42,0	3,4	42,7
Status na rynku pracy (15 lat i więcej)	19879,5	2226,0	9190,7	789,9	7672,9	100,0	11,2	46,2	4,0	38,6
pracujący	9773,5	678,0	3941,6	427,4	4726,5	100,0	6,9	40,3	4,4	48,4
bezrobotni	1193,9	98,4	471,3	61,2	563,0	100,0	8,2	39,5	5,1	47,2
bierni zawodowo	8912,0	1449,6	4777,9	301,2	2383,4	100,0	16,3	53,6	3,4	26,7
Ocena stanu zdrowia	20767,7	2130,7	9207,6	823,9	8605,6	100,0	10,3	44,3	4,0	41,4
bardzo dobre i dobre	13649,8	613,2	4299,9	664,5	8072,3	100,0	4,5	31,5	4,9	59,1
takie sobie, ani dobre ani złe	4909,2	929,3	3344,0	137,0	498,9	100,0	18,9	68,1	2,8	10,2
złe i bardzo złe	2190,8	584,8	1551,5	22,3	32,1	100,0	26,7	70,8	1,0	1,5
brak danych	17,9	3,4	12,2	-	2,3	100,0	18,9	68,2	-	13,0
Długotrwałe problemy zdrowotne	23088,2	2257,7	10159,5	896,4	9774,5	100,0	9,8	44,0	3,9	42,3
z problemami	10442,9	1998,9	7949,4	202,0	292,6	100,0	19,1	76,1	1,9	2,8
bez problemów	12517,6	233,5	2160,5	688,6	9435,0	100,0	1,9	17,3	5,5	75,4
brak danych	127,7	25,3	49,6	5,9	46,9	100,0	19,8	38,9	4,6	36,7

TABL. IV/13 LUDNOŚĆ WSI WEDŁUG WYSTĘPOWANIA CHOROÓB PRZEWLEKŁYCH

Wyszczególnienie	Ogółem	Obecnie i w przeszłości	Tylko obecnie	Tylko w przeszłości	Nigdy nie chorowali	Ogółem	Obecnie i w przeszłości	Tylko obecnie	Tylko w przeszłości	Nigdy nie chorowali
	w tysiącach					w odsetkach				
Płeć	14656,5	1116,4	5682,3	522,2	7335,6	100,0	7,6	38,8	3,6	50,1
mężczyźni	7259,7	471,2	2590,6	286,3	3911,6	100,0	6,5	35,7	3,9	53,9
kobiety	7396,8	645,2	3091,6	235,9	3424,0	100,0	8,7	41,8	3,2	46,3
Subpopulacja										
dzieci (0-14 lat)	2540,5	24,6	588,4	60,1	1867,3	100,0	1,0	23,2	2,4	73,5
dorośli (15 lat i więcej)	12116,0	1091,8	5093,9	462,1	5468,2	100,0	9,0	42,0	3,8	45,1
Wiek										
0-4 lata	810,5	2,5	151,8	14,0	642,1	100,0	0,3	18,7	1,7	79,2
5-9	788,8	8,3	195,2	16,4	568,9	100,0	1,1	24,7	2,1	72,1
10-14	941,2	13,8	241,3	29,7	656,3	100,0	1,5	25,6	3,2	69,7
15-19	1086,6	12,8	191,8	34,2	847,7	100,0	1,2	17,7	3,2	78,0
20-29	2375,8	48,4	468,8	89,3	1769,4	100,0	2,0	19,7	3,8	74,5
30-39	2087,9	98,2	621,7	72,8	1295,3	100,0	4,7	29,8	3,5	62,0
40-49	1942,4	132,3	856,2	102,6	851,3	100,0	6,8	44,1	5,3	43,8
50-59	2009,1	260,5	1174,6	94,1	479,9	100,0	13,0	58,5	4,7	23,9
60-69	1172,6	223,0	761,2	40,7	147,8	100,0	19,0	64,9	3,5	12,6
70-79	940,8	216,2	641,3	21,9	61,5	100,0	23,0	68,2	2,3	6,5
80 lat i więcej	500,7	100,6	378,3	6,5	15,4	100,0	20,1	75,5	1,3	3,1
Poziom wykształcenia (13 lat i więcej)	12514,6	1095,6	5193,8	475,5	5749,7	100,0	8,8	41,5	3,8	45,9
wyższe	1005,2	67,4	316,7	48,1	573,0	100,0	6,7	31,5	4,8	57,0
policealne	147,9	10,2	61,7	6,2	69,7	100,0	6,9	41,7	4,2	47,1
średnie	3033,1	224,9	1043,2	123,9	1641,1	100,0	7,4	34,4	4,1	54,1
zasadnicze zawodowe	3901,6	304,9	1657,5	169,7	1769,5	100,0	7,8	42,5	4,3	45,4
gimnazjalne	809,6	7,6	142,3	21,5	638,3	100,0	0,9	17,6	2,7	78,8
podstawowe	3392,6	439,7	1819,0	100,1	1033,8	100,0	13,0	53,6	2,9	30,5
bez wykształcenia	224,6	41,0	153,4	5,9	24,3	100,0	18,3	68,3	2,6	10,8
Stan cywilny prawny (15 lat i więcej)	12116,0	1091,8	5093,9	462,1	5468,2	100,0	9,0	42,0	3,8	45,1
kawaler/panna	3421,9	96,6	814,1	132,8	2378,4	100,0	2,8	23,8	3,9	69,5
żonaty/zamężna	7177,1	718,9	3310,7	278,4	2869,1	100,0	10,0	46,1	3,9	40,0
wdowiec/wdowa	1248,5	243,1	838,6	35,6	131,3	100,0	19,5	67,2	2,8	10,5
rozwódziona(a)/separowana(a)	268,5	33,2	130,5	15,3	89,5	100,0	12,4	48,6	5,7	33,4
Stan cywilny faktyczny (15 lat i więcej)	12116,0	1091,8	5093,9	462,1	5468,2	100,0	9,0	42,0	3,8	45,1
żyjący w związku	7188,6	713,4	3298,8	282,3	2894,1	100,0	9,9	45,9	3,9	40,3
nie żyjący w związku	4927,4	378,4	1795,1	179,8	2574,2	100,0	7,7	36,4	3,6	52,2
Status na rynku pracy (15 lat i więcej)	12116,0	1091,8	5093,9	462,1	5468,2	100,0	9,0	42,0	3,8	45,1
pracujący	5850,2	342,5	2016,1	269,3	3222,3	100,0	5,9	34,5	4,6	55,1
bezrobotni	815,1	41,5	248,3	26,1	499,3	100,0	5,1	30,5	3,2	61,3
bierni zawodowo	5450,6	707,8	2829,5	166,7	1746,7	100,0	13,0	51,9	3,1	32,0
Ocena stanu zdrowia	13080,0	1047,9	5153,4	459,4	6419,3	100,0	8,0	39,4	3,5	49,1
bardzo dobre i dobre	8572,1	252,9	1975,7	330,9	6012,7	100,0	2,9	23,0	3,9	70,1
takie sobie, ani dobre ani złe	3010,8	457,3	2063,0	117,3	373,2	100,0	15,2	68,5	3,9	12,4
złe i bardzo złe	1483,3	337,2	1112,1	11,2	22,7	100,0	22,7	75,0	0,8	1,5
brak danych	13,8	0,4	2,6	-	10,8	100,0	3,0	19,0	-	78,0
Długotrwałe problemy zdrowotne	14656,5	1116,4	5682,3	522,2	7335,6	100,0	7,6	38,8	3,6	50,1
z problemami	5772,6	981,9	4489,8	119,0	181,8	100,0	17,0	77,8	2,1	3,2
bez problemów	8831,2	122,9	1170,9	397,8	7139,5	100,0	1,4	13,3	4,5	80,8
brak danych	52,7	11,6	21,5	5,4	14,2	100,0	21,9	40,8	10,3	26,9

TABL. IV/14 MĘŻCZYŹNI WEDŁUG WYSTĘPOWANIA CHOROÓB PRZEWLEKŁYCH

Wyszczególnienie	Ogółem	Obecnie i w przeszłości	Tylko obecnie	Tylko w przeszłości	Nigdy nie chorowali	Ogółem	Obecnie i w przeszłości	Tylko obecnie	Tylko w przeszłości	Nigdy nie chorowali
	w tysiącach					w odsetkach				
Ogółem	18190,3	1389,6	7141,1	720,6	8939,0	100,0	7,6	39,3	4,0	49,1
miasto	10930,6	918,4	4550,5	434,4	5027,4	100,0	8,4	41,6	4,0	46,0
wieś	7259,7	471,2	2590,6	286,3	3911,6	100,0	6,5	35,7	3,9	53,9
Subpopulacja										
dzieci (0-14 lat)	2949,1	32,6	857,6	83,0	1975,9	100,0	1,1	29,1	2,8	67,0
dorośli (15 lat i więcej)	15241,2	1357,0	6283,6	637,6	6963,0	100,0	8,9	41,2	4,2	45,7
Wiek										
0-4 lata	1000,0	2,5	260,3	21,7	715,6	100,0	0,2	26,0	2,2	71,6
5-9	914,4	13,7	295,2	20,9	584,6	100,0	1,5	32,3	2,3	63,9
10-14	1034,7	16,4	302,1	40,4	675,8	100,0	1,6	29,2	3,9	65,3
15-19	1246,3	31,9	262,9	40,8	910,7	100,0	2,6	21,1	3,3	73,1
20-29	3079,0	61,6	701,6	119,2	2196,6	100,0	2,0	22,8	3,9	71,3
30-39	2854,2	104,6	919,6	117,4	1712,6	100,0	3,7	32,2	4,1	60,0
40-49	2413,3	174,0	1042,2	121,6	1075,6	100,0	7,2	43,2	5,0	44,6
50-59	2772,7	355,7	1537,7	137,2	742,0	100,0	12,8	55,5	4,9	26,8
60-69	1553,5	277,4	948,3	70,8	257,0	100,0	17,9	61,0	4,6	16,5
70-79	960,5	258,2	619,2	27,7	55,4	100,0	26,9	64,5	2,9	5,8
80 lat i więcej	361,7	93,7	252,0	2,9	13,1	100,0	25,9	69,7	0,8	3,6
Poziom wykształcenia (13 lat i więcej)	15688,2	1362,0	6413,2	652,9	7260,1	100,0	8,7	40,9	4,2	46,3
wyższe	2356,9	212,1	932,8	104,9	1107,1	100,0	9,0	39,6	4,5	47,0
policealne	163,8	15,3	75,7	1,3	71,5	100,0	9,3	46,2	0,8	43,7
średnie	4479,5	377,6	1705,9	197,1	2199,0	100,0	8,4	38,1	4,4	49,1
zasadnicze zawodowe	5009,8	438,5	2187,7	221,7	2161,8	100,0	8,8	43,7	4,4	43,2
gimnazjalne	968,7	24,7	192,0	25,4	726,6	100,0	2,5	19,8	2,6	75,0
podstawowe	2587,3	283,8	1235,6	100,0	967,9	100,0	11,0	47,8	3,9	37,4
bez wykształcenia	122,1	10,1	83,4	2,5	26,1	100,0	8,2	68,3	2,0	21,4
Stan cywilny prawny (15 lat i więcej)	15241,2	1357,0	6283,6	637,6	6963,0	100,0	8,9	41,2	4,2	45,7
kawaler	4953,7	176,1	1328,4	195,1	3254,1	100,0	3,6	26,8	3,9	65,7
żonaty	9272,4	983,8	4389,5	394,7	3504,4	100,0	10,6	47,3	4,3	37,8
wdowiec	531,7	131,8	309,8	22,2	67,9	100,0	24,8	58,3	4,2	12,8
rozwódziony/separowany	483,4	65,4	255,8	25,6	136,6	100,0	13,5	52,9	5,3	28,3
Stan cywilny faktyczny (15 lat i więcej)	15241,2	1357,0	6283,6	637,6	6963,0	100,0	8,9	41,2	4,2	45,7
żyjący w związku	9466,2	982,0	4439,2	404,2	3640,7	100,0	10,4	46,9	4,3	38,5
nie żyjący w związku	5775,1	375,0	1844,4	233,4	3322,3	100,0	6,5	31,9	4,0	57,5
Status na rynku pracy (15 lat i więcej)	15241,2	1357,0	6283,6	637,6	6963,0	100,0	8,9	41,2	4,2	45,7
pracujący	8727,9	484,3	3153,7	401,0	4688,9	100,0	5,5	36,1	4,6	53,7
bezrobotni	1034,8	64,3	339,8	49,8	580,9	100,0	6,2	32,8	4,8	56,1
bierni zawodowo	5478,5	808,4	2790,0	186,8	1693,3	100,0	14,8	50,9	3,4	30,9
Ocena stanu zdrowia	15612,0	1263,8	6190,1	628,5	7529,7	100,0	8,1	39,6	4,0	48,2
bardzo dobre i dobre	10787,9	344,3	2910,2	486,5	7046,9	100,0	3,2	27,0	4,5	65,3
takie sobie, ani dobre ani złe	3363,5	577,5	2218,4	124,7	442,8	100,0	17,2	66,0	3,7	13,2
złe i bardzo złe	1443,0	338,6	1052,2	17,3	35,0	100,0	23,5	72,9	1,2	2,4
brak danych	17,6	3,4	9,3	-	4,9	100,0	19,1	52,8	-	28,0
Łągotrwałe problemy zdrowotne	18190,3	1389,6	7141,1	720,6	8939,0	100,0	7,6	39,3	4,0	49,1
z problemami	7036,3	1221,0	5394,3	155,6	265,3	100,0	17,4	76,7	2,2	3,8
bez problemów	11077,0	158,6	1716,5	559,5	8642,4	100,0	1,4	15,5	5,1	78,0
brak danych	77,1	10,0	30,3	5,5	31,3	100,0	13,0	39,3	7,2	40,5

TABL. IV/15 KOBIETY WEDŁUG WYSTĘPOWANIA CHOROÓB PRZEWLEKŁYCH

Wyszczególnienie	Ogółem	Obecnie i w przeszłości	Tylko obecnie	Tylko w przeszłości	Nigdy nie chorowały	Ogółem	Obecnie i w przeszłości	Tylko obecnie	Tylko w przeszłości	Nigdy nie chorowały
	w tysiącach					w odsetkach				
Ogółem	19554,3	1984,5	8700,7	698,0	8171,1	100,0	10,1	44,5	3,6	41,8
miasto	12157,5	1339,3	5609,1	462,0	4747,1	100,0	11,0	46,1	3,8	39,0
wieś	7396,8	645,2	3091,6	235,9	3424,0	100,0	8,7	41,8	3,2	46,3
Subpopulacja										
dzieci (0-14 lat)	2800,0	23,7	699,6	83,7	1993,0	100,0	0,8	25,0	3,0	71,2
dorośli (15 lat i więcej)	16754,3	1960,8	8001,1	614,3	6178,1	100,0	11,7	47,8	3,7	36,9
Wiek										
0-4 lata	946,6	2,5	182,4	22,0	739,8	100,0	0,3	19,3	2,3	78,2
5-9	867,5	7,2	240,1	27,3	592,9	100,0	0,8	27,7	3,1	68,3
10-14	986,0	14,0	277,2	34,4	660,4	100,0	1,4	28,1	3,5	67,0
15-19	1199,9	17,4	298,2	39,8	844,5	100,0	1,5	24,9	3,3	70,4
20-29	2998,6	112,4	735,0	107,9	2043,2	100,0	3,7	24,5	3,6	68,1
30-39	2791,0	162,1	984,2	119,9	1524,7	100,0	5,8	35,3	4,3	54,6
40-49	2420,4	185,6	1211,0	117,2	906,5	100,0	7,7	50,0	4,8	37,5
50-59	3007,0	462,8	1848,3	103,8	592,0	100,0	15,4	61,5	3,5	19,7
60-69	1925,0	438,8	1246,6	71,5	168,0	100,0	22,8	64,8	3,7	8,7
70-79	1539,4	379,3	1043,3	36,6	80,3	100,0	24,6	67,8	2,4	5,2
80 lat i więcej	873,0	202,4	634,3	17,5	18,7	100,0	23,2	72,7	2,0	2,1
Poziom wykształcenia (13 lat i więcej)	17149,1	1962,5	8118,7	623,9	6444,1	100,0	11,4	47,3	3,6	37,6
wyższe	3150,1	309,5	1270,7	144,3	1425,7	100,0	9,8	40,3	4,6	45,3
policealne	484,3	52,9	240,4	22,4	168,6	100,0	10,9	49,6	4,6	34,8
średnie	5430,1	569,0	2400,0	206,2	2255,0	100,0	10,5	44,2	3,8	41,5
zasadnicze zawodowe	3413,5	404,3	1705,0	122,4	1181,7	100,0	11,8	50,0	3,6	34,6
gimnazjalne	841,8	10,9	240,9	25,4	564,6	100,0	1,3	28,6	3,0	67,1
podstawowe	3585,0	554,8	2100,1	98,4	831,7	100,0	15,5	58,6	2,7	23,2
bez wykształcenia	244,2	61,2	161,5	4,8	16,7	100,0	25,1	66,1	2,0	6,8
Stan cywilny prawny (15 lat i więcej)	16754,3	1960,8	8001,1	614,3	6178,1	100,0	11,7	47,8	3,7	36,9
panna	3935,3	198,8	1196,5	150,2	2389,9	100,0	5,1	30,4	3,8	60,7
zamężna	9280,2	978,7	4586,7	373,5	3341,2	100,0	10,5	49,4	4,0	36,0
wdowa	2754,6	643,2	1801,2	68,1	242,1	100,0	23,4	65,4	2,5	8,8
rozwidziona/separowana	784,2	140,1	416,6	22,6	204,9	100,0	17,9	53,1	2,9	26,1
Stan cywilny faktyczny (15 lat i więcej)	16754,3	1960,8	8001,1	614,3	6178,1	100,0	11,7	47,8	3,7	36,9
żyjące w związku	9443,0	990,6	4621,6	387,4	3443,5	100,0	10,5	48,9	4,1	36,5
nie żyjące w związku	7311,2	970,3	3379,5	226,9	2734,6	100,0	13,3	46,2	3,1	37,4
Status na rynku pracy (15 lat i więcej)	16754,3	1960,8	8001,1	614,3	6178,1	100,0	11,7	47,8	3,7	36,9
pracujące	6895,9	536,2	2804,0	295,7	3260,0	100,0	7,8	40,7	4,3	47,3
bezrobotne	974,2	75,5	379,7	37,6	481,4	100,0	7,8	39,0	3,9	49,4
bierne zawodowo	8884,2	1349,0	4817,4	281,1	2436,7	100,0	15,2	54,2	3,2	27,4
Ocena stanu zdrowia	18235,7	1914,8	8171,0	654,8	7495,2	100,0	10,5	44,8	3,6	41,1
bardzo dobre i dobre	11434,1	521,8	3365,4	508,8	7038,0	100,0	4,6	29,4	4,4	61,6
takie sobie, ani dobre ani złe	4556,5	809,1	3188,6	129,7	429,2	100,0	17,8	70,0	2,8	9,4
złe i bardzo złe	2231,0	583,5	1611,5	16,3	19,7	100,0	26,2	72,2	0,7	0,9
brak danych	14,1	0,4	5,5	-	8,1	100,0	2,9	39,2	-	57,9
Łągotrwałe problemy zdrowotne	19554,3	1984,5	8700,7	698,0	8171,1	100,0	10,1	44,5	3,6	41,8
z problemami	9179,2	1759,8	7044,9	165,3	209,1	100,0	19,2	76,7	1,8	2,3
bez problemów	10271,8	197,9	1614,9	526,9	7932,1	100,0	1,9	15,7	5,1	77,2
brak danych	103,3	26,8	40,8	5,8	29,9	100,0	26,0	39,5	5,6	28,9

TABL. IV/16 OSOBY DOROSŁE ^{a)} WEDŁUG WIEKU ORAZ WYBRANYCH CHOROÓB PRZEWLEKŁYCH

Wyszczególnienie	Ogółem	15-19 lat	20-29	30-39	40-49	50-59	60-69	70-79	80 lat i więcej
	w tysiącach								
OGÓŁEM	31995,5	2446,3	6077,5	5645,2	4833,7	5779,7	3478,4	2499,9	1234,7
Astma									
obecnie	1171,7	89,7	98,1	94,2	109,4	242,6	227,7	199,6	110,4
w przeszłości	194,8	25,3	34,1	41,4	20,1	25,8	20,0	18,9	9,3
nie określono	9,0	-	2,3	3,2	-	1,8	1,2	0,6	-
nigdy	30620,0	2331,3	5943,1	5506,3	4704,2	5509,6	3229,6	2280,8	1115,0
Przewlekłe zapalenie oskrzeli									
obecnie	979,9	37,2	64,4	80,6	87,5	200,6	190,7	206,0	113,0
w przeszłości	604,2	24,5	62,7	79,4	63,2	115,1	121,6	98,3	39,3
nie określono	3,6	-	1,5	-	-	-	0,5	1,7	-
nigdy	30407,7	2384,5	5949,0	5485,2	4683,1	5464,1	3165,7	2193,9	1082,4
Zawał serca									
obecnie	544,0	-	2,3	2,9	23,7	109,8	151,6	168,2	85,5
w przeszłości	513,9	-	-	-	14,5	104,5	153,8	175,6	65,5
nie określono	2,0	1,7	-	-	-	-	-	0,3	-
nigdy	30935,6	2444,6	6075,2	5642,3	4795,6	5565,5	3173,0	2155,8	1083,7
Choroba wieńcowa									
obecnie	3074,6	1,7	13,1	51,3	150,0	594,9	808,9	900,9	553,9
w przeszłości	277,6	-	2,6	5,9	16,1	65,4	77,8	90,2	19,7
nie określono	6,4	-	-	-	0,8	1,4	1,3	2,5	0,5
nigdy	28636,9	2444,6	6061,9	5588,1	4666,9	5118,0	2590,5	1506,3	660,5
Wysokie ciśnienie krwi									
obecnie	6619,5	14,6	108,5	322,0	710,7	1810,8	1616,5	1353,2	683,3
w przeszłości	380,9	2,1	16,3	31,0	51,8	99,2	88,7	71,2	20,6
nie określono	17,9	-	1,2	0,5	5,7	7,3	1,1	2,1	-
nigdy	24977,2	2429,6	5951,5	5291,8	4065,5	3862,5	272,2	1073,3	530,8
Udar mózgu									
obecnie	381,6	0,4	1,4	5,6	14,9	84,2	96,1	123,9	55,0
w przeszłości	256,9	-	6,1	2,4	11,9	62,6	56,1	71,5	46,4
nie określono	0,3	-	-	-	-	-	-	-	0,3
nigdy	31356,6	2445,9	6070,0	5637,2	4806,9	5632,9	3326,3	2304,5	1132,9
Reumatoidalne zapalenie stawów									
obecnie	2571,7	7,7	44,4	85,0	277,8	615,8	605,5	605,6	329,8
w przeszłości	252,1	2,4	12,4	19,1	28,7	68,6	46,7	51,1	23,1
nie określono	7,3	-	-	-	2,0	1,8	1,2	2,3	-
nigdy	29164,4	2436,1	6020,8	5541,2	4525,2	5093,6	2825,0	1840,9	881,8
Zapalenie kości i stawów									
obecnie	3623,5	9,7	38,4	87,2	285,0	966,4	834,7	883,6	518,4
w przeszłości	248,8	1,9	2,9	10,9	19,1	71,4	67,3	51,6	23,6
nie określono	12,9	-	-	0,8	2,0	3,3	2,2	1,5	3,1
nigdy	28110,3	2434,7	6036,3	5546,3	4527,6	4738,5	2574,2	1563,1	689,6
Bóle pleców									
obecnie	6907,0	82,6	399,1	842,1	1135,6	1812,4	1176,9	980,7	477,7
w przeszłości	629,4	7,0	52,9	88,7	125,4	147,5	104,3	77,1	26,4
nie określono	14,1	-	3,2	-	3,5	1,4	4,8	0,7	0,5
nigdy	24445,0	2356,6	5622,4	4714,3	3569,2	3818,4	2192,5	1441,4	730,1

a) w wieku 15 lat i więcej

TABL. IV/16 OSOBY DOROSŁE ^{a)} WEDŁUG WIEKU ORAZ WYBRANYCH CHOROÓB PRZEWLEKŁYCH (CD.)

Wyszczególnienie	Ogółem	15-19 lat	20-29	30-39	40-49	50-59	60-69	70-79	80 lat i więcej
	w tysiącach								
Bóle szyi									
obecnie	3668,8	30,4	126,4	340,7	576,9	1013,0	733,5	584,2	263,6
w przeszłości	331,0	3,7	19,0	35,0	61,9	74,7	52,6	60,5	23,5
nie określono	14,8	-	-	2,3	0,2	5,7	1,7	3,6	1,1
nigdy	27980,9	2412,2	5932,1	5267,2	4194,6	4686,3	2690,5	1851,5	946,5
Cukrzyca									
obecnie	1696,8	7,3	29,8	48,2	113,8	369,4	467,3	463,1	197,9
w przeszłości	67,1	1,4	2,3	10,0	3,3	16,0	12,3	14,9	6,9
nie określono	2,2	-	-	-	-	-	2,0	0,2	-
nigdy	30229,3	2437,6	6045,4	5587,0	4716,6	5394,3	2996,8	2021,6	1029,9
Alergia									
obecnie	2707,1	270,9	566,2	456,7	323,0	463,7	335,4	211,7	79,7
w przeszłości	378,2	44,3	93,0	56,1	47,5	55,7	42,4	26,0	13,3
nie określono	7,8	-	1,4	1,9	0,7	2,4	-	-	1,5
nigdy	28902,3	2131,1	5417,0	5130,5	4462,5	5258,0	3100,7	2262,2	1140,2
Choroba wrzodowa żołądka lub dwunastnicy									
obecnie	1450,6	14,8	65,2	135,6	203,9	437,8	311,8	194,9	86,7
w przeszłości	506,2	5,5	14,9	39,4	74,2	122,3	111,5	94,5	43,8
nie określono	5,1	-	-	1,9	1,0	1,4	0,3	0,4	-
nigdy	30033,6	2426,0	5997,4	5468,2	4554,6	5218,2	3054,8	2210,1	1104,2
Marskość wątroby, zaburzenia czynności wątroby									
obecnie	580,5	9,4	15,1	55,1	67,6	150,7	128,5	110,2	43,7
w przeszłości	141,0	1,8	7,0	13,0	22,7	28,5	23,6	30,2	14,0
nie określono	5,3	-	0,6	0,8	-	1,2	2,7	-	-
nigdy	31268,7	2435,0	6054,8	5576,2	4743,4	5599,3	3323,6	2359,4	1177,1
Przewlekłe choroby nerek									
obecnie	885,0	30,0	79,4	97,9	93,6	171,7	172,5	143,7	96,2
w przeszłości	281,8	6,0	27,5	31,4	37,6	45,6	58,5	57,2	18,1
nie określono	5,1	-	2,6	0,8	0,7	-	1,0	-	-
nigdy	30823,5	2410,3	5968,1	5515,1	4701,8	5562,5	3246,4	2299,0	1120,4
Choroby tarczycy									
obecnie	1475,9	32,1	96,6	156,3	243,9	359,1	304,6	205,4	77,8
w przeszłości	367,5	6,5	33,8	34,9	38,1	105,4	82,8	43,2	22,8
nie określono	12,1	-	-	3,1	0,2	5,5	1,1	0,2	2,1
nigdy	30140,0	2407,7	5947,1	5450,9	4551,6	5309,8	3089,9	2251,1	1132,0
Choroba prostaty									
obecnie	867,6	0,4	1,6	3,2	22,3	133,7	257,2	312,3	136,9
w przeszłości	98,7	-	-	0,8	0,5	11,3	26,3	35,0	24,9
nie określono	4,7	-	-	-	-	2,6	1,6	-	0,5
nigdy	31024,5	2445,8	6075,9	5641,2	4811,0	5632,2	3193,3	2152,7	1072,4
Nowotwór złośliwy									
obecnie	287,2	1,4	12,4	21,1	29,1	84,6	70,9	53,0	14,7
w przeszłości	151,4	0,5	7,0	2,1	9,7	55,1	29,1	32,1	15,8
nie określono	0,8	-	-	-	-	0,8	-	-	-
nigdy	31556,1	2444,4	6058,2	5622,0	4794,9	5639,2	3378,5	2414,8	1204,2

a) w wieku 15 lat i więcej

TABL. IV/16 OSOBY DOROSŁE ^{a)} WEDŁUG WIEKU ORAZ WYBRANYCH CHOROÓB PRZEWLEKŁYCH (CD.)

Wyszczególnienie	Ogółem	15-19 lat	20-29	30-39	40-49	50-59	60-69	70-79	80 lat i więcej
	w tysiącach								
Silne bóle głowy									
obecnie	2246,5	75,7	221,6	357,0	369,1	545,6	316,1	246,8	114,7
w przeszłości	291,9	2,1	28,6	30,9	62,0	67,5	44,2	40,4	16,1
nie określono	4,7	-	2,0	-	0,2	1,7	0,5	0,2	-
nigdy	29452,4	2368,5	5825,4	5257,2	4402,4	5165,0	3117,5	2212,5	1103,9
Nietrzymanie moczu, problemy z kontrolowaniem pęcherza									
obecnie	908,4	4,3	9,1	31,1	30,7	144,9	198,3	257,9	232,2
w przeszłości	104,9	0,7	1,5	0,9	6,5	23,7	32,2	27,1	12,4
nie określono	1,1	-	-	-	-	-	0,6	-	0,5
nigdy	30981,0	2441,3	6067,0	5613,2	4796,4	5611,2	3247,4	2214,9	989,6
Przewlekłe stany lękowe									
obecnie	649,4	13,6	50,1	56,3	96,3	155,0	126,7	95,9	55,7
w przeszłości	85,8	-	9,9	8,0	11,3	22,9	14,3	14,5	4,9
nie określono	5,1	-	2,5	2,6	-	-	-	-	-
nigdy	31255,2	2432,7	6015,1	5578,3	4726,2	5601,9	3337,4	2389,5	1174,1
Przewlekła depresja									
obecnie	796,2	9,5	49,7	80,4	152,0	222,3	141,2	101,4	39,9
w przeszłości	153,6	1,0	15,8	15,0	30,0	28,5	33,5	24,6	5,2
nie określono	6,2	-	3,1	-	0,9	-	0,7	-	1,5
nigdy	31039,4	2435,8	6008,9	5549,8	4650,8	5529,0	3303,1	2373,8	1188,1
Inne problemy ze zdrowiem psychicznym									
obecnie	496,9	23,9	69,9	63,9	89,6	118,9	45,7	49,0	36,1
w przeszłości	35,9	-	2,0	2,6	14,9	7,4	5,0	3,1	1,0
nie określono	2,8	-	0,5	-	-	-	0,5	0,3	1,5
nigdy	31459,8	2422,4	6005,3	5578,7	4729,3	5653,4	3427,3	2447,5	1196,1
Inne choroby									
obecnie	2343,8	125,9	249,8	285,1	359,8	514,8	347,7	290,8	169,8
w przeszłości	324,4	9,5	36,0	48,3	47,3	81,1	50,3	32,9	19,1
nie określono	3,5	1,8	0,2	-	0,6	0,4	-	0,5	-
nigdy	29323,8	2309,1	5791,5	5311,9	4426,0	5183,5	3080,5	2175,7	1045,8
Trwały uraz, obrażenia lub uszkodzenia spowodowane przez wypadek									
obecnie	793,2	43,5	93,9	113,1	129,4	174,9	111,8	72,4	54,1
w przeszłości	415,1	19,5	49,9	52,5	58,2	101,9	59,4	51,7	21,9
nie określono	0,8	-	-	-	-	0,3	-	-	0,5
nigdy	30786,3	2383,3	5933,7	5479,6	4646,0	5502,6	3307,2	2375,8	1158,1

a) w wieku 15 lat i więcej

TABL. IV/16 OSOBY DOROSŁE ^{a)} WEDŁUG WIEKU ORAZ WYBRANYCH CHOROÓB PRZEWLEKŁYCH (CD.)

Wyszczególnienie	Ogółem	15-19 lat	20-29	30-39	40-49	50-59	60-69	70-79	80 lat i więcej
	w odsetkach								
OGÓŁEM	100,0	100,0	100,0	100,0	100,0	100,0	100,0	100,0	100,0
Astma									
obecnie	3,7	3,7	1,6	1,7	2,3	4,2	6,5	8,0	8,9
w przeszłości	0,6	1,0	0,6	0,7	0,4	0,4	0,6	0,8	0,8
nie określono	0,0	-	0,0	0,1	-	0,0	0,0	0,0	-
nigdy	95,7	95,3	97,8	97,5	97,3	95,3	92,8	91,2	90,3
Przewlekłe zapalenie oskrzeli									
obecnie	3,1	1,5	1,1	1,4	1,8	3,5	5,5	8,2	9,1
w przeszłości	1,9	1,0	1,0	1,4	1,3	2,0	3,5	3,9	3,2
nie określono	0,0	-	0,0	-	-	-	0,0	0,1	-
nigdy	95,0	97,5	97,9	97,2	96,9	94,5	91,0	87,8	87,7
Zawał serca									
obecnie	1,7	-	0,0	0,1	0,5	1,9	4,4	6,7	6,9
w przeszłości	1,6	-	-	-	0,3	1,8	4,4	7,0	5,3
nie określono	0,0	0,1	-	-	-	-	-	0,0	-
nigdy	96,7	99,9	100,0	99,9	99,2	96,3	91,2	86,2	87,8
Choroba wieńcowa									
obecnie	9,6	0,1	0,2	0,9	3,1	10,3	23,3	36,0	44,9
w przeszłości	0,9	-	0,0	0,1	0,3	1,1	2,2	3,6	1,6
nie określono	0,0	-	-	-	0,0	0,0	0,0	0,1	0,0
nigdy	89,5	99,9	99,7	99,0	96,5	88,6	74,5	60,3	53,5
Wysokie ciśnienie krwi									
obecnie	20,7	0,6	1,8	5,7	14,7	31,3	46,5	54,1	55,3
w przeszłości	1,2	0,1	0,3	0,5	1,1	1,7	2,6	2,8	1,7
nie określono	0,1	-	0,0	0,0	0,1	0,1	0,0	0,1	-
nigdy	78,1	99,3	97,9	93,7	84,1	66,8	50,9	42,9	43,0
Udar mózgu									
obecnie	1,2	0,0	0,0	0,1	0,3	1,5	2,8	5,0	4,5
w przeszłości	0,8	-	0,1	0,0	0,2	1,1	1,6	2,9	3,8
nie określono	0,0	-	-	-	-	-	-	-	0,0
nigdy	98,0	100,0	99,9	99,9	99,4	97,5	95,6	92,2	91,8
Reumatoidalne zapalenie stawów									
obecnie	8,0	0,3	0,7	1,5	5,7	10,7	17,4	24,2	26,7
w przeszłości	0,8	0,1	0,2	0,3	0,6	1,2	1,3	2,0	1,9
nie określono	0,0	-	-	-	0,0	0,0	0,0	0,1	-
nigdy	91,2	99,6	99,1	98,2	93,6	88,1	81,2	73,6	71,4
Zapalenie kości i stawów									
obecnie	11,3	0,4	0,6	1,5	5,9	16,7	24,0	35,3	42,0
w przeszłości	0,8	0,1	0,0	0,2	0,4	1,2	1,9	2,1	1,9
nie określono	0,0	-	-	0,0	0,0	0,1	0,1	0,1	0,2
nigdy	87,9	99,5	99,3	98,2	93,7	82,0	74,0	62,5	55,9
Bóle pleców									
obecnie	21,6	3,4	6,6	14,9	23,5	31,4	33,8	39,2	38,7
w przeszłości	2,0	0,3	0,9	1,6	2,6	2,6	3,0	3,1	2,1
nie określono	0,0	-	0,1	-	0,1	0,0	0,1	0,0	0,0
nigdy	76,4	96,3	92,5	83,5	73,8	66,1	63,0	57,7	59,1

a) w wieku 15 lat i więcej

TABL. IV/16 OSOBY DOROSŁE ^{a)} WEDŁUG WIEKU ORAZ WYBRANYCH CHOROÓB PRZEWLEKŁYCH (CD.)

Wyszczególnienie	Ogółem	15-19 lat	20-29	30-39	40-49	50-59	60-69	70-79	80 lat i więcej
	w odsetkach								
Bóle szyi									
obecnie	11,5	1,2	2,1	6,0	11,9	17,5	21,1	23,4	21,3
w przeszłości	1,0	0,1	0,3	0,6	1,3	1,3	1,5	2,4	1,9
nie określono	0,0	-	-	0,0	0,0	0,1	0,1	0,1	0,1
nigdy	87,5	98,6	97,6	93,3	86,8	81,1	77,3	74,1	76,7
Cukrzyca									
obecnie	5,3	0,3	0,5	0,9	2,4	6,4	13,4	18,5	16,0
w przeszłości	0,2	0,1	0,0	0,2	0,1	0,3	0,4	0,6	0,6
nie określono	0,0	-	-	-	-	-	0,1	0,0	-
nigdy	94,5	99,6	99,5	99,0	97,6	93,3	86,2	80,9	83,4
Alergia									
obecnie	8,5	11,1	9,3	8,1	6,7	8,0	9,6	8,5	6,5
w przeszłości	1,2	1,8	1,5	1,0	1,0	1,0	1,2	1,0	1,1
nie określono	0,0	-	0,0	0,0	0,0	0,0	-	-	0,1
nigdy	90,3	87,1	89,1	90,9	92,3	91,0	89,1	90,5	92,3
Choroba wrzodowa żołądka lub dwunastnicy									
obecnie	4,5	0,6	1,1	2,4	4,2	7,6	9,0	7,8	7,0
w przeszłości	1,6	0,2	0,2	0,7	1,5	2,1	3,2	3,8	3,5
nie określono	0,0	-	-	0,0	0,0	0,0	0,0	0,0	-
nigdy	93,9	99,2	98,7	96,9	94,2	90,3	87,8	88,4	89,4
Marskość wątroby, zaburzenia czynności wątroby									
obecnie	1,8	0,4	0,2	1,0	1,4	2,6	3,7	4,4	3,5
w przeszłości	0,4	0,1	0,1	0,2	0,5	0,5	0,7	1,2	1,1
nie określono	0,0	-	0,0	0,0	-	0,0	0,1	-	-
nigdy	97,7	99,5	99,6	98,8	98,1	96,9	95,5	94,4	95,3
Przewlekłe choroby nerek									
obecnie	2,8	1,2	1,3	1,7	1,9	3,0	5,0	5,7	7,8
w przeszłości	0,9	0,2	0,5	0,6	0,8	0,8	1,7	2,3	1,5
nie określono	0,0	-	0,0	0,0	0,0	-	0,0	-	-
nigdy	96,3	98,5	98,2	97,7	97,3	96,2	93,3	92,0	90,7
Choroby tarczycy									
obecnie	4,6	1,3	1,6	2,8	5,0	6,2	8,8	8,2	6,3
w przeszłości	1,1	0,3	0,6	0,6	0,8	1,8	2,4	1,7	1,8
nie określono	0,0	-	-	0,1	0,0	0,1	0,0	0,0	0,2
nigdy	94,2	98,4	97,9	96,6	94,2	91,9	88,8	90,0	91,7
Choroba prostaty									
obecnie	2,7	0,0	0,0	0,1	0,5	2,3	7,4	12,5	11,1
w przeszłości	0,3	-	-	0,0	0,0	0,2	0,8	1,4	2,0
nie określono	0,0	-	-	-	-	0,0	0,0	-	0,0
nigdy	97,0	100,0	100,0	99,9	99,5	97,4	91,8	86,1	86,9
Nowotwór złośliwy									
obecnie	0,9	0,1	0,2	0,4	0,6	1,5	2,0	2,1	1,2
w przeszłości	0,5	0,0	0,1	0,0	0,2	1,0	0,8	1,3	1,3
nie określono	0,0	-	-	-	-	0,0	-	-	-
nigdy	98,6	99,9	99,7	99,6	99,2	97,6	97,1	96,6	97,5

a) w wieku 15 lat i więcej

TABL. IV/16 OSOBY DOROSŁE ^{a)} WEDŁUG WIEKU ORAZ WYBRANYCH CHORÓB PRZEWLEKŁYCH (DOK.)

Wyszczególnienie	Ogółem	15-19 lat	20-29	30-39	40-49	50-59	60-69	70-79	80 lat i więcej
	w odsetkach								
Silne bóle głowy									
obecnie	7,0	3,1	3,6	6,3	7,6	9,4	9,1	9,9	9,3
w przeszłości	0,9	0,1	0,5	0,5	1,3	1,2	1,3	1,6	1,3
nie określono	0,0	-	0,0	-	0,0	0,0	0,0	0,0	-
nigdy	92,1	96,8	95,9	93,1	91,1	89,4	89,6	88,5	89,4
Nietrzymanie moczu, problemy z kontrolowaniem pęcherza									
obecnie	2,8	0,2	0,1	0,6	0,6	2,5	5,7	10,3	18,8
w przeszłości	0,3	0,0	0,0	0,0	0,1	0,4	0,9	1,1	1,0
nie określono	0,0	-	-	-	-	-	0,0	-	0,0
nigdy	96,8	99,8	99,8	99,4	99,2	97,1	93,4	88,6	80,1
Przewlekłe stany lękowe									
obecnie	2,0	0,6	0,8	1,0	2,0	2,7	3,6	3,8	4,5
w przeszłości	0,3	-	0,2	0,1	0,2	0,4	0,4	0,6	0,4
nie określono	0,0	-	0,0	0,0	-	-	-	-	-
nigdy	97,7	99,4	99,0	98,8	97,8	96,9	95,9	95,6	95,1
Przewlekła depresja									
obecnie	2,5	0,4	0,8	1,4	3,1	3,8	4,1	4,1	3,2
w przeszłości	0,5	0,0	0,3	0,3	0,6	0,5	1,0	1,0	0,4
nie określono	0,0	-	0,1	-	0,0	-	0,0	-	0,1
nigdy	97,0	99,6	98,9	98,3	96,2	95,7	95,0	95,0	96,2
Inne problemy ze zdrowiem psychicznym									
obecnie	1,6	1,0	1,1	1,1	1,9	2,1	1,3	2,0	2,9
w przeszłości	0,1	-	0,0	0,0	0,3	0,1	0,1	0,1	0,1
nie określono	0,0	-	0,0	-	-	-	0,0	0,0	0,1
nigdy	98,3	99,0	98,8	98,8	97,8	97,8	98,5	97,9	96,9
Inne choroby									
obecnie	7,3	5,1	4,1	5,0	7,4	8,9	10,0	11,6	13,8
w przeszłości	1,0	0,4	0,6	0,9	1,0	1,4	1,4	1,3	1,5
nie określono	0,0	0,1	0,0	-	0,0	0,0	-	0,0	-
nigdy	91,6	94,4	95,3	94,1	91,6	89,7	88,6	87,0	84,7
Trwały uraz, obrażenia lub uszkodzenia spowodowane przez wypadek									
obecnie	2,5	1,8	1,5	2,0	2,7	3,0	3,2	2,9	4,4
w przeszłości	1,3	0,8	0,8	0,9	1,2	1,8	1,7	2,1	1,8
nie określono	0,0	-	-	-	-	0,0	-	-	0,0
nigdy	96,2	97,4	97,6	97,1	96,1	95,2	95,1	95,0	93,8

a) w wieku 15 lat i więcej

TABL. IV/17 MĘŻCZYŹNI ^{a)} WEDŁUG WIEKU ORAZ WYBRANYCH CHOROÓB PRZEWLEKŁYCH

Wyszczególnienie	Ogółem	15-19 lat	20-29	30-39	40-49	50-59	60-69	70-79	80 lat i więcej
	w tysiącach								
OGÓŁEM	15241,2	1246,3	3079,0	2854,2	2413,3	2772,7	1553,5	960,5	361,7
Astma									
obecnie	523,5	43,1	48,5	51,9	44,7	94,2	103,3	91,6	46,1
w przeszłości	104,3	19,5	24,3	13,7	17,3	12,8	5,0	4,7	6,8
nie określono	5,5	-	2,3	3,2	-	-	-	-	-
nigdy	14607,9	1183,8	3003,8	2785,3	2351,3	2665,7	1445,1	864,1	308,7
Przewlekłe zapalenie oskrzeli									
obecnie	451,8	23,6	40,0	32,9	38,3	92,6	88,3	97,8	38,4
w przeszłości	236,5	12,5	24,2	40,3	31,9	42,4	43,1	33,8	8,4
nie określono	3,6	-	1,5	-	-	-	0,5	1,7	-
nigdy	14549,3	1210,2	3013,3	2781,1	2343,1	2637,8	1421,7	827,2	314,9
Zawał serca									
obecnie	318,7	-	-	0,5	16,0	85,0	105,3	74,7	37,3
w przeszłości	307,6	-	-	-	10,4	83,9	91,3	93,8	28,2
nie określono	2,0	1,7	-	-	-	-	-	0,3	-
nigdy	14612,9	1244,7	3079,0	2853,7	2387,0	2603,9	1357,0	791,6	296,2
Choroba wieńcowa									
obecnie	1203,1	1,7	6,0	26,0	92,3	286,8	329,1	329,4	131,9
w przeszłości	121,1	-	1,6	2,3	13,5	36,6	33,0	32,0	2,3
nie określono	2,5	-	-	-	-	0,7	1,3	-	0,5
nigdy	13914,5	1244,6	3071,4	2825,9	2307,6	2448,7	1190,1	599,1	227,0
Wysokie ciśnienie krwi									
obecnie	2748,0	5,9	83,4	201,8	383,5	835,7	637,2	456,9	143,7
w przeszłości	185,5	0,5	12,4	22,0	32,5	50,1	39,8	23,6	4,6
nie określono	11,1	-	1,2	0,5	5,3	2,7	1,1	0,3	-
nigdy	12296,6	1239,8	2981,9	2630,0	1992,0	1884,3	875,4	479,7	213,5
Udar mózgu									
obecnie	180,2	-	1,0	3,2	8,3	48,2	53,5	52,9	13,1
w przeszłości	124,8	-	5,1	2,4	8,2	34,7	28,6	33,1	12,7
nie określono	-	-	-	-	-	-	-	-	-
nigdy	14936,2	1246,3	3072,9	2848,7	2396,8	2689,8	1471,4	874,4	335,9
Reumatoidalne zapalenie stawów									
obecnie	765,9	1,6	18,8	39,1	108,4	196,2	172,0	169,7	60,2
w przeszłości	85,9	-	2,9	3,6	11,6	26,0	15,1	20,2	6,4
nie określono	3,7	-	-	-	2,0	0,4	0,5	0,7	-
nigdy	14385,7	1244,7	3057,3	2811,5	2291,3	2550,1	1365,9	769,9	295,1
Zapalenie kości i stawów									
obecnie	1148,9	5,4	16,8	39,7	111,0	349,3	276,5	239,8	110,2
w przeszłości	93,5	1,9	1,9	4,2	8,4	24,3	30,3	17,5	5,1
nie określono	2,9	-	-	0,8	0,4	0,4	-	-	1,4
nigdy	13995,9	1239,0	3060,2	2809,4	2293,6	2398,7	1246,7	703,1	245,0
Bóle pleców									
obecnie	2817,5	38,5	176,1	406,9	536,2	797,6	441,8	311,8	108,7
w przeszłości	289,4	2,3	18,8	38,6	71,6	72,9	41,3	33,0	11,0
nie określono	6,8	-	1,4	-	1,0	1,4	3,0	-	-
nigdy	12127,5	1205,6	2882,7	2408,7	1804,5	1900,8	1067,4	615,7	242,0

a) w wieku 15 lat i więcej

TABL. IV/17 MĘŻCZYŹNI ^{a)} WEDŁUG WIEKU ORAZ WYBRANYCH CHORÓB PRZEWLEKŁYCH (CD.)

Wyszczególnienie	Ogółem	15-19 lat	20-29	30-39	40-49	50-59	60-69	70-79	80 lat i więcej
	w tysiącach								
Bóle szyi									
obecnie	1247,1	19,0	50,7	132,0	221,0	364,3	234,0	173,5	52,8
w przeszłości	133,3	1,4	12,7	11,4	26,8	35,6	17,3	20,1	8,1
nie określono	8,0	-	-	-	0,2	4,8	1,5	1,5	-
nigdy	13852,8	1226,0	3015,6	2710,9	2165,3	2368,1	1300,7	765,4	300,9
Cukrzyca									
obecnie	684,5	3,1	11,1	21,1	54,4	207,5	193,4	159,9	34,0
w przeszłości	29,3	1,4	0,5	1,7	1,5	12,0	4,9	4,9	2,4
nie określono	2,0	-	-	-	-	-	2,0	-	-
nigdy	14525,4	1241,8	3067,4	2831,4	2357,5	2553,2	1353,1	795,7	325,3
Alergia									
obecnie	1047,1	115,4	284,7	204,2	122,8	136,7	100,0	60,6	22,6
w przeszłości	163,4	28,1	41,1	26,7	22,1	23,3	8,4	10,3	3,4
nie określono	1,5	-	0,6	-	0,7	0,3	-	-	-
nigdy	14029,2	1102,8	2752,5	2623,4	2267,7	2612,4	1445,1	889,6	335,7
Choroba wrzodowa żołądka lub dwunastnicy									
obecnie	678,9	9,8	25,4	69,1	114,4	199,1	142,4	87,2	31,5
w przeszłości	267,3	1,8	10,2	22,2	52,1	72,0	53,0	38,9	17,0
nie określono	4,4	-	-	1,9	1,0	1,4	-	-	-
nigdy	14290,6	1234,7	3043,4	2761,0	2245,7	2500,3	1358,1	834,3	313,2
Marskość wątroby, zaburzenia czynności wątroby									
obecnie	240,6	3,2	9,2	30,5	42,7	66,8	51,1	24,7	12,4
w przeszłości	58,6	1,8	6,1	8,9	10,4	9,9	7,9	10,0	3,7
nie określono	2,6	-	0,6	0,8	-	1,2	-	-	-
nigdy	14939,5	1241,3	3063,1	2814,0	2360,3	2694,8	1494,6	925,8	345,6
Przewlekłe choroby nerek									
obecnie	333,2	5,3	18,0	32,9	39,3	84,7	69,1	50,2	33,7
w przeszłości	90,1	1,0	7,8	11,1	15,4	17,8	17,6	15,6	3,9
nie określono	2,7	-	1,8	0,8	-	-	-	-	-
nigdy	14815,2	1240,0	3051,3	2809,4	2358,6	2670,2	1466,8	894,7	324,1
Choroby tarczycy									
obecnie	155,4	6,8	5,9	16,5	27,1	32,9	35,1	24,4	6,6
w przeszłości	47,2	2,7	10,9	-	4,2	11,6	5,0	8,9	3,8
nie określono	0,9	-	-	-	-	0,9	-	-	-
nigdy	15037,7	1236,7	3062,1	2837,7	2382,1	2727,2	1513,4	927,2	351,3
Choroba prostaty									
obecnie	867,6	0,4	1,6	3,2	22,3	133,7	257,2	312,3	136,9
w przeszłości	98,7	-	-	0,8	0,5	11,3	26,3	35,0	24,9
nie określono	4,7	-	-	-	-	2,6	1,6	-	0,5
nigdy	14270,2	1245,9	3077,4	2850,2	2390,6	2625,1	1268,3	613,2	199,4
Nowotwór złośliwy									
obecnie	119,3	0,2	3,6	7,6	10,9	36,1	26,3	26,9	7,7
w przeszłości	37,9	0,5	4,2	1,4	2,2	10,7	8,2	9,0	1,9
nie określono	-	-	-	-	-	-	-	-	-
nigdy	15084,0	1245,6	3071,2	2845,2	2400,3	2726,0	1519,0	924,6	352,2

a) w wieku 15 lat i więcej

TABL. IV/17 MĘŻCZYŹNI ^{a)} WEDŁUG WIEKU ORAZ WYBRANYCH CHOROÓB PRZEWLEKŁYCH (CD.)

Wyszczególnienie	Ogółem	15-19 lat	20-29	30-39	40-49	50-59	60-69	70-79	80 lat i więcej
	w tysiącach								
Silne bóle głowy									
obecnie	826,1	42,6	88,6	136,9	152,0	206,1	98,6	76,9	24,4
w przeszłości	115,7	1,7	10,8	17,7	23,0	26,9	16,7	14,8	4,1
nie określono	3,9	-	2,0	-	0,2	1,4	-	0,2	-
nigdy	14295,5	1202,0	2977,6	2699,6	2238,1	2538,3	1438,1	868,5	333,2
Nietrzymanie moczu, problemy z kontrolowaniem pęcherza									
obecnie	348,0	0,8	2,8	11,5	7,2	62,0	83,2	104,8	75,8
w przeszłości	36,1	-	-	-	0,3	5,7	12,8	13,2	4,1
nie określono	0,6	-	-	-	-	-	0,6	-	-
nigdy	14856,6	1245,5	3076,2	2842,7	2405,9	2705,0	1456,9	842,5	281,8
Przewlekłe stany lękowe									
obecnie	225,9	11,4	28,2	22,5	41,0	52,1	32,4	29,8	8,5
w przeszłości	29,0	-	5,5	3,1	5,8	5,4	4,2	4,0	1,0
nie określono	2,5	-	2,5	-	-	-	-	-	-
nigdy	14983,7	1235,0	3042,8	2828,6	2366,5	2715,2	1516,8	926,6	352,3
Przewlekła depresja									
obecnie	276,1	1,6	25,9	32,9	63,3	71,5	44,7	27,5	8,6
w przeszłości	45,7	0,3	3,5	8,7	7,9	6,4	10,3	6,1	2,4
nie określono	3,1	-	3,1	-	-	-	-	-	-
nigdy	14916,3	1244,3	3046,4	2812,6	2342,1	2694,9	1498,4	926,9	350,8
Inne problemy ze zdrowiem psychicznym									
obecnie	255,7	14,2	43,6	37,2	50,7	63,0	23,4	12,6	10,9
w przeszłości	15,5	-	1,4	2,6	5,8	2,7	-	2,4	0,7
nie określono	1,3	-	0,5	-	-	-	0,5	0,3	-
nigdy	14968,6	1232,1	3033,5	2814,4	2356,8	2707,0	1529,6	945,1	350,1
Inne choroby									
obecnie	1099,7	67,3	114,1	137,5	173,0	277,8	157,8	114,2	58,0
w przeszłości	135,8	5,9	18,9	23,6	22,3	33,3	20,0	11,8	-
nie określono	2,0	1,8	0,2	-	-	-	-	-	-
nigdy	14003,6	1171,3	2945,7	2693,1	2218,0	2461,7	1375,6	834,4	303,7
Trwały uraz, obrażenia lub uszkodzenia spowodowane przez wypadek									
obecnie	543,8	33,2	69,5	91,3	101,3	126,0	65,1	37,3	20,1
w przeszłości	284,6	12,6	32,5	42,4	46,7	75,5	41,0	26,4	7,6
nie określono	0,8	-	-	-	-	0,3	-	-	0,5
nigdy	14412,0	1200,5	2977,0	2720,5	2265,4	2570,9	1447,5	896,8	333,5

a) w wieku 15 lat i więcej

TABL. IV/17 MĘŻCZYŹNI ^{a)} WEDŁUG WIEKU ORAZ WYBRANYCH CHOROÓB PRZEWLEKŁYCH (CD.)

Wyszczególnienie	Ogółem	15-19 lat	20-29	30-39	40-49	50-59	60-69	70-79	80 lat i więcej
	w odsetkach								
OGÓŁEM	100,0	100,0	100,0	100,0	100,0	100,0	100,0	100,0	100,0
Astma									
obecnie	3,4	3,5	1,6	1,8	1,9	3,4	6,7	9,5	12,8
w przeszłości	0,7	1,6	0,8	0,5	0,7	0,5	0,3	0,5	1,9
nie określono	0,0	-	0,1	0,1	-	-	-	-	-
nigdy	95,8	95,0	97,6	97,6	97,4	96,1	93,0	90,0	85,4
Przewlekłe zapalenie oskrzeli									
obecnie	3,0	1,9	1,3	1,2	1,6	3,3	5,7	10,2	10,6
w przeszłości	1,6	1,0	0,8	1,4	1,3	1,5	2,8	3,5	2,3
nie określono	0,0	-	0,0	-	-	-	0,0	0,2	-
nigdy	95,5	97,1	97,9	97,4	97,1	95,1	91,5	86,1	87,1
Zawał serca									
obecnie	2,1	-	-	0,0	0,7	3,1	6,8	7,8	10,3
w przeszłości	2,0	-	-	-	0,4	3,0	5,9	9,8	7,8
nie określono	0,0	0,1	-	-	-	-	-	0,0	-
nigdy	95,9	99,9	100,0	100,0	98,9	93,9	87,3	82,4	81,9
Choroba wieńcowa									
obecnie	7,9	0,1	0,2	0,9	3,8	10,3	21,2	34,3	36,5
w przeszłości	0,8	-	0,1	0,1	0,6	1,3	2,1	3,3	0,6
nie określono	0,0	-	-	-	-	0,0	0,1	-	0,1
nigdy	91,3	99,9	99,8	99,0	95,6	88,3	76,6	62,4	62,8
Wysokie ciśnienie krwi									
obecnie	18,0	0,5	2,7	7,1	15,9	30,1	41,0	47,6	39,7
w przeszłości	1,2	0,0	0,4	0,8	1,3	1,8	2,6	2,5	1,3
nie określono	0,1	-	0,0	0,0	0,2	0,1	0,1	0,0	-
nigdy	80,7	99,5	96,8	92,1	82,5	68,0	56,4	49,9	59,0
Udar mózgu									
obecnie	1,2	-	0,0	0,1	0,3	1,7	3,4	5,5	3,6
w przeszłości	0,8	-	0,2	0,1	0,3	1,3	1,8	3,5	3,5
nie określono	-	-	-	-	-	-	-	-	-
nigdy	98,0	100,0	99,8	99,8	99,3	97,0	94,7	91,0	92,9
Reumatoidalne zapalenie stawów									
obecnie	5,0	0,1	0,6	1,4	4,5	7,1	11,1	17,7	16,6
w przeszłości	0,6	-	0,1	0,1	0,5	0,9	1,0	2,1	1,8
nie określono	0,0	-	-	-	0,1	0,0	0,0	0,1	-
nigdy	94,4	99,9	99,3	98,5	94,9	92,0	87,9	80,2	81,6
Zapalenie kości i stawów									
obecnie	7,5	0,4	0,5	1,4	4,6	12,6	17,8	25,0	30,5
w przeszłości	0,6	0,2	0,1	0,1	0,3	0,9	1,9	1,8	1,4
nie określono	0,0	-	-	0,0	0,0	0,0	-	-	0,4
nigdy	91,8	99,4	99,4	98,4	95,0	86,5	80,3	73,2	67,7
Bóle pleców									
obecnie	18,5	3,1	5,7	14,3	22,2	28,8	28,4	32,5	30,1
w przeszłości	1,9	0,2	0,6	1,4	3,0	2,6	2,7	3,4	3,0
nie określono	0,0	-	0,0	-	0,0	0,1	0,2	-	-
nigdy	79,6	96,7	93,6	84,4	74,8	68,6	68,7	64,1	66,9

a) w wieku 15 lat i więcej

TABL. IV/17 MĘŻCZYŹNI^{a)} WEDŁUG WIEKU ORAZ WYBRANYCH CHORÓB PRZEWLEKŁYCH (CD.)

Wyszczególnienie	Ogółem	15-19 lat	20-29	30-39	40-49	50-59	60-69	70-79	80 lat i więcej
	w odsetkach								
Bóle szyi									
obecnie	8,2	1,5	1,6	4,6	9,2	13,1	15,1	18,1	14,6
w przeszłości	0,9	0,1	0,4	0,4	1,1	1,3	1,1	2,1	2,2
nie określono	0,1	-	-	-	0,0	0,2	0,1	0,2	-
nigdy	90,9	98,4	97,9	95,0	89,7	85,4	83,7	79,7	83,2
Cukrzyca									
obecnie	4,5	0,2	0,4	0,7	2,3	7,5	12,5	16,6	9,4
w przeszłości	0,2	0,1	0,0	0,1	0,1	0,4	0,3	0,5	0,7
nie określono	0,0	-	-	-	-	-	0,1	-	-
nigdy	95,3	99,6	99,6	99,2	97,7	92,1	87,1	82,8	89,9
Alergia									
obecnie	6,9	9,3	9,2	7,2	5,1	4,9	6,4	6,3	6,3
w przeszłości	1,1	2,3	1,3	0,9	0,9	0,8	0,5	1,1	0,9
nie określono	0,0	-	0,0	-	0,0	0,0	-	-	-
nigdy	92,0	88,5	89,4	91,9	94,0	94,2	93,0	92,6	92,8
Choroba wrzodowa żołądka lub dwunastnicy									
obecnie	4,5	0,8	0,8	2,4	4,7	7,2	9,2	9,1	8,7
w przeszłości	1,8	0,1	0,3	0,8	2,2	2,6	3,4	4,1	4,7
nie określono	0,0	-	-	0,1	0,0	0,1	-	-	-
nigdy	93,8	99,1	98,8	96,7	93,1	90,2	87,4	86,9	86,6
Marskość wątroby, zaburzenia czynności wątroby									
obecnie	1,6	0,3	0,3	1,1	1,8	2,4	3,3	2,6	3,4
w przeszłości	0,4	0,1	0,2	0,3	0,4	0,4	0,5	1,0	1,0
nie określono	0,0	-	0,0	0,0	-	0,0	-	-	-
nigdy	98,0	99,6	99,5	98,6	97,8	97,2	96,2	96,4	95,6
Przewlekłe choroby nerek									
obecnie	2,2	0,4	0,6	1,2	1,6	3,1	4,4	5,2	9,3
w przeszłości	0,6	0,1	0,3	0,4	0,6	0,6	1,1	1,6	1,1
nie określono	0,0	-	0,1	0,0	-	-	-	-	-
nigdy	97,2	99,5	99,1	98,4	97,7	96,3	94,4	93,2	89,6
Choroby tarczycy									
obecnie	1,0	0,5	0,2	0,6	1,1	1,2	2,3	2,5	1,8
w przeszłości	0,3	0,2	0,4	-	0,2	0,4	0,3	0,9	1,1
nie określono	0,0	-	-	-	-	0,0	-	-	-
nigdy	98,7	99,2	99,5	99,4	98,7	98,4	97,4	96,5	97,1
Choroba prostaty									
obecnie	5,7	0,0	0,1	0,1	0,9	4,8	16,6	32,5	37,9
w przeszłości	0,6	-	-	0,0	0,0	0,4	1,7	3,6	6,9
nie określono	0,0	-	-	-	-	0,1	0,1	-	0,1
nigdy	93,6	100,0	99,9	99,9	99,1	94,7	81,6	63,8	55,1
Nowotwór złośliwy									
obecnie	0,8	0,0	0,1	0,3	0,5	1,3	1,7	2,8	2,1
w przeszłości	0,2	0,0	0,1	0,0	0,1	0,4	0,5	0,9	0,5
nie określono	-	-	-	-	-	-	-	-	-
nigdy	99,0	99,9	99,7	99,7	99,5	98,3	97,8	96,3	97,4

a) w wieku 15 lat i więcej

TABL. IV/17 MĘŻCZYŹNI ^{a)} WEDŁUG WIEKU ORAZ WYBRANYCH CHOROÓB PRZEWLEKŁYCH (DOK.)

Wyszczególnienie	Ogółem	15-19 lat	20-29	30-39	40-49	50-59	60-69	70-79	80 lat i więcej
	w odsetkach								
Silne bóle głowy									
obecnie	5,4	3,4	2,9	4,8	6,3	7,4	6,3	8,0	6,8
w przeszłości	0,8	0,1	0,4	0,6	1,0	1,0	1,1	1,5	1,1
nie określono	0,0	-	0,1	-	0,0	0,1	-	0,0	-
nigdy	93,8	96,4	96,7	94,6	92,7	91,5	92,6	90,4	92,1
Nietrzymanie moczu, problemy z kontrolowaniem pęcherza									
obecnie	2,3	0,1	0,1	0,4	0,3	2,2	5,4	10,9	21,0
w przeszłości	0,2	-	-	-	0,0	0,2	0,8	1,4	1,1
nie określono	0,0	-	-	-	-	-	0,0	-	-
nigdy	97,5	99,9	99,9	99,6	99,7	97,6	93,8	87,7	77,9
Przewlekłe stany lękowe									
obecnie	1,5	0,9	0,9	0,8	1,7	1,9	2,1	3,1	2,3
w przeszłości	0,2	-	0,2	0,1	0,2	0,2	0,3	0,4	0,3
nie określono	0,0	-	0,1	-	-	-	-	-	-
nigdy	98,3	99,1	98,8	99,1	98,1	97,9	97,6	96,5	97,4
Przewlekła depresja									
obecnie	1,8	0,1	0,8	1,2	2,6	2,6	2,9	2,9	2,4
w przeszłości	0,3	0,0	0,1	0,3	0,3	0,2	0,7	0,6	0,7
nie określono	0,0	-	0,1	-	-	-	-	-	-
nigdy	97,9	99,8	98,9	98,5	97,0	97,2	96,5	96,5	97,0
Inne problemy ze zdrowiem psychicznym									
obecnie	1,7	1,1	1,4	1,3	2,1	2,3	1,5	1,3	3,0
w przeszłości	0,1	-	0,0	0,1	0,2	0,1	-	0,2	0,2
nie określono	0,0	-	0,0	-	-	-	0,0	0,0	-
nigdy	98,2	98,9	98,5	98,6	97,7	97,6	98,5	98,4	96,8
Inne choroby									
obecnie	7,2	5,4	3,7	4,8	7,2	10,0	10,2	11,9	16,0
w przeszłości	0,9	0,5	0,6	0,8	0,9	1,2	1,3	1,2	-
nie określono	0,0	0,1	0,0	-	-	-	-	-	-
nigdy	91,9	94,0	95,7	94,4	91,9	88,8	88,6	86,9	84,0
Trwały uraz, obrażenia lub uszkodzenia spowodowane przez wypadek									
obecnie	3,6	2,7	2,3	3,2	4,2	4,5	4,2	3,9	5,6
w przeszłości	1,9	1,0	1,1	1,5	1,9	2,7	2,6	2,7	2,1
nie określono	0,0	-	-	-	-	0,0	-	-	0,1
nigdy	94,6	96,3	96,7	95,3	93,9	92,7	93,2	93,4	92,2

a) w wieku 15 lat i więcej

TABL. IV/18 KOBIECY ^{a)} WEDŁUG WIEKU ORAZ WYBRANYCH CHOROÓB PRZEWLEKŁYCH

Wyszczegółnienie	Ogółem	15-19 lat	20-29	30-39	40-49	50-59	60-69	70-79	80 lat i więcej
	w tysiącach								
OGÓŁEM	16754,3	1199,9	2998,6	2791,0	2420,4	3007,0	1925,0	1539,4	873,0
Astma									
obecnie	648,1	46,6	49,6	42,3	64,6	148,4	124,4	108,0	64,3
w przeszłości	90,5	5,8	9,7	27,7	2,8	12,9	15,0	14,1	2,5
nie określono	3,5	-	-	-	-	1,8	1,2	0,6	-
nigdy	16012,1	1147,5	2939,3	2721,0	2352,9	2843,9	1784,4	1416,7	806,2
Przewlekłe zapalenie oskrzeli									
obecnie	528,2	13,6	24,5	47,7	49,2	108,0	102,4	108,2	74,6
w przeszłości	367,6	12,0	38,5	39,1	31,3	72,7	78,6	64,6	30,9
nie określono	-	-	-	-	-	-	-	-	-
nigdy	15858,4	1174,3	2935,6	2704,1	2339,9	2826,3	1744,0	1366,7	767,5
Zawał serca									
obecnie	225,2	-	2,3	2,3	7,7	24,8	46,4	93,5	48,2
w przeszłości	206,3	-	-	-	4,1	20,6	62,5	81,8	37,3
nie określono	-	-	-	-	-	-	-	-	-
nigdy	16322,7	1199,9	2996,2	2788,7	2408,6	2961,6	1816,0	1364,2	787,5
Choroba wieńcowa									
obecnie	1871,5	-	7,1	25,2	57,6	308,1	479,8	571,6	422,0
w przeszłości	156,5	-	1,0	3,6	2,6	28,9	44,8	58,2	17,4
nie określono	4,0	-	-	-	0,8	0,7	-	2,5	-
nigdy	14722,4	1199,9	2990,5	2762,2	2359,3	2669,4	1400,4	907,2	433,5
Wysokie ciśnienie krwi									
obecnie	3871,4	8,6	25,0	120,2	327,2	975,1	979,3	896,3	539,7
w przeszłości	195,4	1,6	3,9	9,0	19,3	49,1	48,9	47,6	16,0
nie określono	6,9	-	-	-	0,4	4,6	-	1,9	-
nigdy	12680,5	1189,7	2969,7	2661,8	2073,5	1978,2	896,8	593,6	317,3
Udar mózgu									
obecnie	201,4	0,4	0,5	2,5	6,6	36,0	42,6	71,0	42,0
w przeszłości	132,1	-	1,0	-	3,7	27,9	27,5	38,4	33,7
nie określono	0,3	-	-	-	-	-	-	-	0,3
nigdy	16420,4	1199,6	2997,1	2788,5	2410,1	2943,1	1854,9	1430,1	796,9
Reumatoidalne zapalenie stawów									
obecnie	1805,7	6,2	25,6	45,8	169,4	419,6	433,6	435,9	269,6
w przeszłości	166,2	2,4	9,5	15,4	17,0	42,6	31,6	30,9	16,6
nie określono	3,6	-	-	-	-	1,4	0,7	1,5	-
nigdy	14778,7	1191,4	2963,5	2729,7	2233,9	2543,5	1459,1	1071,0	586,7
Zapalenie kości i stawów									
obecnie	2474,6	4,3	21,6	47,5	174,0	617,1	558,2	643,8	408,2
w przeszłości	155,3	-	1,0	6,7	10,8	47,2	37,1	34,1	18,5
nie określono	10,0	-	-	-	1,6	2,9	2,2	1,5	1,7
nigdy	14114,4	1195,7	2976,0	2736,9	2233,9	2339,8	1327,4	860,0	444,6
Bóle pleców									
obecnie	4089,5	44,1	222,9	435,2	599,4	1014,8	735,1	668,9	369,0
w przeszłości	340,0	4,7	34,2	50,2	53,8	74,6	63,0	44,1	15,4
nie określono	7,3	-	1,8	-	2,5	-	1,8	0,7	0,5
nigdy	12317,5	1151,1	2739,7	2305,6	1764,7	1917,6	1125,1	825,7	488,1

a) w wieku 15 lat i więcej

TABL. IV/18 KOBIECY ^{a)} WEDŁUG WIEKU ORAZ WYBRANYCH CHOROÓB PRZEWLEKŁYCH (CD.)

Wyszczególnienie	Ogółem	15-19 lat	20-29	30-39	40-49	50-59	60-69	70-79	80 lat i więcej
	w tysiącach								
Bóle szyi									
obecnie	2421,7	11,4	75,8	208,8	355,9	648,7	499,5	410,8	210,8
w przeszłości	197,6	2,3	6,3	23,6	35,1	39,2	35,3	40,4	15,4
nie określono	6,8	-	-	2,3	-	0,9	0,3	2,2	1,1
nigdy	14128,1	1186,2	2916,5	2556,3	2029,3	2318,2	1389,8	1086,1	645,6
Cukrzyca									
obecnie	1012,3	4,2	18,7	27,1	59,5	161,8	273,9	303,3	163,8
w przeszłości	37,8	-	1,8	8,3	1,8	4,1	7,3	10,1	4,5
nie określono	0,2	-	-	-	-	-	-	0,2	-
nigdy	15703,9	1195,8	2978,0	2755,6	2359,1	2841,2	1643,7	1225,9	704,7
Alergia									
obecnie	1660,0	155,5	281,4	252,5	200,2	326,9	235,3	151,1	57,1
w przeszłości	214,8	16,3	51,9	29,5	25,4	32,4	34,0	15,6	9,9
nie określono	6,3	-	0,8	1,9	-	2,1	-	-	1,5
nigdy	14873,1	1028,2	2664,5	2507,1	2194,8	2645,6	1655,7	1372,7	804,5
Choroba wrzodowa żołądka lub dwunastnicy									
obecnie	771,7	5,0	39,8	66,5	89,5	238,8	169,4	107,6	55,1
w przeszłości	238,9	3,7	4,7	17,3	22,0	50,3	58,5	55,6	26,8
nie określono	0,7	-	-	-	-	-	0,3	0,4	-
nigdy	15742,9	1191,3	2954,0	2707,3	2308,8	2718,0	1696,7	1375,8	791,0
Marskość wątroby, zaburzenia czynności wątroby									
obecnie	339,9	6,2	6,0	24,6	25,0	83,9	77,5	85,5	31,3
w przeszłości	82,3	-	1,0	4,2	12,3	18,6	15,7	20,2	10,3
nie określono	2,7	-	-	-	-	-	2,7	-	-
nigdy	16329,3	1193,7	2991,6	2762,2	2383,1	2904,5	1829,0	1433,7	831,4
Przewlekłe choroby nerek									
obecnie	551,8	24,7	61,4	65,0	54,3	87,0	103,4	93,5	62,5
w przeszłości	191,6	5,0	19,7	20,3	22,2	27,8	40,8	41,7	14,3
nie określono	2,5	-	0,8	-	0,7	-	1,0	-	-
nigdy	16008,3	1170,3	2916,7	2705,6	2343,2	2892,3	1779,7	1404,3	796,2
Choroby tarczycy									
obecnie	1320,4	25,2	90,7	139,8	216,9	326,2	269,5	180,9	71,2
w przeszłości	320,3	3,8	22,9	34,9	33,9	93,8	77,8	34,3	19,0
nie określono	11,2	-	-	3,1	0,2	4,6	1,1	0,2	2,1
nigdy	15102,3	1170,9	2885,0	2613,2	2169,4	2582,5	1576,6	1323,9	780,7
Nowotwór złośliwy									
obecnie	167,9	1,2	8,8	13,6	18,2	48,6	44,5	26,1	7,0
w przeszłości	113,4	-	2,8	0,7	7,5	44,4	20,9	23,1	13,9
nie określono	0,8	-	-	-	-	0,8	-	-	-
nigdy	16472,2	1198,8	2987,0	2776,7	2394,6	2913,2	1859,5	1490,2	852,0

a) w wieku 15 lat i więcej

TABL. IV/18 KOBIECY ^{a)} WEDŁUG WIEKU ORAZ WYBRANYCH CHOROÓB PRZEWLEKŁYCH (CD.)

Wyszczególnienie	Ogółem	15-19 lat	20-29	30-39	40-49	50-59	60-69	70-79	80 lat i więcej
	w tysiącach								
Silne bóle głowy									
obecnie	1420,4	33,0	133,0	220,2	217,0	339,5	217,5	169,9	90,3
w przeszłości	176,2	0,4	17,8	13,3	39,1	40,6	27,5	25,6	12,0
nie określono	0,8	-	-	-	-	0,3	0,5	-	-
nigdy	15156,9	1166,5	2847,8	2557,6	2164,3	2626,7	1679,4	1344,0	770,7
Nietrzymanie moczu, problemy z kontrolowaniem pęcherza									
obecnie	560,4	3,5	6,3	19,6	23,6	82,8	115,0	153,1	156,4
w przeszłości	68,9	0,7	1,5	0,9	6,2	18,0	19,4	14,0	8,2
nie określono	0,5	-	-	-	-	-	-	-	0,5
nigdy	16124,4	1195,7	2990,8	2770,5	2390,5	2906,2	1790,6	1372,4	707,8
Przewlekłe stany lękowe									
obecnie	423,5	2,2	21,9	33,7	55,3	102,9	94,2	66,1	47,2
w przeszłości	56,7	-	4,4	5,0	5,4	17,5	10,1	10,5	3,9
nie określono	2,6	-	-	2,6	-	-	-	-	-
nigdy	16271,4	1197,7	2972,3	2749,7	2359,7	2886,7	1820,6	1462,9	821,9
Przewlekła depresja									
obecnie	520,2	7,8	23,8	47,5	88,7	150,8	96,4	74,0	31,3
w przeszłości	107,9	0,6	12,3	6,3	22,1	22,1	23,1	18,5	2,9
nie określono	3,1	-	-	-	0,9	-	0,7	-	1,5
nigdy	16123,1	1191,5	2962,5	2737,2	2308,7	2834,1	1804,7	1446,9	837,3
Inne problemy ze zdrowiem psychicznym									
obecnie	241,2	9,7	26,2	26,7	38,9	55,9	22,3	36,3	25,1
w przeszłości	20,3	-	0,6	-	9,0	4,7	5,0	0,7	0,3
nie określono	1,5	-	-	-	-	-	-	-	1,5
nigdy	16491,2	1190,2	2971,8	2764,3	2372,4	2946,4	1897,7	1502,4	846,0
Inne choroby									
obecnie	1244,0	58,6	135,7	147,6	186,8	237,0	189,9	176,6	111,8
w przeszłości	188,6	3,6	17,1	24,7	25,0	47,8	30,2	21,1	19,1
nie określono	1,4	-	-	-	0,6	0,4	-	0,5	-
nigdy	15320,2	1137,8	2845,7	2618,7	2208,0	2721,8	1704,8	1341,2	742,1
Trwały uraz, obrażenia lub uszkodzenia spowodowane przez wypadek									
obecnie	249,4	10,2	24,4	21,8	28,2	48,9	46,8	35,1	34,0
w przeszłości	130,5	6,9	17,5	10,1	11,5	26,4	18,5	25,3	14,4
nie określono	-	-	-	-	-	-	-	-	-
nigdy	16374,3	1182,8	2956,7	2759,1	2380,6	2931,8	1859,7	1479,0	824,6

a) w wieku 15 lat i więcej

TABL. IV/18 KOBIECY ^{a)} WEDŁUG WIEKU ORAZ WYBRANYCH CHOROÓB PRZEWLEKŁYCH (CD.)

Wyszczególnienie	Ogółem	15-19 lat	20-29	30-39	40-49	50-59	60-69	70-79	80 lat i więcej
	w odsetkach								
OGÓŁEM	100,0	100,0	100,0	100,0	100,0	100,0	100,0	100,0	100,0
Astma									
obecnie	3,9	3,9	1,7	1,5	2,7	4,9	6,5	7,0	7,4
w przeszłości	0,5	0,5	0,3	1,0	0,1	0,4	0,8	0,9	0,3
nie określono	0,0	-	-	-	-	0,1	0,1	0,0	-
nigdy	95,6	95,6	98,0	97,5	97,2	94,6	92,7	92,0	92,4
Przewlekłe zapalenie oskrzeli									
obecnie	3,2	1,1	0,8	1,7	2,0	3,6	5,3	7,0	8,5
w przeszłości	2,2	1,0	1,3	1,4	1,3	2,4	4,1	4,2	3,5
nie określono	-	-	-	-	-	-	-	-	-
nigdy	94,7	97,9	97,9	96,9	96,7	94,0	90,6	88,8	87,9
Zawał serca									
obecnie	1,3	-	0,1	0,1	0,3	0,8	2,4	6,1	5,5
w przeszłości	1,2	-	-	-	0,2	0,7	3,2	5,3	4,3
nie określono	-	-	-	-	-	-	-	-	-
nigdy	97,4	100,0	99,9	99,9	99,5	98,5	94,3	88,6	90,2
Choroba wieńcowa									
obecnie	11,2	-	0,2	0,9	2,4	10,2	24,9	37,1	48,3
w przeszłości	0,9	-	0,0	0,1	0,1	1,0	2,3	3,8	2,0
nie określono	0,0	-	-	-	0,0	0,0	-	0,2	-
nigdy	87,9	100,0	99,7	99,0	97,5	88,8	72,7	58,9	49,7
Wysokie ciśnienie krwi									
obecnie	23,1	0,7	0,8	4,3	13,5	32,4	50,9	58,2	61,8
w przeszłości	1,2	0,1	0,1	0,3	0,8	1,6	2,5	3,1	1,8
nie określono	0,0	-	-	-	0,0	0,2	-	0,1	-
nigdy	75,7	99,1	99,0	95,4	85,7	65,8	46,6	38,6	36,3
Udar mózgu									
obecnie	1,2	0,0	0,0	0,1	0,3	1,2	2,2	4,6	4,8
w przeszłości	0,8	-	0,0	-	0,2	0,9	1,4	2,5	3,9
nie określono	0,0	-	-	-	-	-	-	-	0,0
nigdy	98,0	100,0	100,0	99,9	99,6	97,9	96,4	92,9	91,3
Reumatoidalne zapalenie stawów									
obecnie	10,8	0,5	0,9	1,6	7,0	14,0	22,5	28,3	30,9
w przeszłości	1,0	0,2	0,3	0,6	0,7	1,4	1,6	2,0	1,9
nie określono	0,0	-	-	-	-	0,0	0,0	0,1	-
nigdy	88,2	99,3	98,8	97,8	92,3	84,6	75,8	69,6	67,2
Zapalenie kości i stawów									
obecnie	14,8	0,4	0,7	1,7	7,2	20,5	29,0	41,8	46,8
w przeszłości	0,9	-	0,0	0,2	0,4	1,6	1,9	2,2	2,1
nie określono	0,1	-	-	-	0,1	0,1	0,1	0,1	0,2
nigdy	84,2	99,6	99,2	98,1	92,3	77,8	69,0	55,9	50,9
Bóle pleców									
obecnie	24,4	3,7	7,4	15,6	24,8	33,7	38,2	43,5	42,3
w przeszłości	2,0	0,4	1,1	1,8	2,2	2,5	3,3	2,9	1,8
nie określono	0,0	-	0,1	-	0,1	-	0,1	0,0	0,1
nigdy	73,5	95,9	91,4	82,6	72,9	63,8	58,4	53,6	55,9

a) w wieku 15 lat i więcej

TABL. IV/18 KOBIECY ^{a)} WEDŁUG WIEKU ORAZ WYBRANYCH CHOROÓB PRZEWLEKŁYCH (CD.)

Wyszczegółnienie	Ogółem	15-19 lat	20-29	30-39	40-49	50-59	60-69	70-79	80 lat i więcej
	w odsetkach								
Bóle szyi									
obecnie	14,5	1,0	2,5	7,5	14,7	21,6	25,9	26,7	24,1
w przeszłości	1,2	0,2	0,2	0,8	1,4	1,3	1,8	2,6	1,8
nie określono	0,0	-	-	0,1	-	0,0	0,0	0,1	0,1
nigdy	84,3	98,9	97,3	91,6	83,8	77,1	72,2	70,6	74,0
Cukrzyca									
obecnie	6,0	0,3	0,6	1,0	2,5	5,4	14,2	19,7	18,8
w przeszłości	0,2	-	0,1	0,3	0,1	0,1	0,4	0,7	0,5
nie określono	0,0	-	-	-	-	-	-	0,0	-
nigdy	93,7	99,7	99,3	98,7	97,5	94,5	85,4	79,6	80,7
Alergia									
obecnie	9,9	13,0	9,4	9,0	8,3	10,9	12,2	9,8	6,5
w przeszłości	1,3	1,4	1,7	1,1	1,0	1,1	1,8	1,0	1,1
nie określono	0,0	-	0,0	0,1	-	0,1	-	-	0,2
nigdy	88,8	85,7	88,9	89,8	90,7	88,0	86,0	89,2	92,2
Choroba wrzodowa żołądka lub dwunastnicy									
obecnie	4,6	0,4	1,3	2,4	3,7	7,9	8,8	7,0	6,3
w przeszłości	1,4	0,3	0,2	0,6	0,9	1,7	3,0	3,6	3,1
nie określono	0,0	-	-	-	-	-	0,0	0,0	-
nigdy	94,0	99,3	98,5	97,0	95,4	90,4	88,1	89,4	90,6
Marskość wątroby, zaburzenia czynności wątroby									
obecnie	2,0	0,5	0,2	0,9	1,0	2,8	4,0	5,6	3,6
w przeszłości	0,5	-	0,0	0,1	0,5	0,6	0,8	1,3	1,2
nie określono	0,0	-	-	-	-	-	0,1	-	-
nigdy	97,5	99,5	99,8	99,0	98,5	96,6	95,0	93,1	95,2
Przewlekłe choroby nerek									
obecnie	3,3	2,1	2,0	2,3	2,2	2,9	5,4	6,1	7,2
w przeszłości	1,1	0,4	0,7	0,7	0,9	0,9	2,1	2,7	1,6
nie określono	0,0	-	0,0	-	0,0	-	0,1	-	-
nigdy	95,5	97,5	97,3	96,9	96,8	96,2	92,5	91,2	91,2
Choroby tarczycy									
obecnie	7,9	2,1	3,0	5,0	9,0	10,8	14,0	11,8	8,2
w przeszłości	1,9	0,3	0,8	1,3	1,4	3,1	4,0	2,2	2,2
nie określono	0,1	-	-	0,1	0,0	0,2	0,1	0,0	0,2
nigdy	90,1	97,6	96,2	93,6	89,6	85,9	81,9	86,0	89,4
Nowotwór złośliwy									
obecnie	1,0	0,1	0,3	0,5	0,8	1,6	2,3	1,7	0,8
w przeszłości	0,7	-	0,1	0,0	0,3	1,5	1,1	1,5	1,6
nie określono	0,0	-	-	-	-	0,0	-	-	-
nigdy	98,3	99,9	99,6	99,5	98,9	96,9	96,6	96,8	97,6

a) w wieku 15 lat i więcej

TABL. IV/18 KOBIECY ^{a)} WEDŁUG WIEKU ORAZ WYBRANYCH CHOROÓB PRZEWLEKŁYCH (DOK.)

Wyszczegółnienie	Ogółem	15-19 lat	20-29	30-39	40-49	50-59	60-69	70-79	80 lat i więcej
	w odsetkach								
Silne bóle głowy									
obecnie	8,5	2,8	4,4	7,9	9,0	11,3	11,3	11,0	10,3
w przeszłości	1,1	0,0	0,6	0,5	1,6	1,4	1,4	1,7	1,4
nie określono	0,0	-	-	-	-	0,0	0,0	-	-
nigdy	90,5	97,2	95,0	91,6	89,4	87,4	87,2	87,3	88,3
Nietrzymanie moczu, problemy z kontrolowaniem pęcherza									
obecnie	3,3	0,3	0,2	0,7	1,0	2,8	6,0	9,9	17,9
w przeszłości	0,4	0,1	0,0	0,0	0,3	0,6	1,0	0,9	0,9
nie określono	0,0	-	-	-	-	-	-	-	0,1
nigdy	96,2	99,6	99,7	99,3	98,8	96,6	93,0	89,1	81,1
Przewlekłe stany lękowe									
obecnie	2,5	0,2	0,7	1,2	2,3	3,4	4,9	4,3	5,4
w przeszłości	0,3	-	0,1	0,2	0,2	0,6	0,5	0,7	0,5
nie określono	0,0	-	-	0,1	-	-	-	-	-
nigdy	97,1	99,8	99,1	98,5	97,5	96,0	94,6	95,0	94,1
Przewlekła depresja									
obecnie	3,1	0,7	0,8	1,7	3,7	5,0	5,0	4,8	3,6
w przeszłości	0,6	0,1	0,4	0,2	0,9	0,7	1,2	1,2	0,3
nie określono	0,0	-	-	-	0,0	-	0,0	-	0,2
nigdy	96,2	99,3	98,8	98,1	95,4	94,3	93,8	94,0	95,9
Inne problemy ze zdrowiem psychicznym									
obecnie	1,4	0,8	0,9	1,0	1,6	1,9	1,2	2,4	2,9
w przeszłości	0,1	-	0,0	-	0,4	0,2	0,3	0,0	0,0
nie określono	0,0	-	-	-	-	-	-	-	0,2
nigdy	98,4	99,2	99,1	99,0	98,0	98,0	98,6	97,6	96,9
Inne choroby									
obecnie	7,4	4,9	4,5	5,3	7,7	7,9	9,9	11,5	12,8
w przeszłości	1,1	0,3	0,6	0,9	1,0	1,6	1,6	1,4	2,2
nie określono	0,0	-	-	-	0,0	0,0	-	0,0	-
nigdy	91,4	94,8	94,9	93,8	91,2	90,5	88,6	87,1	85,0
Trwały uraz, obrażenia lub uszkodzenia spowodowane przez wypadek									
obecnie	1,5	0,9	0,8	0,8	1,2	1,6	2,4	2,3	3,9
w przeszłości	0,8	0,6	0,6	0,4	0,5	0,9	1,0	1,6	1,6
nie określono	-	-	-	-	-	-	-	-	-
nigdy	97,7	98,6	98,6	98,9	98,4	97,5	96,6	96,1	94,5

a) w wieku 15 lat i więcej

**TABL. IV/19 OSOBY W WIEKU 0-14 LAT CHOROJĄCE NA CHOROBY PRZEWLEKŁE
WEDŁUG RODZAJU CHOROBY**

Wyszczególnienie	Ogółem	Wiek			Ogółem	Wiek		
		0-4 lata	5-9 lat	10-14 lat		0-4 lata	5-9 lat	10-14 lat
	w tysiącach				w odsetkach			
Alergia								
obecnie	977,9	294,2	371,0	312,7	17,0	15,1	20,8	15,5
w przeszłości	123,3	32,5	40,3	50,5	2,1	1,7	2,3	2,5
nie określono	2,0	1,1	1,0	-	-	0,1	0,1	-
nigdy	4646,0	1618,8	1369,5	1657,6	80,8	83,2	76,9	82,0
Astma								
obecnie	164,4	23,4	73,5	67,5	2,9	1,2	4,1	3,3
w przeszłości	17,2	2,9	3,5	10,8	0,3	0,2	0,2	0,5
nie określono	-	-	-	-	-	-	-	-
nigdy	5567,5	1920,3	1704,9	1942,3	96,8	98,6	95,7	96,1
Choroby oka								
obecnie	246,7	38,4	60,7	147,7	4,3	2,0	3,4	7,3
w przeszłości	18,7	1,3	4,2	13,1	0,3	0,1	0,2	0,7
nie określono	4,1	-	0,2	3,9	0,1	-	-	0,2
nigdy	5479,7	1906,9	1716,8	1856,0	95,3	98,0	96,3	91,8
Choroby kręgosłupa								
obecnie	86,9	6,3	22,8	57,8	1,5	0,3	1,3	2,9
w przeszłości	9,4	0,9	2,8	5,7	0,2	-	0,2	0,3
nie określono	0,2	-	0,2	-	-	-	-	-
nigdy	5652,7	1939,4	1756,1	1957,2	98,3	99,6	98,6	96,9
Częste bóle głowy								
obecnie	105,2	0,6	27,1	77,6	1,8	-	1,5	3,8
w przeszłości	10,9	-	1,6	9,3	0,2	-	0,1	0,5
nie określono	1,4	-	-	1,4	-	-	-	0,1
nigdy	5631,7	1946,0	1753,2	1932,5	98,0	100,0	98,4	95,6
Inne choroby								
obecnie	443,5	152,9	146,8	143,8	7,7	7,9	8,2	7,1
w przeszłości	51,9	11,9	20,6	19,5	0,9	0,6	1,2	1,0
nie określono	4,1	1,8	0,4	2,0	0,1	0,1	-	0,1
nigdy	5249,6	1780,1	1614,2	1855,4	91,3	91,4	90,6	91,8
Trwały uraz								
obecnie	29,6	6,3	6,2	17,1	0,5	0,3	0,3	0,8
w przeszłości	4,6	-	0,7	3,8	0,1	-	-	0,2
nie określono	-	-	-	-	-	-	-	-
nigdy	5715,0	1940,3	1774,9	1999,8	99,4	99,7	99,6	99,0

TABL. IV/20 CHŁOPCY W WIEKU 0-14 LAT CHORUJĄCY NA CHOROBY PRZEWLEKŁE WEDŁUG RODZAJU CHOROBY

Wyszczególnienie	Ogółem	Wiek			Ogółem	Wiek		
		0-4 lata	5-9 lat	10-14 lat		0-4 lata	5-9 lat	10-14 lat
	w tysiącach				w odsetkach			
Alergia								
obecnie	562,3	185,5	205,1	171,7	19,1	18,5	22,4	16,6
w przeszłości	65,5	15,5	20,0	30,1	2,2	1,5	2,2	2,9
nie określono	1,6	1,1	0,6	-	0,1	0,1	0,1	-
nigdy	2319,7	798,0	688,7	833,0	78,7	79,8	75,3	80,5
Astma								
obecnie	114,2	13,1	51,2	50,0	3,9	1,3	5,6	4,8
w przeszłości	13,1	1,6	3,5	8,0	0,4	0,2	0,4	0,8
nie określono	-	-	-	-	-	-	-	-
nigdy	2821,8	985,4	859,8	976,7	95,7	98,5	94,0	94,4
Choroby oka								
obecnie	120,3	17,6	28,6	74,1	4,1	1,8	3,1	7,2
w przeszłości	8,2	-	2,8	5,4	0,3	-	0,3	0,5
nie określono	1,8	-	-	1,8	0,1	-	-	0,2
nigdy	2818,8	982,4	883,0	953,4	95,6	98,2	96,6	92,1
Choroby kręgosłupa								
obecnie	38,3	1,6	10,8	25,9	1,3	0,2	1,2	2,5
w przeszłości	4,0	-	2,8	1,2	0,1	-	0,3	0,1
nie określono	-	-	-	-	-	-	-	-
nigdy	2906,8	998,5	900,7	1007,5	98,6	99,8	98,5	97,4
Częste bóle głowy								
obecnie	47,8	-	9,2	38,6	1,6	-	1,0	3,7
w przeszłości	2,9	-	0,9	2,0	0,1	-	0,1	0,2
nie określono	-	-	-	-	-	-	-	-
nigdy	2898,4	1000,0	904,2	994,1	98,3	100,0	98,9	96,1
Inne choroby								
obecnie	242,9	85,0	84,7	73,2	8,2	8,5	9,3	7,1
w przeszłości	25,1	6,4	7,9	10,8	0,9	0,6	0,9	1,0
nie określono	1,1	0,4	-	0,6	-	-	-	0,1
nigdy	2680,0	908,2	821,7	950,1	90,9	90,8	89,9	91,8
Trwały uraz								
obecnie	15,4	4,4	2,1	8,9	0,5	0,4	0,2	0,9
w przeszłości	4,4	-	0,5	3,8	0,1	-	0,1	0,4
nie określono	-	-	-	-	-	-	-	-
nigdy	2929,3	995,7	911,7	1022,0	99,3	99,6	99,7	98,8

TABL. IV/21 DZIEWCZYNKI W WIEKU 0-14 LAT CHORUJĄCE NA CHOROBY PRZEWLEKŁE WEDŁUG WIEKU I RODZAJU CHOROBY

Wyszczególnienie	Ogółem	Wiek			Ogółem	Wiek		
		0-4 lata	5-9 lat	10-14 lat		0-4 lata	5-9 lat	10-14 lat
	w tysiącach				w odsetkach			
Alergia								
obecnie	415,6	108,7	165,9	141,0	14,8	11,5	19,1	14,3
w przeszłości	57,7	17,0	20,4	20,4	2,1	1,8	2,3	2,1
nie określono	0,4	-	0,4	-	-	-	-	-
nigdy	2326,3	820,8	680,8	824,6	83,1	86,7	78,5	83,6
Astma								
obecnie	50,2	10,3	22,3	17,5	1,8	1,1	2,6	1,8
w przeszłości	4,2	1,3	-	2,8	0,1	0,1	-	0,3
nie określono	-	-	-	-	-	-	-	-
nigdy	2745,7	934,9	845,1	965,6	98,1	98,8	97,4	97,9
Choroby oka								
obecnie	126,4	20,7	32,1	73,6	4,5	2,2	3,7	7,5
w przeszłości	10,4	1,3	1,4	7,7	0,4	0,1	0,2	0,8
nie określono	2,3	-	0,2	2,1	0,1	-	-	0,2
nigdy	2660,9	924,5	833,8	902,6	95,0	97,7	96,1	91,5
Choroby kręgosłupa								
obecnie	48,6	4,7	11,9	31,9	1,7	0,5	1,4	3,2
w przeszłości	5,4	0,9	-	4,5	0,2	0,1	-	0,5
nie określono	0,2	-	0,2	-	-	-	-	-
nigdy	2745,9	940,9	855,4	949,6	98,1	99,4	98,6	96,3
Częste bóle głowy								
obecnie	57,4	0,6	17,8	39,0	2,0	0,1	2,1	4,0
w przeszłości	8,0	-	0,6	7,3	0,3	-	0,1	0,7
nie określono	1,4	-	-	1,4	-	-	-	0,1
nigdy	2733,3	946,0	849,0	938,4	97,6	99,9	97,9	95,2
Inne choroby								
obecnie	200,5	67,9	62,1	70,6	7,2	7,2	7,2	7,2
w przeszłości	26,8	5,5	12,6	8,7	1,0	0,6	1,5	0,9
nie określono	3,1	1,4	0,4	1,4	0,1	0,1	-	0,1
nigdy	2569,6	871,8	792,4	905,3	91,8	92,1	91,3	91,8
Trwały uraz								
obecnie	14,2	1,9	4,1	8,2	0,5	0,2	0,5	0,8
w przeszłości	0,2	-	0,2	-	-	-	-	-
nie określono	-	-	-	-	-	-	-	-
nigdy	2785,7	944,7	863,2	977,8	99,5	99,8	99,5	99,2

**TABL. IV/22 OSOBY W WIEKU 15 LAT I WIĘCEJ WEDŁUG SPRAWNOŚCI
NARZĄDÓW ZMYŚŁU I RUCHU**

Wyszczególnienie	Ogółem	15-19 lat	20-29	30-39	40-49	50-59	60-69	70 -79	80 lat i więcej
w tysiącach									
Używanie okularów lub szkieł kontaktowych	31995,5	2446,3	6077,5	5645,2	4833,7	5779,7	3478,4	2499,9	1234,7
tak	15841,0	518,5	1318,8	1258,2	2011,4	4519,7	2993,3	2172,5	1048,6
nie	16076,0	1922,5	4751,0	4376,0	2817,8	1244,5	474,8	316,8	172,6
osoba niewidoma lub prawie nie widząca	60,2	1,6	4,9	5,0	1,2	13,6	10,3	10,6	13,0
brak danych	18,3	3,7	2,9	6,0	3,3	2,0	-	-	0,5
Widzenie druku w gazecie	28048,2	1932,3	4941,3	4906,1	4326,1	5242,7	3278,8	2344,7	1076,4
bez żadnej trudności	20129,5	1842,5	4659,2	4625,1	3247,6	2883,9	1608,0	914,9	348,4
z pewną trudnością	5386,4	79,6	240,5	249,2	872,0	1611,6	1096,3	840,5	396,6
z dużą trudnością	1472,1	7,5	24,4	20,7	136,8	403,3	330,3	347,6	201,5
nie widzi	1041,0	1,1	12,4	9,3	67,9	338,0	242,9	240,0	129,3
brak danych	19,3	1,7	4,8	1,9	1,8	5,8	1,3	1,6	0,6
Widzenie twarzy z odległości 4 m	28048,2	1932,3	4941,3	4906,1	4326,1	5242,7	3278,8	2344,7	1076,4
bez żadnej trudności	23694,1	1842,3	4642,2	4636,9	3917,6	4298,5	2439,4	1411,9	505,3
z pewną trudnością	3222,6	60,8	221,9	199,3	314,1	722,3	645,3	689,2	369,7
z dużą trudnością	711,8	20,7	43,2	41,3	59,1	136,7	126,6	148,0	136,1
nie widzi	393,4	8,5	31,8	22,9	32,1	77,0	66,5	92,6	61,9
brak danych	26,3	-	2,2	5,6	3,1	8,1	0,9	3,0	3,4
Używanie aparatu słuchowego	31995,5	2446,3	6077,5	5645,2	4833,7	5779,7	3478,4	2499,9	1234,7
tak	1032,7	54,2	132,8	116,4	100,8	166,6	112,6	178,0	171,4
nie	30887,3	2391,9	5942,5	5524,2	4732,7	5602,5	3358,4	2296,3	1038,8
osoba głucha lub prawie nie słyszająca	73,1	0,2	0,9	4,0	0,2	10,6	7,4	25,3	24,5
brak danych	2,2	-	1,3	0,7	-	-	-	0,3	-
Słyszenie rozmowy z kilku osobami	28047,1	1932,1	4944,6	4908,7	4325,9	5245,9	3285,0	2335,4	1069,6
bez żadnej trudności	25075,4	1909,9	4846,9	4797,0	4125,2	4729,4	2701,9	1497,0	468,1
z pewną trudnością	2411,8	19,8	88,3	104,9	163,7	433,8	487,8	690,8	422,7
z dużą trudnością	478,3	2,4	4,1	5,3	27,0	67,1	77,2	132,4	162,8
nie słyszy	45,7	-	1,1	0,7	3,4	5,5	7,9	12,5	14,5
brak danych	35,9	-	4,1	0,8	6,6	10,0	10,2	2,7	1,4

**TABL. IV/22 OSOBY W WIEKU 15 LAT I WIĘCEJ WEDŁUG SPRAWNOŚCI
NARZĄDÓW ZMYŚŁU I RUCHU (CD.)**

Wyszczególnienie	Ogółem	15-19 lat	20-29	30-39	40-49	50-59	60-69	70 -79	80 lat i więcej
	w tysiącach (dok.)								
Przejsięcie 500 m	31995,5	2446,3	6077,5	5645,2	4833,7	5779,7	3478,4	2499,9	1234,7
bez żadnej trudności	28738,2	2419,2	6009,6	5552,5	4667,4	5321,5	2876,8	1496,1	395,1
z pewną trudnością	1906,8	23,5	41,7	57,4	111,0	296,9	401,4	592,0	382,9
z dużą trudnością	683,3	1,5	10,0	8,7	25,6	81,7	115,4	221,3	219,1
nie przejdzie	645,8	2,1	16,3	21,3	25,6	76,5	82,7	186,9	234,4
brak danych	21,4	-	-	5,3	4,1	3,1	2,1	3,7	3,1
Wejście i zejście po schodach na 1 piętro	31995,5	2446,3	6077,5	5645,2	4833,7	5779,7	3478,4	2499,9	1234,7
bez żadnej trudności	27690,8	2414,1	5997,0	5538,1	4573,2	5041,3	2605,3	1242,2	279,6
z pewną trudnością	2610,6	26,7	55,2	72,9	183,0	532,2	619,9	730,5	390,2
z dużą trudnością	942,3	2,2	9,8	15,5	40,7	132,5	160,7	313,8	267,1
nie wejdzie/zejdzie	725,0	3,3	15,6	15,9	33,9	72,3	87,9	206,1	290,1
brak danych	26,8	-	-	2,8	2,9	1,5	4,7	7,2	7,6
Schylenie się i ukłonienie	31995,5	2446,3	6077,5	5645,2	4833,7	5779,7	3478,4	2499,9	1234,7
bez żadnej trudności	26459,0	2406,6	5967,3	5461,5	4441,4	4722,8	2251,5	981,0	226,9
z pewną trudnością	3348,8	32,4	74,7	125,9	291,0	782,5	849,2	817,5	375,5
z dużą trudnością	1216,7	1,9	19,2	30,2	58,6	168,8	231,2	393,2	313,6
nie wykona	960,0	5,3	16,4	25,7	39,2	101,5	146,1	307,6	318,2
brak danych	11,0	-	-	1,9	3,5	4,1	0,5	0,6	0,4
Przeniesienie torby o wadze 5 kg na odległość 10 metrów	31995,5	2446,3	6077,5	5645,2	4833,7	5779,7	3478,4	2499,9	1234,7
bez żadnej trudności	26665,9	2398,1	5946,7	5462,0	4454,1	4810,5	2339,0	1019,5	236,0
z pewną trudnością	2715,7	32,8	65,9	114,1	244,2	596,1	694,7	686,5	281,3
z dużą trudnością	892,7	1,6	16,3	19,6	47,0	140,0	159,9	301,7	206,6
nie wykona	1689,5	12,0	47,7	44,8	85,4	228,8	278,3	485,4	507,1
brak danych	31,7	1,8	0,9	4,7	3,0	4,4	6,5	6,7	3,7
Chwytywanie lub trzymanie w palcach drobnego przedmiotu	31995,5	2446,3	6077,5	5645,2	4833,7	5779,7	3478,4	2499,9	1234,7
bez żadnej trudności	30350,4	2430,0	6039,2	5596,8	4756,2	5548,3	3226,5	2003,6	749,8
z pewną trudnością	1174,3	13,9	21,5	24,9	55,8	174,3	201,0	369,1	313,8
z dużą trudnością	318,7	1,5	12,7	11,7	11,8	34,2	39,6	88,1	119,1
nie wykona	142,5	0,9	3,1	9,1	9,2	21,0	11,3	38,7	49,2
brak danych	9,6	-	1,1	2,7	0,8	1,8	-	0,3	2,8

**TABL. IV/22 OSOBY W WIEKU 15 LAT I WIĘCEJ WEDŁUG SPRAWNOŚCI
NARZĄDÓW ZMYŚŁU I RUCHU (CD.)**

Wyszczególnienie	Ogółem	15-19 lat	20-29	30-39	40-49	50-59	60-69	70 -79	80 lat i więcej
	w odsetkach								
Używanie okularów lub szkieł kontaktowych	100,0	100,0	100,0	100,0	100,0	100,0	100,0	100,0	100,0
tak	49,5	21,2	21,7	22,3	41,6	78,2	86,1	86,9	84,9
nie	50,2	78,6	78,2	77,5	58,3	21,5	13,7	12,7	14,0
osoba niewidoma lub prawie nie widząca	0,2	0,1	0,1	0,1	0,0	0,2	0,3	0,4	1,1
brak danych	0,1	0,1	0,0	0,1	0,1	0,0	-	-	0,0
Widzenie druku w gazecie	100,0	100,0	100,0	100,0	100,0	100,0	100,0	100,0	100,0
bez żadnej trudności	71,8	95,4	94,3	94,3	75,1	55,0	49,0	39,0	32,4
z pewną trudnością	19,2	4,1	4,9	5,1	20,2	30,7	33,4	35,8	36,8
z dużą trudnością	5,2	0,4	0,5	0,4	3,2	7,7	10,1	14,8	18,7
nie widzi	3,7	0,1	0,3	0,2	1,6	6,4	7,4	10,2	12,0
brak danych	0,1	0,1	0,1	0,0	0,0	0,1	0,0	0,1	0,1
Widzenie twarzy z odległości 4 m	100,0	100,0	100,0	100,0	100,0	100,0	100,0	100,0	100,0
bez żadnej trudności	84,5	95,3	93,9	94,5	90,6	82,0	74,4	60,2	46,9
z pewną trudnością	11,5	3,1	4,5	4,1	7,3	13,8	19,7	29,4	34,3
z dużą trudnością	2,5	1,1	0,9	0,8	1,4	2,6	3,9	6,3	12,6
nie widzi	1,4	0,4	0,6	0,5	0,7	1,5	2,0	3,9	5,7
brak danych	0,1	-	0,0	0,1	0,1	0,2	0,0	0,1	0,3
Używanie aparatu słuchowego	100,0	100,0	100,0	100,0	100,0	100,0	100,0	100,0	100,0
tak	3,2	2,2	2,2	2,1	2,1	2,9	3,2	7,1	13,9
nie	96,5	97,8	97,8	97,9	97,9	96,9	96,6	91,9	84,1
osoba głucha lub prawie nie słyszająca	0,2	0,0	0,0	0,1	0,0	0,2	0,2	1,0	2,0
brak danych	0,0	-	0,0	0,0	-	-	-	0,0	-
Słyszenie rozmowy z kilku osobami	100,0	100,0	100,0	100,0	100,0	100,0	100,0	100,0	100,0
bez żadnej trudności	89,4	98,9	98,0	97,7	95,4	90,2	82,2	64,1	43,8
z pewną trudnością	8,6	1,0	1,8	2,1	3,8	8,3	14,9	29,6	39,5
z dużą trudnością	1,7	0,1	0,1	0,1	0,6	1,3	2,3	5,7	15,2
nie słyszy	0,2	-	0,0	0,0	0,1	0,1	0,2	0,5	1,4
brak danych	0,1	-	0,1	0,0	0,2	0,2	0,3	0,1	0,1

**TABL. IV/22 OSOBY W WIEKU 15 LAT I WIĘCEJ WEDŁUG SPRAWNOŚCI
NARZĄDÓW ZMYŚŁU I RUCHU (DOK.)**

Wyszczególnienie	Ogółem	15-19 lat	20-29	30-39	40-49	50-59	60-69	70 -79	80 lat i więcej
	w odsetkach (dok.)								
Przejsięcie 500 m	100,0	100,0	100,0	100,0	100,0	100,0	100,0	100,0	100,0
bez żadnej trudności	89,8	98,9	98,9	98,4	96,6	92,1	82,7	59,8	32,0
z pewną trudnością	6,0	1,0	0,7	1,0	2,3	5,1	11,5	23,7	31,0
z dużą trudnością	2,1	0,1	0,2	0,2	0,5	1,4	3,3	8,9	17,7
nie przejdzie	2,0	0,1	0,3	0,4	0,5	1,3	2,4	7,5	19,0
brak danych	0,1	-	-	0,1	0,1	0,1	0,1	0,1	0,3
Wejście i zejście po schodach na 1 piętro	100,0	100,0	100,0	100,0	100,0	100,0	100,0	100,0	100,0
bez żadnej trudności	86,5	98,7	98,7	98,1	94,6	87,2	74,9	49,7	22,6
z pewną trudnością	8,2	1,1	0,9	1,3	3,8	9,2	17,8	29,2	31,6
z dużą trudnością	2,9	0,1	0,2	0,3	0,8	2,3	4,6	12,6	21,6
nie wejdzie/zejdzie	2,3	0,1	0,3	0,3	0,7	1,3	2,5	8,2	23,5
brak danych	0,1	-	-	0,0	0,1	0,0	0,1	0,3	0,6
Schylenie się i uklęknienie	100,0	100,0	100,0	100,0	100,0	100,0	100,0	100,0	100,0
bez żadnej trudności	82,7	98,4	98,2	96,7	91,9	81,7	64,7	39,2	18,4
z pewną trudnością	10,5	1,3	1,2	2,2	6,0	13,5	24,4	32,7	30,4
z dużą trudnością	3,8	0,1	0,3	0,5	1,2	2,9	6,6	15,7	25,4
nie wykona	3,0	0,2	0,3	0,5	0,8	1,8	4,2	12,3	25,8
brak danych	0,0	-	-	0,0	0,1	0,1	0,0	0,0	0,0
Przeniesienie torby o wadze 5 kg na odległość 10 metrów	100,0	100,0	100,0	100,0	100,0	100,0	100,0	100,0	100,0
bez żadnej trudności	83,3	98,0	97,8	96,8	92,1	83,2	67,2	40,8	19,1
z pewną trudnością	8,5	1,3	1,1	2,0	5,1	10,3	20,0	27,5	22,8
z dużą trudnością	2,8	0,1	0,3	0,3	1,0	2,4	4,6	12,1	16,7
nie wykona	5,3	0,5	0,8	0,8	1,8	4,0	8,0	19,4	41,1
brak danych	0,1	0,1	0,0	0,1	0,1	0,1	0,2	0,3	0,3
Chwytywanie lub trzymanie w palcach drobnego przedmiotu	100,0	100,0	100,0	100,0	100,0	100,0	100,0	100,0	100,0
bez żadnej trudności	94,9	99,3	99,4	99,1	98,4	96,0	92,8	80,1	60,7
z pewną trudnością	3,7	0,6	0,4	0,4	1,2	3,0	5,8	14,8	25,4
z dużą trudnością	1,0	0,1	0,2	0,2	0,2	0,6	1,1	3,5	9,6
nie wykona	0,4	0,0	0,1	0,2	0,2	0,4	0,3	1,5	4,0
brak danych	0,0	-	0,0	0,0	0,0	0,0	-	0,0	0,2

**TABL. IV/23 OSOBY W WIEKU 0-14 LAT WEDŁUG LICZBY POWAŻNYCH
KŁOPOTÓW I TRUDNOŚCI ZDROWOTNYCH**

Wyszczególnienie	Ogółem	Osoby bez kłopotów i trudności	Osoby z kłopotami i trudnoś- ciami	Rodzaj kłopotów i trudności				
				ze słuchem	ze wzrokiem	w mówieniu	w porusza- niu się	inne
				w tysiącach				
Ogółem	5749,2	5141,6	607,6	69,1	362,1	191,7	50,8	61,7
chłopcy	2949,1	2618,9	330,2	46,2	169,7	126,2	25,2	33,2
dziewczynki	2800,0	2522,7	277,4	22,9	192,5	65,5	25,6	28,5
Wiek								
0-4 lata	1946,6	1847,6	99,0	12,9	33,6	50,9	11,1	15,2
5-9	1781,8	1566,2	215,7	37,9	89,4	96,4	17,6	28,6
10-14	2020,7	1727,8	292,9	18,4	239,1	44,3	22,1	17,9
Ocena stanu zdrowia								
bardzo dobre i dobre	5301,8	4831,0	470,8	42,8	303,8	127,0	16,1	18,4
takie sobie, ani dobre ani złe	369,1	274,4	94,7	17,6	45,9	39,9	15,0	21,5
złe i bardzo złe	78,2	36,2	42,1	8,7	12,4	24,8	19,6	21,7
Długotrwałe problemy zdrowotne								
z problemami	896,1	616,8	279,3	53,4	141,3	101,1	46,5	55,5
bez problemów	4841,6	4514,1	327,6	15,7	220,2	90,6	4,3	6,2
brak danych	11,5	10,8	0,7	-	0,7	-	-	-
Niepełnosprawność								
niepełnosprawne	179,8	67,6	112,1	30,6	37,9	63,2	40,8	46,9
sprawne	5569,4	5074,0	495,4	38,5	324,2	128,6	10,0	14,8
Występowanie choroby przewlekłej								
nie chorujące przewlekłe	1613,5	1198,6	414,9	57,7	256,4	120,9	46,7	58,1
chorujące przewlekłe	4135,7	3943,0	192,7	11,4	105,7	70,8	4,1	3,6

**TABL. IV/23 OSOBY W WIEKU 0-14 LAT WEDŁUG LICZBY POWAŻNYCH
KŁOPOTÓW I TRUDNOŚCI ZDROWOTNYCH (DOK.)**

Wyszczególnienie	Ogółem	Osoby bez kłopotów i trudności	Osoby z kłopotami i trudnoś- ciami	Rodzaj kłopotów i trudności				
				ze słuchem	ze wzrokiem	w mówieniu	w porusza- niu się	inne
				w odsetkach			na 1000 osób mających kłopoty i trudności	
Ogółem	100,0	89,4	10,6	114	596	316	84	102
chłopcy	100,0	88,8	11,2	140	514	382	76	101
dziewczynki	100,0	90,1	9,9	83	694	236	92	103
Wiek								
0-4 lata	100,0	94,9	5,1	130	340	515	112	153
5-9	100,0	87,9	12,1	176	415	447	82	133
10-14	100,0	85,5	14,5	63	816	151	75	61
Ocena stanu zdrowia								
bardzo dobre i dobre	100,0	91,1	8,9	91	645	270	34	39
takie sobie, ani dobre ani złe	100,0	74,3	25,7	186	485	422	159	227
złe i bardzo złe	100,0	46,2	53,8	206	295	590	466	516
Długotrwałe problemy zdrowotne								
z problemami	100,0	68,8	31,2	191	506	362	166	199
bez problemów	100,0	93,2	6,8	48	672	277	13	19
brak danych	100,0	93,7	6,3	x	1000	x	x	x
Niepełnosprawność								
niepełnosprawne	100,0	37,6	62,4	273	338	563	364	418
sprawne	100,0	91,1	8,9	78	654	259	20	30
Występowanie choroby przewlekłej								
nie chorujące przewlekłe	100,0	74,3	25,7	139	618	291	112	140
chorujące przewlekłe	100,0	95,3	4,7	59	549	367	21	19

**TABL. IV/24 OSOBY W WIEKU 15 LAT I WIĘCEJ WEDŁUG POZIOMU OGRANICZEŃ
W SAMOOBSŁUDZE ^{a)}**

Wyszczególnienie	Ogółem	Z ograniczeniami				Bez ogra- niczeń	Brak danych
		razem	lekkie	średnie	poważne		
	w tysiącach						
Ogółem	28098,5	2633,2	218,0	1941,8	473,4	25465,0	0,3
miasta	17559,0	1515,7	130,5	1112,9	272,3	16043,0	0,3
wieś	10539,5	1117,5	87,5	828,9	201,1	9422,0	-
Płeć							
Mężczyźni	12662,9	920,9	73,8	671,5	175,7	11741,6	0,3
Kobiety	15435,6	1712,3	144,2	1270,3	297,7	13723,4	-
Wiek							
15-19	1932,3	11,2	0,6	10,0	0,6	1921,1	-
20-29	4944,6	37,3	1,2	32,5	3,5	4907,3	-
30-39	4910,2	85,4	3,1	74,5	7,8	4824,7	-
40-49	4326,1	207,7	11,3	176,4	20,1	4118,4	-
50-59	5255,5	453,8	32,4	359,3	62,1	4801,4	0,3
60-69	3289,1	479,7	40,6	360,5	78,7	2809,4	-
70-79	2352,8	766,6	71,2	553,3	142,1	1586,2	-
80 lat i więcej	1088,0	591,5	57,6	375,4	158,6	496,4	-
Poziom wykształcenia							
wyższe	4969,9	184,4	19,3	136,8	28,3	4785,5	-
policealne	607,7	31,8	1,6	26,5	3,7	575,9	-
średnie	8701,7	551,5	39,1	409,8	102,6	8150,2	-
zasadnicze zawodowe	7289,8	555,2	43,6	429,1	82,4	6734,3	0,3
gimnazjalne	1446,8	18,9	0,4	18,1	0,5	1427,8	-
podstawowe	4827,9	1136,4	95,9	821,9	218,7	3691,5	-
bez wykształcenia	254,7	154,8	18,0	99,8	37,1	99,9	-
Stan cywilny prawny							
kawaler/panna	7159,3	172,6	9,5	132,4	30,7	6986,7	-
żonaty/zamężna	16647,5	1329,6	95,2	1024,3	210,1	15317,5	0,3
wdowiec/wdowa	3102,7	1008,7	100,6	689,4	218,7	2094,0	-
rozwódziona(a)/separowany(a)	1189,1	122,3	12,7	95,7	13,9	1066,8	-
Stan cywilny faktyczny							
żyjący w związku	16964,7	1317,9	97,5	1015,0	205,4	15646,9	-
nie żyjący w związku	11133,8	1315,3	120,5	926,8	268,0	9818,1	0,3
Status na rynku pracy							
pracujący	13485,7	303,9	18,8	257,1	28,1	13181,8	-
bezrobotni	1768,9	52,3	0,8	50,6	1,0	1716,2	0,3
bierni zawodowo	12843,9	2276,9	198,5	1634,1	444,4	10566,9	-
Według oceny stanu zdrowia							
bardzo dobre i dobre	16920,1	167,3	21,9	126,7	18,7	16752,4	0,3
takie sobie	7550,9	903,6	84,1	732,4	87,1	6647,3	-
złe i bardzo złe	3595,8	1560,6	112,0	1081,0	367,6	2035,2	-
brak danych	31,7	1,6	-	1,6	-	30,1	-
Według długotrwałych problemów zdrowotnych							
z problemami	13865,1	2543,6	202,8	1872,3	468,5	11321,5	-
bez problemów	14071,7	78,9	15,2	59,6	4,1	13992,4	0,3
brak danych	161,7	10,7	-	10,0	0,7	151,0	-
Według sprawności							
niesprawni	4520,9	1736,5	119,5	1229,7	387,2	2784,4	-
sprawni	23577,6	896,7	98,4	712,2	86,1	22680,5	0,3
Według występowania chorób/dolegliwości przewlekłych							
chorujący przewlekłe	15926,0	2548,4	202,8	1880,7	464,8	13377,7	-
nie chorujący przewlekłe	12172,5	84,9	15,1	61,1	8,6	12087,3	0,3

a) tylko osoby odpowiadające bezpośrednio na te pytania

TABL. IV/24 OSOBY W WIEKU 15 LAT I WIĘCEJ WEDŁUG POZIOMU OGRANICZEŃ W SAMOOBSŁUDZE ^{a)} (DOK.)

Wyszczególnienie	Ogółem	Z ograniczeniami				Bez ogra- niczeń	Brak danych
		razem	lekkie	średnie	poważne		
	w odsetkach						
Ogółem	100,0	9,4	0,8	6,9	1,7	90,6	0,0
miasta	100,0	8,6	0,7	6,3	1,6	91,4	0,0
wieś	100,0	10,6	0,8	7,9	1,9	89,4	-
Płeć							
Mężczyźni	100,0	7,3	0,6	5,3	1,4	92,7	0,0
Kobiety	100,0	11,1	0,9	8,2	1,9	88,9	-
Wiek							
15-19	100,0	0,6	0,0	0,5	0,0	99,4	-
20-29	100,0	0,8	0,0	0,7	0,1	99,2	-
30-39	100,0	1,7	0,1	1,5	0,2	98,3	-
40-49	100,0	4,8	0,3	4,1	0,5	95,2	-
50-59	100,0	8,6	0,6	6,8	1,2	91,4	0,0
60-69	100,0	14,6	1,2	11,0	2,4	85,4	-
70-79	100,0	32,6	3,0	23,5	6,0	67,4	-
80 lat i więcej	100,0	54,4	5,3	34,5	14,6	45,6	-
Poziom wykształcenia							
wyższe	100,0	3,7	0,4	2,8	0,6	96,3	-
policealne	100,0	5,2	0,3	4,4	0,6	94,8	-
średnie	100,0	6,3	0,4	4,7	1,2	93,7	-
zasadnicze zawodowe	100,0	7,6	0,6	5,9	1,1	92,4	0,0
gimnazjalne	100,0	1,3	0,0	1,2	0,0	98,7	-
podstawowe	100,0	23,5	2,0	17,0	4,5	76,5	-
bez wykształcenia	100,0	60,8	7,1	39,2	14,6	39,2	-
Stan cywilny prawny							
kawaler/panna	100,0	2,4	0,1	1,8	0,4	97,6	-
żonaty/zamężna	100,0	8,0	0,6	6,2	1,3	92,0	0,0
wdowiec/wdowa	100,0	32,5	3,2	22,2	7,0	67,5	-
rozwódziona(a)/separowana(a)	100,0	10,3	1,1	8,1	1,2	89,7	-
Stan cywilny faktyczny							
żyjący w związku	100,0	7,8	0,6	6,0	1,2	92,2	-
nie żyjący w związku	100,0	11,8	1,1	8,3	2,4	88,2	0,0
Status na rynku pracy							
pracujący	100,0	2,3	0,1	1,9	0,2	97,7	-
bezrobotni	100,0	3,0	0,0	2,9	0,1	97,0	0,0
bierni zawodowo	100,0	17,7	1,5	12,7	3,5	82,3	-
Według oceny stanu zdrowia							
bardzo dobre i dobre	100,0	1,0	0,1	0,7	0,1	99,0	0,0
takie sobie	100,0	2,0	1,1	9,7	1,2	88,0	-
złe i bardzo złe	100,0	43,4	3,1	30,1	10,2	56,6	-
brak danych	100,0	5,1	-	5,1	-	94,9	-
Według długotrwałych problemów zdrowotnych							
z problemami	100,0	18,3	1,5	13,5	3,4	81,7	-
bez problemów	100,0	0,6	0,1	0,4	0,0	99,4	0,0
brak danych	100,0	6,6	-	6,2	0,4	93,4	-
Według sprawności							
niesprawni	100,0	38,4	2,6	27,2	8,6	61,6	-
sprawni	100,0	3,8	0,4	3,0	0,4	96,2	0,0
Według występowania chorób/dolegliwości przewlekłych							
chorujący przewlekłe	100,0	16,0	1,3	11,8	2,9	84,0	-
nie chorujący przewlekłe	100,0	0,7	0,1	0,5	0,1	99,3	0,0

a) tylko osoby odpowiadające bezpośrednio na te pytania

TABL. IV/25 OSOBY W WIEKU 15 LAT I WIĘCEJ WEDŁUG MOŻLIWOŚCI SAMOOBSŁUGI^{a)}

Rodzaje czynności	Ogółem	15-19 lat	20-29	30-39	40-49	50-59	60-69	70 -79	80 lat i więcej
	w tysiącach								
Spożywanie posiłków									
ogółem	28098,5	1932,3	4944,6	4910,2	4326,1	5255,5	3289,1	2352,8	1088,0
bez żadnej trudności	27621,8	1931,7	4941,0	4902,4	4304,1	5193,0	3210,5	2210,7	928,3
z trudnościami	475,3	0,6	3,5	7,8	22,0	62,1	78,7	142,1	158,6
w tym:									
z pewną trudnością	388,9	0,6	3,5	6,6	20,7	53,8	63,0	114,8	125,9
z dużą trudnością	67,8	-	-	1,2	1,3	7,2	14,3	22,0	21,8
nie wykona samodzielnie	18,6	-	-	-	-	1,1	1,3	5,3	10,9
brak danych	1,4	-	-	-	-	0,3	-	-	1,1
Kładzenie się i wstawanie z łóżka lub siadanie i wstawanie z krzesła									
ogółem	28098,5	1932,3	4944,6	4910,2	4326,1	5255,5	3289,1	2352,8	1088,0
bez żadnej trudności	25932,1	1926,4	4917,9	4838,4	4148,2	4858,7	2901,0	1732,2	609,3
z trudnościami	2166,0	5,9	26,6	71,8	177,9	396,5	388,1	620,6	478,7
w tym:									
z pewną trudnością	1795,8	5,6	24,6	63,8	159,6	351,5	323,9	498,5	368,3
z dużą trudnością	311,0	0,3	1,3	6,5	17,9	39,3	56,2	102,9	86,6
nie wykona samodzielnie	59,3	-	0,7	1,4	0,4	5,7	8,0	19,2	23,8
brak danych	0,3	-	-	-	-	0,3	-	-	-
Ubieranie się i rozbieranie									
ogółem	28098,5	1932,3	4944,6	4910,2	4326,1	5255,5	3289,1	2352,8	1088,0
bez żadnej trudności	26453,2	1926,0	4921,1	4868,7	4204,0	5038,2	2984,3	1855,5	655,3
z trudnościami	1645,0	6,3	23,4	41,4	122,1	216,9	304,8	497,4	432,7
w tym:									
z pewną trudnością	1310,9	5,6	21,1	34,7	106,0	183,3	250,6	381,6	327,9
z dużą trudnością	264,4	0,3	2,4	4,7	12,5	24,2	43,9	96,0	80,5
nie wykona samodzielnie	69,7	0,4	-	2,1	3,5	9,4	10,3	19,7	24,3
brak danych	0,3	-	-	-	-	0,3	-	-	-
Korzystanie z ubikacji (WC)									
ogółem	28098,5	1932,3	4944,6	4910,2	4326,1	5255,5	3289,1	2352,8	1088,0
bez żadnej trudności	27209,0	1932,0	4934,9	4890,4	4271,3	5152,3	3155,8	2062,6	809,8
z trudnościami	887,8	0,3	9,7	19,8	54,8	102,0	133,3	289,8	278,2
w tym:									
z pewną trudnością	667,0	-	8,5	15,8	50,3	79,7	96,8	217,9	198,0
z dużą trudnością	164,0	0,3	0,5	3,3	1,4	15,3	29,2	57,1	56,9
nie wykona samodzielnie	56,9	-	0,7	0,7	3,1	7,0	7,3	14,8	23,2
brak danych	1,7	-	-	-	-	1,2	-	0,5	-
Umycie i wytarcie całego ciała (od stóp do głowy)									
ogółem	28098,5	1932,3	4944,6	4910,2	4326,1	5255,5	3289,1	2352,8	1088,0
bez żadnej trudności	26252,6	1927,5	4922,4	4871,7	4213,3	5023,8	2961,0	1749,0	583,9
z trudnościami	1845,6	4,8	22,2	38,5	112,9	231,4	328,1	603,9	504,1
w tym:									
z pewną trudnością	1378,0	4,1	17,8	29,1	97,2	192,3	260,7	435,4	341,3
z dużą trudnością	325,8	0,3	3,6	5,8	12,1	25,6	48,5	122,9	107,1
nie wykona samodzielnie	141,7	0,4	0,7	3,6	3,5	13,4	18,9	45,6	55,6
brak danych	0,3	-	-	-	-	0,3	-	-	-

a) tylko osoby odpowiadające bezpośrednio na te pytania

TABL. IV/25 OSOBY W WIEKU 15 LAT I WIĘCEJ WEDŁUG MOŻLIWOŚCI SAMOOBŚŁUGI ^{a)} (DOK.)

Rodzaje czynności	Ogółem	15-19 lat	20-29	30-39	40-49	50-59	60-69	70 - 79	80 lat i więcej
	w odsetkach								
Spożywanie posiłków									
ogółem	100,0	100,0	100,0	100,0	100,0	100,0	100,0	100,0	100,0
bez żadnej trudności	98,3	100,0	99,9	99,8	99,5	98,8	97,6	94,0	85,3
z trudnościami	1,7	0,0	0,1	0,2	0,5	1,2	2,4	6,0	14,6
w tym:									
z pewną trudnością	1,4	0,0	0,1	0,1	0,5	1,0	1,9	4,9	11,6
z dużą trudnością	0,2	-	-	0,0	0,0	0,1	0,4	0,9	2,0
nie wykona samodzielnie	0,1	-	-	-	-	0,0	0,0	0,2	1,0
brak danych	0,0	-	-	-	-	0,0	-	-	0,1
Kładzenie się i wstawanie z łóżka lub siadanie i wstawanie z krzesła									
ogółem	100,0	100,0	100,0	100,0	100,0	100,0	100,0	100,0	100,0
bez żadnej trudności	92,3	99,7	99,5	98,5	95,9	92,4	88,2	73,6	56,0
z trudnościami	7,7	0,3	0,5	1,5	4,1	7,5	11,8	26,4	44,0
w tym:									
z pewną trudnością	6,4	0,3	0,5	1,3	3,7	6,7	9,8	21,2	33,9
z dużą trudnością	1,1	0,0	0,0	0,1	0,4	0,7	1,7	4,4	8,0
nie wykona samodzielnie	0,2	-	0,0	0,0	0,0	0,1	0,2	0,8	2,2
brak danych	0,0	-	-	-	-	0,0	-	-	-
Ubieranie się i rozbieranie									
ogółem	100,0	100,0	100,0	100,0	100,0	100,0	100,0	100,0	100,0
bez żadnej trudności	94,1	99,7	99,5	99,2	97,2	95,9	90,7	78,9	60,2
z trudnościami	5,9	0,3	0,5	0,8	2,8	4,1	9,3	21,1	39,8
w tym:									
z pewną trudnością	4,7	0,3	0,4	0,7	2,5	3,5	7,6	16,2	30,1
z dużą trudnością	0,9	0,0	0,0	0,1	0,3	0,5	1,3	4,1	7,4
nie wykona samodzielnie	0,2	0,0	-	0,0	0,1	0,2	0,3	0,8	2,2
brak danych	0,0	-	-	-	-	0,0	-	-	-
Korzystanie z ubikacji (WC)									
ogółem	100,0	100,0	100,0	100,0	100,0	100,0	100,0	100,0	100,0
bez żadnej trudności	96,8	100,0	99,8	99,6	98,7	98,0	95,9	87,7	74,4
z trudnościami	3,2	0,0	0,2	0,4	1,3	1,9	4,1	12,3	25,6
w tym:									
z pewną trudnością	2,4	-	0,2	0,3	1,2	1,5	2,9	9,3	18,2
z dużą trudnością	0,6	0,0	0,0	0,1	0,0	0,3	0,9	2,4	5,2
nie wykona samodzielnie	0,2	-	0,0	0,0	0,1	0,1	0,2	0,6	2,1
brak danych	0,0	-	-	-	-	0,0	-	0,0	-
Umycie i wytarcie całego ciała (od stóp do głowy)									
ogółem	100,0	100,0	100,0	100,0	100,0	100,0	100,0	100,0	100,0
bez żadnej trudności	93,4	99,8	99,6	99,2	97,4	95,6	90,0	74,3	53,7
z trudnościami	6,6	0,2	0,4	0,8	2,6	4,4	10,0	25,7	46,3
w tym:									
z pewną trudnością	4,9	0,2	0,4	0,6	2,2	3,7	7,9	18,5	31,4
z dużą trudnością	1,2	0,0	0,1	0,1	0,3	0,5	1,5	5,2	9,8
nie wykona samodzielnie	0,5	0,0	0,0	0,1	0,1	0,3	0,6	1,9	5,1
brak danych	0,0	-	-	-	-	0,0	-	-	-

a) tylko osoby odpowiadające bezpośrednio na te pytania

**TABL. IV/26 OSOBY W WIEKU 15 LAT I WIĘCEJ Z OGRANICZENIAM
W SAMOOBSŁUDZE ^{a)} WEDŁUG WIEKU**

Wyszczególnienie	Ogółem	15-19 lat	20-29	30-39	40-49	50-59	60-69	70 -79	80 lat i więcej
	w tysiącach								
Ogółem	2633,2	11,2	37,3	85,4	207,7	453,8	479,7	766,6	591,5
Nie mające pomocy	1307,6	1,8	15,3	59,5	123,1	261,6	260,2	361,1	225,0
Mające pomoc - razem	1325,6	9,4	22,0	25,9	84,6	192,2	219,5	405,5	366,5
z tego korzy- stające z pomocy:									
innej osoby	1284,1	9,4	22,0	25,9	76,6	185,6	214,9	394,5	355,1
specjalnych urzędów									
pomocniczych	107,6	-	3,0	0,7	11,3	18,4	15,9	26,7	31,8
specjalnie dostosowanego mieszkanie	19,2	-	0,7	-	1,6	5,5	3,6	3,5	4,3
<i>Według oceny czy jest ona wystarczają- jąca</i>									
tak	1189,2	9,4	20,3	23,8	78,6	172,3	201,0	365,4	318,5
nie wie	14,0	-	0,2	-	2,1	-	1,7	3,0	7,1
brak danych	0,4	-	-	-	-	-	-	0,4	-
nie	122,0	-	1,6	2,1	3,9	19,9	16,9	36,8	40,9
<i>Według rodzajów pomocy jakich potrzebują:</i>									
innej osoby	57,0	-	-	-	2,2	6,6	7,0	19,9	21,3
specjalnych urzędów									
pomocniczych	45,2	-	1,6	2,1	0,6	9,8	5,2	15,1	10,9
specjalnie dostosowanego mieszkanie	46,5	-	-	1,2	1,3	8,8	8,0	14,2	13,0
nie wie	11,1	-	-	-	-	3,2	2,8	1,5	3,6
Z liczby osób nie mających pomocy według oceny czy jej potrzebują									
nie	729,8	1,8	9,7	36,1	94,6	173,1	151,1	171,2	92,3
nie wie	193,7	-	2,1	7,9	14,4	35,4	41,4	57,5	35,0
odmowa odpowiedzi	9,0	-	-	3,3	-	1,7	3,7	0,3	-
tak	375,1	-	3,5	12,3	14,1	51,4	64,1	132,1	97,7
<i>Według rodzajów pomocy jakich potrzebują:</i>									
innej osoby	348,9	-	2,5	10,8	12,1	46,0	56,6	125,4	95,4
specjalnych urzędów									
pomocniczych	30,9	-	-	-	1,1	7,4	5,5	8,9	8,0
specjalnie dostosowanego mieszkanie	21,9	-	-	-	0,6	1,9	6,4	4,1	9,0
nie wie	9,3	-	0,9	1,5	0,8	1,1	0,7	3,7	0,6

a) tylko osoby odpowiadające bezpośrednio na te pytania

**TABL. IV/26 OSOBY W WIEKU 15 LAT I WIĘCEJ Z OGRANICZENIAMI
W SAMOOBSŁUDZE ^{a)} WEDŁUG WIEKU (DOK.)**

Wyszczególnienie	Ogółem	15-19 lat	20-29	30-39	40-49	50-59	60-69	70 -79	80 lat i więcej
	w odsetkach								
Ogółem	100,0	100,0	100,0	100,0	100,0	100,0	100,0	100,0	100,0
Nie mające pomocy	49,7	16,2	41,0	69,6	59,3	57,7	54,2	47,1	38,0
Mające pomoc -razem	50,3	83,8	59,0	30,4	40,7	42,3	45,8	52,9	62,0
z tego korzystające z pomocy:	liczby osób mających pomoc								
innej osoby	96,9	100,0	100,0	100,0	90,6	96,6	97,9	97,3	96,9
specjalnych urządzeń pomocniczych	8,1	-	13,5	2,6	13,3	9,6	7,2	6,6	8,7
specjalnie dostosowanego mieszkania	1,5	-	3,3	-	1,9	2,9	1,6	0,9	1,2
<i>Według oceny czy jest ona wystarczająca</i>									
tak	89,7	100,0	92,1	91,8	93,0	89,6	91,5	90,1	86,9
nie wie	1,1	-	0,8	-	2,4	-	0,8	0,7	1,9
brak danych	-	-	-	-	-	-	-	0,1	-
nie	9,2	-	7,1	8,2	4,6	10,4	7,7	9,1	11,2
<i>Według rodzajów pomocy jakich potrzebują:</i>	liczby osób, które mają pomoc, ale jest ona niewystarczająca								
innej osoby	46,7	-	-	-	56,7	33,0	41,7	54,1	52,0
specjalnych urządzeń pomocniczych	37,1	-	100,0	100,0	14,7	49,2	30,7	41,0	26,8
specjalnie dostosowanego mieszkania	38,1	-	-	54,1	32,9	44,4	47,5	38,7	31,7
nie wie	9,1	-	-	-	-	16,3	16,4	4,1	8,8
<i>Według oceny czy jej potrzebują</i>									
nie	55,8	100,0	63,5	60,6	76,9	66,2	58,1	47,4	41,0
nie wie	14,8	-	13,8	13,3	11,7	13,5	15,9	15,9	15,6
brak danych	0,7	-	-	5,5	-	0,7	1,4	0,1	-
tak	28,7	-	22,7	20,6	11,5	19,6	24,6	36,6	43,4
<i>Według rodzajów pomocy jakich potrzebują:</i>	liczby osób, które nie mają pomocy a jej potrzebują								
innej osoby	93,0	-	73,6	88,1	85,8	89,5	88,3	95,0	97,7
specjalnych urządzeń pomocniczych	8,2	-	0,0	0,0	7,5	14,4	8,6	6,7	8,2
specjalnie dostosowanego mieszkania	5,8	-	0,0	0,0	4,5	3,6	9,9	3,1	9,2
nie wie	2,5	-	26,4	11,9	5,4	2,2	1,0	2,8	0,7

a) tylko osoby odpowiadające bezpośrednio na te pytania

TABL. IV/27 OSOBY W WIEKU 15 LAT I WIĘCEJ WEDŁUG MOŻLIWOŚCI WYKONANIA CZYNNOŚCI DOMOWYCH ^{a)}

Wyszczególnienie	Ogółem	Bez ograniczeń	Z ograniczeniami	Wg poziomu ograniczeń		
				małe	średnie	duże
				w tysiącach		
Ogółem	28098,5	22926,3	5172,2	2289,7	1544,9	1337,6
miasta	17559,0	14400,8	3158,2	1458,6	962,8	736,8
wieś	10539,5	8525,4	2014,1	831,1	582,1	600,8
Płeć						
mężczyźni	12662,9	11026,1	1636,8	728,0	466,8	442,0
kobiety	15435,6	11900,2	3535,4	1561,7	1078,1	895,6
Wiek						
15-19	1932,3	1903,2	29,1	13,1	9,0	7,0
20-29	4944,6	4852,2	92,4	54,7	23,1	14,6
30-39	4910,2	4748,0	162,1	89,6	46,2	26,4
40-49	4326,1	3956,6	369,5	210,6	95,4	63,5
50-59	5255,5	4233,7	1021,8	589,8	272,9	159,1
60-69	3289,1	2161,0	1128,1	597,8	323,3	207,0
70-79	2352,8	907,9	1445,0	550,6	479,3	415,1
80 lat i więcej	1088,0	163,6	924,3	183,6	295,8	445,0
Poziom wykształcenia						
wyższe	4969,9	4528,2	441,7	250,0	129,4	62,3
policealne	607,7	526,9	80,8	47,4	18,8	14,7
średnie	8701,7	7457,7	1244,0	652,7	333,3	258,0
zasadnicze zawodowe	7289,8	6169,6	1120,1	566,0	334,4	219,8
gimnazjalne	1446,8	1405,4	41,4	16,2	12,7	12,5
podstawowe	4827,9	2789,8	2038,1	718,0	656,5	663,7
bez wykształcenia	254,7	48,7	206,1	39,5	59,9	106,7
Stan cywilny prawny						
kawaler/panna	7159,3	6777,9	381,4	150,0	122,5	108,8
żonaty/zamężna	16647,5	13970,4	2677,1	1379,2	742,1	555,7
wdowiec/wdowa	3102,7	1250,2	1852,6	620,5	614,4	617,7
rozwiedziony(a)/separowany(a)	1189,1	927,8	261,2	140,0	65,8	55,4
Stan cywilny faktyczny						
żyjący w związku	16964,7	14314,3	2650,4	1362,2	737,9	550,3
nie żyjący w związku	11133,8	8612,0	2521,8	927,5	807,0	787,3
Status na rynku pracy						
pracujący	13485,7	12848,8	636,9	444,9	141,4	50,7
bezrobotni	1768,9	1647,4	121,5	84,4	28,6	8,5
bierni zawodowo	12843,9	8430,0	4413,8	1760,5	1374,9	1278,5
Według oceny stanu zdrowia						
bardzo dobre i dobre	16920,1	16444,3	475,8	318,6	105,0	52,2
takie sobie	7550,9	5424,6	2126,3	1215,8	616,1	294,4
złe i bardzo złe	3595,8	1030,7	2565,1	750,3	823,7	991,1
brak danych	31,7	26,7	5,0	5,0	0,0	0,0
Według długotrwałych problemów zdrowotnych						
z problemami	13865,1	8930,6	4934,6	2135,2	1492,1	1307,2
bez problemów	14071,7	13852,5	219,1	147,0	45,8	26,4
brak danych	161,7	143,2	18,6	7,5	7,0	4,0
Według sprawności						
niesprawni	4520,9	1614,8	2906,2	943,8	908,2	1054,2
sprawni	23577,6	21311,5	2266,1	1345,9	636,7	283,5
Według występowania chorób/dolegliwości przewlekłych						
chorujący przewlekłe	15926,0	10974,6	4951,5	2173,1	1483,5	1294,9
nie chorujący przewlekłe	12172,5	11951,7	220,8	116,6	61,4	42,7

a) tylko osoby odpowiadające bezpośrednio na te pytania

TABL. IV/27 OSOBY W WIEKU 15 LAT I WIĘCEJ WEDŁUG MOŻLIWOŚCI WYKONANIA CZYNNOŚCI DOMOWYCH ^{a)} (DOK.)

Wyszczególnienie	Ogółem	Bez ograniczeń	Z ograniczeniami	Wg poziomu ograniczeń		
				małe	średnie	duże
				w odsetkach		
Ogółem	100,0	81,6	18,4	8,1	5,5	4,8
miasta	100,0	82,0	18,0	8,3	5,5	4,2
wieś	100,0	80,9	19,1	7,9	5,5	5,7
Płeć						
mężczyźni	100,0	87,1	12,9	5,7	3,7	3,5
kobiety	100,0	77,1	22,9	10,1	7,0	5,8
Wiek						
15-19	100,0	98,5	1,5	0,7	0,5	0,4
20-29	100,0	98,1	1,9	1,1	0,5	0,3
30-39	100,0	96,7	3,3	1,8	0,9	0,5
40-49	100,0	91,5	8,5	4,9	2,2	1,5
50-59	100,0	80,6	19,4	11,2	5,2	3,0
60-69	100,0	65,7	34,3	18,2	9,8	6,3
70-79	100,0	38,6	61,4	23,4	20,4	17,6
80 lat i więcej	100,0	15,0	85,0	16,9	27,2	40,9
Poziom wykształcenia						
wyższe	100,0	91,1	8,9	5,0	2,6	1,3
policealne	100,0	86,7	13,3	7,8	3,1	2,4
średnie	100,0	85,7	14,3	7,5	3,8	3,0
zasadnicze zawodowe	100,0	84,6	15,4	7,8	4,6	3,0
gimnazjalne	100,0	97,1	2,9	1,1	0,9	0,9
podstawowe	100,0	57,8	42,2	14,9	13,6	13,7
bez wykształcenia	100,0	19,1	80,9	15,5	23,5	41,9
Stan cywilny prawny						
kawaler/panna	100,0	94,7	5,3	2,1	1,7	1,5
żonaty/zamężna	100,0	83,9	16,1	8,3	4,5	3,3
wdowiec/wdowa	100,0	40,3	59,7	20,0	19,8	19,9
rozwiedziony(a)/separowany(a)	100,0	78,0	22,0	11,8	5,5	4,7
Stan cywilny faktyczny						
żyjący w związku	100,0	84,4	15,6	8,0	4,3	3,2
nie żyjący w związku	100,0	77,3	22,7	8,3	7,2	7,1
Status na rynku pracy						
pracujący	100,0	95,3	4,7	3,3	1,0	0,4
bezrobotni	100,0	93,1	6,9	4,8	1,6	0,5
bierni zawodowo	100,0	65,6	34,4	13,7	10,7	10,0
Według oceny stanu zdrowia						
bardzo dobre i dobre	100,0	97,2	2,8	1,9	0,6	0,3
takie sobie	100,0	71,8	28,2	16,1	8,2	3,9
złe i bardzo złe	100,0	28,7	71,3	20,9	22,9	27,6
brak danych	100,0	84,2	15,8	15,8	0,0	0,0
Według długotrwałych problemów zdrowotnych						
z problemami	100,0	64,4	35,6	15,4	10,8	9,4
bez problemów	100,0	98,4	1,6	1,0	0,3	0,2
brak danych	100,0	88,5	11,5	4,7	4,3	2,5
Według sprawności						
niesprawni	100,0	35,7	64,3	20,9	20,1	23,3
sprawni	100,0	90,4	9,6	5,7	2,7	1,2
Według występowania chorób/dolegliwości przewlekłych						
chorujący przewlekłe	100,0	68,9	31,1	13,6	9,3	8,1
nie chorujący przewlekłe	100,0	98,2	1,8	1,0	0,5	0,4

a) tylko osoby odpowiadające bezpośrednio na te pytania

TABL. IV/28 OSOBY W WIEKU 15 LAT I WIĘCEJ WEDŁUG OCENY WYKONANIA CZYNNOŚCI DOMOWYCH Z UWAGI NA STAN ZDROWIA LUB WIEK ^{a)}

Wyszczególnienie	Ogółem	15-19 lat	20-29	30-39	40-49	50-59	60-69	70 -79	80 lat i więcej
	w tysiącach								
Przygotowanie posiłków	28098,5	1932,3	4944,6	4910,2	4326,1	5255,5	3289,1	2352,8	1088,0
bez żadnej trudności	26800,2	1924,2	4925,2	4882,5	4256,6	5100,8	3085,1	1967,9	657,9
z trudnościami	1281,6	8,1	14,8	27,7	65,9	149,6	202,3	383,8	429,4
z pewną trudnością	829,2	7,5	10,4	21,1	46,9	102,3	141,1	247,9	252,0
z dużą trudnością	211,2	0,3	0,6	2,8	10,0	22,8	26,7	65,2	82,8
nie wykona	240,1	0,4	3,8	3,8	8,9	24,5	34,5	70,7	93,4
brak danych	17,8	-	4,6	-	3,6	5,1	1,7	1,1	1,8
Korzystanie z telefonu	28098,5	1932,3	4944,6	4910,2	4326,1	5255,5	3289,1	2352,8	1088,0
bez żadnej trudności	27165,4	1927,3	4933,7	4897,0	4294,3	5166,8	3164,2	2050,0	731,9
z trudnościami	899,5	5,0	9,0	13,1	28,5	85,5	118,0	293,9	346,4
z pewną trudnością	564,6	5,0	4,3	8,2	17,0	62,9	80,1	197,9	189,3
z dużą trudnością	148,2	-	4,7	1,4	2,9	10,1	19,1	50,8	59,2
nie wykona	179,4	-	-	3,5	8,6	12,5	17,4	42,5	94,9
brak danych	40,9	-	1,8	-	3,3	3,2	8,3	11,7	12,7
Robienie zakupów	28098,5	1932,3	4944,6	4910,2	4326,1	5255,5	3289,1	2352,8	1088,0
bez żadnej trudności	25586,7	1922,1	4917,4	4844,8	4193,3	4894,8	2840,6	1575,7	398,0
z trudnościami	2498,7	10,1	25,4	65,4	129,5	357,2	448,2	773,9	688,9
z pewną trudnością	1258,9	9,9	13,7	40,7	79,1	226,0	252,9	392,2	244,4
z dużą trudnością	496,5	-	4,5	13,0	27,4	60,6	90,1	151,0	150,0
nie wykona	741,4	0,3	7,1	11,7	23,1	69,5	105,2	230,4	294,1
brak danych	15,0	-	1,8	-	3,3	4,7	0,3	3,6	1,4
Stosowanie/zażywanie leków	28098,5	1932,3	4944,6	4910,2	4326,1	5255,5	3289,1	2352,8	1088,0
bez żadnej trudności	27414,5	1920,2	4932,3	4899,5	4297,4	5169,6	3205,8	2157,7	832,0
z trudnościami	658,8	6,6	9,6	8,1	24,1	80,2	81,3	193,9	254,9
z pewną trudnością	398,4	6,6	5,6	5,2	14,6	50,1	48,6	121,3	146,4
z dużą trudnością	108,7	-	1,6	-	2,4	7,0	15,4	30,1	52,2
nie wykona	148,3	-	2,4	3,0	7,1	19,8	17,2	42,5	56,3
brak danych	28,6	5,4	2,7	2,6	4,6	9,0	2,0	1,2	1,1
Lekkie prace domowe	28098,5	1932,3	4944,6	4910,2	4326,1	5255,5	3289,1	2352,8	1088,0
bez żadnej trudności	26177,6	1924,9	4917,8	4866,6	4224,6	4983,0	2971,9	1750,2	538,6
z trudnościami	1891,6	7,1	22,1	41,4	95,8	264,6	313,8	601,1	545,7
z pewną trudnością	1107,8	4,8	8,2	27,2	67,2	188,2	200,1	354,1	257,8
z dużą trudnością	303,8	0,8	7,2	1,9	13,6	34,2	47,2	109,3	89,6
nie wykona	475,6	1,4	6,7	12,3	15,0	39,9	66,5	135,4	198,3
brak danych	33,7	0,3	4,6	2,2	5,8	10,2	3,4	3,7	3,6
Ciężkie prace domowe	28098,5	1932,3	4944,6	4910,2	4326,1	5255,5	3289,1	2352,8	1088,0
bez żadnej trudności	23084,2	1904,9	4858,9	4750,7	3966,5	4265,3	2191,8	956,1	190,0
z trudnościami	4970,5	22,6	81,5	155,9	349,0	980,8	1088,9	1394,7	897,1
z pewną trudnością	2194,4	11,3	48,4	102,0	207,6	568,8	557,7	508,7	189,8
z dużą trudnością	1049,8	3,2	9,8	23,8	71,1	197,9	241,7	330,1	172,2
nie wykona	1721,7	8,1	23,3	30,1	70,2	213,7	289,1	553,0	534,2
brak danych	48,3	4,8	4,2	3,6	10,7	9,8	8,8	4,8	1,7
Zajmowanie się finansami i innymi sprawami administracyjnymi	28098,5	1932,3	4944,6	4910,2	4326,1	5255,5	3289,1	2352,8	1088,0
bez żadnej trudności	26345,5	1914,0	4913,8	4879,9	4254,5	5063,2	3049,5	1747,5	523,2
z trudnościami	1690,3	1,9	21,5	28,1	63,1	185,6	234,3	596,6	559,0
z pewną trudnością	672,4	1,9	3,1	7,9	23,4	99,4	122,6	262,3	151,8
z dużą trudnością	212,5	-	1,5	0,7	15,8	19,0	26,4	77,8	71,2
nie wykona	797,2	-	16,9	19,5	23,9	65,9	85,3	253,1	332,7
brak danych	70,9	16,4	9,3	2,2	8,5	8,0	5,3	12,2	9,1

a) tylko osoby odpowiadające bezpośrednio na te pytania

TABL. IV/28 OSOBY W WIEKU 15 LAT I WIĘCEJ WEDŁUG OCENY WYKONANIA CZYNNOŚCI DOMOWYCH Z UWAGI NA STAN ZDROWIA LUB WIEK ^{a)} (DOK.)

Wyszczególnienie	Ogółem	15-19 lat	20-29	30-39	40-49	50-59	60-69	70 -79	80 lat i więcej
	w odsetkach								
Przygotowanie posiłków	100,0	100,0	100,0	100,0	100,0	100,0	100,0	100,0	100,0
bez żadnej trudności	95,4	99,6	99,6	99,4	98,4	97,1	93,8	83,6	60,5
z trudnościami	4,6	0,4	0,3	0,6	1,5	2,8	6,2	16,3	39,5
z pewną trudnością	3,0	0,4	0,2	0,4	1,1	1,9	4,3	10,5	23,2
z dużą trudnością	0,8	-	-	0,1	0,2	0,4	0,8	2,8	7,6
nie wykona	0,9	-	0,1	0,1	0,2	0,5	1,0	3,0	8,6
brak danych	0,1	-	0,1	-	0,1	0,1	0,1	-	0,2
Korzystanie z telefonu	100,0	100,0	100,0	100,0	100,0	100,0	100,0	100,0	100,0
bez żadnej trudności	96,7	99,7	99,8	99,7	99,3	98,3	96,2	87,1	67,3
z trudnościami	3,2	0,3	0,2	0,3	0,7	1,6	3,6	12,5	31,8
z pewną trudnością	2,0	0,3	0,1	0,2	0,4	1,2	2,4	8,4	17,4
z dużą trudnością	0,5	-	0,1	-	0,1	0,2	0,6	2,2	5,4
nie wykona	0,6	-	-	0,1	0,2	0,2	0,5	1,8	8,7
brak danych	0,1	-	-	-	0,1	0,1	0,3	0,5	1,2
Robienie zakupów	100,0	100,0	100,0	100,0	100,0	100,0	100,0	100,0	100,0
bez żadnej trudności	91,1	99,5	99,5	98,7	96,9	93,1	86,4	67,0	36,6
z trudnościami	8,9	0,5	0,5	1,3	3,0	6,8	13,6	32,9	63,3
z pewną trudnością	4,5	0,5	0,3	0,8	1,8	4,3	7,7	16,7	22,5
z dużą trudnością	1,8	-	0,1	0,3	0,6	1,2	2,7	6,4	13,8
nie wykona	2,6	-	0,1	0,2	0,5	1,3	3,2	9,8	27,0
brak danych	0,1	-	-	-	0,1	0,1	-	0,2	0,1
Stosowanie/zażywanie leków	100,0	100,0	100,0	100,0	100,0	100,0	100,0	100,0	100,0
bez żadnej trudności	97,6	99,4	99,8	99,8	99,3	98,4	97,5	91,7	76,5
z trudnościami	2,3	0,3	0,2	0,2	0,6	1,5	2,5	8,2	23,4
z pewną trudnością	1,4	0,3	0,1	0,1	0,3	1,0	1,5	5,2	13,5
z dużą trudnością	0,4	-	-	-	0,1	0,1	0,5	1,3	4,8
nie wykona	0,5	-	-	0,1	0,2	0,4	0,5	1,8	5,2
brak danych	0,1	0,3	0,1	0,1	0,1	0,2	0,1	0,1	0,1
Lekkie prace domowe	100,0	100,0	100,0	100,0	100,0	100,0	100,0	100,0	100,0
bez żadnej trudności	93,2	99,6	99,5	99,1	97,7	94,8	90,4	74,4	49,5
z trudnościami	6,7	0,4	0,4	0,8	2,2	5,0	9,5	25,5	50,2
z pewną trudnością	3,9	0,2	0,2	0,6	1,6	3,6	6,1	15,1	23,7
z dużą trudnością	1,1	-	0,1	-	0,3	0,7	1,4	4,6	8,2
nie wykona	1,7	0,1	0,1	0,3	0,3	0,8	2,0	5,8	18,2
brak danych	0,1	-	0,1	-	0,1	0,2	0,1	0,2	0,3
Ciężkie prace domowe	100,0	100,0	100,0	100,0	100,0	100,0	100,0	100,0	100,0
bez żadnej trudności	82,2	98,6	98,3	96,8	91,7	81,2	66,6	40,6	17,5
z trudnościami	17,7	1,2	1,6	3,2	8,1	18,7	33,1	59,3	82,5
z pewną trudnością	7,8	0,6	1,0	2,1	4,8	10,8	17,0	21,6	17,4
z dużą trudnością	3,7	0,2	0,2	0,5	1,6	3,8	7,3	14,0	15,8
nie wykona	6,1	0,4	0,5	0,6	1,6	4,1	8,8	23,5	49,1
brak danych	0,2	0,2	0,1	0,1	0,2	0,2	0,3	0,2	0,2
Zajmowanie się finansami i innymi sprawami administracyjnymi	100,0	100,0	100,0	100,0	100,0	100,0	100,0	100,0	100,0
bez żadnej trudności	93,8	99,1	99,4	99,4	98,3	96,3	92,7	74,3	48,1
z trudnościami	6,0	0,1	0,4	0,6	1,5	3,5	7,1	25,4	51,4
z pewną trudnością	2,4	0,1	0,1	0,2	0,5	1,9	3,7	11,1	14,0
z dużą trudnością	0,8	-	-	-	0,4	0,4	0,8	3,3	6,5
nie wykona	2,8	-	0,3	0,4	0,6	1,3	2,6	10,8	30,6
brak danych	0,3	0,8	0,2	-	0,2	0,2	0,2	0,5	0,8

a) tylko osoby odpowiadające bezpośrednio na te pytania

**TABL. IV/29 OSOBY W WIEKU 15 LAT I WIĘCEJ Z OGRANICZENIAMI
W WYKONYWANIU CZYNNOŚCI DOMOWYCH Z POWODU STANU
ZDROWIA LUB WIEKU ^{a)}**

Wyszczególnienie	Ogółem	15-19 lat	20-29	30-39	40-49	50-59	60-69	70 -79	80 lat i więcej
	w tysiącach								
Ogółem	5172,2	29,1	92,4	162,1	369,5	1021,8	1128,1	1445,0	924,3
Nie mające pomocy	1042,0	5,3	22,6	54,7	106,9	242,1	260,7	265,3	84,4
Mające pomoc - razem	4130,3	23,7	69,8	107,4	262,7	779,6	867,4	1179,7	839,9
z tego korzystające z pomocy:									
innej osoby	4106,2	23,7	68,2	106,6	261,0	773,6	859,7	1174,7	838,7
specjalnych urzędzeń									
pomocniczych	91,9	-	5,7	2,8	7,2	18,0	15,2	20,5	22,5
specjalnie dostosowanego mieszkanie	8,8	-	1,8	-	1,2	1,0	2,3	1,4	1,2
<i>Według oceny czy jest ona wystarczają- jąca</i>									
tak	3867,2	23,7	68,2	102,7	253,2	732,3	827,5	1101,1	758,3
nie wie	27,1	-	1,6	-	1,8	5,2	5,8	6,0	6,7
brak danych	5,2	-	-	-	-	-	0,5	4,0	0,8
nie	230,8	-	-	4,7	7,6	42,1	33,6	68,5	74,2
<i>Według rodzajów pomocy jakich potrzebują:</i>									
innej osoby	163,0	-	-	1,0	7,1	26,0	28,9	45,8	54,2
specjalnych urzędzeń									
pomocniczych	45,0	-	-	3,7	0,7	11,5	5,3	16,7	7,1
specjalnie dostosowanego mieszkanie	58,9	-	-	0,7	0,7	15,1	5,2	18,0	19,2
nie wie	11,9	-	-	-	-	0,9	1,3	4,0	5,7
Z liczby osób nie mających pomocy według oceny czy jej potrzebują									
nie	544,7	2,0	14,6	33,8	56,4	140,8	126,4	136,1	34,7
nie wie	28,8	1,2	1,4	5,7	2,1	7,8	3,7	6,3	0,6
odmowa odpowiedzi	17,9	-	2,7	-	1,2	1,3	4,2	1,9	6,7
tak	450,5	2,1	3,8	15,2	47,2	92,3	126,4	121,0	42,4
<i>Według rodzajów pomocy jakich potrzebują:</i>									
innej osoby	435,0	2,1	3,8	15,2	46,2	88,1	121,0	118,0	40,4
specjalnych urzędzeń									
pomocniczych	14,7	-	-	-	1,8	2,6	4,0	4,9	1,4
specjalnie dostosowanego mieszkanie	11,1	-	-	-	-	1,7	5,0	2,9	1,5
nie wie	9,5	-	-	-	1,0	2,5	3,8	2,2	-

a) tylko osoby odpowiadające bezpośrednio na te pytania

**TABL. IV/29 OSOBY W WIEKU 15 LAT I WIĘCEJ Z OGRANICZENIAMI
W WYKONYWANIU CZYNNOŚCI DOMOWYCH Z POWODU STANU
ZDROWIA LUB WIEKU ^{a)} (DOK.)**

Wyszczególnienie	Ogółem	15-19 lat	20-29	30-39	40-49	50-59	60-69	70 -79	80 lat i więcej
	w odsetkach								
Ogółem	100,0	100,0	100,0	100,0	100,0	100,0	100,0	100,0	100,0
Nie mające pomocy	20,1	18,3	24,4	33,7	28,9	23,7	23,1	18,4	9,1
Mające pomoc - razem	79,9	81,7	75,6	66,3	71,1	76,3	76,9	81,6	90,9
z tego korzystające z pomocy:	liczby osób mających pomoc								
innej osoby	99,4	100,0	97,8	99,2	99,4	99,2	99,1	99,6	99,8
specjalnych urządzeń pomocniczych	2,2	-	8,1	2,6	2,8	2,3	1,7	1,7	2,7
specjalnie dostosowanego mieszkania	0,2	-	2,5	-	0,4	0,1	0,3	0,1	0,1
<i>Według oceny czy jest ona wystarczająca</i>									
tak	93,6	100,0	97,8	95,6	96,4	93,9	95,4	93,3	90,3
nie wie	0,7	-	2,2	-	0,7	0,7	0,7	0,5	0,8
brak danych	0,1	-	-	-	-	-	0,1	0,3	0,1
nie	5,6	-	-	4,4	2,9	5,4	3,9	5,8	8,8
<i>Według rodzajów pomocy jakich potrzebują:</i>	liczby osób, które mają pomoc, ale jest ona niewystarczająca								
innej osoby	74,5	-	-	21,1	93,5	63,0	89,4	71,1	79,0
specjalnych urządzeń pomocniczych	20,6	-	-	78,9	8,7	28,0	16,5	25,8	10,4
specjalnie dostosowanego mieszkania	26,9	-	-	15,3	8,5	36,6	16,2	27,9	28,1
nie wie	5,4	-	-	-	-	2,1	4,1	6,2	8,3
<i>Według oceny czy jej potrzebują</i>									
nie	52,3	37,0	64,8	61,8	52,7	58,2	48,5	51,3	41,1
nie wie	2,8	22,6	6,2	10,4	2,0	3,2	1,4	2,4	0,7
brak danych	1,7	-	12,1	-	1,1	0,5	1,6	0,7	7,9
tak	43,2	40,3	16,9	27,8	44,1	38,1	48,5	45,6	50,3
<i>Według rodzajów pomocy jakich potrzebują:</i>	liczby osób, które nie mają pomocy a jej potrzebują								
innej osoby	98,2	100,0	100,0	100,0	100,0	98,1	97,3	99,4	95,3
specjalnych urządzeń pomocniczych	3,3	-	-	-	3,8	2,9	3,2	4,1	3,2
specjalnie dostosowanego mieszkania	2,5	-	-	-	-	1,8	4,0	2,5	3,5
nie wie	2,2	-	-	-	2,1	2,8	3,1	1,9	-

a) tylko osoby odpowiadające bezpośrednio na te pytania

TABL. IV/30 OSOBY W WIEKU 15 LAT I WIĘCEJ WEDŁUG INDEKSU MASY CIAŁA (BMI) ^{a)}

Wyszczególnienie	Ogółem	Znaczna niedowaga (BMI poniżej16,0)	Niedowaga (BMI 16,0- 18,49)	W normie - niski przedział (BMI 18,5- 22,99)	W normie -wysoki przedział (BMI 23,0- 24,99)	Nadwaga - niski przedział (BMI 25,0- 27,49)	Nadwaga- wysoki przedział (BMI 27,5- 29,99)	Otyłość (BMI 30,0 i więcej)
w tysiącach								
Ogółem	26963,6	36,5	756,0	7215,0	4871,0	5561,7	4252,8	4270,5
miasta	16949,8	25,2	531,0	4625,8	3046,5	3476,5	2615,7	2629,1
wieś	10013,7	11,3	225,0	2589,1	1824,6	2085,2	1637,1	1641,5
Płeć								
Mężczyźni	12222,7	6,2	147,6	2229,9	2336,8	3046,9	2430,8	2024,4
Kobiety	14740,9	30,4	608,3	4985,1	2534,2	2514,8	1822,0	2246,1
Wiek								
15-19	1851,7	9,9	225,2	1147,7	273,2	119,1	47,6	28,9
20-29	4760,2	13,0	275,2	2109,2	951,8	728,9	433,2	248,9
30-39	4754,4	3,0	105,9	1526,0	895,2	1042,1	667,3	515,0
40-49	4168,0	2,1	40,1	830,1	837,8	958,9	795,4	703,6
50-59	5070,1	3,0	47,2	776,2	871,0	1246,3	941,8	1184,7
60-69	3161,5	3,6	25,3	378,7	469,1	701,3	693,6	889,9
70-79	2222,1	1,9	17,4	278,8	382,8	529,7	487,0	524,5
80 lat i więcej	975,5	-	19,6	168,2	190,3	235,4	186,9	175,2
Poziom wykształcenia								
wyższe	4832,1	4,8	124,3	1606,3	976,0	955,1	663,1	502,5
policealne	586,5	1,1	19,6	197,0	101,8	122,9	66,5	77,7
średnie	8394,5	8,1	238,6	2279,2	1566,4	1745,5	1344,2	1212,4
zasadnicze zawodowe	7013,7	5,3	102,3	1347,9	1254,5	1615,9	1303,8	1384,0
gimnazjalne	1390,8	8,1	154,6	824,0	219,5	113,0	42,6	28,9
podstawowe	4528,9	8,6	112,6	926,3	712,0	953,7	800,0	1015,7
bez wykształcenia	217,3	0,5	4,0	34,3	40,9	55,6	32,5	49,4
Stan cywilny prawny								
kawaler/panna	6872,8	20,7	460,2	3146,6	1335,0	956,4	563,6	390,3
żonaty/zamężna	16069,1	11,4	234,7	3343,7	2792,8	3697,2	3010,7	2978,6
wdowiec/wdowa	2875,5	4,0	33,5	447,3	510,0	673,6	505,3	701,9
rozwódziony(a)/separowany(a)	1146,1	0,4	27,6	277,4	233,2	234,5	173,2	199,8
Stan cywilny faktyczny								
żyjący w związku	16382,0	12,3	242,7	3477,4	2871,1	3744,0	3040,3	2994,3
nie żyjący w związku	10581,6	24,3	513,3	3737,6	2000,0	1817,7	1212,5	1276,3
Status na rynku pracy								
pracujący	13021,0	8,4	231,1	3361,6	2478,8	2973,5	2143,1	1824,5
bezrobotni	1703,3	2,9	55,3	573,1	345,7	335,4	221,7	169,3
bierni zawodowo	12239,2	25,3	469,6	3280,3	2046,5	2252,8	1888,0	2276,7
Według oceny stanu zdrowia								
bardzo dobre i dobre	16283,6	22,2	573,9	5367,1	3070,0	3302,9	2200,8	1746,7
takie sobie	7282,6	7,2	111,1	1279,1	1220,9	1556,2	1441,3	1666,7
złe i bardzo złe	3372,2	7,1	71,0	563,7	575,1	702,6	604,4	848,4
brak danych	25,2	-	-	5,1	5,0	-	6,4	8,7
Według długotrwałych problemów zdrowotnych								
z problemami	13321,2	16,1	276,0	2636,3	2212,5	2785,4	2475,0	2919,9
bez problemów	13503,0	20,4	475,3	4538,2	2633,2	2751,0	1762,5	1322,5
brak danych	139,4	0,0	4,7	40,5	25,3	25,4	15,4	28,2
Według sprawności								
niesprawni	4297,3	8,5	73,7	737,7	714,2	880,0	807,7	1075,4
sprawni	22666,2	28,0	682,3	6477,3	4156,8	4681,7	3445,1	3195,1
Według występowania chorób/dolegliwości przewlekłych								
chorujący przewlekłe	15307,7	21,7	314,6	3155,6	2591,3	3189,3	2793,8	3241,3
nie chorujący przewlekłe	11655,8	14,8	441,3	4059,4	2279,7	2372,4	1459,0	1029,3

a) tylko osoby samodzielnie wypełniające ankietę, które podały dane dotyczące wagi i wzrostu.

TABL. IV/30 OSOBY W WIEKU 15 LAT I WIĘCEJ WEDŁUG INDEKSU MASY CIAŁA (BMI) ^{a)} (DOK.)

Wyszczególnienie	Ogółem	Znaczna niedowaga (BMI poniżej 16,0)	Niedowaga (BMI 16,0-18,49)	W normie - niski przedział (BMI 18,5-22,99)	W normie - wysoki przedział (BMI 23,0-24,99)	Nadwaga - niski przedział (BMI 25,0-27,49)	Nadwaga - wysoki przedział (BMI 27,5-29,99)	Otyłość (BMI 30,0 i więcej)
	w odsetkach							
Ogółem	100,0	0,1	2,8	26,8	18,1	20,6	15,8	15,8
miasta	100,0	0,1	3,1	27,3	18,0	20,5	15,4	15,5
wieś	100,0	0,1	2,2	25,9	18,2	20,8	16,3	16,4
Płeć								
Mężczyźni	100,0	0,1	1,2	18,2	19,1	24,9	19,9	16,6
Kobiety	100,0	0,2	4,1	33,8	17,2	17,1	12,4	15,2
Wiek								
15-19	100,0	0,5	12,2	62,0	14,8	6,4	2,6	1,6
20-29	100,0	0,3	5,8	44,3	20,0	15,3	9,1	5,2
30-39	100,0	0,1	2,2	32,1	18,8	21,9	14,0	10,8
40-49	100,0	0,1	1,0	19,9	20,1	23,0	19,1	16,9
50-59	100,0	0,1	0,9	15,3	17,2	24,6	18,6	23,4
60-69	100,0	0,1	0,8	12,0	14,8	22,2	21,9	28,1
70-79	100,0	0,1	0,8	12,5	17,2	23,8	21,9	23,6
80 lat i więcej	100,0	-	2,0	17,2	19,5	24,1	19,2	18,0
Poziom wykształcenia								
wyższe	100,0	0,1	2,6	33,2	20,2	19,8	13,7	10,4
policealne	100,0	0,2	3,3	33,6	17,3	20,9	11,3	13,2
średnie	100,0	0,1	2,8	27,2	18,7	20,8	16,0	14,4
zasadnicze zawodowe	100,0	0,1	1,5	19,2	17,9	23,0	18,6	19,7
gimnazjalne	100,0	0,6	11,1	59,3	15,8	8,1	3,1	2,1
podstawowe	100,0	0,2	2,5	20,5	15,7	21,1	17,7	22,4
bez wykształcenia	100,0	0,2	1,8	15,8	18,8	25,6	15,0	22,8
Stan cywilny prawny								
kawaler/panna	100,0	0,3	6,7	45,8	19,4	13,9	8,2	5,7
żonaty/zamężna	100,0	0,1	1,5	20,8	17,4	23,0	18,7	18,5
wdowiec/wdowa	100,0	0,1	1,2	15,6	17,7	23,4	17,6	24,4
rozwidziony(a)/separowany(a)	100,0	0,0	2,4	24,2	20,3	20,5	15,1	17,4
Stan cywilny faktyczny								
żyjący w związku	100,0	0,1	1,5	21,2	17,5	22,9	18,6	18,3
nie żyjący w związku	100,0	0,2	4,9	35,3	18,9	17,2	11,5	12,1
Status na rynku pracy								
pracujący	100,0	0,1	1,8	25,8	19,0	22,8	16,5	14,0
bezrobotni	100,0	0,2	3,2	33,6	20,3	19,7	13,0	9,9
bierni zawodowo	100,0	0,2	3,8	26,8	16,7	18,4	15,4	18,6
Według oceny stanu zdrowia								
bardzo dobre i dobre	100,0	0,1	3,5	33,0	18,9	20,3	13,5	10,7
takie sobie	100,0	0,1	1,5	17,6	16,8	21,4	19,8	22,9
złe i bardzo złe	100,0	0,2	2,1	16,7	17,1	20,8	17,9	25,2
brak danych	100,0	-	-	20,2	19,9	-	25,3	34,6
Według długotrwałych problemów zdrowotnych								
z problemami	100,0	0,1	2,1	19,8	16,6	20,9	18,6	21,9
bez problemów	100,0	0,2	3,5	33,6	19,5	20,4	13,1	9,8
brak danych	100,0	-	3,4	29,1	18,1	18,2	11,0	20,2
Według sprawności								
niesprawni	100,0	0,2	1,7	17,2	16,6	20,5	18,8	25,0
sprawni	100,0	0,1	3,0	28,6	18,3	20,7	15,2	14,1
Według występowania chorób/dolegliwości przewlekłych								
chorujący przewlekłe	100,0	0,1	2,1	20,6	16,9	20,8	18,3	21,2
nie chorujący przewlekłe	100,0	0,1	3,8	34,8	19,6	20,4	12,5	8,8

a) tylko osoby samodzielnie wypełniające ankietę, które podały dane dotyczące wagi i wzrostu.

TABL. IV/31 MĘŻCZYŹNI W WIEKU 15 LAT I WIĘCEJ WEDŁUG INDEKSU MASY CIAŁA (BMI) ^{a)}

Wyszczególnienie	Ogółem	Znaczna niedowaga (BMI poniżej 16,0)	Niedowaga (BMI 16,0-18,49)	W normie - niski przedział (BMI 18,5-22,99)	W normie - wysoki przedział (BMI 23,0-24,99)	Nadwaga - niski przedział (BMI 25,0-27,49)	Nadwaga - wysoki przedział (BMI 27,5-29,99)	Otyłość (BMI 30,0 i więcej)
	w tysiącach							
Ogółem	12222,7	6,2	147,6	2229,9	2336,8	3046,9	2430,8	2024,4
miasta	7537,3	4,5	92,2	1382,4	1407,4	1900,8	1464,7	1285,3
wieś	4685,3	1,7	55,4	847,5	929,4	1146,0	966,1	739,2
Wiek								
15-19	942,0	3,3	84,2	545,4	164,3	88,4	39,1	17,4
20-29	2285,6	2,1	27,1	673,1	589,3	510,5	326,9	156,6
30-39	2225,1	-	6,7	303,4	444,0	685,0	450,2	335,7
40-49	1963,8	-	6,2	208,1	350,5	498,6	485,2	415,2
50-59	2308,7	-	6,9	240,9	382,2	652,0	503,8	522,8
60-69	1365,8	0,6	6,4	128,2	205,1	312,5	349,8	363,2
70-79	843,9	0,2	3,4	83,7	150,4	230,6	204,7	170,7
80 lat i więcej	287,8	-	6,7	47,1	51,0	69,3	71,0	42,8
Poziom wykształcenia								
wyższe	1970,9	-	5,7	278,4	451,5	523,7	416,0	295,6
policealne	145,1	-	0,4	30,8	19,5	39,7	24,1	30,5
średnie	3618,1	1,2	21,2	614,5	684,3	952,3	758,0	586,6
zasadnicze zawodowe	3935,9	1,5	20,2	544,6	713,8	1029,2	847,1	779,5
gimnazjalne	748,3	2,1	53,9	410,9	146,1	84,5	31,5	19,4
podstawowe	1752,1	1,4	44,7	342,7	309,2	400,9	343,2	310,0
bez wykształcenia	52,2	-	1,6	8,0	12,4	16,5	10,9	2,8
Stan cywilny prawny								
kawaler	3760,2	5,3	121,7	1329,9	899,0	724,2	428,0	252,0
żonaty	7568,1	0,6	22,4	795,1	1251,2	2104,4	1813,5	1581,0
wdowiec	464,7	0,2	2,6	44,2	97,8	112,5	104,6	102,8
rozwódziony/separowany	429,6	-	1,0	60,7	88,8	105,8	84,6	88,6
Stan cywilny faktyczny								
żyjący w związku	7723,8	1,5	23,6	827,4	1290,8	2138,3	1843,6	1598,6
nie żyjący w związku	4498,9	4,7	124,0	1402,5	1046,0	908,6	587,2	425,8
Status na rynku pracy								
pracujący	6903,4	0,9	20,3	933,1	1330,7	1937,7	1486,0	1194,7
bezrobotni	823,9	-	6,1	222,7	193,8	197,2	127,8	76,3
bierni zawodowo	4495,4	5,3	121,3	1074,2	812,3	911,9	817,0	753,4
Według oceny stanu zdrowia								
bardzo dobre i dobre	7798,3	2,6	103,8	1605,3	1587,4	2023,9	1432,2	1043,2
takie sobie	3066,9	1,2	22,5	405,8	483,6	742,6	717,6	693,5
złe i bardzo złe	1343,2	2,4	21,4	217,3	263,5	280,3	277,7	280,6
brak danych	14,3	-	-	1,6	2,3	-	3,3	7,1
Według długotrwałych problemów zdrowotnych								
z problemami	5456,2	3,5	58,0	793,6	901,9	1280,5	1238,6	1180,1
bez problemów	6711,0	2,6	87,3	1427,2	1424,2	1753,6	1184,1	832,0
brak danych	55,4	-	2,4	9,1	10,6	12,8	8,1	12,4
Według sprawności								
niesprawni	1884,4	2,4	26,7	290,4	332,3	400,2	397,2	435,2
sprawni	10338,3	3,8	121,0	1939,5	2004,5	2646,7	2033,6	1589,2
Według występowania chorób/dolegliwości przewlekłych								
chorujący przewlekłe	6358,7	4,8	59,4	907,7	1083,5	1517,5	1424,9	1361,0
nie chorujący przewlekłe	5864,0	1,4	88,3	1322,3	1253,3	1529,4	1006,0	663,5

a) tylko osoby samodzielnie wypełniające ankietę, które podały dane dotyczące wagi i wzrostu.

TABL. IV/31 MĘŻCZYŹNI W WIEKU 15 LAT I WIĘCEJ WEDŁUG INDEKSU MASY CIAŁA (BMI) ^{a)} (DOK.)

Wyszczególnienie	Ogółem	Znaczna niedowaga (BMI poniżej 16,0)	Niedowaga (BMI 16,0-18,49)	W normie -niski przedział (BMI 18,5-22,99)	W normie -wysoki przedział (BMI 23,0-24,99)	Nadwaga -niski przedział (BMI 25,0-27,49)	Nadwaga- wysoki przedział (BMI 27,5-29,99)	Otyłość (BMI 30,0 i więcej)
w odsetkach								
Ogółem	100,0	0,1	1,2	18,2	19,1	24,9	19,9	16,6
miasta	100,0	0,1	1,2	18,3	18,7	25,2	19,4	17,1
wieś	100,0	0,0	1,2	18,1	19,8	24,5	20,6	15,8
Wiek								
15-19	100,0	0,3	8,9	57,9	17,4	9,4	4,2	1,8
20-29	100,0	0,1	1,2	29,5	25,8	22,3	14,3	6,9
30-39	100,0	-	0,3	13,6	20,0	30,8	20,2	15,1
40-49	100,0	-	0,3	10,6	17,8	25,4	24,7	21,1
50-59	100,0	-	0,3	10,4	16,6	28,2	21,8	22,6
60-69	100,0	0,0	0,5	9,4	15,0	22,9	25,6	26,6
70-79	100,0	0,0	0,4	9,9	17,8	27,3	24,3	20,2
80 lat i więcej	100,0	-	2,3	16,3	17,7	24,1	24,7	14,9
Poziom wykształcenia								
wyższe	100,0	-	0,3	14,1	22,9	26,6	21,1	15,0
policealne	100,0	-	0,3	21,3	13,4	27,4	16,6	21,0
średnie	100,0	0,0	0,6	17,0	18,9	26,3	20,9	16,2
zasadnicze zawodowe	100,0	0,0	0,5	13,8	18,1	26,1	21,5	19,8
gimnazjalne	100,0	0,3	7,2	54,9	19,5	11,3	4,2	2,6
podstawowe	100,0	0,1	2,6	19,6	17,6	22,9	19,6	17,7
bez wykształcenia	100,0	-	3,1	15,3	23,8	31,6	21,0	5,3
Stan cywilny prawny								
kawaler	100,0	0,1	3,2	35,4	23,9	19,3	11,4	6,7
żonaty	100,0	0,0	0,3	10,5	16,5	27,8	24,0	20,9
wdowiec	100,0	0,0	0,6	9,5	21,1	24,2	22,5	22,1
rozwódzony/separowany	100,0	-	0,2	14,1	20,7	24,6	19,7	20,6
Stan cywilny faktyczny								
żyjący w związku	100,0	0,0	0,3	10,7	16,7	27,7	23,9	20,7
nie żyjący w związku	100,0	0,1	2,8	31,2	23,3	20,2	13,1	9,5
Status na rynku pracy								
pracujący	100,0	0,0	0,3	13,5	19,3	28,1	21,5	17,3
bezrobotni	100,0	-	0,7	27,0	23,5	23,9	15,5	9,3
bierni zawodowo	100,0	0,1	2,7	23,9	18,1	20,3	18,2	16,8
Według oceny stanu zdrowia								
bardzo dobre i dobre	100,0	0,0	1,3	20,6	20,4	26,0	18,4	13,4
takie sobie	100,0	0,0	0,7	13,2	15,8	24,2	23,4	22,6
złe i bardzo złe	100,0	0,2	1,6	16,2	19,6	20,9	20,7	20,9
brak danych	100,0	-	-	10,9	16,2	-	23,2	49,7
Według długotrwałych problemów zdrowotnych								
z problemami	100,0	0,1	1,1	14,5	16,5	23,5	22,7	21,6
bez problemów	100,0	0,0	1,3	21,3	21,2	26,1	17,6	12,4
brak danych	100,0	-	4,3	16,4	19,2	23,1	14,7	22,3
Według sprawności								
niesprawni	100,0	0,1	1,4	15,4	17,6	21,2	21,1	23,1
sprawni	100,0	0,0	1,2	18,8	19,4	25,6	19,7	15,4
Według występowania chorób/dolegliwości przewlekłych								
chorujący przewlekłe	100,0	0,1	0,9	14,3	17,0	23,9	22,4	21,4
nie chorujący przewlekłe	100,0	0,0	1,5	22,5	21,4	26,1	17,2	11,3

a) tylko osoby samodzielnie wypełniające ankietę, które podały dane dotyczące wagi i wzrostu.

TABL. IV/32 KOBIECY W WIEKU 15 LAT I WIĘCEJ WEDŁUG INDEKSU MASY CIAŁA (BMI) ^{a)}

Wyszczególnienie	Ogółem	Znaczna niedowaga (BMI poniżej 16,0)	Niedowaga (BMI 16,0-18,49)	W normie -niski przedział (BMI 18,5-22,99)	W normie -wysoki przedział (BMI 23,0-24,99)	Nadwaga -niski przedział (BMI 25,0-27,49)	Nadwaga- wysoki przedział (BMI 27,5-29,99)	Otyłość (BMI 30,0 i więcej)
	w tysiącach							
Ogółem	14740,9	30,4	608,3	4985,1	2534,2	2514,8	1822,0	2246,1
miasta	9412,5	20,8	438,8	3243,4	1639,1	1575,7	1150,9	1343,8
wieś	5328,4	9,6	169,6	1741,6	895,1	939,1	671,0	902,3
Wiek								
15-19	909,7	6,7	141,1	602,3	109,0	30,7	8,5	11,5
20-29	2474,6	10,9	248,1	1436,0	362,5	218,4	106,3	92,3
30-39	2529,4	3,0	99,2	1222,6	451,1	357,1	217,1	179,2
40-49	2204,2	2,1	33,8	622,0	487,3	460,4	310,1	288,4
50-59	2761,4	3,0	40,3	535,3	488,8	594,2	438,0	661,9
60-69	1795,7	3,0	18,9	250,5	263,9	388,9	343,8	526,6
70-79	1378,3	1,7	14,0	195,1	232,3	299,0	282,3	353,8
80 lat i więcej	687,7	-	12,9	121,2	139,3	166,1	115,9	132,4
Poziom wykształcenia								
wyższe	2861,2	4,8	118,6	1327,9	524,5	431,4	247,1	206,8
policealne	441,4	1,1	19,3	166,1	82,3	83,1	42,4	47,2
średnie	4776,3	6,9	217,4	1664,7	882,1	793,2	586,2	625,8
zasadnicze zawodowe	3077,8	3,8	82,1	803,3	540,7	586,7	456,7	604,5
gimnazjalne	642,4	6,1	100,7	413,1	73,4	28,4	11,1	9,6
podstawowe	2776,8	7,1	67,9	583,6	402,8	552,8	456,9	705,6
bez wykształcenia	165,0	0,5	2,4	26,3	28,5	39,1	21,6	46,7
Stan cywilny prawny								
panna	3112,6	15,3	338,5	1816,7	436,1	232,3	135,5	138,2
zamężna	8501,0	10,8	212,3	2548,6	1541,6	1592,8	1197,2	1397,7
wdowa	2410,8	3,8	30,9	403,1	412,2	561,1	400,6	599,1
rozwidziona/separowana	716,5	0,4	26,6	216,6	144,4	128,7	88,6	111,1
Stan cywilny faktyczny								
żyjące w związku	8658,2	10,8	219,1	2650,0	1580,3	1605,7	1196,7	1395,7
nie żyjące w związku	6082,7	19,6	389,3	2335,1	953,9	909,1	625,3	850,5
Status na rynku pracy								
pracujące	6117,7	7,5	210,9	2428,5	1148,2	1035,8	657,0	629,8
bezrobotne	879,4	2,9	49,2	350,4	151,9	138,2	93,9	93,0
bierni zawodowo	7743,8	20,0	348,3	2206,1	1234,2	1340,9	1071,0	1523,3
Według oceny stanu zdrowia								
bardzo dobre i dobre	8485,3	19,6	470,1	3761,8	1482,6	1279,0	768,6	703,6
takie sobie	4215,7	6,0	88,7	873,3	737,3	813,6	723,6	973,2
złe i bardzo złe	2029,0	4,7	49,6	346,4	311,6	422,3	326,7	567,7
brak danych	10,9	-	-	3,5	2,7	-	3,1	1,6
Według długotrwałych problemów zdrowotnych								
z problemami	7864,9	12,6	218,0	1842,7	1310,6	1504,9	1236,4	1739,8
bez problemów	6792,0	17,8	388,0	3110,9	1209,0	997,4	578,3	490,5
brak danych	84,0	-	2,3	31,4	14,7	12,6	7,2	15,8
Według sprawności								
niesprawne	2412,9	6,2	47,1	447,3	381,9	479,8	410,4	640,2
sprawne	12328,0	24,2	561,3	4537,8	2152,3	2035,0	1411,5	1605,9
Według występowania chorób/dolegliwości przewlekłych								
chorujące przewlekłe	8949,1	16,9	255,3	2247,9	1507,8	1671,8	1369,0	1880,3
nie chorujące przewlekłe	5791,8	13,4	353,1	2737,1	1026,4	843,0	453,0	365,8

a) tylko osoby samodzielnie wypełniające ankietę, które podały dane dotyczące wagi i wzrostu.

TABL. IV/32 KOBIECY W WIEKU 15 LAT I WIĘCEJ WEDŁUG INDEKSU MASY CIAŁA (BMI) ^{a)} (DOK.)

Wyszczególnienie	Ogółem	Znaczna niedowaga (BMI poniżej 16,0)	Niedowaga (BMI 16,0-18,49)	W normie -niski przedział (BMI 18,5-22,99)	W normie -wysoki przedział (BMI 23,0-24,99)	Nadwaga -niski przedział (BMI 25,0-27,49)	Nadwaga-wysoki przedział (BMI 27,5-29,99)	Otyłość (BMI 30,0 i więcej)
w odsetkach								
Ogółem	100,0	0,2	4,1	33,8	17,2	17,1	12,4	15,2
miasta	100,0	0,2	4,7	34,5	17,4	16,7	12,2	14,3
wieś	100,0	0,2	3,2	32,7	16,8	17,6	12,6	16,9
Wiek								
15-19	100,0	0,7	15,5	66,2	12,0	3,4	0,9	1,3
20-29	100,0	0,4	10,0	58,0	14,6	8,8	4,3	3,7
30-39	100,0	0,1	3,9	48,3	17,8	14,1	8,6	7,1
40-49	100,0	0,1	1,5	28,2	22,1	20,9	14,1	13,1
50-59	100,0	0,1	1,5	19,4	17,7	21,5	15,9	24,0
60-69	100,0	0,2	1,1	14,0	14,7	21,7	19,1	29,3
70-79	100,0	0,1	1,0	14,2	16,9	21,7	20,5	25,7
80 lat i więcej	100,0	-	1,9	17,6	20,3	24,2	16,8	19,2
Poziom wykształcenia								
wyższe	100,0	0,2	4,1	46,4	18,3	15,1	8,6	7,2
policealne	100,0	0,2	4,4	37,6	18,6	18,8	9,6	10,7
średnie	100,0	0,1	4,6	34,9	18,5	16,6	12,3	13,1
zasadnicze zawodowe	100,0	0,1	2,7	26,1	17,6	19,1	14,8	19,6
gimnazjalne	100,0	0,9	15,7	64,3	11,4	4,4	1,7	1,5
podstawowe	100,0	0,3	2,4	21,0	14,5	19,9	16,5	25,4
bez wykształcenia	100,0	0,3	1,5	15,9	17,2	23,7	13,1	28,3
Stan cywilny prawny								
panna	100,0	0,5	10,9	58,4	14,0	7,5	4,4	4,4
zamężna	100,0	0,1	2,5	30,0	18,1	18,7	14,1	16,4
wdowa	100,0	0,2	1,3	16,7	17,1	23,3	16,6	24,8
rozwidziona/separowana	100,0	0,1	3,7	30,2	20,2	18,0	12,4	15,5
Stan cywilny faktyczny								
żyjące w związku	100,0	0,1	2,5	30,6	18,3	18,5	13,8	16,1
nieżyjące w związku	100,0	0,3	6,4	38,4	15,7	14,9	10,3	14,0
Status na rynku pracy								
pracujące	100,0	0,1	3,4	39,7	18,8	16,9	10,7	10,3
bezrobotne	100,0	0,3	5,6	39,8	17,3	15,7	10,7	10,6
biernie zawodowo	100,0	0,3	4,5	28,5	15,9	17,3	13,8	19,7
Według oceny stanu zdrowia								
bardzo dobre i dobre	100,0	0,2	5,5	44,3	17,5	15,1	9,1	8,3
takie sobie	100,0	0,1	2,1	20,7	17,5	19,3	17,2	23,1
złe i bardzo złe	100,0	0,2	2,4	17,1	15,4	20,8	16,1	28,0
brak danych	100,0	-	-	32,3	24,7	-	28,1	14,9
Według długotrwałych problemów zdrowotnych								
z problemami	100,0	0,2	2,8	23,4	16,7	19,1	15,7	22,1
bez problemów	100,0	0,3	5,7	45,8	17,8	14,7	8,5	7,2
brak danych	100,0	-	2,7	37,4	17,4	15,0	8,6	18,8
Według sprawności								
niesprawne	100,0	0,3	2,0	18,5	15,8	19,9	17,0	26,5
sprawne	100,0	0,2	4,6	36,8	17,5	16,5	11,4	13,0
Według występowania chorób/dolegliwości przewlekłych								
chorujące przewlekłe	100,0	0,2	2,9	25,1	16,8	18,7	15,3	21,0
nie chorujące przewlekłe	100,0	0,2	6,1	47,3	17,7	14,6	7,8	6,3

a) tylko osoby samodzielnie wypełniające ankietę, które podały dane dotyczące wagi i wzrostu.

TABL. IV/33 WAGA DZIECI W WIEKU 0-14 LAT WEDŁUG WIEKU I PŁCI

Wyszczególnienie	Waga w kilogramach			
	Średnia	Mediana	Percentyl 25	Percentyl 75
0 lat	7,4	7,0	6,0	9,0
chłopcy	7,6	8,0	6,0	9,0
dziewczynki	7,2	7,0	5,0	9,0
1 rok	12,0	12,0	11,0	13,0
chłopcy	12,3	12,0	11,0	13,0
dziewczynki	11,6	11,0	10,0	13,0
2 lata	14,3	14,0	13,0	15,0
chłopcy	14,7	15,0	13,0	16,0
dziewczynki	13,8	13,0	12,0	15,0
3 lata	16,8	16,0	15,0	18,0
chłopcy	17,0	16,0	15,0	18,0
dziewczynki	16,7	16,0	15,0	18,0
4 lata	18,5	18,0	16,0	20,0
chłopcy	18,7	18,0	16,0	20,0
dziewczynki	18,2	18,0	16,0	20,0
5 lat	21,0	20,0	18,0	23,0
chłopcy	21,4	20,0	18,0	24,0
dziewczynki	20,6	20,0	18,0	22,0
6 lat	24,1	24,0	20,0	27,0
chłopcy	24,6	24,0	21,0	28,0
dziewczynki	23,6	23,0	20,0	26,0
7 lat	26,7	26,0	23,0	30,0
chłopcy	27,0	26,0	24,0	30,0
dziewczynki	26,5	25,0	22,0	30,0
8 lat	30,6	30,0	25,0	35,0
chłopcy	31,9	30,0	28,0	36,0
dziewczynki	28,7	28,0	25,0	32,0
9 lat	34,0	32,0	29,0	39,0
chłopcy	34,7	35,0	30,0	40,0
dziewczynki	33,3	31,0	28,0	37,0
10 lat	37,1	35,0	31,0	41,0
chłopcy	37,4	36,0	32,0	41,0
dziewczynki	36,9	35,0	30,0	41,0
11 lat	41,1	40,0	35,0	46,0
chłopcy	41,7	40,0	35,0	45,0
dziewczynki	40,4	39,0	35,0	46,0
12 lat	46,5	45,0	40,0	50,0
chłopcy	47,9	46,0	40,0	52,0
dziewczynki	45,0	44,0	40,0	50,0
13 lat	51,0	50,0	44,0	57,0
chłopcy	51,7	50,0	43,0	60,0
dziewczynki	50,2	50,0	45,0	55,0
14 lat	56,0	55,0	49,0	62,0
chłopcy	58,4	58,0	50,0	65,0
dziewczynki	53,5	52,0	48,0	60,0

TABL. IV/34 WZROST DZIECI W WIEKU 0-14 LAT WEDŁUG WIEKU I PŁCI

Wyszczególnienie	Wzrost w centymetrach			
	Średnia	Mediana	Percentyl 25	Percentyl 75
0 lat	70	70	62	75
chłopcy	70	70	62	75
dziewczynki	69	69	62	75
1 rok	86	86	80	90
chłopcy	86	86	80	90
dziewczynki	85	86	80	90
2 lata	95	95	90	99
chłopcy	96	98	90	100
dziewczynki	94	94	90	98
3 lata	104	104	98	110
chłopcy	104	104	98	110
dziewczynki	105	104	99	110
4 lata	110	110	105	116
chłopcy	110	110	105	116
dziewczynki	110	110	105	116
5 lat	116	116	110	120
chłopcy	116	116	110	120
dziewczynki	117	116	110	120
6 lat	123	122	120	128
chłopcy	123	122	120	128
dziewczynki	123	122	119	130
7 lat	129	128	125	134
chłopcy	128	128	125	134
dziewczynki	129	130	125	134
8 lat	133	134	128	140
chłopcy	134	134	128	140
dziewczynki	131	130	128	135
9 lat	138	140	132	145
chłopcy	139	140	134	145
dziewczynki	137	136	130	145
10 lat	144	145	140	150
chłopcy	144	142	140	150
dziewczynki	144	145	140	150
11 lat	149	150	144	155
chłopcy	149	150	145	154
dziewczynki	149	150	143	155
12 lat	155	155	150	160
chłopcy	155	155	150	160
dziewczynki	155	155	150	160
13 lat	160	160	155	167
chłopcy	161	160	154	168
dziewczynki	159	160	155	165
14 lat	165	165	160	170
chłopcy	168	168	162	175
dziewczynki	162	162	158	168

TABL. IV/35 LUDNOŚĆ WEDŁUG WYSTĘPOWANIA WYPADKÓW

Wyszczególnienie	Osoby, które w ciągu ostatnich 12 miesięcy					
	ogółem	uległy wypadkowi	nie uległy wypadkowi	ogółem	uległy wypadkowi	nie uległy wypadkowi
	w tysiącach			w odsetkach		
Ogółem	37744,6	1868,5	35876,1	100,0	5,0	95,0
miasto	23088,2	1254,0	21834,2	100,0	5,4	94,6
wieś	14656,5	614,5	14041,9	100,0	4,2	95,8
Płeć						
mężczyźni	18190,3	1105,7	17084,7	100,0	6,1	93,9
kobiety	19554,3	762,9	18791,4	100,0	3,9	96,1
Subpopulacja						
dzieci (0-14 lat)	5749,2	250,2	5499,0	100,0	4,4	95,6
dorośli (15 lat i więcej)	31995,5	1618,3	30377,2	100,0	5,1	94,9
Wiek						
0-4 lata	1946,6	42,9	1903,7	100,0	2,2	97,8
5-9	1781,8	73,2	1708,6	100,0	4,1	95,9
10-14	2020,7	134,0	1886,7	100,0	6,6	93,4
15-19	2446,3	181,3	2265,0	100,0	7,4	92,6
20-29	6077,5	348,3	5729,3	100,0	5,7	94,3
30-39	5645,2	283,9	5361,3	100,0	5,0	95,0
40-49	4833,7	239,3	4594,4	100,0	5,0	95,0
50-59	5779,7	269,4	5510,3	100,0	4,7	95,3
60-69	3478,4	129,5	3349,0	100,0	3,7	96,3
70-79	2499,9	101,5	2398,4	100,0	4,1	95,9
80 lat i więcej	1234,7	65,1	1169,6	100,0	5,3	94,7
Poziom wykształcenia (13 lat i więcej)	32837,3	1686,6	31150,7	100,0	5,1	94,9
wyższe	5507,0	250,9	5256,2	100,0	4,6	95,4
policealne	648,1	29,4	618,7	100,0	4,5	95,5
średnie	9909,6	538,9	9370,7	100,0	5,4	94,6
zasadnicze zawodowe	8423,3	420,6	8002,7	100,0	5,0	95,0
gimnazjalne	1810,5	128,1	1682,4	100,0	7,1	92,9
podstawowe	6172,3	302,3	5870,1	100,0	4,9	95,1
bez wykształcenia	366,3	16,5	349,8	100,0	4,5	95,5
Stan cywilny prawny (15 lat i więcej)	31995,5	1618,3	30377,2	100,0	5,1	94,9
kawaler/panna	8889,0	533,3	8355,7	100,0	6,0	94,0
zonaty/zamężna	18552,6	862,8	17689,8	100,0	4,7	95,3
wdowiec/wdowa	3286,3	143,7	3142,6	100,0	4,4	95,6
rozwódziona(a)/separowana(a)	1267,6	78,5	1189,1	100,0	6,2	93,8
Stan cywilny faktyczny (15 lat i więcej)	31995,5	1618,3	30377,2	100,0	5,1	94,9
żyjący w związku	18909,2	880,7	18028,5	100,0	4,7	95,3
nie żyjący w związku	13086,3	737,6	12348,7	100,0	5,6	94,4
Status na rynku pracy (15 lat i więcej)	31995,5	1618,3	30377,2	100,0	5,1	94,9
pracujący	15623,8	835,3	14788,4	100,0	5,3	94,7
bezrobotni	2009,0	84,4	1924,7	100,0	4,2	95,8
bierni zawodowo	14362,7	698,6	13664,1	100,0	4,9	95,1
Ocena stanu zdrowia	33847,7	1704,8	32142,9	100,0	5,0	95,0
bardzo dobre i dobre	22221,9	1025,6	21196,3	100,0	4,6	95,4
takie sobie, ani dobre ani złe	7920,0	415,7	7504,2	100,0	5,2	94,8
złe i bardzo złe	3674,1	261,9	3412,2	100,0	7,1	92,9
brak danych	31,7	1,6	30,1	100,0	4,9	95,1
Według długotrwałych problemów zdrowotnych	37744,6	1868,5	35876,1	100,0	5,0	95,0
z problemami	16215,5	1035,9	15179,6	100,0	6,4	93,6
bez problemów	21348,8	821,9	20526,9	100,0	3,8	96,2
brak danych	180,4	10,8	169,6	100,0	6,0	94,0
Według sprawności	37744,6	1868,5	35876,1	100,0	5,0	95,0
niesprawni	5258,3	321,2	4937,1	100,0	6,1	93,9
sprawni	32486,4	1547,3	30939,1	100,0	4,8	95,2
Według występowania chorób/dolegliwości przewlekłych	37744,6	1868,5	35876,1	100,0	5,0	95,0
chorujący przewlekłe	19215,9	1105,1	18110,8	100,0	5,8	94,2
nie chorujący przewlekłe	18528,7	763,4	17765,3	100,0	4,1	95,9

TABL. IV/36 OSOBY, KTÓRE ULEGŁY WYPADKOWI WEDŁUG RODZAJÓW WYPADKÓW ORAZ POTRZEBY POMOCY MEDYCZNEJ

Wyszczególnienie	Osoby, które w ciągu ostatnich 12 miesięcy uległy wypadkowi							
	drogowemu		w pracy		w żłobku, przedszkolu, szkole, na uczelni		w domu i w czasie wolnym	
	razem	wymagały pomocy medycznej	razem	wymagały pomocy medycznej	razem	wymagały pomocy medycznej	razem	wymagały pomocy medycznej
	w tysiącach							
Ogółem	490,8	285,5	326,9	290,4	198,7	167,6	925,5	754,2
miasto	337,3	196,5	193,8	170,7	136,0	112,8	637,6	517,6
wieś	153,5	89,0	133,1	119,7	62,7	54,7	287,9	236,6
Płeć								
mężczyźni	280,0	144,2	238,0	209,6	123,6	106,6	510,2	413,7
kobiety	210,8	141,3	88,8	80,8	75,2	61,0	415,3	340,5
Subpopulacja								
dzieci (0-14 lat)	26,8	19,3	x	x	105,5	94,4	127,0	110,1
dorośli (15 lat i więcej)	464,0	266,2	326,9	290,4	93,2	73,2	798,5	644,0
Wiek								
0-4 lata	6,0	4,5	x	x	3,5	2,0	33,4	29,4
5-9	9,5	8,0	x	x	32,2	25,3	35,4	30,0
10-14	11,3	6,7	x	x	69,8	67,1	58,1	50,8
15-19	40,9	25,5	3,8	2,8	66,6	57,2	86,1	66,8
20-29	108,1	55,9	77,2	69,2	26,6	16,0	151,0	122,6
30-39	93,0	45,3	84,6	77,8	x	x	118,2	99,9
40-49	70,8	35,8	79,4	69,4	x	x	97,1	74,8
50-59	71,1	49,8	66,2	58,1	x	x	141,8	115,8
60-69	36,6	24,6	11,7	9,1	x	x	84,3	69,7
70-79	32,3	21,1	3,9	3,9	x	x	66,2	49,8
80 lat i więcej	11,2	8,1	-	-	x	x	53,9	44,6
Poziom wykształcenia (13 lat i więcej)	468,4	268,2	326,9	290,4	132,4	110,5	826,5	667,4
wyższe	92,4	38,6	41,1	35,7	3,4	1,1	122,6	101,2
policealne	10,2	7,5	9,1	9,1	-	-	12,2	9,6
średnie	162,3	94,4	113,8	103,5	24,1	15,3	258,1	209,6
zasadnicze zawodowe	106,7	62,6	139,0	123,1	0,8	0,8	187,4	149,4
gimnazjalne	24,3	14,9	4,3	4,3	43,6	35,8	66,4	58,0
podstawowe	68,4	46,3	19,5	14,8	60,3	57,3	167,5	132,3
bez wykształcenia	4,0	4,0	-	-	0,2	0,2	12,3	7,3
Stan cywilny prawny (15 lat i więcej)	464,0	266,2	326,9	290,4	93,2	73,2	798,5	644,0
kawaler/panna	136,4	75,3	60,2	52,8	92,7	72,6	270,4	214,9
żonaty/zamężna	262,2	146,7	248,2	219,1	0,6	0,6	386,0	308,5
wdowiec/wdowa	33,8	24,3	4,8	4,8	x	x	106,8	90,4
rozwódziona(a)/separowana(a)	31,5	19,8	13,7	13,7	x	x	35,4	30,2
Stan cywilny faktyczny (15 lat i więcej)	464,0	266,2	326,9	290,4	93,2	73,2	798,5	644,0
żyjący w związku	274,6	153,8	251,7	221,9	-	-	390,0	311,8
nie żyjący w związku	189,4	112,3	75,2	68,4	93,2	73,2	408,5	332,2
Status na rynku pracy (15 lat i więcej)	464,0	266,2	326,9	290,4	93,2	73,2	798,5	644,0
pracujący	246,0	120,4	283,4	252,3	7,2	2,4	328,3	276,3
bezrobotni	27,9	14,1	12,5	11,9	0,4	0,4	47,5	29,7
bierni zawodowo	190,0	131,7	30,9	26,2	85,6	70,3	422,8	338,0
Ocena stanu zdrowia	454,4	263,0	283,6	256,3	184,8	156,8	846,2	696,0
bardzo dobre i dobre	271,7	132,7	161,8	145,4	167,6	140,4	463,5	394,9
takie sobie, ani dobre ani złe	114,2	82,3	81,8	76,7	12,1	11,5	220,2	170,1
złe i bardzo złe	68,4	48,1	40,0	34,2	5,1	4,9	160,9	129,4
brak danych	-	-	-	-	-	-	1,6	1,6
Według długotrwałych problemów zdrowotnych	490,8	285,5	326,9	290,4	198,7	167,6	925,5	754,2
z problemami	273,5	184,7	184,9	166,8	56,9	51,8	566,3	456,6
bez problemów	212,7	99,0	138,7	120,3	141,3	115,2	356,9	295,8
brak danych	4,5	1,7	3,3	3,3	0,6	0,6	2,3	1,7
Według sprawności	490,8	285,5	326,9	290,4	198,7	167,6	925,5	754,2
niesprawni	77,8	57,6	38,6	36,1	7,5	7,5	205,9	161,3
sprawni	412,9	227,9	288,2	254,3	191,2	160,1	719,6	592,9
Według występowania chorób/dolegliwości przewlekłych	490,8	285,5	326,9	290,4	198,7	167,6	925,5	754,2
chorujący przewlekłe	292,8	188,6	206,1	183,1	74,8	59,7	586,4	468,2
nie chorujący przewlekłe	198,0	96,8	120,8	107,3	123,9	107,9	339,1	286,0

TABL. IV/37 OSOBY W WIEKU 0-14 LAT WEDŁUG DŁUGOŚCI OKRESU

Lp.	Wyszczególnienie	Ogółem	Karmione piersią razem	Dzieci karmione piersią według						
				1	2	3	4	5	6	7
				w tysiącach						
1	Ogółem	5749,2	4961,3	431,7	385,6	547,7	323,0	222,7	710,9	156,1
2	chłopcy	2949,1	2516,1	226,0	195,3	279,2	165,5	97,6	379,8	78,3
3	dziewczynki	2800,0	2445,2	205,8	190,3	268,5	157,5	125,1	331,1	77,8
	Wiek dziecka w momencie badania									
4	0	444,4	400,1	58,9	21,8	27,6	15,1	12,1	14,4	5,3
5	1	372,4	322,6	29,6	36,4	36,3	20,6	19,4	40,5	14,0
6	2	365,2	305,8	36,5	27,8	22,4	18,5	14,6	34,3	9,6
7	3	398,1	341,2	35,0	32,2	26,1	25,1	16,3	55,2	15,1
8	4	366,5	314,6	22,0	24,3	33,9	20,2	21,9	44,5	10,8
9	5	368,6	333,5	35,1	27,6	29,2	21,3	15,4	52,6	12,3
10	6	356,6	299,4	21,0	19,4	18,8	26,6	9,0	41,9	8,6
11	7	322,1	287,1	17,1	19,6	33,4	18,4	5,0	48,7	9,2
12	8	358,8	316,9	22,0	29,1	35,7	16,7	17,2	41,0	7,3
13	9	375,8	313,7	20,3	18,1	36,8	15,1	12,8	55,3	5,0
14	10	412,2	358,3	23,1	25,5	48,9	30,6	13,3	59,7	7,9
15	11	363,3	309,0	25,9	24,3	38,2	21,2	12,2	41,7	14,5
16	12	403,3	342,4	35,1	27,4	58,8	20,5	17,7	52,9	12,2
17	13	450,3	391,1	18,0	27,0	55,5	32,1	18,8	75,0	12,6
18	14	391,5	325,7	32,0	25,1	46,2	21,0	17,1	53,2	11,9
				w odsetkach						
19	Ogółem	100,0	86,3	8,7	7,8	11,0	6,5	4,5	14,3	3,1
20	chłopcy	100,0	85,3	9,0	7,8	11,1	6,6	3,9	15,1	3,1
21	dziewczynki	100,0	87,3	8,4	7,8	11,0	6,4	5,1	13,5	3,2
	Wiek dziecka w momencie badania									
23	0	100,0	90,0	14,7	5,5	6,9	3,8	3,0	3,6	1,3
24	1	100,0	86,6	9,2	11,3	11,2	6,4	6,0	12,6	4,3
25	2	100,0	83,7	11,9	9,1	7,3	6,1	4,8	11,2	3,2
26	3	100,0	85,7	10,3	9,4	7,6	7,4	4,8	16,2	4,4
27	4	100,0	85,8	7,0	7,7	10,8	6,4	7,0	14,1	3,4
28	5	100,0	90,5	10,5	8,3	8,8	6,4	4,6	15,8	3,7
29	6	100,0	84,0	7,0	6,5	6,3	8,9	3,0	14,0	2,9
30	7	100,0	89,1	6,0	6,8	11,6	6,4	1,7	17,0	3,2
31	8	100,0	88,3	7,0	9,2	11,3	5,3	5,4	12,9	2,3
32	9	100,0	83,5	6,5	5,8	11,7	4,8	4,1	17,6	1,6
33	10	100,0	86,9	6,5	7,1	13,7	8,6	3,7	16,7	2,2
34	11	100,0	85,0	8,4	7,9	12,4	6,9	3,9	13,5	4,7
35	12	100,0	84,9	10,2	8,0	17,2	6,0	5,2	15,5	3,6
36	13	100,0	86,9	4,6	6,9	14,2	8,2	4,8	19,2	3,2
37	14	100,0	83,2	9,8	7,7	14,2	6,4	5,2	16,3	3,6

KARMIENTA PIERSIA

okresu karmienia w miesiącach									Nie były karmione	Brak danych	Lp.
8	9	10	11	12	13-18	19-24	25 i więcej	nadal karmione			
255,9	167,0	167,2	56,4	435,3	371,8	259,3	205,7	265,0	741,2	46,7	1
125,3	77,4	86,4	30,3	230,0	186,8	131,1	102,7	124,5	410,1	22,9	2
130,6	89,6	80,8	26,1	205,3	185,0	128,1	103,0	140,5	331,1	23,7	3
19,9	2,3	-	-	-	-	-	-	222,9	42,1	2,2	4
18,0	11,8	13,1	5,2	16,1	22,2	3,2	-	36,4	49,8	-	5
22,9	14,0	13,6	1,7	25,8	34,6	18,4	5,2	5,8	57,9	1,5	6
16,0	12,3	13,5	6,0	27,7	31,1	20,9	8,6	-	56,8	0,2	7
20,1	17,1	10,1	1,1	35,6	26,4	18,3	8,6	-	48,1	3,9	8
14,9	8,0	10,7	2,2	39,8	31,7	18,7	14,0	-	31,2	3,9	9
12,2	11,5	17,5	2,1	33,7	30,7	26,1	20,2	-	54,0	3,2	10
15,2	12,6	6,8	3,4	34,2	28,8	19,2	15,6	-	34,2	0,8	11
22,7	5,7	4,5	6,4	28,9	30,0	27,4	22,5	-	40,8	1,1	12
15,9	9,2	18,9	2,8	31,7	34,4	20,0	17,4	-	55,2	6,9	13
16,2	12,2	13,0	8,1	41,8	19,4	21,0	17,5	-	53,2	0,7	14
10,6	14,1	6,8	6,6	33,1	28,4	14,3	16,9	-	47,9	6,5	15
15,0	12,4	7,3	2,3	24,5	16,2	19,2	21,1	-	59,2	1,7	16
17,7	10,5	14,4	4,7	36,4	23,8	18,7	25,8	-	53,7	5,5	17
18,7	13,1	17,0	3,8	26,2	14,1	13,9	12,3	-	57,3	8,6	18
5,2	3,4	3,4	1,1	8,8	7,5	5,2	4,1	5,3	12,9	0,8	19
5,0	3,1	3,4	1,2	9,1	7,4	5,2	4,1	4,9	13,9	0,8	20
5,3	3,7	3,3	1,1	8,4	7,6	5,2	4,2	5,7	11,8	0,8	21
5,0	0,6	-	-	-	-	-	-	55,7	9,5	0,5	23
5,6	3,7	4,1	1,6	5,0	6,9	1,0	-	11,3	13,4	-	24
7,5	4,6	4,4	0,5	8,4	11,3	6,0	1,7	1,9	15,9	0,4	25
4,7	3,6	4,0	1,8	8,1	9,1	6,1	2,5	-	14,3	0,1	26
6,4	5,4	3,2	0,3	11,3	8,4	5,8	2,7	-	13,1	1,1	27
4,5	2,4	3,2	0,7	11,9	9,5	5,6	4,2	-	8,5	1,1	28
4,1	3,8	5,8	0,7	11,3	10,3	8,7	6,8	-	15,1	0,9	29
5,3	4,4	2,4	1,2	11,9	10,0	6,7	5,4	-	10,6	0,2	30
7,2	1,8	1,4	2,0	9,1	9,5	8,6	7,1	-	11,4	0,3	31
5,1	2,9	6,0	0,9	10,1	11,0	6,4	5,5	-	14,7	1,8	32
4,5	3,4	3,6	2,2	11,7	5,4	5,9	4,9	-	12,9	0,2	33
3,4	4,6	2,2	2,1	10,7	9,2	4,6	5,5	-	13,2	1,8	34
4,4	3,6	2,1	0,7	7,2	4,7	5,6	6,2	-	14,7	0,4	35
4,5	2,7	3,7	1,2	9,3	6,1	4,8	6,6	-	11,9	1,2	36
5,8	4,0	5,2	1,2	8,0	4,3	4,3	3,8	-	14,6	2,2	37

TABL. IV/38 WZROST OSÓB W WIEKU 15 LAT I WIĘCEJ WEDŁUG WIEKU I PŁCI

Wyszczególnienie	Wzrost w centymetrach			
	Średnia	Mediana	Percentyl 25	Percentyl 75
Ogółem	169	169	163	176
15-19 lat	172	170	165	178
20-29	172	172	165	180
30-39	172	170	165	178
40-49	170	170	164	176
50-59	168	168	161	175
60-69	167	165	160	172
70-79	165	164	160	170
80 lat i więcej	162	160	156	168
Mężczyźni	176	176	171	180
15-19 lat	176	176	171	180
20-29	177	178	172	182
30-39	180	180	175	184
40-49	178	178	174	182
50-59	176	176	172	180
60-69	175	175	170	179
70-79	173	173	170	176
80 lat i więcej	172	170	168	175
Kobiety	163	164	160	168
15-19 lat	163	164	160	168
20-29	166	165	162	170
30-39	166	165	162	170
40-49	165	165	161	170
50-59	164	164	160	167
60-69	162	163	158	165
70-79	162	162	158	165
80 lat i więcej	161	160	158	164

TABL. V/1 OSOBY W WIEKU 15 LAT I WIĘCEJ WEDŁUG INFORMACJI O ODCZUWANIU BÓLU I DYSKOMFORTU FIZYCZNEGO^{a)} W CIĄGU OSTATNICH 4 TYGODNI

Wyszczególnienie	Ogółem	Nie odczuwał/a	Odczuwał/a					Brak danych
			razem	niewielki	Odczuwał/a		wyjątkowo silny	
					umiar- kowany	silny		
	w tysiącach							
Ogółem	28098,5	12074,4	15874,8	6843,3	6242,6	2426,4	362,5	149,3
miasta	17559,0	7378,8	10092,5	4361,8	3903,7	1562,5	264,6	87,7
wieś	10539,5	4695,6	5782,3	2481,5	2338,9	863,9	98,0	61,6
Płeć								
Mężczyźni	12662,9	6159,5	6445,5	2985,1	2494,7	850,8	114,9	57,9
Kobiety	15435,6	5914,9	9429,3	3858,2	3747,9	1575,7	247,6	91,4
Wiek								
15-19	1932,3	1437,0	476,0	294,4	139,6	37,7	4,3	19,3
20-29	4944,6	3357,1	1548,7	971,4	425,5	136,3	15,4	38,8
30-39	4910,2	2769,9	2122,6	1239,1	665,7	196,6	21,2	17,7
40-49	4326,1	1854,9	2452,2	1233,7	895,3	282,9	40,3	18,9
50-59	5255,5	1573,1	3660,5	1499,6	1529,5	550,9	80,5	21,9
60-69	3289,1	725,8	2547,8	874,3	1145,8	462,7	65,0	15,6
70-79	2352,8	275,8	2068,4	533,0	982,8	479,9	72,7	8,6
80 lat i więcej	1088,0	80,7	998,7	197,7	458,5	279,5	63,0	8,6
Poziom wykształcenia								
wyższe	4969,9	2439,4	2512,3	1320,1	857,0	284,3	50,8	18,2
policealne	607,7	258,9	348,8	184,0	116,2	42,9	5,8	-
średnie	8701,7	3995,0	4656,0	2187,2	1744,1	614,8	109,9	50,8
zasadnicze zawodowe	7289,8	3012,6	4241,9	1826,0	1740,9	609,8	65,2	35,3
gimnazjalne	1446,8	1053,4	374,6	223,2	115,0	34,2	2,3	18,7
podstawowe	4827,9	1287,7	3518,3	1055,3	1570,1	773,4	119,5	21,9
bez wykształcenia	254,7	27,5	223,0	47,6	99,3	67,0	9,0	4,3
Stan cywilny prawny								
kawaler/panna	7159,3	4602,8	2496,3	1374,4	820,9	267,5	33,4	60,1
żonaty/zamężna	16647,5	6626,0	9958,1	4482,2	3888,1	1391,1	196,7	63,3
wdowiec/wdowa	3102,7	476,1	2606,6	690,5	1193,4	619,1	103,5	20,0
rozwiedziony(a)/separowany(a)	1189,1	369,4	813,8	296,1	340,1	148,7	28,9	5,8
Stan cywilny faktyczny								
żyjący w związku	16964,7	6820,2	10080,2	4550,1	3930,8	1403,0	196,2	64,3
nie żyjący w związku	11133,8	5254,2	5794,6	2293,2	2311,8	1023,4	166,3	84,9
Status na rynku pracy								
pracujący	13485,7	6935,9	6490,5	3612,4	2209,2	594,3	74,6	59,3
bezrobotni	1768,9	991,4	765,3	392,4	251,4	110,2	11,3	12,2
bierni zawodowo	12843,9	4147,1	8619,0	2838,5	3782,0	1721,9	276,6	77,8
Według oceny stanu zdrowia								
bardzo dobre i dobre	16920,1	10577,9	6248,1	4101,2	1747,9	365,4	33,7	94,1
takie sobie	7550,9	1339,7	6175,9	2326,7	2970,4	800,2	78,5	35,4
złe i bardzo złe	3595,8	143,7	3432,4	408,6	1518,0	1255,4	250,3	19,7
brak danych	31,7	13,2	18,5	6,8	6,2	5,5	-	-
Według długotrwałych problemów zdrowotnych								
z problemami	13865,1	2478,3	11314,8	3645,0	5103,9	2220,2	345,8	72,0
bez problemów	14071,7	9550,9	4451,0	3149,4	1093,6	193,0	15,0	69,8
brak danych	161,7	45,2	109,0	48,9	45,1	13,3	1,8	7,5
Według sprawności								
niesprawni	4520,9	356,6	4141,6	677,7	1931,1	1285,1	247,6	22,8
sprawni	23577,6	11717,8	11733,3	6165,6	4311,5	1141,3	114,9	126,5
Według występowania chorób/dolegliwości przewlekłych								
chorujący przewlekłe	15926,0	3351,9	12481,3	4435,6	5427,6	2268,5	349,6	92,8
nie chorujący przewlekłe	12172,5	8722,5	3393,5	2407,7	815,0	157,9	13,0	56,4

a) tylko osoby odpowiadające bezpośrednio na te pytania

TABL. V/1 OSOBY W WIEKU 15 LAT I WIĘCEJ WEDŁUG INFORMACJI O ODCZUWANIU BÓLU I DYSKOMFORTU FIZYCZNEGO ^{a)} W CIĄGU OSTATNICH 4 TYGODNI (DOK.)

Wyszczególnienie	Ogółem	Nie odczuwał/a	Odczuwał/a					Brak danych
			razem	niewielki	umiarkowany	silny	wyjątkowo silny	
w odsetkach								
Ogółem	100,0	43,0	56,5	24,4	22,2	8,6	1,3	0,5
miasta	100,0	42,0	57,5	24,8	22,2	8,9	1,5	0,5
wieś	100,0	44,6	54,9	23,5	22,2	8,2	0,9	0,6
Płeć								
Mężczyźni	100,0	48,6	50,9	23,6	19,7	6,7	0,9	0,5
Kobiety	100,0	38,3	61,1	25,0	24,3	10,2	1,6	0,6
Wiek								
15-19	100,0	74,4	24,6	15,2	7,2	1,9	0,2	1,0
20-29	100,0	67,9	31,3	19,6	8,6	2,8	0,3	0,8
30-39	100,0	56,4	43,2	25,2	13,6	4,0	0,4	0,4
40-49	100,0	42,9	56,7	28,5	20,7	6,5	0,9	0,4
50-59	100,0	29,9	69,7	28,5	29,1	10,5	1,5	0,4
60-69	100,0	22,1	77,5	26,6	34,8	14,1	2,0	0,5
70-79	100,0	11,7	87,9	22,7	41,8	20,4	3,1	0,4
80 lat i więcej	100,0	7,4	91,8	18,2	42,1	25,7	5,8	0,8
Poziom wykształcenia								
wyższe	100,0	49,1	50,6	26,6	17,2	5,7	1,0	0,4
policealne	100,0	42,6	57,4	30,3	19,1	7,1	0,9	-
średnie	100,0	45,9	53,5	25,1	20,0	7,1	1,3	0,6
zasadnicze zawodowe	100,0	41,3	58,2	25,0	23,9	8,4	0,9	0,5
gimnazjalne	100,0	72,8	25,9	15,4	7,9	2,4	0,2	1,3
podstawowe	100,0	26,7	72,9	21,9	32,5	16,0	2,5	0,5
bez wykształcenia	100,0	10,8	87,5	18,7	39,0	26,3	3,5	1,7
Stan cywilny prawny								
kawaler/panna	100,0	64,3	34,9	19,2	11,5	3,7	0,5	0,8
żonaty/zamężna	100,0	39,8	59,8	26,9	23,4	8,4	1,2	0,4
wdowiec/wdowa	100,0	15,3	84,0	22,3	38,5	20,0	3,3	0,6
rozwiedziony(a)/separowany(a)	100,0	31,1	68,4	24,9	28,6	12,5	2,4	0,5
Stan cywilny faktyczny								
żyjący w związku	100,0	40,2	59,4	26,8	23,2	8,3	1,2	0,4
nie żyjący w związku	100,0	47,2	52,0	20,6	20,8	9,2	1,5	0,8
Status na rynku pracy								
pracujący	100,0	51,4	48,1	26,8	16,4	4,4	0,6	0,4
bezrobotni	100,0	56,0	43,3	22,2	14,2	6,2	0,6	0,7
bierni zawodowo	100,0	32,3	67,1	22,1	29,4	13,4	2,2	0,6
Według oceny stanu zdrowia								
bardzo dobre i dobre	100,0	62,5	36,9	24,2	10,3	2,2	0,2	0,6
takie sobie	100,0	17,7	81,8	30,8	39,3	10,6	1,0	0,5
złe i bardzo złe	100,0	4,0	95,5	11,4	42,2	34,9	7,0	0,5
brak danych	100,0	41,5	58,5	21,6	19,7	17,2	-	-
Według długotrwałych problemów zdrowotnych								
z problemami	100,0	17,9	81,6	26,3	36,8	16,0	2,5	0,5
bez problemów	100,0	67,9	31,6	22,4	7,8	1,4	0,1	0,5
brak danych	100,0	28,0	67,4	30,2	27,9	8,2	1,1	4,6
Według sprawności								
niesprawni	100,0	7,9	91,6	15,0	42,7	28,4	5,5	0,5
sprawni	100,0	49,7	49,8	26,2	18,3	4,8	0,5	0,5
Według występowania chorób/dolegliwości przewlekłych								
chorujący przewlekłe	100,0	21,0	78,4	27,9	34,1	14,2	2,2	0,6
nie chorujący przewlekłe	100,0	71,7	27,9	19,8	6,7	1,3	0,1	0,5

a) tylko osoby odpowiadające bezpośrednio na te pytania

TABL. V/2 MĘŻCZYŹNI W WIEKU 15 LAT I WIĘCEJ WEDŁUG INFORMACJI O ODCZUWANIU BÓLU I DYSKOMFORTU FIZYCZNEGO^{a)} W CIĄGU OSTATNICH 4 TYGODNI

Wyszczególnienie	Ogółem	Nie odczuwał	Odczuwał					Brak danych
			razem	niewielki	umiarkowany	silny	wyjątkowo silny	
w tysiącach								
Ogółem	12662,9	6159,5	6445,5	2985,1	2494,7	850,8	114,9	57,9
miasta	7774,4	3733,6	4004,4	1857,2	1529,2	531,9	86,2	36,4
wieś	4888,5	2425,9	2441,1	1127,9	965,5	318,9	28,8	21,5
Wiek								
15-19	979,4	759,6	214,1	131,9	67,3	13,0	1,9	5,6
20-29	2361,2	1690,7	654,2	415,0	183,2	51,6	4,5	16,2
30-39	2301,1	1385,7	908,3	551,4	260,7	86,6	9,6	7,1
40-49	2037,3	967,8	1057,8	535,4	401,4	105,5	15,5	11,8
50-59	2393,9	788,6	1597,9	662,3	648,0	251,6	36,0	7,5
60-69	1410,6	396,8	1006,6	397,0	429,6	156,6	23,4	7,2
70-79	871,5	137,3	733,0	216,7	366,5	135,8	14,0	1,2
80 lat i więcej	307,9	32,9	273,6	75,6	138,0	50,1	9,9	1,4
Poziom wykształcenia								
wyższe	2036,7	1087,1	941,9	513,4	301,3	109,9	17,3	7,7
policealne	152,3	77,0	75,3	39,3	27,6	6,7	1,8	-
średnie	3711,7	1916,5	1775,8	900,1	637,6	206,6	31,4	19,4
zasadnicze zawodowe	4092,3	1821,8	2249,6	988,9	927,1	308,5	25,0	20,9
gimnazjalne	773,5	597,6	172,4	95,2	63,3	12,9	1,0	3,6
podstawowe	1839,1	646,6	1186,4	433,2	519,7	195,7	37,8	6,1
bez wykształcenia	57,2	13,0	44,2	15,0	18,1	10,4	0,7	-
Stan cywilny prawny								
kawaler	3898,0	2636,6	1236,4	689,5	416,6	116,9	13,5	24,9
żonaty	7833,4	3270,6	4533,5	2046,5	1778,8	626,4	81,9	29,3
wdowiec	482,9	106,8	376,1	126,0	185,2	55,0	9,9	-
rozwiedziony/separowany	448,6	145,4	299,4	123,2	114,1	52,5	9,7	3,7
Stan cywilny faktyczny								
żyjący w związku	7991,4	3370,7	4591,0	2089,5	1795,3	623,7	82,5	29,7
nie żyjący w związku	4671,5	2788,8	1854,6	895,6	699,4	227,1	32,4	28,2
Status na rynku pracy								
pracujący	7147,2	3944,2	3172,5	1806,5	1053,3	284,1	28,6	30,6
bezrobotni	854,0	513,0	335,2	177,1	107,7	46,8	3,6	5,8
bierni zawodowo	4661,6	1702,3	2937,8	1001,6	1333,7	519,8	82,7	21,5
Według oceny stanu zdrowia								
bardzo dobre i dobre	8086,9	5416,2	2635,7	1765,0	715,4	142,7	12,6	35,1
takie sobie	3157,1	660,0	2478,8	1036,8	1166,3	257,3	18,3	18,3
złe i bardzo złe	1401,2	78,3	1318,4	180,7	608,4	445,3	84,0	4,5
brak danych	17,6	4,9	12,7	2,6	4,6	5,5	-	-
Według długotrwałych problemów zdrowotnych								
z problemami	5623,0	1176,1	4420,6	1531,0	2007,9	775,1	106,6	26,3
bez problemów	6975,2	4965,3	1984,6	1440,1	467,1	69,0	8,4	25,3
brak danych	64,7	18,1	40,3	14,0	19,7	6,7	-	6,3
Według sprawności								
niesprawni	1959,0	193,8	1755,0	334,0	853,8	486,9	80,3	10,1
sprawni	10703,9	5965,7	4690,5	2651,1	1640,9	363,8	34,6	47,8
Według występowania chorób/dolegliwości przewlekłych								
chorujący przewlekłe	6563,7	1626,7	4900,5	1893,9	2119,6	779,6	107,4	36,5
nie chorujący przewlekłe	6099,2	4532,8	1545,1	1091,2	375,1	71,2	7,6	21,4

a) tylko osoby odpowiadające bezpośrednio na te pytania

TABL. V/2 MĘŻCZYŹNI W WIEKU 15 LAT I WIĘCEJ WEDŁUG INFORMACJI O ODCZUWANIU BÓŁU I DYSKOMFORTU FIZYCZNEGO ^{a)} W CIĄGU OSTATNICH 4 TYGODNI (DOK.)

Wyszczególnienie	Ogółem	Nie odczuwał	Odczuwał					Brak danych
			razem	niewielki	umiarkowany	silny	wyjątkowo silny	
	w odsetkach							
Ogółem	100,0	48,6	50,9	23,6	19,7	6,7	0,9	0,5
miasta	100,0	48,0	51,5	23,9	19,7	6,8	1,1	0,5
wieś	100,0	49,6	49,9	23,1	19,8	6,5	0,6	0,4
Wiek								
15-19	100,0	77,6	21,9	13,5	6,9	1,3	0,2	0,6
20-29	100,0	71,6	27,7	17,6	7,8	2,2	0,2	0,7
30-39	100,0	60,2	39,5	24,0	11,3	3,8	0,4	0,3
40-49	100,0	47,5	51,9	26,3	19,7	5,2	0,8	0,6
50-59	100,0	32,9	66,7	27,7	27,1	10,5	1,5	0,3
60-69	100,0	28,1	71,4	28,1	30,5	11,1	1,7	0,5
70-79	100,0	15,8	84,1	24,9	42,1	15,6	1,6	0,1
80 lat i więcej	100,0	10,7	88,9	24,5	44,8	16,3	3,2	0,4
Poziom wykształcenia								
wyższe	100,0	53,4	46,2	25,2	14,8	5,4	0,8	0,4
policealne	100,0	50,6	49,4	25,8	18,1	4,4	1,1	-
średnie	100,0	51,6	47,8	24,3	17,2	5,6	0,8	0,5
zasadnicze zawodowe	100,0	44,5	55,0	24,2	22,7	7,5	0,6	0,5
gimnazjalne	100,0	77,2	22,3	12,3	8,2	1,7	0,1	0,5
podstawowe	100,0	35,2	64,5	23,6	28,3	10,6	2,1	0,3
bez wykształcenia	100,0	22,8	77,2	26,1	31,7	18,2	1,2	-
Stan cywilny prawny								
kawaler	100,0	67,6	31,7	17,7	10,7	3,0	0,3	0,6
żonaty	100,0	41,8	57,9	26,1	22,7	8,0	1,0	0,4
wdowiec	100,0	22,1	77,9	26,1	38,4	11,4	2,0	-
rozwiedziony/separowany	100,0	32,4	66,7	27,5	25,4	11,7	2,2	0,8
Stan cywilny faktyczny								
żyjący w związku	100,0	42,2	57,4	26,1	22,5	7,8	1,0	0,4
nie żyjący w związku	100,0	59,7	39,7	19,2	15,0	4,9	0,7	0,6
Status na rynku pracy								
pracujący	100,0	55,2	44,4	25,3	14,7	4,0	0,4	0,4
bezrobotni	100,0	60,1	39,3	20,7	12,6	5,5	0,4	0,7
bierni zawodowo	100,0	36,5	63,0	21,5	28,6	11,2	1,8	0,5
Według oceny stanu zdrowia								
bardzo dobre i dobre	100,0	67,0	32,6	21,8	8,8	1,8	0,2	0,4
takie sobie	100,0	20,9	78,5	32,8	36,9	8,2	0,6	0,6
złe i bardzo złe	100,0	5,6	94,1	12,9	43,4	31,8	6,0	0,3
brak danych	100,0	28,0	72,0	14,9	26,1	31,0	-	-
Według długotrwałych problemów zdrowotnych								
z problemami	100,0	20,9	78,6	27,2	35,7	13,8	1,9	0,5
bez problemów	100,0	71,2	28,5	20,6	6,7	1,0	0,1	0,4
brak danych	100,0	28,0	62,3	21,6	30,4	10,3	-	9,7
Według sprawności								
niesprawni	100,0	9,9	89,6	17,1	43,6	24,9	4,1	0,5
sprawni	100,0	55,7	43,8	24,8	15,3	3,4	0,3	0,4
Według występowania chorób/dolegliwości przewlekłych								
chorujący przewlekłe	100,0	24,8	74,7	28,9	32,3	11,9	1,6	0,6
nie chorujący przewlekłe	100,0	74,3	25,3	17,9	6,1	1,2	0,1	0,4

a) tylko osoby odpowiadające bezpośrednio na te pytania

TABL. V/3 KOBIECY W WIEKU 15 LAT I WIĘCEJ WEDŁUG INFORMACJI O ODCZUWANIU BÓŁU I DYSKOMFORTU FIZYCZNEGO ^{a)} W CIĄGU OSTATNICH 4 TYGODNI

Wyszczególnienie	Ogółem	Nie odczuwała	Odczuwała					Brak danych
			razem	niewielki	umiarkowany	silny	wyjątkowo silny	
w tysiącach								
Ogółem	15435,6	5914,9	9429,3	3858,2	3747,9	1575,7	247,6	91,4
miasta	9784,6	3645,1	6088,2	2504,6	2374,5	1030,6	178,4	51,3
wieś	5651,0	2269,8	3341,2	1353,5	1373,4	545,0	69,2	40,1
Wiek								
15-19	952,9	677,4	261,9	162,6	72,3	24,7	2,4	13,6
20-29	2583,4	1666,4	894,4	556,5	242,3	84,7	10,9	22,6
30-39	2609,1	1384,1	1214,3	687,7	405,0	110,0	11,6	10,6
40-49	2288,8	887,2	1394,4	698,3	493,9	177,4	24,8	7,2
50-59	2861,5	784,5	2062,6	837,3	881,5	299,3	44,5	14,4
60-69	1878,5	329,0	1541,2	477,3	716,2	306,1	41,6	8,4
70-79	1481,3	138,5	1335,4	316,3	616,3	344,1	58,7	7,4
80 lat i więcej	780,1	47,8	725,1	122,2	320,5	229,4	53,1	7,2
Poziom wykształcenia								
wyższe	2933,2	1352,3	1570,4	806,7	555,7	174,4	33,6	10,4
policjalne	455,4	181,9	273,5	144,7	88,6	36,2	4,0	-
średnie	4990,0	2078,5	2880,2	1287,0	1106,5	408,2	78,4	31,3
zasadnicze zawodowe	3197,5	1190,8	1992,3	837,0	813,8	301,3	40,2	14,4
gimnazjalne	673,2	455,9	202,3	128,0	51,7	21,3	1,3	15,1
podstawowe	2988,8	641,1	2331,9	622,1	1050,4	577,7	81,8	15,8
bez wykształcenia	197,6	14,4	178,8	32,7	81,2	56,6	8,4	4,3
Stan cywilny prawny								
panna	3261,3	1966,2	1259,9	684,9	404,4	150,7	19,9	35,2
zamężna	8814,1	3355,4	5424,6	2435,7	2109,4	764,7	114,8	34,1
wdowa	2619,8	369,4	2230,4	564,6	1008,2	564,1	93,6	20,0
rozwiedziona/separowana	740,4	224,0	514,4	173,0	226,0	96,2	19,2	2,1
Stan cywilny faktyczny								
żyjące w związku	8973,3	3449,4	5489,3	2460,7	2135,5	779,4	113,8	34,6
nie żyjące w związku	6462,3	2465,5	3940,1	1397,5	1612,4	796,3	133,9	56,8
Status na rynku pracy								
pracujące	6338,5	2991,7	3318,1	1806,0	1155,9	310,2	46,0	28,7
bezrobotne	914,9	478,4	430,1	215,3	143,7	63,4	7,7	6,4
bierni zawodowo	8182,2	2444,8	5681,2	1836,9	2448,3	1202,1	193,9	56,2
Według oceny stanu zdrowia								
bardzo dobre i dobre	8833,2	5161,6	3612,4	2336,1	1032,5	222,6	21,1	59,1
takie sobie	4393,8	679,6	3697,1	1289,9	1804,1	542,9	60,2	17,1
złe i bardzo złe	2194,6	65,4	2114,0	227,9	909,6	810,2	166,3	15,2
brak danych	14,1	8,2	5,8	4,2	1,6	-	-	-
Według długotrwałych problemów zdrowotnych								
z problemami	8242,2	1302,2	6894,2	2114,0	3096,0	1445,1	239,2	45,7
bez problemów	7096,5	4585,6	2466,4	1709,3	626,5	124,0	6,6	44,4
brak danych	97,0	27,1	68,7	34,9	25,4	6,6	1,8	1,2
Według sprawności								
niesprawne	2562,0	162,7	2386,5	343,6	1077,3	798,2	167,3	12,7
sprawne	12873,7	5752,2	7042,8	3514,5	2670,6	777,4	80,3	78,7
Według występowania chorób/dolegliwości przewlekłych								
chorujące przewlekłe	9362,4	1725,2	7580,9	2541,7	3308,0	1488,9	242,2	56,3
nie chorujące przewlekłe	6073,2	4189,7	1848,5	1316,5	439,9	86,8	5,4	35,1

a) tylko osoby odpowiadające bezpośrednio na te pytania

TABL. V/3 KOBIECY W WIEKU 15 LAT I WIĘCEJ WEDŁUG INFORMACJI O ODCZUWANIU BÓLU I DYSKOMFORTU FIZYCZNEGO ^{a)} W CIĄGU OSTATNICH 4 TYGODNI (DOK.)

Wyszczególnienie	Ogółem	Nie odczuwała	Odczuwała					Brak danych
			razem	niewielki	umiarkowany	silny	wyjątkowo silny	
			w odsetkach					
Ogółem	100,0	38,3	61,1	25,0	24,3	10,2	1,6	0,6
miasta	100,0	37,3	62,2	25,6	24,3	10,5	1,8	0,5
wieś	100,0	40,2	59,1	24,0	24,3	9,6	1,2	0,7
Wiek								
15-19	100,0	71,1	27,5	17,1	7,6	2,6	0,2	1,4
20-29	100,0	64,5	34,6	21,5	9,4	3,3	0,4	0,9
30-39	100,0	53,1	46,5	26,4	15,5	4,2	0,4	0,4
40-49	100,0	38,8	60,9	30,5	21,6	7,8	1,1	0,3
50-59	100,0	27,4	72,1	29,3	30,8	10,5	1,6	0,5
60-69	100,0	17,5	82,0	25,4	38,1	16,3	2,2	0,4
70-79	100,0	9,4	90,1	21,4	41,6	23,2	4,0	0,5
80 lat i więcej	100,0	6,1	93,0	15,7	41,1	29,4	6,8	0,9
Poziom wykształcenia								
wyższe	100,0	46,1	53,5	27,5	18,9	5,9	1,1	0,4
policjalne	100,0	39,9	60,1	31,8	19,5	7,9	0,9	-
średnie	100,0	41,7	57,7	25,8	22,2	8,2	1,6	0,6
zasadnicze zawodowe	100,0	37,2	62,3	26,2	25,5	9,4	1,3	0,4
gimnazjalne	100,0	67,7	30,0	19,0	7,7	3,2	0,2	2,2
podstawowe	100,0	21,4	78,0	20,8	35,1	19,3	2,7	0,5
bez wykształcenia	100,0	7,3	90,5	16,5	41,1	28,6	4,2	2,2
Stan cywilny prawny								
panna	100,0	60,3	38,6	21,0	12,4	4,6	0,6	1,1
zamężna	100,0	38,1	61,5	27,6	23,9	8,7	1,3	0,4
wdowa	100,0	14,1	85,1	21,5	38,5	21,5	3,6	0,8
rozwiedziona/separowana	100,0	30,3	69,5	23,4	30,5	13,0	2,6	0,3
Stan cywilny faktyczny								
żyjące w związku	100,0	38,4	61,2	27,4	23,8	8,7	1,3	0,4
nie żyjące w związku	100,0	38,2	61,0	21,6	25,0	12,3	2,1	0,9
Status na rynku pracy								
pracujące	100,0	47,2	52,3	28,5	18,2	4,9	0,7	0,5
bezrobotne	100,0	52,3	47,0	23,5	15,7	6,9	0,8	0,7
bierne zawodowo	100,0	29,9	69,4	22,5	29,9	14,7	2,4	0,7
Według oceny stanu zdrowia								
bardzo dobre i dobre	100,0	58,4	40,9	26,4	11,7	2,5	0,2	0,7
takie sobie	100,0	15,5	84,1	29,4	41,1	12,4	1,4	0,4
złe i bardzo złe	100,0	3,0	96,3	10,4	41,4	36,9	7,6	0,7
brak danych	100,0	58,5	41,5	29,9	11,6	-	-	-
Według długotrwałych problemów zdrowotnych								
z problemami	100,0	15,8	83,6	25,6	37,6	17,5	2,9	0,6
bez problemów	100,0	64,6	34,8	24,1	8,8	1,7	0,1	0,6
brak danych	100,0	27,9	70,8	36,0	26,2	6,8	1,9	1,3
Według sprawności								
niesprawne	100,0	6,4	93,2	13,4	42,1	31,2	6,5	0,5
sprawne	100,0	44,7	54,7	27,3	20,7	6,0	0,6	0,6
Według występowania chorób/dolegliwości przewlekłych								
chorujące przewlekłe	100,0	18,4	81,0	27,1	35,3	15,9	2,6	0,6
nie chorujące przewlekłe	100,0	69,0	30,4	21,7	7,2	1,4	0,1	0,6

a) tylko osoby odpowiadające bezpośrednio na te pytania

TABL. V/4 OSOBY W WIEKU 15 LAT I WIĘCEJ ^{a)} WEDŁUG UCZUĆ I NASTROJÓW

Wyszczególnienie	Ogółem	15-19 lat	20-29	30-39	40-49	50-59	60-69	70-79	80 lat i więcej
	w tysiącach								
Ogółem	28098,5	1932,3	4944,6	4910,2	4326,1	5255,5	3289,1	2352,8	1088,0
Pełen/pełna życia									
przez cały czas	6106,0	845,3	1658,7	1177,4	791,7	784,3	519,9	241,3	87,3
przez większość dni	11911,9	846,7	2434,4	2395,2	2007,1	2119,4	1175,7	677,1	256,3
przez kilka dni	5238,6	158,8	524,6	816,0	905,0	1211,9	784,5	602,5	235,2
bardzo rzadko	3627,7	44,6	231,5	362,5	451,9	888,3	636,1	628,9	384,0
nigdy	508,9	7,3	11,6	29,5	56,6	107,5	92,9	125,0	78,5
brak danych	705,5	29,6	83,8	129,6	113,9	143,9	80,0	78,0	46,6
Bardzo zdenerwowany/a									
przez cały czas	369,7	12,1	37,8	50,2	70,8	104,4	48,3	33,1	13,1
przez większość dni	2054,6	69,0	233,3	310,6	362,1	511,3	280,2	215,7	72,6
przez kilka dni	7422,1	372,7	1166,5	1371,6	1329,3	1504,8	824,3	592,1	260,9
bardzo rzadko	14204,1	1063,2	2772,2	2563,6	2095,9	2512,5	1594,2	1104,1	498,4
nigdy	3411,8	373,2	638,0	505,1	370,1	491,5	481,9	348,1	203,8
brak danych	636,2	42,2	96,8	109,0	97,9	131,1	60,2	59,8	39,2
Tak przynębił/a, że nic nie mogło podnieść na duchu									
przez cały czas	255,3	3,7	24,2	20,5	33,0	75,4	45,9	33,0	19,7
przez większość dni	1107,5	25,7	72,5	112,6	158,8	264,2	173,3	195,0	105,3
przez kilka dni	2794,6	85,1	282,4	357,1	442,5	648,6	424,6	377,2	177,0
bardzo rzadko	9588,3	612,5	1559,8	1597,2	1526,1	1858,0	1175,3	865,4	393,9
nigdy	13559,5	1152,1	2880,6	2683,0	2035,4	2253,9	1397,2	807,9	349,4
brak danych	793,4	53,2	125,0	139,9	130,3	155,4	72,7	74,3	42,7
Spokojny i opanowany									
przez cały czas	4331,7	362,4	827,9	785,5	558,7	722,5	553,8	353,2	167,6
przez większość dni	15809,7	1144,1	3074,9	2973,4	2469,7	2761,5	1668,0	1175,3	542,8
przez kilka dni	5200,8	285,6	720,4	766,7	846,8	1093,5	698,9	534,4	254,6
bardzo rzadko	2030,2	87,2	199,3	251,6	329,1	527,3	311,0	233,4	91,3
nigdy	182,3	10,9	30,2	27,3	35,1	40,3	19,7	11,6	7,3
brak danych	543,8	42,1	91,9	105,7	86,7	110,5	37,8	45,0	24,3
Miał/a dużo sił i energii									
przez cały czas	4559,4	624,1	1309,2	945,5	577,7	576,3	330,6	149,1	46,9
przez większość dni	11644,8	939,0	2562,9	2518,9	1952,1	2021,9	1020,9	484,5	144,6
przez kilka dni	6276,7	244,8	661,0	903,5	1082,4	1473,9	981,8	670,2	259,1
bardzo rzadko	4087,6	72,5	259,3	370,9	508,6	885,3	750,8	813,1	427,2
nigdy	844,0	20,5	54,3	52,8	105,3	144,3	134,1	168,3	164,4
brak danych	685,9	31,3	97,9	118,5	100,0	153,8	70,9	67,7	45,8
Smutny, przybity lub miał chandrę									
przez cały czas	323,9	3,6	30,2	28,4	44,2	82,6	60,4	58,7	15,9
przez większość dni	1619,9	32,1	126,7	183,8	244,3	412,0	232,3	253,3	135,4
przez kilka dni	5304,0	245,6	683,2	805,0	816,7	1144,3	683,0	612,9	313,2
bardzo rzadko	13019,6	965,6	2491,9	2307,8	2074,3	2380,6	1489,8	918,4	391,2
nigdy	7082,2	639,7	1483,3	1440,2	1019,3	1098,1	762,8	444,5	194,3
brak danych	748,9	45,6	129,4	145,0	127,3	137,9	60,8	65,0	38,0
Wykończony/a, wyczerpany/a									
przez cały czas	422,6	12,3	42,6	65,7	70,4	77,9	62,5	57,5	33,7
przez większość dni	2507,1	80,9	261,5	409,3	420,5	554,7	284,3	307,4	188,4
przez kilka dni	8629,9	399,2	1288,9	1622,6	1507,3	1720,5	949,3	785,4	356,7
bardzo rzadko	11368,1	926,1	2316,1	1959,0	1638,2	2044,4	1334,9	797,7	351,8
nigdy	4509,5	466,2	944,9	747,0	592,6	719,9	591,2	329,9	117,9
brak danych	661,3	47,6	90,6	106,6	97,2	138,2	66,8	74,9	39,5
Szczęśliwy/a									
przez cały czas	6179,6	608,3	1536,4	1399,1	817,5	880,4	538,1	282,9	116,9
przez większość dni	12684,0	1001,2	2512,5	2378,0	2071,7	2170,7	1369,2	844,1	336,5
przez kilka dni	5183,5	234,8	548,3	732,1	802,6	1198,2	750,7	617,6	299,2
bardzo rzadko	2687,3	37,8	207,7	232,1	402,1	698,8	439,3	428,8	240,8
nigdy	453,8	6,2	31,6	41,3	75,5	107,9	78,8	79,0	33,4
brak danych	910,3	44,0	108,1	127,4	156,7	199,5	113,1	100,4	61,0
Zmęczony/a									
przez cały czas	910,0	30,2	111,6	131,3	152,0	180,5	121,0	122,8	60,7
przez większość dni	4501,4	135,9	488,4	731,4	754,1	1010,8	539,7	539,8	301,2
przez kilka dni	12712,3	711,8	2141,3	2337,2	2112,8	2507,4	1479,7	988,8	433,4
bardzo rzadko	8156,9	847,8	1856,7	1434,5	1073,4	1253,3	927,6	549,8	214,0
nigdy	1249,1	163,1	262,5	179,9	144,9	197,1	167,6	93,9	40,2
brak danych	568,8	43,6	84,1	95,9	88,9	106,4	53,5	57,8	38,4

a) tylko osoby odpowiadające bezpośrednio na te pytania

TABL. V/4 OSOBY W WIEKU 15 LAT I WIĘCEJ ^{a)} WEDŁUG UCZUĆ I NASTROJÓW (DOK.)

Wyszczególnienie	Ogółem	15-19 lat	20-29	30-39	40-49	50-59	60-69	70-79	80 lat i więcej
	w odsetkach								
Ogółem	100,0	100,0	100,0	100,0	100,0	100,0	100,0	100,0	100,0
Pelen/pelna życia									
przez cały czas	21,7	43,7	33,5	24,0	18,3	14,9	15,8	10,3	8,0
przez większość dni	42,4	43,8	49,2	48,8	46,4	40,3	35,7	28,8	23,6
przez kilka dni	18,6	8,2	10,6	16,6	20,9	23,1	23,9	25,6	21,6
bardzo rzadko	12,9	2,3	4,7	7,4	10,4	16,9	19,3	26,7	35,3
nigdy	1,8	0,4	0,2	0,6	1,3	2,0	2,8	5,3	7,2
brak danych	2,5	1,5	1,7	2,6	2,6	2,7	2,4	3,3	4,3
Bardzo zdenerwowany/a									
przez cały czas	1,3	0,6	0,8	1,0	1,6	2,0	1,5	1,4	1,2
przez większość dni	7,3	3,6	4,7	6,3	8,4	9,7	8,5	9,2	6,7
przez kilka dni	26,4	19,3	23,6	27,9	30,7	28,6	25,1	25,2	24,0
bardzo rzadko	50,6	55,0	56,1	52,2	48,4	47,8	48,5	46,9	45,8
nigdy	12,1	19,3	12,9	10,3	8,6	9,4	14,7	14,8	18,7
brak danych	2,3	2,2	2,0	2,2	2,3	2,5	1,8	2,5	3,6
Tak przynębił/a, że nic nie mogło podnieść na duchu									
przez cały czas	0,9	0,2	0,5	0,4	0,8	1,4	1,4	1,4	1,8
przez większość dni	3,9	1,3	1,5	2,3	3,7	5,0	5,3	8,3	9,7
przez kilka dni	9,9	4,4	5,7	7,3	10,2	12,3	12,9	16,0	16,3
bardzo rzadko	34,1	31,7	31,5	32,5	35,3	35,4	35,7	36,8	36,2
nigdy	48,3	59,6	58,3	54,6	47,0	42,9	42,5	34,3	32,1
brak danych	2,8	2,8	2,5	2,8	3,0	3,0	2,2	3,2	3,9
Spokojny i opanowany									
przez cały czas	15,4	18,8	16,7	16,0	12,9	13,7	16,8	15,0	15,4
przez większość dni	56,3	59,2	62,2	60,6	57,1	52,5	50,7	50,0	49,9
przez kilka dni	18,5	14,8	14,6	15,6	19,6	20,8	21,2	22,7	23,4
bardzo rzadko	7,2	4,5	4,0	5,1	7,6	10,0	9,5	9,9	8,4
nigdy	0,6	0,6	0,6	0,6	0,8	0,8	0,6	0,5	0,7
brak danych	1,9	2,2	1,9	2,2	2,0	2,1	1,1	1,9	2,2
Miał/a dużo sił i energii									
przez cały czas	16,2	32,3	26,5	19,3	13,4	11,0	10,1	6,3	4,3
przez większość dni	41,4	48,6	51,8	51,3	45,1	38,5	31,0	20,6	13,3
przez kilka dni	22,3	12,7	13,4	18,4	25,0	28,0	29,8	28,5	23,8
bardzo rzadko	14,5	3,8	5,2	7,6	11,8	16,8	22,8	34,6	39,3
nigdy	3,0	1,1	1,1	1,1	2,4	2,7	4,1	7,2	15,1
brak danych	2,4	1,6	2,0	2,4	2,3	2,9	2,2	2,9	4,2
Smutny, przybity lub miał chandrę									
przez cały czas	1,2	0,2	0,6	0,6	1,0	1,6	1,8	2,5	1,5
przez większość dni	5,8	1,7	2,6	3,7	5,6	7,8	7,1	10,8	12,4
przez kilka dni	18,9	12,7	13,8	16,4	18,9	21,8	20,8	26,1	28,8
bardzo rzadko	46,3	50,0	50,4	47,0	47,9	45,3	45,3	39,0	36,0
nigdy	25,2	33,1	30,0	29,3	23,6	20,9	23,2	18,9	17,9
brak danych	2,7	2,4	2,6	3,0	2,9	2,6	1,8	2,8	3,5
Wykończony/a, wyczerpany/a									
przez cały czas	1,5	0,6	0,9	1,3	1,6	1,5	1,9	2,4	3,1
przez większość dni	8,9	4,2	5,3	8,3	9,7	10,6	8,6	13,1	17,3
przez kilka dni	30,7	20,7	26,1	33,0	34,8	32,7	28,9	33,4	32,8
bardzo rzadko	40,5	47,9	46,8	39,9	37,9	38,9	40,6	33,9	32,3
nigdy	16,0	24,1	19,1	15,2	13,7	13,7	18,0	14,0	10,8
brak danych	2,4	2,5	1,8	2,2	2,2	2,6	2,0	3,2	3,6
Szcześliwy/a									
przez cały czas	22,0	31,5	31,1	28,5	18,9	16,8	16,4	12,0	10,7
przez większość dni	45,1	51,8	50,8	48,4	47,9	41,3	41,6	35,9	30,9
przez kilka dni	18,4	12,2	11,1	14,9	18,6	22,8	22,8	26,3	27,5
bardzo rzadko	9,6	2,0	4,2	4,7	9,3	13,3	13,4	18,2	22,1
nigdy	1,6	0,3	0,6	0,8	1,7	2,1	2,4	3,4	3,1
brak danych	3,2	2,3	2,2	2,6	3,6	3,8	3,4	4,3	5,6
Zmęczony/a									
przez cały czas	3,2	1,6	2,3	2,7	3,5	3,4	3,7	5,2	5,6
przez większość dni	16,0	7,0	9,9	14,9	17,4	19,2	16,4	22,9	27,7
przez kilka dni	45,2	36,8	43,3	47,6	48,8	47,7	45,0	42,0	39,8
bardzo rzadko	29,0	43,9	37,5	29,2	24,8	23,8	28,2	23,4	19,7
nigdy	4,4	8,4	5,3	3,7	3,3	3,7	5,1	4,0	3,7
brak danych	2,0	2,3	1,7	2,0	2,1	2,0	1,6	2,5	3,5

a) tylko osoby odpowiadające bezpośrednio na te pytania

TABL. V/5 MĘŻCZYŹNI W WIEKU 15 LAT I WIĘCEJ ^{a)} WEDŁUG UCZUĆ I NASTROJÓW

Wyszczególnienie	Ogółem	15-19 lat	20-29	30-39	40-49	50-59	60-69	70-79	80 lat i więcej
	w tysiącach								
Ogółem	12662,9	979,4	2361,2	2301,1	2037,3	2393,9	1410,6	871,5	307,9
Pełen życia									
przez cały czas	3070,8	436,5	879,5	590,1	420,7	349,6	248,6	112,0	33,7
przez większość dni	5513,0	428,9	1126,8	1120,4	947,2	985,0	529,3	290,2	85,3
przez kilka dni	2206,8	77,5	217,0	362,4	396,0	539,7	335,6	219,8	58,9
bardzo rzadko	1347,2	18,7	91,4	143,0	189,4	386,4	219,3	194,5	104,5
nigdy	186,1	6,0	6,0	13,8	23,7	52,1	38,3	34,1	12,0
brak danych	339,1	11,8	40,4	71,4	60,3	81,1	39,5	20,9	13,6
Bardzo zdenerwowany									
przez cały czas	162,3	8,5	19,7	25,5	28,2	52,0	17,1	9,5	1,9
przez większość dni	833,1	31,6	100,1	117,4	157,3	226,2	116,0	63,6	20,9
przez kilka dni	3158,7	175,9	531,2	593,3	603,0	661,1	331,2	196,2	66,8
bardzo rzadko	6602,8	549,6	1339,1	1246,3	999,5	1166,4	698,1	457,9	145,8
nigdy	1619,7	191,6	332,5	270,2	200,9	216,1	214,2	128,6	65,6
brak danych	286,3	22,2	38,7	48,4	48,5	72,1	34,0	15,5	6,9
Tak przynębiony, że nic nie mogło podnieść na duchu									
przez cały czas	96,9	1,6	16,4	7,9	13,2	34,4	13,6	7,4	2,5
przez większość dni	391,0	15,1	35,0	40,6	53,1	108,7	62,9	55,7	19,8
przez kilka dni	1078,7	40,5	120,3	150,3	204,2	268,9	143,0	120,4	31,1
bardzo rzadko	4289,5	298,0	724,0	724,4	705,6	867,0	521,6	330,5	118,3
nigdy	6437,3	593,1	1409,0	1314,8	992,2	1034,2	629,8	339,6	124,7
brak danych	369,5	31,0	56,6	63,0	69,2	80,7	39,7	17,7	11,6
Spokojny i opanowany									
przez cały czas	2041,6	183,9	376,5	405,7	288,9	321,8	271,8	131,0	61,9
przez większość dni	7177,4	573,2	1495,0	1389,2	1151,5	1241,6	702,5	469,2	155,1
przez kilka dni	2314,5	155,8	354,8	337,6	398,7	510,7	294,9	193,0	68,9
bardzo rzadko	808,8	42,7	82,1	107,8	130,9	253,1	111,3	65,1	15,6
nigdy	66,0	4,2	5,8	14,9	20,2	10,0	6,8	2,9	1,2
brak danych	254,7	19,5	47,0	45,8	47,1	56,6	23,4	10,2	5,2
Miał dużo sił i energii									
przez cały czas	2446,1	345,2	733,8	522,2	324,9	275,3	156,6	68,8	19,3
przez większość dni	5432,0	456,9	1198,2	1187,5	950,9	916,4	446,2	228,2	47,8
przez kilka dni	2659,9	123,0	256,0	380,7	464,7	681,2	421,1	255,6	77,5
bardzo rzadko	1509,9	32,7	100,6	131,7	213,0	372,7	289,0	252,0	118,3
nigdy	309,0	9,4	28,1	23,5	39,2	63,6	62,9	52,7	29,6
brak danych	306,0	12,2	44,5	55,5	44,6	84,6	34,8	14,2	15,4
Smutny, przybity lub miał chandrę									
przez cały czas	118,1	2,8	16,2	10,2	22,9	34,4	14,8	13,7	3,2
przez większość dni	548,1	13,5	50,7	55,3	93,7	167,7	74,3	71,1	21,8
przez kilka dni	2005,8	109,5	253,0	317,1	338,5	457,0	267,8	190,3	72,7
bardzo rzadko	5980,7	481,3	1193,3	1072,0	967,8	1094,7	664,1	376,0	131,5
nigdy	3647,5	346,5	787,3	777,2	544,0	559,2	361,4	205,5	66,4
brak danych	362,7	25,8	60,7	69,4	70,5	81,0	28,2	14,8	12,4
Wykończony, wyczerpany									
przez cały czas	154,0	8,2	17,1	29,2	30,8	27,5	19,7	11,7	9,6
przez większość dni	963,9	45,1	120,3	170,5	156,0	248,0	107,5	79,5	37,0
przez kilka dni	3771,5	190,7	583,7	764,4	723,9	777,1	372,0	270,7	88,9
bardzo rzadko	5322,4	474,5	1135,5	927,2	781,7	948,8	597,2	341,1	116,4
nigdy	2157,8	241,5	466,6	357,8	299,4	320,6	280,1	147,6	44,3
brak danych	293,2	19,4	37,9	52,0	45,5	71,9	34,0	20,9	11,7
Szczęśliwy									
przez cały czas	2900,3	283,1	698,7	689,5	419,1	399,7	239,5	130,9	39,7
przez większość dni	5829,5	503,7	1228,9	1122,7	951,9	957,1	600,5	352,9	111,8
przez kilka dni	2264,9	149,8	262,5	311,5	361,1	561,5	324,6	211,4	82,4
bardzo rzadko	1060,8	15,9	97,3	101,8	186,7	317,7	165,5	127,5	48,4
nigdy	183,7	2,7	18,0	19,6	38,4	48,1	31,8	19,2	5,9
brak danych	423,7	24,1	55,8	56,0	80,1	109,8	48,6	29,5	19,8
Zmęczony									
przez cały czas	316,6	11,4	40,4	52,8	62,6	73,5	33,1	33,0	9,8
przez większość dni	1781,0	68,3	219,2	302,9	307,7	441,1	209,2	162,4	70,0
przez kilka dni	5672,8	343,7	995,3	1110,2	1000,1	1159,3	586,1	352,4	125,7
bardzo rzadko	3973,3	442,4	919,3	702,1	542,8	569,4	454,9	262,0	80,5
nigdy	660,3	91,6	149,8	92,6	79,4	92,2	97,5	42,7	14,6
brak danych	259,0	22,1	37,3	40,6	44,7	58,5	29,7	19,0	7,2

a) tylko osoby odpowiadające bezpośrednio na te pytania

TABL. V/5 MĘŻCZYŹNI W WIEKU 15 LAT I WIĘCEJ ^{a)} WEDŁUG UCZUĆ I NASTROJÓW (DOK.)

Wyszczególnienie	Ogółem	15-19 lat	20-29	30-39	40-49	50-59	60-69	70-79	80 lat i więcej
	w odsetkach								
Ogółem	100,0	100,0	100,0	100,0	100,0	100,0	100,0	100,0	100,0
Pełen życia									
przez cały czas	24,3	44,6	37,2	25,6	20,6	14,6	17,6	12,9	10,9
przez większość dni	43,5	43,8	47,7	48,7	46,5	41,1	37,5	33,3	27,7
przez kilka dni	17,4	7,9	9,2	15,8	19,4	22,5	23,8	25,2	19,1
bardzo rzadko	10,6	1,9	3,9	6,2	9,3	16,1	15,5	22,3	34,0
nigdy	1,5	0,6	0,3	0,6	1,2	2,2	2,7	3,9	3,9
brak danych	2,7	1,2	1,7	3,1	3,0	3,4	2,8	2,4	4,4
Bardzo zdenerwowany									
przez cały czas	1,3	0,9	0,8	1,1	1,4	2,2	1,2	1,1	0,6
przez większość dni	6,6	3,2	4,2	5,1	7,7	9,4	8,2	7,3	6,8
przez kilka dni	24,9	18,0	22,5	25,8	29,6	27,6	23,5	22,5	21,7
bardzo rzadko	52,1	56,1	56,7	54,2	49,1	48,7	49,5	52,5	47,4
nigdy	12,8	19,6	14,1	11,7	9,9	9,0	15,2	14,8	21,3
brak danych	2,3	2,3	1,6	2,1	2,4	3,0	2,4	1,8	2,3
Tak przynębiony, że nic nie mogło podnieść na duchu									
przez cały czas	0,8	0,2	0,7	0,3	0,6	1,4	1,0	0,9	0,8
przez większość dni	3,1	1,5	1,5	1,8	2,6	4,5	4,5	6,4	6,4
przez kilka dni	8,5	4,1	5,1	6,5	10,0	11,2	10,1	13,8	10,1
bardzo rzadko	33,9	30,4	30,7	31,5	34,6	36,2	37,0	37,9	38,4
nigdy	50,8	60,6	59,7	57,1	48,7	43,2	44,6	39,0	40,5
brak danych	2,9	3,2	2,4	2,7	3,4	3,4	2,8	2,0	3,8
Spokojny i opanowany									
przez cały czas	16,1	18,8	15,9	17,6	14,2	13,4	19,3	15,0	20,1
przez większość dni	56,7	58,5	63,3	60,4	56,5	51,9	49,8	53,8	50,4
przez kilka dni	18,3	15,9	15,0	14,7	19,6	21,3	20,9	22,2	22,4
bardzo rzadko	6,4	4,4	3,5	4,7	6,4	10,6	7,9	7,5	5,1
nigdy	0,5	0,4	0,2	0,6	1,0	0,4	0,5	0,3	0,4
brak danych	2,0	2,0	2,0	2,0	2,3	2,4	1,7	1,2	1,7
Miał dużo sił i energii									
przez cały czas	19,3	35,2	31,1	22,7	15,9	11,5	11,1	7,9	6,3
przez większość dni	42,9	46,6	50,7	51,6	46,7	38,3	31,6	26,2	15,5
przez kilka dni	21,0	12,6	10,8	16,5	22,8	28,5	29,9	29,3	25,2
bardzo rzadko	11,9	3,3	4,3	5,7	10,5	15,6	20,5	28,9	38,4
nigdy	2,4	1,0	1,2	1,0	1,9	2,7	4,5	6,0	9,6
brak danych	2,4	1,2	1,9	2,4	2,2	3,5	2,5	1,6	5,0
Smutny, przybity lub miał chandrę									
przez cały czas	0,9	0,3	0,7	0,4	1,1	1,4	1,0	1,6	1,0
przez większość dni	4,3	1,4	2,1	2,4	4,6	7,0	5,3	8,2	7,1
przez kilka dni	15,8	11,2	10,7	13,8	16,6	19,1	19,0	21,8	23,6
bardzo rzadko	47,2	49,1	50,5	46,6	47,5	45,7	47,1	43,2	42,7
nigdy	28,8	35,4	33,3	33,8	26,7	23,4	25,6	23,6	21,6
brak danych	2,9	2,6	2,6	3,0	3,5	3,4	2,0	1,7	4,0
Wykończony, wyczerpany									
przez cały czas	1,2	0,8	0,7	1,3	1,5	1,2	1,4	1,3	3,1
przez większość dni	7,6	4,6	5,1	7,4	7,7	10,4	7,6	9,1	12,0
przez kilka dni	29,8	19,5	24,7	33,2	35,5	32,5	26,4	31,1	28,9
bardzo rzadko	42,0	48,4	48,1	40,3	38,4	39,6	42,3	39,1	37,8
nigdy	17,0	24,7	19,8	15,5	14,7	13,4	19,9	16,9	14,4
brak danych	2,3	2,0	1,6	2,3	2,2	3,0	2,4	2,4	3,8
Szczęśliwy									
przez cały czas	22,9	28,9	29,6	30,0	20,6	16,7	17,0	15,0	12,9
przez większość dni	46,0	51,4	52,0	48,8	46,7	40,0	42,6	40,5	36,3
przez kilka dni	17,9	15,3	11,1	13,5	17,7	23,5	23,0	24,3	26,8
bardzo rzadko	8,4	1,6	4,1	4,4	9,2	13,3	11,7	14,6	15,7
nigdy	1,5	0,3	0,8	0,9	1,9	2,0	2,3	2,2	1,9
brak danych	3,3	2,5	2,4	2,4	3,9	4,6	3,4	3,4	6,4
Zmęczony									
przez cały czas	2,5	1,2	1,7	2,3	3,1	3,1	2,3	3,8	3,2
przez większość dni	14,1	7,0	9,3	13,2	15,1	18,4	14,8	18,6	22,8
przez kilka dni	44,8	35,1	42,2	48,2	49,1	48,4	41,6	40,4	40,8
bardzo rzadko	31,4	45,2	38,9	30,5	26,6	23,8	32,2	30,1	26,2
nigdy	5,2	9,3	6,3	4,0	3,9	3,8	6,9	4,9	4,8
brak danych	2,0	2,3	1,6	1,8	2,2	2,4	2,1	2,2	2,3

a) tylko osoby odpowiadające bezpośrednio na te pytania

TABL. V/6 KOBIETY W WIEKU 15 LAT I WIĘCEJ^{a)} WEDŁUG UCZUĆ I NASTROJÓW

Wyszczególnienie	Ogółem	15-19 lat	20-29	30-39	40-49	50-59	60-69	70-79	80 lat i więcej
	w tysiącach								
Ogółem	15435,6	952,9	2583,4	2609,1	2288,8	2861,5	1878,5	1481,3	780,1
Pełna życia									
przez cały czas	3035,2	408,8	779,1	587,3	371,0	434,7	271,3	129,3	53,6
przez większość dni	6398,9	417,8	1307,5	1274,8	1059,9	1134,4	646,4	386,9	171,1
przez kilka dni	3031,8	81,3	307,7	453,6	509,0	672,2	448,9	382,7	176,4
bardzo rzadko	2280,5	25,9	140,1	219,5	262,5	501,9	416,8	434,4	279,4
nigdy	322,8	1,2	5,5	15,7	32,9	55,4	54,6	90,9	66,6
brak danych	366,4	17,8	43,4	58,2	53,6	62,8	40,5	57,1	33,0
Bardzo zdenerwowana									
przez cały czas	207,4	3,6	18,1	24,7	42,6	52,4	31,2	23,6	11,2
przez większość dni	1221,5	37,3	133,2	193,2	204,8	285,1	164,2	152,0	51,7
przez kilka dni	4263,5	196,8	635,3	778,3	726,3	843,7	493,1	395,8	194,1
bardzo rzadko	7601,3	513,6	1433,1	1317,3	1096,4	1346,0	896,1	646,2	352,6
nigdy	1792,2	181,7	305,4	234,9	169,2	275,4	267,8	219,5	138,3
brak danych	349,9	20,0	58,2	60,6	49,4	58,9	26,2	44,2	32,3
Tak przynębiona, że nic nie mogło podnieść na duchu									
przez cały czas	158,4	2,1	7,8	12,5	19,8	41,0	32,3	25,6	17,2
przez większość dni	716,5	10,6	37,6	72,0	105,8	155,5	110,4	139,3	85,5
przez kilka dni	1715,8	44,6	162,2	206,8	238,3	379,6	281,6	256,8	145,9
bardzo rzadko	5298,9	314,5	835,8	872,8	820,5	991,0	653,8	534,9	275,6
nigdy	7122,1	559,0	1471,6	1368,2	1043,2	1219,7	767,4	468,2	224,7
brak danych	424,0	22,2	68,4	76,8	61,1	74,7	33,0	56,6	31,2
Spokojna i opanowana									
przez cały czas	2290,2	178,5	451,4	379,8	269,8	400,7	282,0	222,2	105,7
przez większość dni	8632,3	570,9	1579,9	1584,2	1318,2	1519,8	965,5	706,0	387,8
przez kilka dni	2886,3	129,8	365,6	429,0	448,1	582,7	403,9	341,3	185,7
bardzo rzadko	1221,4	44,5	117,1	143,7	198,2	274,2	199,7	168,3	75,7
nigdy	116,3	6,7	24,4	12,4	14,9	30,3	12,9	8,7	6,1
brak danych	289,1	22,6	44,9	59,9	39,6	53,9	14,4	34,8	19,1
Miała dużo sił i energii									
przez cały czas	2113,4	278,9	575,4	423,2	252,9	300,9	174,1	80,3	27,6
przez większość dni	6212,8	482,2	1364,8	1331,4	1001,2	1105,5	574,7	256,2	96,8
przez kilka dni	3616,8	121,8	405,0	522,8	617,7	792,7	560,6	414,7	181,6
bardzo rzadko	2577,7	39,8	158,7	239,3	295,6	512,5	461,8	561,1	308,9
nigdy	535,0	11,0	26,2	29,4	66,1	80,7	71,2	115,7	134,8
brak danych	379,9	19,2	53,3	63,0	55,3	69,2	36,1	53,4	30,4
Smutna, przybita lub miała chandrę									
przez cały czas	205,8	0,8	14,0	18,2	21,3	48,2	45,6	45,0	12,7
przez większość dni	1071,8	18,6	76,0	128,5	150,6	244,3	158,0	182,2	113,6
przez kilka dni	3298,3	136,1	430,2	488,0	478,3	687,3	415,2	422,6	240,5
bardzo rzadko	7038,9	484,4	1298,5	1235,8	1106,4	1286,0	825,7	542,4	259,7
nigdy	3434,7	293,3	696,0	663,0	475,2	538,8	401,4	239,0	128,0
brak danych	386,2	19,8	68,7	75,6	56,9	56,9	32,6	50,2	25,6
Wykończona, wyczerpana									
przez cały czas	268,6	4,1	25,4	36,5	39,5	50,3	42,8	45,9	24,1
przez większość dni	1543,1	35,8	141,2	238,8	264,5	306,7	176,8	227,9	151,4
przez kilka dni	4858,5	208,5	705,2	858,2	783,4	943,4	577,3	514,6	267,8
bardzo rzadko	6045,7	451,6	1180,6	1031,8	856,4	1095,5	737,7	456,6	235,5
nigdy	2351,7	224,7	478,3	389,2	293,2	399,4	311,1	182,3	73,6
brak danych	368,1	28,2	52,7	54,5	51,7	66,3	32,8	54,1	27,8
Szczęśliwa									
przez cały czas	3279,3	325,1	837,7	709,6	398,4	480,6	298,6	151,9	77,3
przez większość dni	6854,6	497,5	1283,6	1255,3	1119,8	1213,6	768,7	491,2	224,8
przez kilka dni	2918,7	85,0	285,8	420,6	441,5	636,7	426,0	406,2	216,9
bardzo rzadko	1626,5	21,9	110,3	130,4	215,3	381,1	273,8	301,3	192,4
nigdy	270,1	3,5	13,6	21,7	37,1	59,9	47,0	59,8	27,5
brak danych	486,5	19,9	52,3	71,4	76,6	89,7	64,5	70,9	41,3
Zmęczona									
przez cały czas	593,5	18,8	71,2	78,5	89,4	107,0	87,8	89,9	50,8
przez większość dni	2720,4	67,6	269,2	428,5	446,4	569,6	330,5	377,3	231,2
przez kilka dni	7039,5	368,1	1146,0	1227,1	1112,6	1348,1	893,5	636,4	307,7
bardzo rzadko	4183,7	405,4	937,4	732,4	530,6	683,9	472,7	287,8	133,5
nigdy	588,8	71,5	112,7	87,3	65,6	104,9	70,1	51,2	25,6
brak danych	309,8	21,5	46,8	55,3	44,2	48,0	23,8	38,8	31,3

a) tylko osoby odpowiadające bezpośrednio na te pytania

TABL. V/6 KOBIECY W WIEKU 15 LAT I WIĘCEJ ^{a)} WEDŁUG UCZUĆ I NASTROJÓW (DOK.)

Wyszczególnienie	Ogółem	15-19 lat	20-29	30-39	40-49	50-59	60-69	70-79	80 lat i więcej
	w odsetkach								
Ogółem	100,0	100,0	100,0	100,0	100,0	100,0	100,0	100,0	100,0
Pełna życia									
przez cały czas	19,7	42,9	30,2	22,5	16,2	15,2	14,4	8,7	6,9
przez większość dni	41,5	43,8	50,6	48,9	46,3	39,6	34,4	26,1	21,9
przez kilka dni	19,6	8,5	11,9	17,4	22,2	23,5	23,9	25,8	22,6
bardzo rzadko	14,8	2,7	5,4	8,4	11,5	17,5	22,2	29,3	35,8
nigdy	2,1	0,1	0,2	0,6	1,4	1,9	2,9	6,1	8,5
brak danych	2,4	1,9	1,7	2,2	2,3	2,2	2,2	3,9	4,2
Bardzo zdenerwowana									
przez cały czas	1,3	0,4	0,7	0,9	1,9	1,8	1,7	1,6	1,4
przez większość dni	7,9	3,9	5,2	7,4	8,9	10,0	8,7	10,3	6,6
przez kilka dni	27,6	20,7	24,6	29,8	31,7	29,5	26,2	26,7	24,9
bardzo rzadko	49,2	53,9	55,5	50,5	47,9	47,0	47,7	43,6	45,2
nigdy	11,6	19,1	11,8	9,0	7,4	9,6	14,3	14,8	17,7
brak danych	2,3	2,1	2,3	2,3	2,2	2,1	1,4	3,0	4,1
Tak przynębiona, że nic nie mogło podnieść na duchu									
przez cały czas	1,0	0,2	0,3	0,5	0,9	1,4	1,7	1,7	2,2
przez większość dni	4,6	1,1	1,5	2,8	4,6	5,4	5,9	9,4	11,0
przez kilka dni	11,1	4,7	6,3	7,9	10,4	13,3	15,0	17,3	18,7
bardzo rzadko	34,3	33,0	32,4	33,5	35,8	34,6	34,8	36,1	35,3
nigdy	46,1	58,7	57,0	52,4	45,6	42,6	40,9	31,6	28,8
brak danych	2,7	2,3	2,6	2,9	2,7	2,6	1,8	3,8	4,0
Spokojna i opanowana									
przez cały czas	14,8	18,7	17,5	14,6	11,8	14,0	15,0	15,0	13,6
przez większość dni	55,9	59,9	61,2	60,7	57,6	53,1	51,4	47,7	49,7
przez kilka dni	18,7	13,6	14,2	16,4	19,6	20,4	21,5	23,0	23,8
bardzo rzadko	7,9	4,7	4,5	5,5	8,7	9,6	10,6	11,4	9,7
nigdy	0,8	0,7	0,9	0,5	0,6	1,1	0,7	0,6	0,8
brak danych	1,9	2,4	1,7	2,3	1,7	1,9	0,8	2,3	2,4
Miała dużo sił i energii									
przez cały czas	13,7	29,3	22,3	16,2	11,0	10,5	9,3	5,4	3,5
przez większość dni	40,2	50,6	52,8	51,0	43,7	38,6	30,6	17,3	12,4
przez kilka dni	23,4	12,8	15,7	20,0	27,0	27,7	29,8	28,0	23,3
bardzo rzadko	16,7	4,2	6,1	9,2	12,9	17,9	24,6	37,9	39,6
nigdy	3,5	1,2	1,0	1,1	2,9	2,8	3,8	7,8	17,3
brak danych	2,5	2,0	2,1	2,4	2,4	2,4	1,9	3,6	3,9
Smutna, przybita lub miała chandrę									
przez cały czas	1,3	0,1	0,5	0,7	0,9	1,7	2,4	3,0	1,6
przez większość dni	6,9	2,0	2,9	4,9	6,6	8,5	8,4	12,3	14,6
przez kilka dni	21,4	14,3	16,7	18,7	20,9	24,0	22,1	28,5	30,8
bardzo rzadko	45,6	50,8	50,3	47,4	48,3	44,9	44,0	36,6	33,3
nigdy	22,3	30,8	26,9	25,4	20,8	18,8	21,4	16,1	16,4
brak danych	2,5	2,1	2,7	2,9	2,5	2,0	1,7	3,4	3,3
Wykończona, wyczerpana									
przez cały czas	1,7	0,4	1,0	1,4	1,7	1,8	2,3	3,1	3,1
przez większość dni	10,0	3,8	5,5	9,2	11,6	10,7	9,4	15,4	19,4
przez kilka dni	31,5	21,9	27,3	32,9	34,2	33,0	30,7	34,7	34,3
bardzo rzadko	39,2	47,4	45,7	39,5	37,4	38,3	39,3	30,8	30,2
nigdy	15,2	23,6	18,5	14,9	12,8	14,0	16,6	12,3	9,4
brak danych	2,4	3,0	2,0	2,1	2,3	2,3	1,7	3,6	3,6
Szczęśliwa									
przez cały czas	21,2	34,1	32,4	27,2	17,4	16,8	15,9	10,3	9,9
przez większość dni	44,4	52,2	49,7	48,1	48,9	42,4	40,9	33,2	28,8
przez kilka dni	18,9	8,9	11,1	16,1	19,3	22,3	22,7	27,4	27,8
bardzo rzadko	10,5	2,3	4,3	5,0	9,4	13,3	14,6	20,3	24,7
nigdy	1,7	0,4	0,5	0,8	1,6	2,1	2,5	4,0	3,5
brak danych	3,2	2,1	2,0	2,7	3,3	3,1	3,4	4,8	5,3
Zmęczona									
przez cały czas	3,8	2,0	2,8	3,0	3,9	3,7	4,7	6,1	6,5
przez większość dni	17,6	7,1	10,4	16,4	19,5	19,9	17,6	25,5	29,6
przez kilka dni	45,6	38,6	44,4	47,0	48,6	47,1	47,6	43,0	39,5
bardzo rzadko	27,1	42,5	36,3	28,1	23,2	23,9	25,2	19,4	17,1
nigdy	3,8	7,5	4,4	3,3	2,9	3,7	3,7	3,5	3,3
brak danych	2,0	2,3	1,8	2,1	1,9	1,7	1,3	2,6	4,0

a) tylko osoby odpowiadające bezpośrednio na te pytania

TABL. V/7 OSOBY W WIEKU 15 LAT I WIĘCEJ WEDŁUG DOBREGO SAMOPOCZUCIA PSYCHICZNEGO ^{a)}

Wyszczególnienie	Ogółem	Nigdy	Bardzo rzadko	Przez kilka dni	Przez większość dni	Przez cały czas
	w tysiącach					
Ogółem	26860,8	4874,4	5130,5	7840,3	3718,6	5297,0
miasta	16876,9	3046,6	3172,9	4950,3	2322,1	3384,9
wieś	9984,0	1827,8	1957,6	2890,0	1396,5	1912,0
Płeć						
mężczyźni	12096,2	1715,6	2217,0	3653,1	1845,9	2664,6
kobiety	14764,6	3158,8	2913,5	4187,2	1872,8	2632,3
Wiek						
15-19	1862,5	63,0	170,6	516,0	367,9	744,9
20-29	4795,0	287,9	606,6	1528,1	942,1	1430,4
30-39	4712,4	534,4	854,9	1608,4	738,6	976,1
40-49	4139,6	712,0	881,5	1364,1	515,0	667,0
50-59	4987,7	1136,3	1129,3	1453,2	584,9	684,1
60-69	3151,0	795,4	703,0	821,8	335,6	495,3
70-79	2212,9	861,4	535,7	404,8	179,6	231,4
80 lat i więcej	999,8	484,0	248,9	144,0	55,0	67,8
Poziom wykształcenia						
wyższe	4803,8	578,1	810,9	1528,5	778,9	1107,4
policealne	578,6	82,3	108,8	201,2	82,7	103,4
średnie	8356,6	1287,1	1449,5	2573,4	1249,0	1797,6
zasadnicze zawodowe	6976,1	1244,6	1529,7	2134,1	892,1	1175,6
gimnazjalne	1396,3	63,2	137,0	401,3	265,9	529,0
podstawowe	4527,0	1494,0	1049,0	965,8	439,9	578,2
bez wykształcenia	222,5	125,1	45,7	36,0	10,1	5,7
Stan cywilny prawny						
kawaler/panna	6859,8	562,7	911,1	2049,3	1225,9	2110,8
żonaty/zamężna	15959,6	2884,5	3274,6	4939,2	2163,2	2698,0
wdowiec/wdowa	2900,1	1131,0	693,8	556,0	196,7	322,6
rozwódziona(a)/separowana(a)	1141,4	296,2	251,0	295,8	132,9	165,5
Stan cywilny faktyczny						
żyjący w związku	16264,9	2895,0	3341,1	5025,9	2227,9	2775,1
nie żyjący w związku	10595,9	1979,4	1789,4	2814,4	1490,8	2521,9
Status na rynku pracy						
pracujący	12944,0	1554,5	2436,0	4433,9	1965,1	2554,4
bezrobotni	1689,2	266,9	291,8	450,2	271,3	409,0
bierni zawodowo	12227,6	3052,9	2402,6	2956,2	1482,2	2333,6
Według oceny stanu zdrowia						
bardzo dobre i dobre	16342,7	1089,0	2472,7	5393,9	2937,8	4449,4
takie sobie	7113,4	1716,5	1906,2	2075,2	681,4	734,0
złe i bardzo złe	3387,5	2064,1	744,2	368,5	99,4	111,3
brak danych	17,3	4,8	7,4	2,8	0,0	2,3
Według długotrwałych problemów zdrowotnych						
z problemami	13147,3	3993,2	3112,9	3305,0	1254,7	1481,6
bez problemów	13592,1	843,1	1986,7	4506,5	2451,4	3804,4
brak danych	121,4	38,0	30,9	28,8	12,6	11,0
Według sprawności						
niesprawni	4239,6	2003,5	1004,2	757,1	216,3	258,5
sprawni	22621,2	2870,9	4126,3	7083,3	3502,3	5038,4
Według występowania chorób/dolegliwości przewlekłych						
chorujący przewlekłe	15102,7	4205,1	3521,6	3958,3	1599,5	1818,2
nie chorujący przewlekłe	11758,1	669,3	1608,9	3882,0	2119,1	3478,8

a) tylko osoby odpowiadające bezpośrednio, które udzieliły konkretnych odpowiedzi na te 4 pytania

TABL. V/7 OSOBY W WIEKU 15 LAT I WIĘCEJ WEDŁUG DOBREGO SAMOPOCZUCIA PSYCHICZNEGO ^{a)} (DOK.)

Wyszczególnienie	Ogółem	Nigdy	Bardzo rzadko	Przez kilka dni	Przez większość dni	Przez cały czas
	w odsetkach					
Ogółem	100,0	18,1	19,1	29,2	13,8	19,7
miasta	100,0	18,1	18,8	29,3	13,8	20,1
wieś	100,0	18,3	19,6	28,9	14,0	19,2
Płeć						
mężczyźni	100,0	14,2	18,3	30,2	15,3	22,0
kobiety	100,0	21,4	19,7	28,4	12,7	17,8
Wiek						
15-19	100,0	3,4	9,2	27,7	19,8	40,0
20-29	100,0	6,0	12,7	31,9	19,6	29,8
30-39	100,0	11,3	18,1	34,1	15,7	20,7
40-49	100,0	17,2	21,3	33,0	12,4	16,1
50-59	100,0	22,8	22,6	29,1	11,7	13,7
60-69	100,0	25,2	22,3	26,1	10,6	15,7
70-79	100,0	38,9	24,2	18,3	8,1	10,5
80 lat i więcej	100,0	48,4	24,9	14,4	5,5	6,8
Poziom wykształcenia						
wyższe	100,0	12,0	16,9	31,8	16,2	23,1
policealne	100,0	14,2	18,8	34,8	14,3	17,9
średnie	100,0	15,4	17,3	30,8	14,9	21,5
zasadnicze zawodowe	100,0	17,8	21,9	30,6	12,8	16,9
gimnazjalne	100,0	4,5	9,8	28,7	19,0	37,9
podstawowe	100,0	33,0	23,2	21,3	9,7	12,8
bez wykształcenia	100,0	56,2	20,5	16,2	4,5	2,5
Stan cywilny prawny						
kawaler/panna	100,0	8,2	13,3	29,9	17,9	30,8
żonaty/zamężna	100,0	18,1	20,5	30,9	13,6	16,9
wdowiec/wdowa	100,0	39,0	23,9	19,2	6,8	11,1
rozwódziona(a)/separowana(a)	100,0	26,0	22,0	25,9	11,6	14,5
Stan cywilny faktyczny						
żyjący w związku	100,0	17,8	20,5	30,9	13,7	17,1
nie żyjący w związku	100,0	18,7	16,9	26,6	14,1	23,8
Status na rynku pracy						
pracujący	100,0	12,0	18,8	34,3	15,2	19,7
bezrobotni	100,0	15,8	17,3	26,7	16,1	24,2
bierni zawodowo	100,0	25,0	19,6	24,2	12,1	19,1
Według oceny stanu zdrowia						
bardzo dobre i dobre	100,0	6,7	15,1	33,0	18,0	27,2
takie sobie	100,0	24,1	26,8	29,2	9,6	10,3
złe i bardzo złe	100,0	60,9	22,0	10,9	2,9	3,3
brak danych	100,0	27,8	42,8	16,0	0,0	13,4
Według długotrwałych problemów zdrowotnych						
z problemami	100,0	30,4	23,7	25,1	9,5	11,3
bez problemów	100,0	6,2	14,6	33,2	18,0	28,0
brak danych	100,0	31,3	25,4	23,8	10,4	9,1
Według sprawności						
niesprawni	100,0	47,3	23,7	17,9	5,1	6,1
sprawni	100,0	12,7	18,2	31,3	15,5	22,3
Według występowania chorób/dolegliwości przewlekłych						
chorujący przewlekłe	100,0	27,8	23,3	26,2	10,6	12,0
nie chorujący przewlekłe	100,0	5,7	13,7	33,0	18,0	29,6

a) tylko osoby odpowiadające bezpośrednio, które udzieliły konkretnych odpowiedzi na te 4 pytania

TABL. V/8 OSOBY W WIEKU 15 LAT I WIĘCEJ WEDŁUG ZŁEGO SAMOPOCZUCIA PSYCHICZNEGO ^{a)}

Wyszczególnienie	Ogółem	Przez cały czas	Przez większość dni	Przez kilka dni	Bardzo rzadko	Nigdy
	w tysiącach					
Ogółem	26478,2	5809,8	5320,6	4090,3	7275,1	3982,4
miasta	16618,4	3697,5	3209,9	2524,8	4669,6	2516,7
wieś	9859,8	2112,4	2110,6	1565,6	2605,6	1465,6
Płeć	26478,2	5809,8	5320,6	4090,3	7275,1	3982,4
mężczyźni	11913,0	2290,5	2265,7	1901,8	3475,4	1979,6
kobiety	14565,2	3519,3	3054,8	2188,6	3799,8	2002,8
Wiek						
15-19	1832,1	178,0	303,7	281,0	639,9	429,5
20-29	4711,6	511,3	861,5	801,7	1643,0	894,2
30-39	4651,5	740,2	831,8	773,0	1494,2	812,3
40-49	4063,8	948,1	936,3	629,5	1059,6	490,4
50-59	4912,9	1437,3	1049,4	716,6	1136,5	573,2
60-69	3121,1	864,5	643,6	462,7	726,2	424,1
70-79	2187,6	760,6	500,8	296,0	381,6	248,6
80 lat i więcej	997,6	369,9	193,6	129,9	194,2	110,1
Poziom wykształcenia						
wyższe	4728,3	681,5	858,5	759,1	1549,7	879,4
policealne	571,8	117,9	109,3	102,3	156,9	85,5
średnie	8214,0	1572,3	1589,9	1316,8	2461,0	1273,9
zasadnicze zawodowe	6880,3	1632,6	1489,0	1093,7	1742,5	922,5
gimnazjalne	1368,5	155,6	244,3	215,9	463,4	289,3
podstawowe	4489,9	1535,3	990,3	574,4	866,4	523,4
bez wykształcenia	225,5	114,5	39,2	28,2	35,3	8,3
Stan cywilny prawny						
kawaler/panna	6753,1	1036,3	1227,8	1094,6	2171,6	1222,8
żonaty/zamężna	15717,4	3272,5	3250,9	2492,6	4353,5	2347,8
wdowiec/wdowa	2880,0	1089,1	611,9	358,3	519,4	301,4
rozwódziona(a)/separowany(a)	1127,8	412,0	230,0	144,9	230,6	110,4
Stan cywilny faktyczny						
żyjący w związku	16026,1	3302,6	3322,1	2524,9	4465,0	2411,5
nie żyjący w związku	10452,1	2507,2	1998,5	1565,4	2810,1	1570,8
Status na rynku pracy						
pracujący	12703,4	2056,5	2587,8	2102,0	3919,3	2037,7
bezrobotni	1683,4	460,9	340,1	274,9	401,7	205,9
bierni zawodowo	12091,4	3292,4	2392,7	1713,4	2954,2	1738,7
Według oceny stanu zdrowia						
bardzo dobre i dobre	16085,1	1868,2	3027,5	2737,4	5356,5	3095,6
takie sobie	7049,1	2038,9	1679,1	1044,1	1548,5	738,5
złe i bardzo złe	3327,7	1891,9	614,0	308,9	367,0	146,0
brak danych	16,3	10,9	-	-	3,1	2,3
Według długotrwałych problemów zdrowotnych						
z problemami	12983,6	4272,3	2805,2	1820,0	2736,1	1350,0
bez problemów	13385,4	1507,3	2494,3	2262,7	4511,9	2609,1
brak danych	109,3	30,2	21,0	7,7	27,1	23,3
Według sprawności						
niesprawni	4207,3	1971,2	813,9	492,8	648,0	281,4
sprawni	22270,9	3838,6	4506,7	3597,5	6627,1	3701,0
Według występowania chorób/dolegliwości przewlekłych						
chorujący przewlekłe	14880,4	4533,3	3200,4	2150,0	3362,1	1634,6
nie chorujący przewlekłe	11597,8	1276,5	2120,1	1940,4	3913,1	2347,7

a) tylko osoby odpowiadające bezpośrednio, które udzieliły konkretnych odpowiedzi na te 5 pytań

TABL. V/8 OSOBY W WIEKU 15 LAT I WIĘCEJ WEDŁUG ZŁEGO SAMOPOCZUCIA PSYCHICZNEGO ^{a)} (DOK.)

Wyszczególnienie	Ogółem	Przez cały czas	Przez większość dni	Przez kilka dni	Bardzo rzadko	Nigdy
	w odsetkach					
Ogółem	100,0	21,9	20,1	15,4	27,5	15,0
miasta	100,0	22,2	19,3	15,2	28,1	15,1
wieś	100,0	21,4	21,4	15,9	26,4	14,9
Płeć						
mężczyźni	100,0	19,2	19,0	16,0	29,2	16,6
kobiety	100,0	24,2	21,0	15,0	26,1	13,8
Wiek						
15-19	100,0	9,7	16,6	15,3	34,9	23,4
20-29	100,0	10,9	18,3	17,0	34,9	19,0
30-39	100,0	15,9	17,9	16,6	32,1	17,5
40-49	100,0	23,3	23,0	15,5	26,1	12,1
50-59	100,0	29,3	21,4	14,6	23,1	11,7
60-69	100,0	27,7	20,6	14,8	23,3	13,6
70-79	100,0	34,8	22,9	13,5	17,4	11,4
80 lat i więcej	100,0	37,1	19,4	13,0	19,5	11,0
Poziom wykształcenia						
wyższe	100,0	14,4	18,2	16,1	32,8	18,6
policealne	100,0	20,6	19,1	17,9	27,4	15,0
średnie	100,0	19,1	19,4	16,0	30,0	15,5
zasadnicze zawodowe	100,0	23,7	21,6	15,9	25,3	13,4
gimnazjalne	100,0	11,4	17,9	15,8	33,9	21,1
podstawowe	100,0	34,2	22,1	12,8	19,3	11,7
bez wykształcenia	100,0	50,8	17,4	12,5	15,7	3,7
Stan cywilny prawny						
kawaler/panna	100,0	15,3	18,2	16,2	32,2	18,1
żonaty/zamężna	100,0	20,8	20,7	15,9	27,7	14,9
wdowiec/wdowa	100,0	37,8	21,2	12,4	18,0	10,5
rozwódziona(a)/separowana(a)	100,0	36,5	20,4	12,8	20,4	9,8
Stan cywilny faktyczny						
żyjący w związku	100,0	20,6	20,7	15,8	27,9	15,0
nie żyjący w związku	100,0	24,0	19,1	15,0	26,9	15,0
Status na rynku pracy						
pracujący	100,0	16,2	20,4	16,5	30,9	16,0
bezrobotni	100,0	27,4	20,2	16,3	23,9	12,2
bierni zawodowo	100,0	27,2	19,8	14,2	24,4	14,4
Według oceny stanu zdrowia	100,0	21,9	20,1	15,4	27,5	15,0
bardzo dobre i dobre	100,0	11,6	18,8	17,0	33,3	19,2
takie sobie	100,0	28,9	23,8	14,8	22,0	10,5
złe i bardzo złe	100,0	56,9	18,5	9,3	11,0	4,4
brak danych	100,0	66,8	-	-	18,9	14,3
Według długotrwałych problemów zdrowotnych						
z problemami	100,0	32,9	21,6	14,0	21,1	10,4
bez problemów	100,0	11,3	18,6	16,9	33,7	19,5
brak danych	100,0	27,6	19,2	7,0	24,8	21,3
Według sprawności						
niesprawni	100,0	46,9	19,3	11,7	15,4	6,7
sprawni	100,0	17,2	20,2	16,2	29,8	16,6
Według występowania chorób/dolegliwości przewlekłych						
chorujący przewlekłe	100,0	30,5	21,5	14,4	22,6	11,0
nie chorujący przewlekłe	100,0	11,0	18,3	16,7	33,7	20,2

a) tylko osoby odpowiadające bezpośrednio, które udzieliły konkretnych odpowiedzi na te 5 pytań

TABL. V/9 OSOBY W WIEKU 15 LAT I WIĘCEJ WEDŁUG WSPARCIA SPOŁECZNEGO ^{a)}

Wyszczególnienie	Ogółem	Liczba osób bliskich, na które można liczyć w przypadku poważnych problemów życiowych			
		nie ma takich osób	1-2 osoby	3-5 osób	więcej niż 5 osób
		w tysiącach			
Ogółem	27456,2	551,7	8027,4	12201,7	6675,4
miasto	17153,6	369,9	5038,2	7687,9	4057,6
wieś	10302,5	181,8	2989,2	4513,8	2617,8
Płeć					
mężczyźni	12320,2	306,0	3593,7	5443,4	2977,0
kobiety	15136,0	245,7	4433,7	6758,2	3698,4
Wiek					
15-19	1868,3	18,3	366,7	860,0	623,3
20-29	4829,7	50,0	1032,8	2269,5	1477,4
30-39	4808,9	80,7	1294,0	2147,0	1287,2
40-49	4225,8	69,2	1260,4	1867,9	1028,3
50-59	5150,8	132,2	1592,8	2287,5	1138,3
60-69	3217,0	100,5	1147,5	1384,5	584,4
70-79	2298,4	74,3	892,2	953,0	378,9
80 lat i więcej	1057,3	26,5	441,0	432,2	157,6
Poziom wykształcenia (13 lat i więcej)					
wyższe	4892,2	51,4	1115,2	2299,0	1426,6
policealne	605,0	10,2	156,0	286,1	152,7
średnie	8520,2	135,7	2370,8	3853,0	2160,6
zasadnicze zawodowe	7094,3	151,4	2254,0	3111,2	1577,6
gimnazjalne	1402,7	13,9	292,9	639,4	456,6
podstawowe	4697,2	174,2	1719,6	1931,9	871,5
bez wykształcenia	244,5	14,9	118,9	81,0	29,7
Stan cywilny prawny (15 lat i więcej)					
kawaler/panna	6969,3	168,5	1775,3	3066,2	1959,3
żonaty/zamężna	16301,8	206,7	4443,4	7584,4	4067,3
wdowiec/wdowa	3022,1	99,9	1296,0	1143,3	483,0
rozwidziony(a)/separowany(a)	1162,9	76,6	512,7	407,8	165,8
Stan cywilny faktyczny (15 lat i więcej)					
żyjący w związku	16618,1	214,7	4519,9	7705,9	4177,5
nie żyjący w związku	10838,1	337,0	3507,5	4495,7	2497,9
Status na rynku pracy (15 lat i więcej)					
pracujący	13178,5	205,3	3402,7	6028,4	3542,2
bezrobotni	1720,0	51,0	592,9	722,9	353,2
bierni zawodowo	12557,6	295,4	4031,8	5450,3	2780,0
Ocena stanu zdrowia					
bardzo dobre i dobre	16531,2	216,6	4091,6	7625,5	4597,4
takie sobie, ani dobre ani złe	7385,8	208,0	2446,7	3207,0	1524,1
złe i bardzo złe	3508,5	127,1	1478,6	1357,8	544,9
brak danych	30,7	-	10,4	11,3	9,0
Według długotrwałych problemów zdrowotnych					
z problemami	13565,8	341,4	4492,9	5907,4	2824,1
bez problemów	13736,5	204,3	3486,8	6240,7	3804,7
brak danych	153,9	6,0	47,7	53,6	46,5
Według sprawności					
niesprawni	4420,8	148,3	1692,9	1781,6	797,9
sprawni	23035,4	403,4	6334,5	10420,0	5877,5
Według występowania chorób/dolegliwości przewlekłych					
chorujący przewlekłe	15569,6	357,3	5047,7	6858,3	3306,3
nie chorujący przewlekłe	11886,6	194,4	2979,7	5343,3	3369,1

a) tylko osoby odpowiadające bezpośrednio na te pytania, które podały konkretną odpowiedź

TABL. V/9 OSOBY W WIEKU 15 LAT I WIĘCEJ WEDŁUG WSPARCIA SPOŁECZNEGO ^{a)}
(DOK.)

Wyszczególnienie	Ogółem	Liczba osób bliskich, na które można liczyć w przypadku poważnych problemów życiowych			
		nie ma takich osób	1-2 osoby	3-5 osób	więcej niż 5 osób
		w odsetkach			
Ogółem	100,0	2,0	29,2	44,4	24,3
miasto	100,0	2,2	29,4	44,8	23,7
wieś	100,0	1,8	29,0	43,8	25,4
Płeć					
mężczyźni	100,0	2,5	29,2	44,2	24,2
kobiety	100,0	1,6	29,3	44,7	24,4
Wiek					
15-19	100,0	1,0	19,6	46,0	33,4
20-29	100,0	1,0	21,4	47,0	30,6
30-39	100,0	1,7	26,9	44,6	26,8
40-49	100,0	1,6	29,8	44,2	24,3
50-59	100,0	2,6	30,9	44,4	22,1
60-69	100,0	3,1	35,7	43,0	18,2
70-79	100,0	3,2	38,8	41,5	16,5
80 lat i więcej	100,0	2,5	41,7	40,9	14,9
Poziom wykształcenia (13 lat i więcej)					
wyższe	100,0	1,1	22,8	47,0	29,2
policealne	100,0	1,7	25,8	47,3	25,2
średnie	100,0	1,6	27,8	45,2	25,4
zasadnicze zawodowe	100,0	2,1	31,8	43,9	22,2
gimnazjalne	100,0	1,0	20,9	45,6	32,5
podstawowe	100,0	3,7	36,6	41,1	18,6
bez wykształcenia	100,0	6,1	48,6	33,1	12,1
Stan cywilny prawny (15 lat i więcej)					
kawaler/panna	100,0	2,4	25,5	44,0	28,1
żonaty/zamężna	100,0	1,3	27,3	46,5	24,9
wdowiec/wdowa	100,0	3,3	42,9	37,8	16,0
rozwódziona(a)/separowana(a)	100,0	6,6	44,1	35,1	14,3
Stan cywilny faktyczny (15 lat i więcej)					
żyjący w związku	100,0	1,3	27,2	46,4	25,1
nie żyjący w związku	100,0	3,1	32,4	41,5	23,0
Status na rynku pracy (15 lat i więcej)					
pracujący	100,0	1,6	25,8	45,7	26,9
bezrobotni	100,0	3,0	34,5	42,0	20,5
bierni zawodowo	100,0	2,4	32,1	43,4	22,1
Ocena stanu zdrowia					
bardzo dobre i dobre	100,0	1,3	24,8	46,1	27,8
takie sobie, ani dobre ani złe	100,0	2,8	33,1	43,4	20,6
złe i bardzo złe	100,0	3,6	42,1	38,7	15,5
brak danych	100,0	-	34,0	36,8	29,2
Według długotrwałych problemów zdrowotnych					
z problemami	100,0	2,5	33,1	43,5	20,8
bez problemów	100,0	1,5	25,4	45,4	27,7
brak danych	100,0	3,9	31,0	34,9	30,2
Według sprawności					
niesprawni	100,0	3,4	38,3	40,3	18,0
sprawni	100,0	1,8	27,5	45,2	25,5
Według występowania chorób/dolegliwości przewlekłych					
chorujący przewlekłe	100,0	2,3	32,4	44,0	21,2
nie chorujący przewlekłe	100,0	1,6	25,1	45,0	28,3

a) tylko osoby odpowiadające bezpośrednio na te pytania, które podały konkretną odpowiedź

**TABL. V/10 OSOBY W WIEKU 15 LAT I WIĘCEJ ZAMIESZKAŁE W MIASTACH
WEDŁUG WSPARCIA SPOŁECZNEGO ^{a)}**

Wyszczególnienie	Ogółem	Liczba osób bliskich, na które można liczyć w przypadku poważnych problemów życiowych			
		nie ma takich osób	1-2 osoby	3-5 osób	więcej niż 5 osób
	w tysiącach				
Ogółem	17153,6	369,9	5038,2	7687,9	4057,6
Płeć					
mężczyźni	7563,5	207,5	2171,4	3418,5	1766,1
kobiety	9590,2	162,4	2866,8	4269,4	2291,6
Wiek					
15-19	1033,1	9,1	197,6	480,7	345,7
20-29	2961,1	28,6	619,6	1402,6	910,4
30-39	3073,1	59,6	808,0	1381,4	824,1
40-49	2521,6	46,4	754,5	1129,1	591,5
50-59	3359,5	86,6	1041,0	1510,1	721,9
60-69	2136,9	76,3	771,4	919,6	369,5
70-79	1436,2	49,0	575,1	606,1	206,0
80 lat i więcej	632,2	14,4	271,0	258,3	88,4
Poziom wykształcenia (13 lat i więcej)					
wyższe	4037,9	44,9	938,1	1903,8	1151,2
policealne	468,5	9,7	127,4	213,7	117,5
średnie	5957,5	104,1	1713,3	2703,8	1436,4
zasadnicze zawodowe	3794,5	92,1	1278,4	1657,4	766,7
gimnazjalne	780,3	8,8	164,9	353,5	253,1
podstawowe	2036,2	103,1	777,2	828,7	327,1
bez wykształcenia	78,7	7,2	38,9	27,0	5,6
Stan cywilny prawny (15 lat i więcej)					
kawaler/panna	4354,7	103,6	1048,5	1980,3	1222,4
żonaty/zamężna	9996,2	144,2	2755,6	4692,2	2404,2
wdowiec/wdowa	1886,0	60,7	839,8	693,1	292,3
rozwódziona(a)/separowana(a)	916,7	61,4	394,4	322,3	138,6
Stan cywilny faktyczny (15 lat i więcej)					
żyjący w związku	10300,8	154,0	2813,6	4826,6	2506,6
nie żyjący w związku	6852,8	215,9	2224,6	2861,3	1551,0
Status na rynku pracy (15 lat i więcej)					
pracujący	8316,1	144,3	2125,9	3846,8	2199,0
bezrobotni	1021,4	31,0	337,6	439,5	213,3
bierni zawodowo	7816,1	194,6	2574,7	3401,6	1645,3
Ocena stanu zdrowia					
bardzo dobre i dobre	10467,1	141,3	2549,2	4922,8	2853,7
takie sobie, ani dobre ani złe	4573,2	142,5	1567,1	1967,1	896,4
złe i bardzo złe	2095,4	86,1	917,9	789,7	301,7
brak danych	17,9	0,0	3,9	8,2	5,8
Według długotrwałych problemów zdrowotnych					
z problemami	8761,0	237,7	2923,1	3833,2	1767,0
bez problemów	8285,3	126,7	2082,1	3820,2	2256,3
brak danych	107,4	5,5	33,1	34,5	34,4
Według sprawności					
niesprawni	2755,8	99,2	1099,9	1108,0	448,7
sprawni	14397,8	270,7	3938,3	6579,9	3608,9
Według występowania chorób/dolegliwości przewlekłych					
chorujący przewlekłe	10102,2	250,1	3286,9	4451,1	2114,1
nie chorujący przewlekłe	7051,4	119,8	1751,3	3236,8	1943,5

a) tylko osoby odpowiadające bezpośrednio na te pytania, które podały konkretną odpowiedź

**TABL. V/10 OSOBY W WIEKU 15 LAT I WIĘCEJ ZAMIESZKAŁE W MIASTACH
WEDŁUG WSPARCIA SPOŁECZNEGO ^{a)} (DOK.)**

Wyszczególnienie	Ogółem	Liczba osób bliskich, na które można liczyć w przypadku poważnych problemów życiowych			
		nie ma takich osób	1-2 osoby	3-5 osób	więcej niż 5 osób
	w odsetkach				
Ogółem	100,0	2,2	29,4	44,8	23,7
Płeć					
mężczyźni	100,0	2,7	28,7	45,2	23,3
kobiety	100,0	1,7	29,9	44,5	23,9
Wiek					
15-19	100,0	0,9	19,1	46,5	33,5
20-29	100,0	1,0	20,9	47,4	30,7
30-39	100,0	1,9	26,3	45,0	26,8
40-49	100,0	1,8	29,9	44,8	23,5
50-59	100,0	2,6	31,0	44,9	21,5
60-69	100,0	3,6	36,1	43,0	17,3
70-79	100,0	3,4	40,0	42,2	14,3
80 lat i więcej	100,0	2,3	42,9	40,9	14,0
Poziom wykształcenia (13 lat i więcej)					
wyższe	100,0	1,1	23,2	47,1	28,5
policealne	100,0	2,1	27,2	45,6	25,1
średnie	100,0	1,7	28,8	45,4	24,1
zasadnicze zawodowe	100,0	2,4	33,7	43,7	20,2
gimnazjalne	100,0	1,1	21,1	45,3	32,4
podstawowe	100,0	5,1	38,2	40,7	16,1
bez wykształcenia	100,0	9,1	49,5	34,3	7,1
Stan cywilny prawny (15 lat i więcej)					
kawaler/panna	100,0	2,4	24,1	45,5	28,1
żonaty/zamężna	100,0	1,4	27,6	46,9	24,1
wdowiec/wdowa	100,0	3,2	44,5	36,8	15,5
rozwódziona(a)/separowana(a)	100,0	6,7	43,0	35,2	15,1
Stan cywilny faktyczny (15 lat i więcej)					
żyjący w związku	100,0	1,5	27,3	46,9	24,3
nie żyjący w związku	100,0	3,2	32,5	41,8	22,6
Status na rynku pracy (15 lat i więcej)					
pracujący	100,0	1,7	25,6	46,3	26,4
bezrobotni	100,0	3,0	33,1	43,0	20,9
bierni zawodowo	100,0	2,5	32,9	43,5	21,0
Ocena stanu zdrowia					
bardzo dobre i dobre	100,0	1,4	24,4	47,0	27,3
takie sobie, ani dobre ani złe	100,0	3,1	34,3	43,0	19,6
złe i bardzo złe	100,0	4,1	43,8	37,7	14,4
brak danych	100,0	0,0	22,0	45,8	32,3
Według długotrwałych problemów zdrowotnych					
z problemami	100,0	2,7	33,4	43,8	20,2
bez problemów	100,0	1,5	25,1	46,1	27,2
brak danych	100,0	5,1	30,8	32,1	32,0
Według sprawności					
niesprawni	100,0	3,6	39,9	40,2	16,3
sprawni	100,0	1,9	27,4	45,7	25,1
Według występowania chorób/dolegliwości przewlekłych					
chorujący przewlekłe	100,0	2,5	32,5	44,1	20,9
nie chorujący przewlekłe	100,0	1,7	24,8	45,9	27,6

a) tylko osoby odpowiadające bezpośrednio na te pytania, które podały konkretną odpowiedź

TABL. V/11 OSOBY W WIEKU 15 LAT I WIĘCEJ ZAMIESZKAŁE NA WSI WEDŁUG WSPARCIA SPOŁECZNEGO ^{a)}

Wyszczególnienie	Ogółem	Liczba osób bliskich, na które można liczyć w przypadku poważnych problemów życiowych			
		nie ma takich osób	1-2 osoby	3-5 osób	więcej niż 5 osób
		w tysiącach			
Ogółem	10302,5	181,8	2989,2	4513,8	2617,8
Płeć					
mężczyźni	4756,7	98,5	1422,3	2024,9	1211,0
kobiety	5545,8	83,3	1566,8	2488,8	1406,8
Wiek					
15-19	835,2	9,2	169,0	379,3	277,6
20-29	1868,6	21,5	413,2	867,0	566,9
30-39	1735,8	21,0	486,0	765,6	463,1
40-49	1704,2	22,8	505,9	738,7	436,8
50-59	1791,3	45,6	551,8	777,4	416,4
60-69	1080,1	24,3	376,1	464,9	214,9
70-79	862,1	25,3	317,1	346,8	172,9
80 lat i więcej	425,1	12,1	169,9	174,0	69,2
Poziom wykształcenia (13 lat i więcej)					
wyższe	854,3	6,5	177,1	395,3	275,5
policealne	136,5	0,5	28,5	72,4	35,2
średnie	2562,6	31,6	657,6	1149,2	724,2
zasadnicze zawodowe	3299,8	59,3	975,7	1453,8	811,0
gimnazjalne	622,4	5,1	128,0	285,9	203,4
podstawowe	2661,1	71,0	942,4	1103,2	544,4
bez wykształcenia	165,8	7,7	79,9	54,0	24,1
Stan cywilny prawny (15 lat i więcej)					
kawaler/panna	2614,5	64,9	726,8	1085,9	736,9
żonaty/zamężna	6305,6	62,5	1687,8	2892,3	1663,0
wdowiec/wdowa	1136,1	39,2	456,2	450,1	190,7
rozwódziona(a)/separowana(a)	246,2	15,2	118,3	85,5	27,2
Stan cywilny faktyczny (15 lat i więcej)					
żyjący w związku	6317,3	60,7	1706,3	2879,3	1670,9
nie żyjący w związku	3985,3	121,1	1282,8	1634,5	946,9
Status na rynku pracy (15 lat i więcej)					
pracujący	4862,5	61,0	1276,8	2181,6	1343,1
bezrobotni	698,6	20,0	255,3	283,4	139,9
bierni zawodowo	4741,5	100,8	1457,1	2048,8	1134,7
Ocena stanu zdrowia					
bardzo dobre i dobre	6064,1	75,3	1542,4	2702,7	1743,7
takie sobie, ani dobre ani złe	2812,6	65,4	879,6	1239,9	627,7
złe i bardzo złe	1413,0	41,0	560,7	568,1	243,2
brak danych	12,8	0,0	6,5	3,1	3,2
Według długotrwałych problemów zdrowotnych					
z problemami	4804,8	103,7	1569,8	2074,2	1057,2
bez problemów	5451,3	77,6	1404,8	2420,5	1548,5
brak danych	46,5	0,6	14,6	19,1	12,1
Według sprawności					
niesprawni	1665,0	49,1	593,0	673,7	349,2
sprawni	8637,5	132,7	2396,2	3840,1	2268,6
Według występowania chorób/dolegliwości przewlekłych					
chorujący przewlekłe	5467,4	107,1	1760,8	2407,2	1192,2
nie chorujący przewlekłe	4835,2	74,7	1228,4	2106,5	1425,5

a) tylko osoby odpowiadające bezpośrednio na te pytania, które podały konkretną odpowiedź

TABL. V/11 OSOBY W WIEKU 15 LAT I WIĘCEJ ZAMIESZKAŁE NA WSI WEDŁUG WSPARCIA SPOŁECZNEGO ^{a)} (DOK.)

Wyszczególnienie	Ogółem	Liczba osób bliskich, na które można liczyć w przypadku poważnych problemów życiowych			
		nie ma takich osób	1-2 osoby	3-5 osób	więcej niż 5 osób
		w odsetkach			
Ogółem	100,0	1,8	29,0	43,8	25,4
Płeć					
mężczyźni	100,0	2,1	29,9	42,6	25,5
kobiety	100,0	1,5	28,3	44,9	25,4
Wiek					
15-19	100,0	1,1	20,2	45,4	33,2
20-29	100,0	1,1	22,1	46,4	30,3
30-39	100,0	1,2	28,0	44,1	26,7
40-49	100,0	1,3	29,7	43,3	25,6
50-59	100,0	2,5	30,8	43,4	23,2
60-69	100,0	2,2	34,8	43,0	19,9
70-79	100,0	2,9	36,8	40,2	20,1
80 lat i więcej	100,0	2,8	40,0	40,9	16,3
Poziom wykształcenia (13 lat i więcej)					
wyższe	100,0	0,8	20,7	46,3	32,2
policealne	100,0	0,3	20,9	53,0	25,8
średnie	100,0	1,2	25,7	44,8	28,3
zasadnicze zawodowe	100,0	1,8	29,6	44,1	24,6
gimnazjalne	100,0	0,8	20,6	45,9	32,7
podstawowe	100,0	2,7	35,4	41,5	20,5
bez wykształcenia	100,0	4,7	48,2	32,6	14,5
Stan cywilny prawny (15 lat i więcej)					
kawaler/panna	100,0	2,5	27,8	41,5	28,2
żonaty/zamężna	100,0	1,0	26,8	45,9	26,4
wdowiec/wdowa	100,0	3,4	40,2	39,6	16,8
rozwódziona(a)/separowana(a)	100,0	6,2	48,1	34,7	11,0
Stan cywilny faktyczny (15 lat i więcej)					
żyjący w związku	100,0	1,0	27,0	45,6	26,4
nie żyjący w związku	100,0	3,0	32,2	41,0	23,8
Status na rynku pracy (15 lat i więcej)					
pracujący	100,0	1,3	26,3	44,9	27,6
bezrobotni	100,0	2,9	36,5	40,6	20,0
bierni zawodowo	100,0	2,1	30,7	43,2	23,9
Ocena stanu zdrowia					
bardzo dobre i dobre	100,0	1,2	25,4	44,6	28,8
takie sobie, ani dobre ani złe	100,0	2,3	31,3	44,1	22,3
złe i bardzo złe	100,0	2,9	39,7	40,2	17,2
brak danych	100,0	0,0	50,8	24,3	24,9
Według długotrwałych problemów zdrowotnych					
z problemami	100,0	2,2	32,7	43,2	22,0
bez problemów	100,0	1,4	25,8	44,4	28,4
brak danych	100,0	1,2	31,5	41,2	26,1
Według sprawności					
niesprawni	100,0	2,9	35,6	40,5	21,0
sprawni	100,0	1,5	27,7	44,5	26,3
Według występowania chorób/dolegliwości przewlekłych					
chorujący przewlekłe	100,0	2,0	32,2	44,0	21,8
nie chorujący przewlekłe	100,0	1,5	25,4	43,6	29,5

a) tylko osoby odpowiadające bezpośrednio na te pytania, które podały konkretną odpowiedź

TABL. VI/1 LUDNOŚĆ WEDŁUG CZĘSTOŚCI SPOŻYCIA OWOCÓW a)

Wyszczególnienie	Ogółem	Codziennie			4-6 razy w tygodniu	1-3 razy w tygodniu	Rzadziej niż 1 raz w tygodniu	Nigdy	Brak danych
		razem	2 razy lub częściej	1 raz					
	w tysiącach								
Ogółem	37518,2	23796,8	7944,2	15852,7	5768,9	5517,5	2026,6	249,4	159,0
miasto	22947,1	14943,2	5193,4	9749,8	3135,4	3312,7	1277,9	176,6	101,3
wieś	14571,1	8853,7	2750,8	6102,9	2633,5	2204,8	748,7	72,7	57,6
Płeć									
mężczyźni	18073,1	10549,3	3378,7	7170,6	2927,1	3135,1	1223,9	135,6	102,1
kobiety	19445,0	13247,6	4565,5	8682,0	2841,8	2382,4	802,6	113,8	56,9
Subpopulacja									
dzieci (0-14 lat)	5522,7	4245,0	1707,5	2537,5	693,8	441,1	81,5	36,3	25,0
dorośli (15 lat i więcej)	31995,5	19551,8	6236,7	13315,1	5075,1	5076,4	1945,1	213,0	134,0
Wiek									
0-4 lata	1720,1	1398,4	591,6	806,9	182,5	99,0	15,7	20,3	4,2
5-9	1781,8	1376,7	556,6	820,1	215,4	144,4	21,5	8,3	15,6
10-14	2020,7	1469,9	559,3	910,6	295,9	197,6	44,4	7,7	5,2
15-19	2446,3	1632,7	603,0	1029,8	430,6	298,8	68,7	5,7	9,7
20-29	6077,5	3583,2	1177,7	2405,5	1113,3	1011,8	317,9	26,5	24,8
30-39	5645,2	3355,7	1103,7	2252,0	935,1	958,0	340,5	34,5	21,4
40-49	4833,7	2887,5	824,5	2063,0	779,7	817,6	297,6	23,8	27,6
50-59	5779,7	3596,0	1109,3	2486,7	816,9	904,2	386,5	43,8	32,3
60-69	3478,4	2237,3	755,2	1482,1	454,0	497,9	236,7	41,7	10,8
70-79	2499,9	1560,8	479,2	1081,6	348,1	384,1	180,4	22,2	4,3
80 lat i więcej	1234,7	698,6	184,1	514,5	197,5	204,0	116,6	14,7	3,1
Poziom wykształcenia (13 lat i więcej)	32837,3	20163,4	6454,4	13709,0	5194,2	5168,1	1960,3	214,4	136,9
wyższe	5507,0	3748,4	1377,6	2370,8	736,7	751,2	232,1	23,7	14,9
policealne	648,1	444,6	146,5	298,1	74,4	89,8	36,1	2,5	0,7
średnie	9909,6	6333,4	2080,6	4252,8	1559,7	1433,4	482,0	58,4	42,9
zasadnicze zawodowe	8423,3	4801,4	1346,7	3454,7	1400,9	1511,8	603,2	58,4	47,7
gimnazjalne	1810,5	1157,3	407,9	749,4	330,0	251,0	63,1	0,6	8,5
podstawowe	6172,3	3484,0	1028,6	2455,4	1043,4	1060,1	500,0	64,0	20,8
bez wykształcenia	366,3	194,3	66,4	127,9	49,0	71,0	43,8	6,8	1,4
Stan cywilny prawny (15 lat i więcej)	31995,5	19551,8	6236,7	13315,1	5075,1	5076,4	1945,1	213,0	134,0
kawaler/panna	8889,0	5254,3	1757,0	3497,3	1534,6	1466,6	541,5	38,7	53,3
żonaty/zamężna	18552,6	11630,7	3700,4	7930,3	2878,7	2843,3	1012,7	121,7	65,4
wdowiec/wdowa	3286,3	1931,2	563,8	1367,4	499,1	545,7	260,8	39,3	10,1
rozwiedziony(a)/separowany(a)	1267,6	735,6	215,6	520,1	162,8	220,7	130,0	13,3	5,2
Stan cywilny faktyczny (15 lat i więcej)	31995,5	19551,8	6236,7	13315,1	5075,1	5076,4	1945,1	213,0	134,0
żyjący w związku	18909,2	11773,8	3752,1	8021,7	2965,8	2922,9	1050,7	130,5	65,5
nie żyjący w związku	13086,3	7778,0	2484,6	5293,4	2109,3	2153,6	894,4	82,5	68,5
Status na rynku pracy (15 lat i więcej)	31995,5	19551,8	6236,7	13315,1	5075,1	5076,4	1945,1	213,0	134,0
pracujący	15623,8	9439,1	2965,4	6473,7	2578,6	2597,4	870,9	80,5	57,2
bezrobotni	2009,0	1008,6	273,4	735,1	347,0	400,9	209,7	17,4	25,5
bierni zawodowo	14362,7	9104,2	2997,9	6106,3	2149,6	2078,1	864,5	115,1	51,3
Ocena stanu zdrowia	33621,2	21494,4	7278,5	14215,9	5064,0	4938,3	1793,0	216,8	114,6
bardzo dobre i dobre	22002,2	14437,5	5104,3	9333,3	3394,9	3061,9	917,0	110,3	80,5
takie sobie, ani dobre ani złe	7914,5	4959,8	1527,2	3432,6	1135,9	1252,3	496,6	55,0	14,9
złe i bardzo złe	3672,8	2077,0	636,9	1440,1	525,8	621,7	378,6	51,6	18,2
brak danych	31,7	20,1	10,1	10,0	7,5	2,3	0,8	-	1,0
Według długotrwałych problemów zdrowotnych	37518,2	23796,8	7944,2	15852,7	5768,9	5517,5	2026,6	249,4	159,0
z problemami	16206,1	10096,7	3222,1	6874,5	2298,2	2489,7	1128,9	148,1	44,6
bez problemów	21139,1	13610,6	4691,5	8919,1	3443,6	3001,2	879,9	101,2	102,5
brak danych	173,0	89,5	30,5	59,0	27,2	26,6	17,7	-	11,9
Według sprawności	37518,2	23796,8	7944,2	15852,7	5768,9	5517,5	2026,6	249,4	159,0
niesprawni	5258,3	3193,0	1003,9	2189,1	708,6	823,2	449,2	65,5	18,7
sprawni	32259,9	20603,8	6940,2	13663,6	5060,4	4694,3	1577,4	183,8	140,2
Według występowania chorób/dolegliwości przewlekłych	37518,2	23796,8	7944,2	15852,7	5768,9	5517,5	2026,6	249,4	159,0
chorujący przewlekłe	19177,4	12017,1	3860,0	8157,0	2769,2	2881,6	1274,0	169,7	65,8
nie chorujący przewlekłe	18340,8	11779,8	4084,1	7695,6	2999,8	2635,9	752,6	79,7	93,2

a) bez dzieci do 6 miesiąca życia

TABL. VI/1 LUDNOŚĆ WEDŁUG CZĘSTOŚCI SPOŻYCIA OWOCÓW ^{a)} (DOK.)

Wyszczególnienie	Ogółem	Codziennie			4-6 razy w tygodniu	1-3 razy w tygodniu	Rzadziej niż 1 raz w tygodniu	Nigdy	Brak danych
		razem	2 razy lub częściej	1 raz					
		w odsetkach							
Ogółem	100,0	63,4	21,2	42,3	15,4	14,7	5,4	0,7	0,4
miasto	100,0	65,1	22,6	42,5	13,7	14,4	5,6	0,8	0,4
wieś	100,0	60,8	18,9	41,9	18,1	15,1	5,1	0,5	0,4
Płeć									
mężczyźni	100,0	58,4	18,7	39,7	16,2	17,3	6,8	0,8	0,6
kobiety	100,0	68,1	23,5	44,6	14,6	12,3	4,1	0,6	0,3
Subpopulacja									
dzieci (0-14 lat)	100,0	76,9	30,9	45,9	12,6	8,0	1,5	0,7	0,5
dorośli (15 lat i więcej)	100,0	61,1	19,5	41,6	15,9	15,9	6,1	0,7	0,4
Wiek									
0-4 lata	100,0	81,3	34,4	46,9	10,6	5,8	0,9	1,2	0,2
5-9	100,0	77,3	31,2	46,0	12,1	8,1	1,2	0,5	0,9
10-14	100,0	72,7	27,7	45,1	14,6	9,8	2,2	0,4	0,3
15-19	100,0	66,7	24,6	42,1	17,6	12,2	2,8	0,2	0,4
20-29	100,0	59,0	19,4	39,6	18,3	16,6	5,2	0,4	0,4
30-39	100,0	59,4	19,6	39,9	16,6	17,0	6,0	0,6	0,4
40-49	100,0	59,7	17,1	42,7	16,1	16,9	6,2	0,5	0,6
50-59	100,0	62,2	19,2	43,0	14,1	15,6	6,7	0,8	0,6
60-69	100,0	64,3	21,7	42,6	13,1	14,3	6,8	1,2	0,3
70-79	100,0	62,4	19,2	43,3	13,9	15,4	7,2	0,9	0,2
80 lat i więcej	100,0	56,6	14,9	41,7	16,0	16,5	9,4	1,2	0,3
Poziom wykształcenia (13 lat i więcej)	100,0	61,4	19,7	41,7	15,8	15,7	6,0	0,7	0,4
wyższe	100,0	68,1	25,0	43,1	13,4	13,6	4,2	0,4	0,3
policealne	100,0	68,6	22,6	46,0	11,5	13,9	5,6	0,4	0,1
średnie	100,0	63,9	21,0	42,9	15,7	14,5	4,9	0,6	0,4
zasadnicze zawodowe	100,0	57,0	16,0	41,0	16,6	17,9	7,2	0,7	0,6
gimnazjalne	100,0	63,9	22,5	41,4	18,2	13,9	3,5	0,0	0,5
podstawowe	100,0	56,4	16,7	39,8	16,9	17,2	8,1	1,0	0,3
bez wykształcenia	100,0	53,0	18,1	34,9	13,4	19,4	12,0	1,9	0,4
Stan cywilny prawny (15 lat i więcej)	100,0	61,1	19,5	41,6	15,9	15,9	6,1	0,7	0,4
kawaler/panna	100,0	59,1	19,8	39,3	17,3	16,5	6,1	0,4	0,6
żonaty/zamężna	100,0	62,7	19,9	42,7	15,5	15,3	5,5	0,7	0,4
wdowiec/wdowa	100,0	58,8	17,2	41,6	15,2	16,6	7,9	1,2	0,3
rozwiedziony(a)/separowany(a)	100,0	58,0	17,0	41,0	12,8	17,4	10,3	1,1	0,4
Stan cywilny faktyczny (15 lat i więcej)	100,0	61,1	19,5	41,6	15,9	15,9	6,1	0,7	0,4
żyjący w związku	100,0	62,3	19,8	42,4	15,7	15,5	5,6	0,7	0,3
nie żyjący w związku	100,0	59,4	19,0	40,5	16,1	16,5	6,8	0,6	0,5
Status na rynku pracy (15 lat i więcej)	100,0	61,1	19,5	41,6	15,9	15,9	6,1	0,7	0,4
pracujący	100,0	60,4	19,0	41,4	16,5	16,6	5,6	0,5	0,4
bezrobotni	100,0	50,2	13,6	36,6	17,3	20,0	10,4	0,9	1,3
bierni zawodowo	100,0	63,4	20,9	42,5	15,0	14,5	6,0	0,8	0,4
Ocena stanu zdrowia	100,0	63,9	21,6	42,3	15,1	14,7	5,3	0,6	0,3
bardzo dobre i dobre	100,0	65,6	23,2	42,4	15,4	13,9	4,2	0,5	0,4
takie sobie, ani dobre ani złe	100,0	62,7	19,3	43,4	14,4	15,8	6,3	0,7	0,2
złe i bardzo złe	100,0	56,6	17,3	39,2	14,3	16,9	10,3	1,4	0,5
brak danych	100,0	63,5	31,9	31,6	23,5	7,3	2,5	-	3,2
Według długotrwałych problemów zdrowotnych	100,0	63,4	21,2	42,3	15,4	14,7	5,4	0,7	0,4
z problemami	100,0	62,3	19,9	42,4	14,2	15,4	7,0	0,9	0,3
bez problemów	100,0	64,4	22,2	42,2	16,3	14,2	4,2	0,5	0,5
brak danych	100,0	51,8	17,7	34,1	15,7	15,4	10,2	-	6,9
Według sprawności	100,0	63,4	21,2	42,3	15,4	14,7	5,4	0,7	0,4
niesprawni	100,0	60,7	19,1	41,6	13,5	15,7	8,5	1,2	0,4
sprawni	100,0	63,9	21,5	42,4	15,7	14,6	4,9	0,6	0,4
Według występowania chorób/dolegliwości przewlekłych	100,0	63,4	21,2	42,3	15,4	14,7	5,4	0,7	0,4
chorujący przewlekłe	100,0	62,7	20,1	42,5	14,4	15,0	6,6	0,9	0,3
nie chorujący przewlekłe	100,0	64,2	22,3	42,0	16,4	14,4	4,1	0,4	0,5

a) bez dzieci do 6 miesiąca życia

TABL. VI/2 LUDNOŚĆ WEDŁUG CZĘSTOŚCI SPOŻYCIA WARZYW^{a)} (Z WYJĄTKIEM ZIEMNIAKÓW)

Wyszczególnienie	Ogółem	Codziennie			4-6 razy w tygodniu	1-3 razy w tygodniu	Rzadziej niż 1 raz w tygodniu	Nigdy	Brak danych
		razem	2 razy lub częściej	1 raz					
		w tysiącach							
Ogółem	37518,2	23946,8	6057,9	17888,9	7080,2	5060,9	1136,5	120,9	172,9
miasto	22947,1	15121,2	4095,1	11026,1	3925,6	2977,5	726,7	83,8	112,4
wieś	14571,1	8825,6	1962,8	6862,9	3154,6	2083,4	409,9	37,1	60,5
Płeć									
mężczyźni	18073,1	10945,1	2572,3	8372,8	3598,2	2684,5	662,4	72,5	110,5
kobiety	19445,0	13001,7	3485,6	9516,2	3481,9	2376,4	474,2	48,4	62,4
Subpopulacja									
dzieci (0-14 lat)	5522,7	3884,8	1164,6	2720,2	902,9	549,2	117,3	43,1	25,3
dorośli (15 lat i więcej)	31995,5	20061,9	4893,2	15168,7	6177,3	4511,7	1019,3	77,7	147,6
Wiek									
0-4 lata	1720,1	1328,3	436,0	892,3	230,1	111,6	25,8	19,7	4,7
5-9	1781,8	1224,6	360,2	864,3	306,3	181,5	44,6	10,5	14,4
10-14	2020,7	1332,0	368,4	963,6	366,5	256,1	46,9	12,9	6,3
15-19	2446,3	1550,2	413,1	1137,1	480,6	331,0	69,6	5,4	9,5
20-29	6077,5	3730,7	929,6	2801,1	1238,0	857,5	212,0	15,9	23,4
30-39	5645,2	3526,8	910,6	2616,1	1108,5	787,9	184,5	12,3	25,2
40-49	4833,7	3011,3	692,9	2318,5	913,3	716,4	150,2	10,6	32,0
50-59	5779,7	3698,3	863,3	2835,0	1055,9	802,5	169,2	15,2	38,6
60-69	3478,4	2271,1	569,9	1701,2	645,6	438,6	98,4	13,0	11,7
70-79	2499,9	1563,6	361,0	1202,6	459,3	390,4	77,7	4,5	4,5
80 lat i więcej	1234,7	709,9	152,9	557,0	276,1	187,3	57,7	0,8	2,8
Poziom wykształcenia (13 lat i więcej)	32837,3	20619,2	5049,1	15570,0	6326,9	4624,2	1036,5	80,1	150,5
wyższe	5507,0	3881,9	1199,2	2682,7	914,2	593,1	98,2	2,9	16,8
policealne	648,1	435,5	109,4	326,1	107,2	85,8	15,9	1,8	2,0
średnie	9909,6	6446,1	1651,6	4794,5	1859,4	1250,3	274,9	26,8	52,1
zasadnicze zawodowe	8423,3	5004,0	996,9	4007,0	1723,3	1301,1	320,7	24,0	50,4
gimnazjalne	1810,5	1129,8	294,8	834,9	375,0	241,3	54,6	1,0	8,8
podstawowe	6172,3	3533,5	754,1	2779,4	1270,7	1074,5	252,5	21,8	19,5
bez wykształcenia	366,3	188,5	43,1	145,4	77,1	78,1	19,7	1,8	1,1
Stan cywilny prawny (15 lat i więcej)	31995,5	20061,9	4893,2	15168,7	6177,3	4511,7	1019,3	77,7	147,6
kawaler/panna	8889,0	5308,2	1368,1	3940,1	1764,6	1377,3	356,0	29,5	53,4
żonaty/zamężna	18552,6	12103,7	2936,5	9167,3	3506,1	2360,5	475,3	32,6	74,3
wdowiec/wdowa	3286,3	1876,2	408,7	1467,4	702,7	569,4	116,4	9,6	12,0
rozwódziony(a)/separowany(a)	1267,6	773,8	179,9	593,9	203,9	204,5	71,5	6,0	7,9
Stan cywilny faktyczny (15 lat i więcej)	31995,5	20061,9	4893,2	15168,7	6177,3	4511,7	1019,3	77,7	147,6
żyjący w związku	18909,2	12289,1	2993,0	9296,1	3601,6	2421,6	484,4	35,1	77,3
nie żyjący w związku	13086,3	7772,8	1900,2	5872,6	2575,7	2090,0	534,8	42,6	70,3
Status na rynku pracy (15 lat i więcej)	31995,5	20061,9	4893,2	15168,7	6177,3	4511,7	1019,3	77,7	147,6
pracujący	15623,8	9881,6	2425,9	7455,7	2989,6	2215,8	441,2	25,6	69,9
bezrobotni	2009,0	1073,1	203,7	869,4	453,8	333,1	123,6	4,5	21,0
bierni zawodowo	14362,7	9107,2	2263,7	6843,6	2733,8	1962,8	454,5	47,6	56,7
Ocena stanu zdrowia	33621,2	21570,7	5498,5	16072,2	6282,8	4531,3	1000,6	110,5	125,3
bardzo dobre i dobre	22002,2	14440,0	3876,0	10564,0	4059,9	2760,2	579,6	72,5	90,0
takie sobie, ani dobre ani złe	7914,5	4969,3	1127,4	3841,8	1492,8	1165,4	252,5	18,9	15,6
złe i bardzo złe	3672,8	2135,0	484,0	1651,0	729,3	602,9	167,8	19,1	18,7
brak danych	31,7	26,5	11,1	15,4	0,7	2,7	0,8	-	1,0
Według długotrwałych problemów zdrowotnych	37518,2	23946,8	6057,9	17888,9	7080,2	5060,9	1136,5	120,9	172,9
z problemami	16206,1	10283,7	2536,7	7747,0	2992,2	2274,9	550,9	55,9	48,4
bez problemów	21139,1	13577,2	3495,9	10081,4	4047,2	2757,6	578,7	65,0	113,4
brak danych	173,0	85,8	25,3	60,6	40,7	28,4	7,0	-	11,1
Według sprawności	37518,2	23946,8	6057,9	17888,9	7080,2	5060,9	1136,5	120,9	172,9
niesprawni	5258,3	3199,9	750,3	2449,7	973,9	811,1	221,7	29,3	22,3
sprawni	32259,9	20746,9	5307,6	15439,3	6106,3	4249,8	914,8	91,5	150,6
Według występowania chorób/dolegliwości przewlekłych	37518,2	23946,8	6057,9	17888,9	7080,2	5060,9	1136,5	120,9	172,9
chorujący przewlekłe	19177,4	12217,1	3028,3	9188,8	3522,2	2650,4	656,9	60,7	70,0
nie chorujący przewlekłe	18340,8	11729,7	3029,5	8700,1	3558,0	2410,5	479,6	60,2	102,9

a) bez dzieci do 6 miesiąca życia

TABL. VI/2 LUDNOŚĆ WEDŁUG CZĘSTOŚCI SPOŻYCIA WARZYW^{a)} (Z WYJĄTKIEM ZIEMNIAKÓW) (DOK.)

Wyszczególnienie	Ogółem	Codziennie			4-6 razy w tygodniu	1-3 razy w tygodniu	Rzadziej niż 1 raz w tygodniu	Nigdy	Brak danych
		razem	2 razy lub częściej	1 raz					
		w odsetkach							
Ogółem	100,0	63,8	16,1	47,7	18,9	13,5	3,0	0,3	0,5
miasto	100,0	65,9	17,8	48,1	17,1	13,0	3,2	0,4	0,5
wieś	100,0	60,6	13,5	47,1	21,6	14,3	2,8	0,3	0,4
Płeć									
mężczyźni	100,0	60,6	14,2	46,3	19,9	14,9	3,7	0,4	0,6
kobiety	100,0	66,9	17,9	48,9	17,9	12,2	2,4	0,2	0,3
Subpopulacja									
dzieci (0-14 lat)	100,0	70,3	21,1	49,3	16,3	9,9	2,1	0,8	0,5
dorośli (15 lat i więcej)	100,0	62,7	15,3	47,4	19,3	14,1	3,2	0,2	0,5
Wiek									
0-4 lata	100,0	77,2	25,3	51,9	13,4	6,5	1,5	1,1	0,3
5-9	100,0	68,7	20,2	48,5	17,2	10,2	2,5	0,6	0,8
10-14	100,0	65,9	18,2	47,7	18,1	12,7	2,3	0,6	0,3
15-19	100,0	63,4	16,9	46,5	19,6	13,5	2,8	0,2	0,4
20-29	100,0	61,4	15,3	46,1	20,4	14,1	3,5	0,3	0,4
30-39	100,0	62,5	16,1	46,3	19,6	14,0	3,3	0,2	0,4
40-49	100,0	62,3	14,3	48,0	18,9	14,8	3,1	0,2	0,7
50-59	100,0	64,0	14,9	49,1	18,3	13,9	2,9	0,3	0,7
60-69	100,0	65,3	16,4	48,9	18,6	12,6	2,8	0,4	0,3
70-79	100,0	62,5	14,4	48,1	18,4	15,6	3,1	0,2	0,2
80 lat i więcej	100,0	57,5	12,4	45,1	22,4	15,2	4,7	0,1	0,2
Poziom wykształcenia (13 lat i więcej)	100,0	62,8	15,4	47,4	19,3	14,1	3,2	0,2	0,5
wyższe	100,0	70,5	21,8	48,7	16,6	10,8	1,8	0,1	0,3
policealne	100,0	67,2	16,9	50,3	16,5	13,2	2,4	0,3	0,3
średnie	100,0	65,0	16,7	48,4	18,8	12,6	2,8	0,3	0,5
zasadnicze zawodowe	100,0	59,4	11,8	47,6	20,5	15,4	3,8	0,3	0,6
gimnazjalne	100,0	62,4	16,3	46,1	20,7	13,3	3,0	0,1	0,5
podstawowe	100,0	57,2	12,2	45,0	20,6	17,4	4,1	0,4	0,3
bez wykształcenia	100,0	51,4	11,8	39,7	21,1	21,3	5,4	0,5	0,3
Stan cywilny prawny (15 lat i więcej)	100,0	62,7	15,3	47,4	19,3	14,1	3,2	0,2	0,5
kawaler/panna	100,0	59,7	15,4	44,3	19,9	15,5	4,0	0,3	0,6
żonaty/zamężna	100,0	65,2	15,8	49,4	18,9	12,7	2,6	0,2	0,4
wdowiec/wdowa	100,0	57,1	12,4	44,7	21,4	17,3	3,5	0,3	0,4
rozwiedziony(a)/separowany(a)	100,0	61,0	14,2	46,9	16,1	16,1	5,6	0,5	0,6
Stan cywilny faktyczny (15 lat i więcej)	100,0	62,7	15,3	47,4	19,3	14,1	3,2	0,2	0,5
żyjący w związku	100,0	65,0	15,8	49,2	19,0	12,8	2,6	0,2	0,4
nie żyjący w związku	100,0	59,4	14,5	44,9	19,7	16,0	4,1	0,3	0,5
Status na rynku pracy (15 lat i więcej)	100,0	62,7	15,3	47,4	19,3	14,1	3,2	0,2	0,5
pracujący	100,0	63,2	15,5	47,7	19,1	14,2	2,8	0,2	0,4
bezrobotni	100,0	53,4	10,1	43,3	22,6	16,6	6,2	0,2	1,0
bierni zawodowo	100,0	63,4	15,8	47,6	19,0	13,7	3,2	0,3	0,4
Ocena stanu zdrowia	100,0	64,2	16,4	47,8	18,7	13,5	3,0	0,3	0,4
bardzo dobre i dobre	100,0	65,6	17,6	48,0	18,5	12,5	2,6	0,3	0,4
takie sobie, ani dobre ani złe	100,0	62,8	14,2	48,5	18,9	14,7	3,2	0,2	0,2
złe i bardzo złe	100,0	58,1	13,2	45,0	19,9	16,4	4,6	0,5	0,5
brak danych	100,0	83,6	35,1	48,6	2,1	8,5	2,5	-	3,2
Według długotrwałych problemów zdrowotnych	100,0	63,8	16,1	47,7	18,9	13,5	3,0	0,3	0,5
z problemami	100,0	63,5	15,7	47,8	18,5	14,0	3,4	0,3	0,3
bez problemów	100,0	64,2	16,5	47,7	19,1	13,0	2,7	0,3	0,5
brak danych	100,0	49,6	14,6	35,0	23,5	16,4	4,0	-	6,4
Według sprawności	100,0	63,8	16,1	47,7	18,9	13,5	3,0	0,3	0,5
niesprawni	100,0	60,9	14,3	46,6	18,5	15,4	4,2	0,6	0,4
sprawni	100,0	64,3	16,5	47,9	18,9	13,2	2,8	0,3	0,5
Według występowania chorób/dolegliwości przewlekłych	100,0	63,8	16,1	47,7	18,9	13,5	3,0	0,3	0,5
chorujący przewlekłe	100,0	63,7	15,8	47,9	18,4	13,8	3,4	0,3	0,4
nie chorujący przewlekłe	100,0	64,0	16,5	47,4	19,4	13,1	2,6	0,3	0,6

a) bez dzieci do 6 miesiąca życia

TABL.VI/3 LUDNOŚĆ WEDŁUG CZĘSTOŚCI PICIA SOKÓW OWOCOWYCH LUB WARZYWNYCH^{a)}

Wyszczególnienie	Ogółem	Codziennie			4-6 razy w tygodniu	1-3 razy w tygodniu	Rzadziej niż 1 raz w tygodniu	Nigdy	Brak danych
		razem	2 razy lub częściej	1 raz					
		w tysiącach							
Ogółem	37518,2	16923,2	6056,3	10866,9	5512,0	6954,2	5906,0	1966,9	256,0
miasto	22947,1	10521,6	3879,4	6642,1	3127,1	4149,0	3603,9	1390,7	154,8
wieś	14571,1	6401,6	2176,8	4224,8	2384,9	2805,1	2302,1	576,2	101,2
Płeć									
mężczyźni	18073,1	7793,3	2774,4	5019,0	2686,6	3487,8	3030,9	925,8	148,7
kobiety	19445,0	9129,8	3281,9	5847,9	2825,4	3466,4	2875,1	1041,0	107,3
Subpopulacja									
dzieci (0-14 lat)	5522,7	3727,3	1741,7	1985,6	774,7	658,9	235,8	100,5	25,5
dorośli (15 lat i więcej)	31995,5	13195,9	4314,5	8881,3	4737,3	6295,2	5670,2	1866,4	230,5
Wiek									
0-4 lata	1720,1	1290,3	666,3	624,0	191,0	124,1	52,8	57,8	4,2
5-9	1781,8	1201,4	532,6	668,9	242,8	242,6	64,6	15,9	14,4
10-14	2020,7	1235,6	542,9	692,7	340,9	292,1	118,4	26,7	7,0
15-19	2446,3	1288,3	504,0	784,4	419,7	464,8	230,5	31,9	11,0
20-29	6077,5	2791,5	1013,1	1778,4	1130,2	1210,0	770,7	133,8	41,4
30-39	5645,2	2502,2	868,8	1633,4	890,4	1129,5	888,3	207,3	27,6
40-49	4833,7	1892,1	571,7	1320,4	704,0	1029,1	914,7	244,1	49,7
50-59	5779,7	2186,7	614,0	1572,8	703,4	1184,0	1228,1	421,9	55,6
60-69	3478,4	1257,2	378,1	879,1	413,7	623,2	793,8	371,6	19,0
70-79	2499,9	879,1	265,7	613,4	298,9	437,4	564,3	305,6	14,7
80 lat i więcej	1234,7	398,8	99,2	299,5	177,1	217,3	279,9	150,2	11,5
Poziom wykształcenia (13 lat i więcej)	32837,3	13701,7	4520,6	9181,1	4876,9	6429,0	5714,4	1880,2	235,2
wyższe	5507,0	2550,4	946,9	1603,5	752,4	1051,5	862,4	264,9	25,5
policealne	648,1	293,9	92,9	201,0	97,0	113,8	104,2	35,0	4,2
średnie	9909,6	4326,9	1459,3	2867,6	1549,8	1956,4	1495,4	513,6	67,6
zasadnicze zawodowe	8423,3	3180,4	929,8	2250,6	1257,0	1731,1	1692,1	487,6	75,0
gimnazjalne	1810,5	902,3	338,6	563,7	319,9	340,3	207,5	27,2	13,3
podstawowe	6172,3	2339,7	724,7	1615,0	847,2	1171,4	1260,0	509,4	44,7
bez wykształcenia	366,3	108,2	28,4	79,8	53,6	64,4	92,9	42,5	4,8
Stan cywilny prawny (15 lat i więcej)	31995,5	13195,9	4314,5	8881,3	4737,3	6295,2	5670,2	1866,4	230,5
kawaler/panna	8889,0	3933,7	1438,8	2494,9	1522,3	1740,4	1299,1	327,0	66,5
żonaty/zamężna	18552,6	7734,8	2414,8	5319,9	2635,7	3689,1	3321,4	1041,6	130,0
wdowiec/wdowa	3286,3	1082,0	317,2	764,8	429,6	619,0	766,5	363,2	25,9
rozwiedziony(a)/separowany(a)	1267,6	445,4	143,7	301,7	149,8	246,7	283,2	134,5	8,0
Stan cywilny faktyczny (15 lat i więcej)	31995,5	13195,9	4314,5	8881,3	4737,3	6295,2	5670,2	1866,4	230,5
żyjący w związku	18909,2	7845,9	2474,0	5371,9	2706,0	3756,6	3413,0	1057,6	130,1
nie żyjący w związku	13086,3	5349,9	1840,5	3509,4	2031,3	2538,7	2257,2	808,8	100,4
Status na rynku pracy (15 lat i więcej)	31995,5	13195,9	4314,5	8881,3	4737,3	6295,2	5670,2	1866,4	230,5
pracujący	15623,8	6590,0	2178,5	4411,5	2437,4	3268,1	2588,9	631,0	108,4
bezrobotni	2009,0	704,2	212,4	491,8	271,3	441,7	440,7	119,4	31,9
bierni zawodowo	14362,7	5901,7	1923,6	3978,0	2028,7	2585,5	2640,6	1116,0	90,2
Ocena stanu zdrowia	33621,2	15252,8	5556,4	9696,4	4848,0	6199,9	5338,7	1789,6	192,3
bardzo dobre i dobre	22002,2	10911,5	4241,1	6670,4	3396,2	3997,1	2832,5	746,2	118,7
takie sobie, ani dobre ani złe	7914,5	3046,6	933,1	2113,5	1036,3	1546,9	1645,9	598,2	40,6
złe i bardzo złe	3672,8	1278,5	378,4	900,1	414,6	646,3	857,9	445,2	30,4
brak danych	31,7	16,2	3,8	12,4	0,9	9,6	2,4	-	2,6
Według długotrwałych problemów zdrowotnych	37518,2	16923,2	6056,3	10866,9	5512,0	6954,2	5906,0	1966,9	256,0
z problemami	16206,1	6473,0	2072,7	4400,3	2107,7	2976,4	3271,0	1282,6	95,3
bez problemów	21139,1	10398,5	3964,0	6434,5	3373,7	3943,5	2601,3	677,0	145,0
brak danych	173,0	51,6	19,5	32,1	30,6	34,2	33,6	7,3	15,6
Według sprawności	37518,2	16923,2	6056,3	10866,9	5512,0	6954,2	5906,0	1966,9	256,0
niesprawni	5258,3	1965,0	606,7	1358,3	647,7	936,0	1130,2	538,3	41,0
sprawni	32259,9	14958,1	5449,5	9508,6	4864,3	6018,1	4775,8	1428,6	215,0
Według występowania chorób/dolegliwości przewlekłych	37518,2	16923,2	6056,3	10866,9	5512,0	6954,2	5906,0	1966,9	256,0
chorujący przewlekłe	19177,4	7920,6	2577,1	5343,5	2556,4	3529,1	3646,0	1398,2	127,0
nie chorujący przewlekłe	18340,8	9002,5	3479,2	5523,4	2955,6	3425,1	2259,9	568,7	129,0

a) bez dzieci do 6 miesiąca życia

TABL. VI/3 LUDNOŚĆ WEDŁUG CZĘSTOŚCI PICIA SOKÓW OWOCOWYCH LUB WARZYWNYCH ^{a)} (DOK.)

Wyszczególnienie	Ogółem	Codziennie			4-6 razy w tygodniu	1-3 razy w tygodniu	Rzadziej niż 1 raz w tygodniu	Nigdy	Brak danych
		razem	2 razy lub częściej	1 raz					
	w odsetkach								
Ogółem	100,0	45,1	16,1	29,0	14,7	18,5	15,7	5,2	0,7
miasto	100,0	45,9	16,9	28,9	13,6	18,1	15,7	6,1	0,7
wieś	100,0	43,9	14,9	29,0	16,4	19,3	15,8	4,0	0,7
Płeć									
mężczyźni	100,0	43,1	15,4	27,8	14,9	19,3	16,8	5,1	0,8
kobiety	100,0	47,0	16,9	30,1	14,5	17,8	14,8	5,4	0,6
Subpopulacja									
dzieci (0-14 lat)	100,0	67,5	31,5	36,0	14,0	11,9	4,3	1,8	0,5
dorośli (15 lat i więcej)	100,0	41,2	13,5	27,8	14,8	19,7	17,7	5,8	0,7
Wiek									
0-4 lata	100,0	75,0	38,7	36,3	11,1	7,2	3,1	3,4	0,2
5-9	100,0	67,4	29,9	37,5	13,6	13,6	3,6	0,9	0,8
10-14	100,0	61,1	26,9	34,3	16,9	14,5	5,9	1,3	0,3
15-19	100,0	52,7	20,6	32,1	17,2	19,0	9,4	1,3	0,5
20-29	100,0	45,9	16,7	29,3	18,6	19,9	12,7	2,2	0,7
30-39	100,0	44,3	15,4	28,9	15,8	20,0	15,7	3,7	0,5
40-49	100,0	39,1	11,8	27,3	14,6	21,3	18,9	5,0	1,0
50-59	100,0	37,8	10,6	27,2	12,2	20,5	21,2	7,3	1,0
60-69	100,0	36,1	10,9	25,3	11,9	17,9	22,8	10,7	0,5
70-79	100,0	35,2	10,6	24,5	12,0	17,5	22,6	12,2	0,6
80 lat i więcej	100,0	32,3	8,0	24,3	14,3	17,6	22,7	12,2	0,9
Poziom wykształcenia (13 lat i więcej)	100,0	41,7	13,8	28,0	14,9	19,6	17,4	5,7	0,7
wyższe	100,0	46,3	17,2	29,1	13,7	19,1	15,7	4,8	0,5
policealne	100,0	45,3	14,3	31,0	15,0	17,6	16,1	5,4	0,7
średnie	100,0	43,7	14,7	28,9	15,6	19,7	15,1	5,2	0,7
zasadnicze zawodowe	100,0	37,8	11,0	26,7	14,9	20,6	20,1	5,8	0,9
gimnazjalne	100,0	49,8	18,7	31,1	17,7	18,8	11,5	1,5	0,7
podstawowe	100,0	37,9	11,7	26,2	13,7	19,0	20,4	8,3	0,7
bez wykształcenia	100,0	29,5	7,8	21,8	14,6	17,6	25,4	11,6	1,3
Stan cywilny prawny (15 lat i więcej)	100,0	41,2	13,5	27,8	14,8	19,7	17,7	5,8	0,7
kawaler/panna	100,0	44,3	16,2	28,1	17,1	19,6	14,6	3,7	0,7
żonaty/zamężna	100,0	41,7	13,0	28,7	14,2	19,9	17,9	5,6	0,7
wdowiec/wdowa	100,0	32,9	9,7	23,3	13,1	18,8	23,3	11,1	0,8
rozwódziona(a)/separowana(a)	100,0	35,1	11,3	23,8	11,8	19,5	22,3	10,6	0,6
Stan cywilny faktyczny (15 lat i więcej)	100,0	41,2	13,5	27,8	14,8	19,7	17,7	5,8	0,7
żyjący w związku	100,0	41,5	13,1	28,4	14,3	19,9	18,0	5,6	0,7
nie żyjący w związku	100,0	40,9	14,1	26,8	15,5	19,4	17,2	6,2	0,8
Status na rynku pracy (15 lat i więcej)	100,0	41,2	13,5	27,8	14,8	19,7	17,7	5,8	0,7
pracujący	100,0	42,2	13,9	28,2	15,6	20,9	16,6	4,0	0,7
bezrobotni	100,0	35,1	10,6	24,5	13,5	22,0	21,9	5,9	1,6
bierni zawodowo	100,0	41,1	13,4	27,7	14,1	18,0	18,4	7,8	0,6
Ocena stanu zdrowia	100,0	45,4	16,5	28,8	14,4	18,4	15,9	5,3	0,6
bardzo dobre i dobre	100,0	49,6	19,3	30,3	15,4	18,2	12,9	3,4	0,5
takie sobie, ani dobre ani złe	100,0	38,5	11,8	26,7	13,1	19,5	20,8	7,6	0,5
złe i bardzo złe	100,0	34,8	10,3	24,5	11,3	17,6	23,4	12,1	0,8
brak danych	100,0	51,1	11,9	39,1	2,8	30,4	7,5	-	8,3
Według długotrwałych problemów zdrowotnych	100,0	45,1	16,1	29,0	14,7	18,5	15,7	5,2	0,7
z problemami	100,0	39,9	12,8	27,2	13,0	18,4	20,2	7,9	0,6
bez problemów	100,0	49,2	18,8	30,4	16,0	18,7	12,3	3,2	0,7
brak danych	100,0	29,8	11,3	18,6	17,7	19,8	19,4	4,2	9,0
Według sprawności	100,0	45,1	16,1	29,0	14,7	18,5	15,7	5,2	0,7
niesprawni	100,0	37,4	11,5	25,8	12,3	17,8	21,5	10,2	0,8
sprawni	100,0	46,4	16,9	29,5	15,1	18,7	14,8	4,4	0,7
Według występowania chorób/dolegliwości przewlekłych	100,0	45,1	16,1	29,0	14,7	18,5	15,7	5,2	0,7
chorujący przewlekłe	100,0	41,3	13,4	27,9	13,3	18,4	19,0	7,3	0,7
nie chorujący przewlekłe	100,0	49,1	19,0	30,1	16,1	18,7	12,3	3,1	0,7

a) bez dzieci do 6 miesiąca życia

TABL. VI/4 OSOBY W WIEKU 6-14 LAT WEDŁUG UCZESTNICTWA W LEKCJACH WYCHOWANIA FIZYCZNEGO

Płeć, wiek		Uczestniczący w lekcjach WF							
		ogółem	tak	nie, jest zwolnione z zajęć	brak danych	ogółem	tak	nie, jest zwolnione z zajęć	brak danych
		w tysiącach				w odsetkach			
Ogółem		3124,3	3041,4	74,9	8,0	100,0	97,3	2,4	0,3
chłopcy		1610,7	1551,6	55,1	4,0	100,0	96,3	3,4	0,3
dziewczynki		15 3,6	1489,8	19,8	4,0	100,0	98,4	1,3	0,3
Wiek									
6	ogółem	63,0	59,2	0,7	3,1	100,0	94,0	1,1	4,9
	chłopcy	38,2	35,1	-	3,1	10,0	92,0	-	8,0
	dziewczynki	24,8	24,1	0,7	-	100,0	97,1	2,9	-
7	ogółem	314,5	309,1	5,1	0,2	100,0	98,3	1,6	0,1
	chłopcy	150,2	145,6	4,5	-	100,0	97,0	3,0	-
	dziewczynki	164,3	163,4	0,6	0,2	100,0	99,5	0,4	0,2
8	ogółem	356,7	342,9	137	0,2	100,0	96,1	3,8	0,1
	chłopcy	211,9	198,9	13,0	-	100,0	93,9	6,1	-
	dziewczynki	144,8	144,0	0,6	0,2	100,0	99,4	0,4	0,1
9	ogółem	375,8	366,7	8,8	0,2	100,0	97,6	2,3	0,1
	chłopcy	178,7	173,7	4,9	-	100,0	97,2	2,8	-
	dziewczynki	197,1	193,0	,9	0,2	100,0	97,9	2,0	0,1
10	ogółem	411,8	409,7	2,1	-	100,0	99,5	0,5	-
	chłopcy	192,9	191,4	1,6	-	100,0	99,2	0,8	-
	dziewczynki	218,9	218,3	0,6	-	100,0	99,7	0,3	-
11	ogółem	361,0	354,5	6,5	-	100,0	98,2	1,8	-
	chłopcy	180,9	175,3	5,6	-	100,0	96,9	3,1	-
	dziewczynki	180,1	179,3	0,9	-	100,0	99,5	0,5	-
12	ogółem	399,7	378,4	19,3	2,1	100,0	94,7	4,8	,5
	chłopcy	211,0	197,1	13,0	0,8	100,0	93,4	6,2	0,4
	dziewczynki	188,7	181,2	6,2	1,2	100,0	96,0	3,3	0,6
13	ogółem	450,3	440,7	9,5	-	100,0	97,9	2,1	-
	chłopcy	245,8	239,3	6,5	-	100,0	97,3	2,7	-
	dziewczynki	204,5	201,5	3,0	-	100,0	98,5	1,5	-
14	ogółem	391,5	380,2	9,1	2,2	100,0	97,1	2,3	0,6
	chłopcy	201,2	195,2	5,9	0,1	100,0	97,0	2,9	0,1
	dziewczynki	190,4	185,0	3,3	2,1	100,0	97,2	1,7	1,1

TABL. VI/5 OSOBY W WIEKU 6-14 LAT WEDŁUG AKTYWNOŚCI FIZYCZNEJ POZA LEKCJAMI WYCHOWANIA FIZYCZNEGO

Płeć, wiek		Ogółem	Aktywność fizyczna poza lekcjami WF					
			tak - razem	tak, regularnie	tak, dość często	tak, ale rzadko	nie, wcale	brak danych
		w tysiącach						
Ogółem		3124,3	2653,5	1127,0	953,8	572,8	451,3	19,5
chłopcy		1610,7	1378,8	604,3	512,9	261,6	226,1	5,8
dziewczynki		1513,6	1274,7	522,7	440,9	311,2	225,2	13,6
Wiek								
6	ogółem	63,0	46,0	27,1	11,0	7,9	15,9	1,1
	chłopcy	38,2	25,2	14,0	7,0	4,2	13,0	-
	dziewczynki	24,8	20,7	13,0	4,1	3,7	2,9	1,1
7	ogółem	314,5	253,9	107,4	89,2	57,4	57,4	3,1
	chłopcy	150,2	116,7	47,3	46,5	22,9	32,1	1,4
	dziewczynki	164,3	137,2	60,1	42,7	34,4	25,4	1,7
8	ogółem	356,7	293,8	128,9	104,8	60,1	61,3	1,6
	chłopcy	211,9	175,8	79,0	69,2	27,6	36,1	-
	dziewczynki	144,8	118,0	49,9	35,6	32,4	25,2	1,6
9	ogółem	375,8	330,3	135,4	124,7	70,3	43,6	1,8
	chłopcy	178,7	157,9	70,9	54,0	33,1	20,3	0,4
	dziewczynki	197,1	172,4	64,5	70,7	37,2	23,3	1,4
10	ogółem	411,8	365,6	170,2	119,7	75,7	44,8	1,5
	chłopcy	192,9	173,0	84,3	61,7	27,1	19,9	-
	dziewczynki	218,9	192,6	85,9	58,0	48,6	24,8	1,5
11	ogółem	361,0	306,0	124,0	117,6	64,4	52,3	2,7
	chłopcy	180,9	154,3	64,5	57,4	32,4	26,6	-
	dziewczynki	180,1	151,7	59,6	60,2	32,0	25,7	2,7
12	ogółem	399,7	344,1	142,0	130,4	71,8	52,9	2,7
	chłopcy	211,0	185,9	73,8	78,9	33,3	24,3	0,8
	dziewczynki	188,7	158,3	68,2	51,5	38,5	28,6	1,8
13	ogółem	450,3	390,9	169,1	134,3	87,5	56,9	2,5
	chłopcy	245,8	216,3	100,4	75,4	40,5	27,1	2,5
	dziewczynki	204,5	174,6	68,7	58,9	47,0	29,8	-
14	ogółem	391,5	322,9	122,9	122,1	77,9	66,2	2,5
	chłopcy	201,2	173,7	70,2	62,9	40,5	26,8	0,7
	dziewczynki	190,4	149,2	52,7	59,2	37,3	39,4	1,7

TABL. VI/5 OSOBY W WIEKU 6-14 LAT WEDŁUG AKTYWNOŚCI FIZYCZNEJ POZA LEKCJAMI WYCHOWANIA FIZYCZNEGO (DOK.)

Płeć, wiek		Ogółem	Aktywność fizyczna poza lekcjami WF					
			tak - razem	tak, regularnie	tak, dość często	tak, ale rzadko	nie, wcale	brak danych
		w odsetkach						
Ogółem		100,0	84,9	36,1	30,5	18,3	14,4	0,6
chłopcy		100,0	85,6	37,5	31,8	16,2	14,0	0,4
dziewczynki		100,0	84,2	34,5	29,1	20,6	14,9	0,9
Wiek								
6	ogółem	100,0	73,0	43,0	17,5	12,5	25,2	1,8
	chłopcy	100,0	66,0	36,7	18,3	11,0	34,0	-
	dziewczynki	100,0	83,7	52,6	16,4	14,7	11,7	4,6
7	ogółem	100,0	80,7	34,1	28,4	18,2	18,3	1,0
	chłopcy	100,0	77,7	31,5	31,0	15,3	21,3	0,9
	dziewczynki	100,0	83,5	36,6	26,0	21,0	15,4	1,1
8	ogółem	100,0	82,4	36,1	29,4	16,8	17,2	0,5
	chłopcy	100,0	83,0	37,3	32,6	13,0	17,0	-
	dziewczynki	100,0	81,5	34,5	24,6	22,4	17,4	1,1
9	ogółem	100,0	87,9	36,0	33,2	18,7	11,6	0,5
	chłopcy	100,0	88,4	39,7	30,2	18,5	11,4	0,2
	dziewczynki	100,0	87,5	32,7	35,9	18,9	11,8	0,7
10	ogółem	100,0	88,8	41,3	29,1	18,4	10,9	0,4
	chłopcy	100,0	89,7	43,7	32,0	14,0	10,3	-
	dziewczynki	100,0	88,0	39,2	26,5	22,2	11,3	0,7
11	ogółem	100,0	84,8	34,4	32,6	17,8	14,5	0,7
	chłopcy	100,0	85,3	35,7	31,7	17,9	14,7	-
	dziewczynki	100,0	84,2	33,1	33,4	17,7	14,3	1,5
12	ogółem	100,0	86,1	35,5	32,6	18,0	13,2	0,7
	chłopcy	100,0	88,1	35,0	37,4	15,8	11,5	0,4
	dziewczynki	100,0	83,9	36,2	27,3	20,4	15,1	1,0
13	ogółem	100,0	86,8	37,6	29,8	19,4	12,6	0,5
	chłopcy	100,0	88,0	40,8	30,7	16,5	11,0	1,0
	dziewczynki	100,0	85,4	33,6	28,8	23,0	14,6	-
14	ogółem	100,0	82,5	31,4	31,2	19,9	16,9	0,6
	chłopcy	100,0	86,3	34,9	31,3	20,1	13,3	0,4
	dziewczynki	100,0	78,4	27,7	31,1	19,6	20,7	0,9

**TABL. VI/6 ŚREDNIA LICZBA GODZIN AKTYWNOŚCI FIZYCZNEJ OSÓB W WIEKU 6-14 LAT
POZA LEKCJAMI WYCHOWANIA FIZYCZNEGO**

Płeć, wiek		Aktywność fizyczna poza lekcjami WF w zwykłym tygodniu			
		ogółem	tak, regularnie	tak, dość często	tak, ale rzadko
		średnia liczba godzin			
Ogółem		4,4	4,8	5,3	2,3
chłopcy		4,7	5,0	5,4	2,4
dziewczynki		4,2	4,6	5,1	2,2
Wiek					
6	ogółem	4,9	5,2	6,4	1,8
	chłopcy	5,1	5,3	6,7	2,4
	dziewczynki	4,6	5,2	6,0	1,2
7	ogółem	4,4	4,3	5,7	2,6
	chłopcy	4,6	4,3	6,0	2,3
	dziewczynki	4,3	4,4	5,4	2,8
8	ogółem	4,1	4,3	5,0	2,0
	chłopcy	4,4	4,5	5,2	1,8
	dziewczynki	3,8	4,0	4,8	2,3
9	ogółem	4,6	4,3	6,2	2,3
	chłopcy	4,6	4,4	5,8	3,0
	dziewczynki	4,7	4,2	6,5	1,7
10	ogółem	4,5	5,1	4,9	2,5
	chłopcy	5,0	5,5	5,2	2,7
	dziewczynki	4,1	4,8	4,5	2,5
11	ogółem	4,8	5,1	5,6	2,5
	chłopcy	4,9	5,2	6,1	2,3
	dziewczynki	4,6	4,9	5,0	2,8
12	ogółem	4,3	4,8	4,9	2,0
	chłopcy	4,6	4,8	5,2	2,0
	dziewczynki	4,0	4,8	4,5	1,9
13	ogółem	4,3	4,8	5,0	2,2
	chłopcy	4,5	4,8	5,3	2,5
	dziewczynki	3,9	4,9	4,5	1,9
14	ogółem	4,5	5,4	5,0	2,1
	chłopcy	4,7	6,0	4,7	2,4
	dziewczynki	4,2	4,5	5,3	1,8

TABL. VI/7 OSOBY W WIEKU 2-14 LAT WEDŁUG LICZBY GODZIN SPĘDZANYCH PRZED TELEWIZOREM I/LUB PRZY KOMPUTERZE

Wiek	Ogółem	Według liczby godzin dziennie								Średnia	Odchylenie standardowe
		mniej niż 1	1	2	3	4	5 i więcej	nie spędza czasu w ten sposób	brak danych		
Ogółem	w tysiącach										
	4931,5	339,9	917,0	1629,1	982,9	574,6	341,7	30,5	115,8	2,4	1,4
Wiek											
2	365,2	91,1	109,8	66,1	40,7	26,1	15,0	7,1	9,2	1,6	1,4
3	397,2	54,5	113,6	115,9	52,2	27,3	22,7	3,6	7,5	1,9	1,4
4	366,5	36,8	77,5	116,8	62,0	43,1	24,9	1,7	3,7	2,2	1,5
5	368,6	43,8	89,4	116,8	63,8	26,3	26,7	1,1	0,7	2,1	1,6
6	356,6	19,8	60,0	142,2	51,0	46,2	23,7	2,7	10,9	2,4	1,3
7	322,1	16,7	69,1	116,3	53,6	30,0	27,5	1,8	7,3	2,3	1,4
8	358,8	19,9	73,7	111,7	76,7	48,7	18,8	0,9	8,4	2,4	1,3
9	375,8	13,4	59,2	124,3	97,0	44,2	21,8	9,4	6,5	2,5	1,2
10	412,2	7,8	73,5	157,3	87,7	54,2	19,2	0,3	12,2	2,4	1,2
11	363,3	10,4	57,4	151,6	77,8	29,0	24,0	0,3	12,9	2,4	1,3
12	403,3	10,0	43,4	146,7	116,1	51,2	19,6	1,2	15,1	2,6	1,2
13	450,3	6,3	54,7	132,3	111,1	71,7	62,5	0,5	11,3	2,9	1,4
14	391,5	9,4	35,6	131,1	93,2	76,6	35,4	-	10,3	2,8	1,3
Ogółem	w odsetkach										
	100,0	6,9	18,6	33,0	19,9	11,7	6,9	0,6	2,3	x	x
Wiek											
2	100,0	25,0	30,1	18,1	11,2	7,2	4,1	1,9	2,5	x	x
3	100,0	13,7	28,6	29,2	13,1	6,9	5,7	0,9	1,9	x	x
4	100,0	10,0	21,1	31,9	16,9	11,8	6,8	0,5	1,0	x	x
5	100,0	11,9	24,3	31,7	17,3	7,1	7,2	0,3	0,2	x	x
6	100,0	5,6	16,8	39,9	14,3	13,0	6,6	0,8	3,1	x	x
7	100,0	5,2	21,5	36,1	16,6	9,3	8,5	0,5	2,3	x	x
8	100,0	5,5	20,6	31,1	21,4	13,6	5,2	0,2	2,3	x	x
9	100,0	3,6	15,7	33,1	25,8	11,8	5,8	2,5	1,7	x	x
10	100,0	1,9	17,8	38,2	21,3	13,1	4,6	0,1	3,0	x	x
11	100,0	2,9	15,8	41,7	21,4	8,0	6,6	0,1	3,5	x	x
12	100,0	2,5	10,8	36,4	28,8	12,7	4,9	0,3	3,7	x	x
13	100,0	1,4	12,1	29,4	24,7	15,9	13,9	0,1	2,5	x	x
14	100,0	2,4	9,1	33,5	23,8	19,6	9,0	-	2,6	x	x

TABL. VI/8 CHŁOPCY W WIEKU 2-14 LAT WEDŁUG LICZBY GODZIN SPĘDZANYCH PRZED TELEWIZOREM I/LUB PRZY KOMPUTERZE

Wiek	Ogółem	Według liczby godzin dziennie								Średnia	Odchylenie standardowe
		mniej niż 1	1	2	3	4	5 i więcej	nie spędza czasu w ten sposób	brak danych		
		w tysiącach									
Ogółem	2531,6	161,9	382,1	862,3	515,8	321,8	211,8	12,1	63,8	2,5	1,4
Wiek											
2	194,9	46,6	53,3	37,6	18,8	17,4	9,8	4,8	6,7	1,7	1,5
3	199,4	27,6	51,1	61,1	28,3	12,0	11,3	3,6	4,4	1,9	1,4
4	188,2	17,8	29,3	71,9	31,3	19,5	17,2	0,3	0,9	2,4	1,5
5	178,3	21,7	37,2	58,1	30,6	14,6	15,2	0,3	0,7	2,2	1,6
6	190,5	10,8	36,7	74,5	21,9	24,5	14,5	1,4	6,0	2,3	1,4
7	153,5	4,2	27,7	58,1	22,4	17,6	20,9	-	2,5	2,7	1,6
8	213,5	15,5	30,9	66,1	44,7	35,6	16,6	0,5	3,6	2,5	1,4
9	178,7	1,5	18,2	59,3	59,7	20,0	14,3	-	5,6	2,7	1,2
10	193,3	3,8	18,2	78,8	47,1	29,9	10,3	-	5,3	2,6	1,1
11	182,5	3,7	25,3	84,9	41,9	13,7	8,8	-	4,2	2,4	1,1
12	211,9	4,3	20,4	78,2	53,3	31,9	11,3	1,2	11,3	2,7	1,3
13	245,8	3,6	20,3	75,1	62,8	35,8	41,5	-	6,6	3,0	1,4
14	201,2	0,9	13,6	58,5	52,9	49,4	20,0	-	6,0	3,1	1,2
		w odsetkach									
Ogółem	100,0	6,4	15,1	34,1	20,4	12,7	8,4	0,5	2,5	x	x
Wiek											
2	100,0	23,9	27,4	19,3	9,6	8,9	5,1	2,5	3,4	x	x
3	100,0	13,8	25,6	30,7	14,2	6,0	5,7	1,8	2,2	x	x
4	100,0	9,5	15,5	38,2	16,6	10,4	9,1	0,2	0,5	x	x
5	100,0	12,2	20,8	32,6	17,2	8,2	8,5	0,1	0,4	x	x
6	100,0	5,7	19,3	39,1	11,5	12,9	7,6	0,8	3,2	x	x
7	100,0	2,7	18,1	37,9	14,6	11,4	13,6	-	1,6	x	x
8	100,0	7,3	14,5	30,9	20,9	16,7	7,8	0,2	1,7	x	x
9	100,0	0,8	10,2	33,2	33,4	11,2	8,0	-	3,2	x	x
10	100,0	2,0	9,4	40,8	24,3	15,5	5,3	-	2,7	x	x
11	100,0	2,0	13,8	46,5	23,0	7,5	4,8	-	2,3	x	x
12	100,0	2,0	9,6	36,9	25,2	15,0	5,3	0,6	5,3	x	x
13	100,0	1,5	8,2	30,6	25,6	14,6	16,9	-	2,7	x	x
14	100,0	0,4	6,7	29,1	26,3	24,5	9,9	-	3,0	x	x

TABL. VI/9 DZIEWCZYNKI W WIEKU 2-14 LAT WEDŁUG LICZBY GODZIN SPĘDZANYCH PRZED TELEWIZOREM I/LUB PRZY KOMPUTERZE

Wiek	Ogółem	Według liczby godzin dziennie								Średnia	Odchylenie standardowe
		mniej niż 1	1	2	3	4	5 i więcej	nie spędza czasu w ten sposób	brak danych		
	w tysiącach										
Ogółem	2399,9	178,0	534,9	766,8	467,1	252,8	129,9	18,3	51,9	2,2	1,4
Wiek											
2	170,2	44,6	56,5	28,5	22,0	8,8	5,2	2,3	2,5	1,5	1,4
3	197,8	26,9	62,5	54,8	23,9	15,3	11,4	-	3,1	1,9	1,5
4	178,3	19,0	48,2	44,9	30,7	23,6	7,7	1,4	2,8	2,1	1,4
5	190,3	22,1	52,3	58,7	33,2	11,7	11,5	0,9	0,0	2,1	1,7
6	166,1	9,0	23,3	67,7	29,1	21,7	9,2	1,2	4,9	2,4	1,3
7	168,7	12,5	41,4	58,1	31,2	12,4	6,5	1,8	4,7	2,1	1,2
8	145,3	4,4	42,9	45,6	32,0	13,1	2,2	0,4	4,8	2,1	1,1
9	197,1	11,9	40,9	65,0	37,3	24,2	7,5	9,4	0,9	2,2	1,2
10	218,9	4,1	55,3	78,5	40,6	24,3	8,9	0,3	6,9	2,3	1,2
11	180,8	6,7	32,1	66,7	35,8	15,3	15,2	0,3	8,7	2,4	1,4
12	191,5	5,7	23,1	68,4	62,8	19,3	8,4	-	3,8	2,5	1,1
13	204,5	2,7	34,4	57,2	48,3	35,9	21,0	0,5	4,6	2,7	1,3
14	190,4	8,5	22,0	72,6	40,3	27,2	15,4	-	4,3	2,6	1,4
	w odsetkach										
Ogółem	100,0	7,4	22,3	32,0	19,5	10,5	5,4	0,8	2,2	x	x
Wiek											
2	100,0	26,2	33,2	16,7	12,9	5,1	3,0	1,3	1,5	x	x
3	100,0	13,6	31,6	27,7	12,1	7,7	5,7	-	1,6	x	x
4	100,0	10,7	27,0	25,2	17,2	13,2	4,3	0,8	1,5	x	x
5	100,0	11,6	27,5	30,8	17,5	6,2	6,0	0,5	-	x	x
6	100,0	5,4	14,0	40,7	17,5	13,1	5,5	0,7	2,9	x	x
7	100,0	7,4	24,5	34,5	18,5	7,4	3,9	1,0	2,8	x	x
8	100,0	3,0	29,5	31,4	22,0	9,0	1,5	0,3	3,3	x	x
9	100,0	6,0	20,8	33,0	18,9	12,3	3,8	4,8	0,4	x	x
10	100,0	1,9	25,3	35,9	18,6	11,1	4,1	0,1	3,2	x	x
11	100,0	3,7	17,8	36,9	19,8	8,5	8,4	0,1	4,8	x	x
12	100,0	3,0	12,0	35,7	32,8	10,1	4,4	-	2,0	x	x
13	100,0	1,3	16,8	28,0	23,6	17,5	10,3	0,2	2,3	x	x
14	100,0	4,5	11,6	38,1	21,2	14,3	8,1	-	2,3	x	x

TABL. VI/10 AKTYWNOŚĆ FIZYCZNA OSÓB W WIEKU 15 LAT I WIĘCEJ

Wyszczególnienie	Czynności wymagające dużego wysiłku fizycznego								
	ogółem		wykonywali			nie wykonywali		brak danych	
	w tys.	w %	w tys.	w %	ile minut codziennie	w tys.	w %	w tys.	w %
Ogółem	31995,5	100,0	9023,9	28,2	116,4	21459,1	67,1	1512,5	4,7
miasta	19879,5	100,0	5119,7	25,8	106,5	13940,7	70,1	819,1	4,1
wieś	12116,0	100,0	3904,2	32,2	129,6	7518,4	62,1	693,3	5,7
Płeć									
mężczyźni	15241,2	100,0	5936,1	38,9	134,5	8433,2	55,3	871,9	5,7
kobiety	16754,3	100,0	3087,7	18,4	81,4	13025,9	77,7	640,6	3,8
Wiek									
15-19	2446,3	100,0	681,3	27,8	59,5	1611,4	65,9	153,6	6,3
20-29	6077,5	100,0	2206,8	36,3	111,7	3452,5	56,8	418,3	6,9
30-39	5645,2	100,0	2193,0	38,8	127,6	3069,6	54,4	382,6	6,8
40-49	4833,7	100,0	1813,0	37,5	141,6	2750,8	56,9	269,8	5,6
50-59	5779,7	100,0	1532,2	26,5	123,8	4051,8	70,1	195,7	3,4
60-69	3478,4	100,0	448,1	12,9	65,9	2967,7	85,3	62,7	1,8
70-79	2499,9	100,0	133,6	5,3	58,0	2344,3	93,8	22,0	0,9
80 lat i więcej	1234,7	100,0	15,8	1,3	51,9	1211,0	98,1	7,9	0,6
Poziom wykształcenia									
wyższe	5507,0	100,0	1438,1	26,1	68,1	3819,5	69,4	249,5	4,5
policealne	648,1	100,0	162,5	25,1	96,0	454,9	70,2	30,8	4,8
średnie	9909,6	100,0	2915,0	29,4	111,0	6473,5	65,3	521,2	5,3
zasadnicze zawodowe	8423,3	100,0	3054,8	36,3	152,5	4927,5	58,5	440,9	5,2
gimnazjalne	1810,5	100,0	543,3	30,0	64,6	1151,9	63,6	115,2	6,4
podstawowe	5359,9	100,0	905,7	16,9	126,1	4300,6	80,2	153,6	2,9
bez wykształcenia	337,0	100,0	4,5	1,3	39,5	331,1	98,3	1,4	0,4
Aktywni zawodowo w ostatnim tygodniu	16078,2	100,0	6530,7	40,6	138	8592,0	53,4	955,4	5,9
status pracownika	15623,8	100,0	6413,2	41,0	139	8267,7	52,9	942,8	6,0
inny status	454,4	100,0	117,5	25,9	97	324,3	71,4	12,6	2,8
Według zawodu	16078,2	100,0	6530,7	40,6	138	8592,0	53,4	955,4	5,9
przedstawiciele władz publicznych, wyżsi urzędnicy i kierownicy	991,8	100,0	352,9	35,6	82	578,6	58,3	60,2	6,1
specjaliści	2597,0	100,0	720,6	27,7	60	1764,0	67,9	112,4	4,3
technicy i średni personel	1716,8	100,0	489,7	28,5	76	1140,0	66,4	87,0	5,1
pracownicy biurowi	1310,1	100,0	336,6	25,7	102	903,9	69,0	69,5	5,3
pracownicy usług osobistych i sprzedawcy	1961,5	100,0	670,7	34,2	96	1177,3	60,0	113,5	5,8
rolnicy, ogrodnicy, leśnicy i rybacy	1637,4	100,0	879,9	53,7	144	671,8	41,0	85,7	5,2
robotnicy przemysłowi i rzemieślnicy	2767,5	100,0	1605,6	58,0	205	948,6	34,3	213,3	7,7
operatorzy i monterzy maszyn i urządzeń	1610,8	100,0	768,7	47,7	158	714,3	44,3	127,8	7,9
pracownicy przy pracach prostych	1359,3	100,0	646,1	47,5	177	638,4	47,0	74,7	5,5
Według oceny stanu zdrowia	28098,5	100,0	7876,8	28,0	110,6	19175,5	68,2	1046,2	3,7
bardzo dobre i dobre	16920,1	100,0	6219,8	36,8	108,2	9909,4	58,6	790,9	4,7
takie sobie	7550,9	100,0	1526,4	20,2	120,7	5804,0	76,9	220,6	2,9
złe i bardzo złe	3595,8	100,0	126,5	3,5	98,4	3438,9	95,6	30,5	0,8
brak danych	31,7	100,0	4,1	13,0	200,2	23,3	73,5	4,3	13,4
Według długotrwałych problemów zdrowotnych									
z problemami	15319,4	100,0	2776,2	18,1	112,7	12149,9	79,3	393,4	2,6
bez problemów	16507,1	100,0	6203,7	37,6	118,1	9216,1	55,8	1087,3	6,6
brak danych	168,9	100,0	44,0	26,0	111,9	93,2	55,2	31,8	18,8
Według sprawności									
niesprawni	5078,5	100,0	236,7	4,7	93,1	4786,5	94,3	55,3	1,1
sprawni	26917,0	100,0	8787,2	32,6	117,1	16672,6	61,9	1457,2	5,4
Według występowania chorób/dolegliwości przewlekłych									
chorujący przewlekłe	17602,4	100,0	3635,5	20,7	116,6	13423,7	76,3	543,2	3,1
nie chorujący przewlekłe	14393,1	100,0	5388,4	37,4	116,3	8035,4	55,8	969,3	6,7

TABL. VI/10 AKTYWNOŚĆ FIZYCZNA OSÓB W WIEKU 15 LAT I WIĘCEJ (CD.)

Wyszczególnienie	Czynności wymagające umiarkowanego wysiłku fizycznego								
	ogółem		wykonywali			nie wykonywali		brak danych	
	w tys.	w %	w tys.	w %	ile minut codziennie	w tys.	w %	w tys.	w %
Ogółem	31995,5	100,0	21387,8	66,8	114	8325,6	26,0	2282,1	7,1
miasta	19879,5	100,0	12900,9	64,9	104	5655,4	28,4	1323,2	6,7
wieś	12116,0	100,0	8486,9	70,0	129	2670,2	22,0	958,9	7,9
Płeć									
mężczyźni	15241,2	100,0	10312,1	67,7	117	3683,5	24,2	1245,7	8,2
kobiety	16754,3	100,0	11075,7	66,1	110	4642,1	27,7	1036,4	6,2
Wiek									
15-19	2446,3	100,0	1565,7	64,0	70	653,8	26,7	226,7	9,3
20-29	6077,5	100,0	4133,1	68,0	120	1374,3	22,6	570,1	9,4
30-39	5645,2	100,0	4060,1	71,9	132	1109,5	19,7	475,6	8,4
40-49	4833,7	100,0	3562,1	73,7	138	916,5	19,0	355,1	7,3
50-59	5779,7	100,0	4056,0	70,2	119	1381,5	23,9	342,3	5,9
60-69	3478,4	100,0	2234,0	64,2	89	1088,0	31,3	156,4	4,5
70-79	2499,9	100,0	1317,4	52,7	74	1069,0	42,8	113,6	4,5
80 lat i więcej	1234,7	100,0	459,4	37,2	61	733,0	59,4	42,3	3,4
Poziom wykształcenia									
wyższe	5507,0	100,0	3790,1	68,8	95	1359,5	24,7	357,4	6,5
policealne	648,1	100,0	460,8	71,1	114	142,3	22,0	45,0	6,9
średnie	9909,6	100,0	6803,5	68,7	118	2348,9	23,7	757,2	7,6
zasadnicze zawodowe	8423,3	100,0	5893,0	70,0	137	1897,7	22,5	632,6	7,5
gimnazjalne	1810,5	100,0	1142,4	63,1	74	498,0	27,5	170,1	9,4
podstawowe	5359,9	100,0	3172,4	59,2	100	1876,9	35,0	310,6	5,8
bez wykształcenia	337,0	100,0	125,6	37,3	74	202,2	60,0	9,1	2,7
Aktywni zawodowo w ostatnim tygodniu	16078,2	100,0	11854,5	73,7	137	2948,5	18,3	1275,2	7,9
status pracownika	15623,8	100,0	11496,4	73,6	138	2874,3	18,4	1253,0	8,0
inny status	454,4	100,0	358,1	78,8	111	74,2	16,3	22,2	4,9
Według zawodu	16078,2	100,0	11854,5	73,7	137	2948,5	18,3	1275,2	7,9
przedstawiciele władz publicznych, wyżsi urzędnicy i kierownicy	991,8	100,0	696,4	70,2	119	217,3	21,9	78,1	7,9
specjaliści	2597,0	100,0	1832,9	70,6	95	605,4	23,3	158,6	6,1
technicy i średni personel	1716,8	100,0	1187,9	69,2	119	417,9	24,3	110,9	6,5
pracownicy biurowi	1310,1	100,0	910,8	69,5	115	309,3	23,6	90,0	6,9
pracownicy usług osobistych i sprzedawcy	1961,5	100,0	1447,5	73,8	155	339,5	17,3	174,5	8,9
rolnicy, ogrodnicy, leśnicy i rybacy	1637,4	100,0	1405,2	85,8	153	126,1	7,7	106,1	6,5
robotnicy przemysłowi i rzemieślnicy	2767,5	100,0	2048,0	74,0	151	450,4	16,3	269,1	9,7
operatorzy i monterzy maszyn i urządzeń	1610,8	100,0	1180,6	73,3	166	255,7	15,9	174,6	10,8
pracownicy przy pracach prostych	1359,3	100,0	1051,4	77,3	160	206,2	15,2	101,7	7,5
Według oceny stanu zdrowia	28098,5	100,0	19243,1	68,5	112	7166,6	25,5	1688,7	6,0
bardzo dobre i dobre	16920,1	100,0	12245,6	72,4	117	3561,6	21,0	1112,9	6,6
takie sobie	7550,9	100,0	5226,4	69,2	108	1913,0	25,3	411,6	5,5
złe i bardzo złe	3595,8	100,0	1761,3	49,0	90	1679,5	46,7	155,0	4,3
brak danych	31,7	100,0	9,9	31,1	162	12,6	39,7	9,3	29,2
Według długotrwałych problemów zdrowotnych									
z problemami	15319,4	100,0	9696,4	63,3	105	4801,1	31,3	822,0	5,4
bez problemów	16507,1	100,0	11600,5	70,3	121	3484,6	21,1	1422,1	8,6
brak danych	168,9	100,0	91,0	53,8	127	39,9	23,6	38,0	22,5
Według sprawności									
niesprawni	5078,5	100,0	2546,3	50,1	90	2319,6	45,7	212,6	4,2
sprawni	26917,0	100,0	18841,4	70,0	117	6006,0	22,3	2069,5	7,7
Według występowania chorób/dolegliwości przewlekłych									
chorujący przewlekłe	17602,4	100,0	11300,9	64,2	107	5301,0	30,1	1000,5	5,7
nie chorujący przewlekłe	14393,1	100,0	10086,8	70,1	121	3024,6	21,0	1281,6	8,9

TABL. VI/10 AKTYWNOŚĆ FIZYCZNA OSÓB W WIEKU 15 LAT I WIĘCEJ (DOK.)

Wyszczególnienie	Chodzenie lub spacerowanie								
	ogółem		wykonywali			nie wykonywali		brak danych	
	w tys.	w %	w tys.	w %	ile minut codziennie	w tys.	w %	w tys.	w %
Ogółem	31995,5	100,0	24354,5	76,1	64	5198,5	16,2	2442,5	7,6
miasta	19879,5	100,0	15524,3	78,1	63	2997,6	15,1	1357,6	6,8
wieś	12116,0	100,0	8830,2	72,9	66	2200,9	18,2	1084,9	9,0
Płeć									
mężczyźni	15241,2	100,0	11237,9	73,7	66	2679,4	17,6	1323,9	8,7
kobiety	16754,3	100,0	13116,5	78,3	63	2519,1	15,0	1118,6	6,7
Wiek									
15-19	2446,3	100,0	1987,5	81,2	73	221,3	9,0	237,4	9,7
20-29	6077,5	100,0	4697,0	77,3	67	795,9	13,1	584,7	9,6
30-39	5645,2	100,0	4274,0	75,7	65	868,2	15,4	503,0	8,9
40-49	4833,7	100,0	3602,8	74,5	65	847,4	17,5	383,5	7,9
50-59	5779,7	100,0	4447,1	76,9	65	956,3	16,5	376,4	6,5
60-69	3478,4	100,0	2778,9	79,9	61	539,4	15,5	160,2	4,6
70-79	2499,9	100,0	1831,0	73,2	56	532,5	21,3	136,4	5,5
80 lat i więcej	1234,7	100,0	736,3	59,6	45	437,6	35,4	60,8	4,9
Poziom wykształcenia									
wyższe	5507,0	100,0	4436,9	80,6	58	702,6	12,8	367,6	6,7
policealne	648,1	100,0	528,8	81,6	67	69,5	10,7	49,8	7,7
średnie	9909,6	100,0	7664,9	77,3	68	1445,0	14,6	799,8	8,1
zasadnicze zawodowe	8423,3	100,0	6223,6	73,9	65	1528,6	18,1	671,1	8,0
gimnazjalne	1810,5	100,0	1449,3	80,0	72	185,1	10,2	176,1	9,7
podstawowe	5359,9	100,0	3854,8	71,9	62	1147,8	21,4	357,3	6,7
bez wykształcenia	337,0	100,0	196,3	58,3	60	119,8	35,6	20,9	6,2
Aktywni zawodowo w ostatnim tygodniu	16078,2	100,0	12137,8	75,5	65	2599,7	16,2	1340,6	8,3
status pracownika	15623,8	100,0	11756,6	75,2	65	2553,5	16,3	1313,7	8,4
inny status	454,4	100,0	381,2	83,9	67	46,3	10,2	26,9	5,9
Według zawodu	16078,2	100,0	12137,8	75,5	65	2599,7	16,2	1340,6	8,3
przedstawiciele władz publicznych, wyżsi urzędnicy i kierownicy	991,8	100,0	757,4	76,4	59	148,6	15,0	85,8	8,7
specjaliści	2597,0	100,0	2151,0	82,8	57	279,0	10,7	167,0	6,4
technicy i średni personel	1716,8	100,0	1362,3	79,4	67	249,2	14,5	105,3	6,1
pracownicy biurowi	1310,1	100,0	1009,3	77,0	65	194,9	14,9	105,8	8,1
pracownicy usług osobistych i sprzedawcy	1961,5	100,0	1464,7	74,7	70	312,3	15,9	184,5	9,4
rolnicy, ogrodnicy, leśnicy i rybacy	1637,4	100,0	1190,9	72,7	76	317,6	19,4	128,9	7,9
robotnicy przemysłowi i rzemieślnicy	2767,5	100,0	1946,8	70,3	61	538,6	19,5	282,0	10,2
operatorzy i monterzy maszyn i urządzeń	1610,8	100,0	1125,5	69,9	61	317,3	19,7	168,0	10,4
pracownicy przy pracach prostych	1359,3	100,0	1027,0	75,6	73	229,9	16,9	102,4	7,5
Według oceny stanu zdrowia	28098,5	100,0	21846,6	77,7	64	4408,5	15,7	1843,5	6,6
bardzo dobre i dobre	16920,1	100,0	13447,3	79,5	66	2286,2	13,5	1186,6	7,0
takie sobie	7550,9	100,0	5912,7	78,3	63	1168,1	15,5	470,1	6,2
złe i bardzo złe	3595,8	100,0	2473,7	68,8	54	941,3	26,2	180,8	5,0
brak danych	31,7	100,0	13,0	40,9	28	12,9	40,6	5,9	18,6
Według długotrwałych problemów zdrowotnych									
z problemami	15319,4	100,0	11618,1	75,8	61	2795,4	18,2	905,9	5,9
bez problemów	16507,1	100,0	12642,6	76,6	67	2377,1	14,4	1487,5	9,0
brak danych	168,9	100,0	93,8	55,5	79	26,1	15,4	49,1	29,1
Według sprawności									
niesprawni	5078,5	100,0	3538,6	69,7	57	1292,0	25,4	247,8	4,9
sprawni	26917,0	100,0	20815,9	77,3	66	3906,5	14,5	2194,6	8,2
Według występowania chorób/dolegliwości przewlekłych									
chorujący przewlekłe	17602,4	100,0	13389,3	76,1	62	3103,7	17,6	1109,4	6,3
nie chorujący przewlekłe	14393,1	100,0	10965,2	76,2	68	2094,8	14,6	1333,1	9,3

TABL. VI/11 OSOBY W WIEKU 15 LAT I WIĘCEJ WEDŁUG INFORMACJI O PALENIU TYTONIU ^{a)}

Wyszczególnienie	Ogółem	Pałacy obecnie			Osoby niepalące	Brak danych
		razem	codziennie	okazjo- nalnie		
	w tysiącach					
Ogółem	28098,5	8183,6	6681,2	1502,3	19852,0	63,0
miasta	17559,0	5274,0	4298,0	976,0	12243,4	41,6
wieś	10539,5	2909,6	2383,2	526,3	7608,6	21,4
Płeć						
Mężczyźni	12662,9	4661,2	3917,2	744,0	7977,6	24,0
Kobiety	15435,6	3522,4	2764,0	758,4	11874,3	38,9
Wiek						
15-19	1932,3	228,3	141,9	86,4	1702,2	1,8
20-29	4944,6	1522,7	1158,3	364,4	3404,7	17,1
30-39	4910,2	1654,3	1300,0	354,3	3247,3	8,6
40-49	4326,1	1718,4	1481,1	237,3	2598,5	9,2
50-59	5255,5	1970,7	1678,8	291,9	3273,1	11,6
60-69	3289,1	818,2	705,8	112,4	2466,8	4,1
70-79	2352,8	223,9	176,5	47,4	2120,6	8,4
80 lat i więcej	1088,0	47,1	38,8	8,3	1038,8	2,1
Poziom wykształcenia						
wyższe	4969,9	1064,8	759,8	305,0	3895,1	9,9
policealne	607,7	159,9	114,4	45,5	447,8	-
średnie	8701,7	2538,8	1997,5	541,3	6140,5	22,3
zasadnicze zawodowe	7289,8	2944,7	2552,2	392,4	4328,6	16,5
gimnazjalne	1446,8	251,0	176,9	74,1	1194,3	1,5
podstawowe	4827,9	1205,8	1063,5	142,3	3610,7	11,4
bez wykształcenia	254,7	18,5	16,9	1,6	235,0	1,3
Stan cywilny prawny						
kawaler/panna	7159,3	2105,1	1612,2	492,9	5035,9	18,3
żonaty/zamężna	16647,5	5005,7	4153,8	851,9	11611,0	30,8
wdowiec/wdowa	3102,7	534,6	447,0	87,5	2557,4	10,7
rozwiedziony(a)/separowany(a)	1189,1	538,2	468,3	70,0	647,6	3,2
Stan cywilny faktyczny						
żyjący w związku	16964,7	5197,8	4319,8	878,0	11736,1	30,8
nie żyjący w związku	11133,8	2985,7	2361,4	624,3	8115,9	32,2
Status na rynku pracy						
pracujący	13485,7	4712,8	3857,5	855,2	8744,6	28,4
bezrobotni	1768,9	864,1	751,6	112,5	902,1	2,7
bierni zawodowo	12843,9	2606,7	2072,1	534,6	10205,2	31,9
Według oceny stanu zdrowia						
bardzo dobre i dobre	16920,1	5184,9	4115,4	1069,5	11696,6	38,7
takie sobie	7550,9	2148,0	1812,7	335,3	5390,9	12,0
złe i bardzo złe	3595,8	840,6	743,1	97,6	2742,9	12,3
brak danych	31,7	10,1	10,1	-	21,6	-
Według długotrwałych problemów zdrowotnych						
z problemami	13865,1	3664,9	3070,8	594,2	10169,1	31,1
bez problemów	14071,7	4461,1	3564,8	896,2	9578,8	31,8
brak danych	161,7	57,6	45,7	11,9	104,1	-
Według sprawności						
niesprawni	4520,9	1086,6	933,0	153,6	3419,6	14,7
sprawni	23577,6	7097,0	5748,2	1348,8	16432,4	48,2
Według występowania chorób/dolegliwości przewlekłych						
chorujący przewlekłe	15926,0	4315,7	3587,9	727,8	11571,9	38,5
nie chorujący przewlekłe	12172,5	3867,9	3093,4	774,6	8280,1	24,5

a) tylko osoby samodzielnie wypełniające ankietę

TABL. VI/11 OSOBY W WIEKU 15 LAT I WIĘCEJ WEDŁUG INFORMACJI O PALENIU TYTONIU ^{a)}
(DOK.)

Wyszczególnienie	Ogółem	Palący obecnie			Osoby niepalące	Brak danych
		razem	codziennie	okazjonalnie		
	w odsetkach					
Ogółem	100,0	29,1	23,8	5,3	70,7	0,2
miasta	100,0	30,0	24,5	5,6	69,7	0,2
wieś	100,0	27,6	22,6	5,0	72,2	0,2
Płeć						
Mężczyźni	100,0	36,8	30,9	5,9	63,0	0,2
Kobiety	100,0	22,8	17,9	4,9	76,9	0,3
Wiek						
15-19	100,0	11,8	7,3	4,5	88,1	0,1
20-29	100,0	30,8	23,4	7,4	68,9	0,3
30-39	100,0	33,7	26,5	7,2	66,1	0,2
40-49	100,0	39,7	34,2	5,5	60,1	0,2
50-59	100,0	37,5	31,9	5,6	62,3	0,2
60-69	100,0	24,9	21,5	3,4	75,0	0,1
70-79	100,0	9,5	7,5	2,0	90,1	0,4
80 lat i więcej	100,0	4,3	3,6	0,8	95,5	0,2
Poziom wykształcenia						
wyższe	100,0	21,4	15,3	6,1	78,4	0,2
policealne	100,0	26,3	18,8	7,5	73,7	-
średnie	100,0	29,2	23,0	6,2	70,6	0,3
zasadnicze zawodowe	100,0	40,4	35,0	5,4	59,4	0,2
gimnazjalne	100,0	17,4	12,2	5,1	82,5	0,1
podstawowe	100,0	25,0	22,0	2,9	74,8	0,2
bez wykształcenia	100,0	7,3	6,6	0,6	92,2	0,5
Stan cywilny prawny						
kawaler/panna	100,0	29,4	22,5	6,9	70,3	0,3
żonaty/zamężna	100,0	30,1	25,0	5,1	69,7	0,2
wdowiec/wdowa	100,0	17,2	14,4	2,8	82,4	0,3
rozwiedziony(a)/separowany(a)	100,0	45,3	39,4	5,9	54,5	0,3
Stan cywilny faktyczny						
żyjący w związku	100,0	30,6	25,5	5,2	69,2	0,2
nie żyjący w związku	100,0	26,8	21,2	5,6	72,9	0,3
Status na rynku pracy						
pracujący	100,0	34,9	28,6	6,3	64,8	0,2
bezrobotni	100,0	48,8	42,5	6,4	51,0	0,2
bierni zawodowo	100,0	20,3	16,1	4,2	79,5	0,2
Według oceny stanu zdrowia						
bardzo dobre i dobre	100,0	30,6	24,3	6,3	69,1	0,2
takie sobie	100,0	28,4	24,0	4,4	71,4	0,2
złe i bardzo złe	100,0	23,4	20,7	2,7	76,3	0,3
brak danych	100,0	31,8	31,8	-	68,2	-
Według długotrwałych problemów zdrowotnych						
z problemami	100,0	26,4	22,1	4,3	73,3	0,2
bez problemów	100,0	31,7	25,3	6,4	68,1	0,2
brak danych	100,0	35,6	28,2	7,4	64,4	-
Według sprawności						
niesprawni	100,0	24,0	20,6	3,4	75,6	0,3
sprawni	100,0	30,1	24,4	5,7	69,7	0,2
Według występowania chorób/dolegliwości przewlekłych						
chorujący przewlekłe	100,0	27,1	22,5	4,6	72,7	0,2
nie chorujący przewlekłe	100,0	31,8	25,4	6,4	68,0	0,2

a) tylko osoby samodzielnie wypełniające ankietę

TABL. VI/12 MEŻCZYŹNI W WIEKU 15 LAT I WIĘCEJ WEDŁUG INFORMACJI O PALENIU TYTONIU ^{a)}

Wyszczególnienie	Ogółem	Pałacy obecnie			Osoby niepalące	Brak danych
		razem	codziennie	okazjo- nalnie		
		w tysiącach				
Ogółem	12662,9	4661,2	3917,2	744,0	7977,6	24,0
miasta	7774,4	2757,5	2303,1	454,4	5001,5	15,5
wieś	4888,5	1903,7	1614,1	289,6	2976,2	8,6
Wiek						
15-19	979,4	154,0	92,7	61,3	825,0	0,3
20-29	2361,2	948,3	744,8	203,5	1407,9	4,9
30-39	2301,1	924,2	757,2	167,0	1371,3	5,7
40-49	2037,3	973,9	873,0	100,9	1058,2	5,3
50-59	2393,9	1032,1	904,5	127,6	1356,4	5,5
60-69	1410,6	453,9	398,7	55,2	954,9	1,8
70-79	871,5	143,2	120,5	22,7	727,7	0,6
80 lat i więcej	307,9	31,6	25,9	5,7	276,3	-
Poziom wykształcenia						
wyższe	2036,7	485,2	351,7	133,6	1544,0	7,5
policealne	152,3	45,2	26,9	18,3	107,2	-
średnie	3711,7	1300,3	1064,8	235,6	2406,5	4,9
zasadnicze zawodowe	4092,3	1927,4	1690,9	236,5	2154,1	10,8
gimnazjalne	773,5	178,3	122,8	55,4	595,3	-
podstawowe	1839,1	711,0	647,1	63,8	1127,3	0,9
bez wykształcenia	57,2	13,9	13,0	0,8	43,3	-
Stan cywilny prawny						
kawaler	3898,0	1441,3	1132,9	308,3	2451,1	5,6
żonaty	7833,4	2842,2	2440,0	402,2	4973,9	17,3
wdowiec	482,9	144,2	129,2	15,0	338,3	0,4
rozwiedziony/separowany	448,6	233,6	215,1	18,5	214,4	0,7
Stan cywilny faktyczny						
żyjący w związku	7991,4	2934,9	2523,2	411,7	5038,4	18,1
nie żyjący w związku	4671,5	1726,3	1394,0	332,2	2939,3	5,9
Status na rynku pracy						
pracujący	7147,2	2934,4	2469,4	465,0	4196,5	16,3
bezrobotni	854,0	496,3	447,1	49,2	355,6	2,2
bierni zawodowo	4661,6	1230,5	1000,7	229,8	3425,6	5,6
Według oceny stanu zdrowia						
bardzo dobre i dobre	8086,9	3029,5	2474,0	555,5	5039,0	18,4
takie sobie	3157,1	1155,8	1013,5	142,3	1998,7	2,6
złe i bardzo złe	1401,2	466,2	420,0	46,2	932,0	3,1
brak danych	17,6	9,7	9,7	-	8,0	-
Według długotrwałych problemów zdrowotnych						
z problemami	5623,0	1920,1	1652,9	267,2	3694,0	8,9
bez problemów	6975,2	2712,2	2241,6	470,5	4247,9	15,2
brak danych	64,7	28,9	22,7	6,3	35,8	-
Według sprawności						
niesprawni	1959,0	633,0	563,8	69,2	1322,7	3,2
sprawni	10703,9	4028,2	3353,4	674,8	6654,9	20,8
Według występowania chorób/dolegliwości przewlekłych						
chorujący przewlekłe	6563,7	2246,7	1926,2	320,4	4305,2	11,8
nie chorujący przewlekłe	6099,2	2414,5	1991,0	423,6	3672,5	12,2

a) tylko osoby samodzielnie wypełniające ankietę

TABL. VI/12 MĘŻCZYŹNI W WIEKU 15 LAT I WIĘCEJ WEDŁUG INFORMACJI O PALENIU TYTONIU ^{a)}
(DOK.)

(DOK.)

Wyszczególnienie	Ogółem	Palący obecnie			Osoby niepalące	Brak danych
		razem	codziennie	okazjonalnie		
		w odsetkach				
Ogółem	100,0	36,8	30,9	5,9	63,0	0,2
miasta	100,0	35,5	29,6	5,8	64,3	0,2
wieś	100,0	38,9	33,0	5,9	60,9	0,2
Wiek						
15-19	100,0	15,7	9,5	6,3	84,2	0,0
20-29	100,0	40,2	31,5	8,6	59,6	0,2
30-39	100,0	40,2	32,9	7,3	59,6	0,2
40-49	100,0	47,8	42,8	5,0	51,9	0,3
50-59	100,0	43,1	37,8	5,3	56,7	0,2
60-69	100,0	32,2	28,3	3,9	67,7	0,1
70-79	100,0	16,4	13,8	2,6	83,5	0,1
80 lat i więcej	100,0	10,3	8,4	1,8	89,7	-
Poziom wykształcenia						
wyższe	100,0	23,8	17,3	6,6	75,8	0,4
policealne	100,0	29,6	17,7	12,0	70,4	-
średnie	100,0	35,0	28,7	6,3	64,8	0,1
zasadnicze zawodowe	100,0	47,1	41,3	5,8	52,6	0,3
gimnazjalne	100,0	23,0	15,9	7,2	77,0	-
podstawowe	100,0	38,7	35,2	3,5	61,3	0,0
bez wykształcenia	100,0	24,3	22,8	1,5	75,7	-
Stan cywilny prawny						
kawaler	100,0	37,0	29,1	7,9	62,9	0,1
żonaty	100,0	36,3	31,1	5,1	63,5	0,2
wdowiec	100,0	29,9	26,8	3,1	70,1	0,1
rozwiedziony/separowany	100,0	52,1	47,9	4,1	47,8	0,2
Stan cywilny faktyczny						
żyjący w związku	100,0	36,7	31,6	5,2	63,0	0,2
nie żyjący w związku	100,0	37,0	29,8	7,1	62,9	0,1
Status na rynku pracy						
pracujący	100,0	41,1	34,6	6,5	58,7	0,2
bezrobotni	100,0	58,1	52,4	5,8	41,6	0,3
bierni zawodowo	100,0	26,4	21,5	4,9	73,5	0,1
Według oceny stanu zdrowia						
bardzo dobre i dobre	100,0	37,5	30,6	6,9	62,3	0,2
takie sobie	100,0	36,6	32,1	4,5	63,3	0,1
złe i bardzo złe	100,0	33,3	30,0	3,3	66,5	0,2
brak danych	100,0	54,8	54,8	-	45,2	-
Według długotrwałych problemów zdrowotnych						
z problemami	100,0	34,1	29,4	4,8	65,7	0,2
bez problemów	100,0	38,9	32,1	6,7	60,9	0,2
brak danych	100,0	44,7	35,0	9,7	55,3	-
Według sprawności						
niesprawni	100,0	32,3	28,8	3,5	67,5	0,2
sprawni	100,0	37,6	31,3	6,3	62,2	0,2
Według występowania chorób/dolegliwości przewlekłych						
chorujący przewlekłe	100,0	34,2	29,3	4,9	65,6	0,2
nie chorujący przewlekłe	100,0	39,6	32,6	6,9	60,2	0,2

a) tylko osoby samodzielnie wypełniające ankietę

TABL. VI/13 KOBIECY W WIEKU 15 LAT I WIĘCEJ WEDŁUG INFORMACJI O PALENIU TYTONIU ^{a)}

Wyszczególnienie	Ogółem	Pałacy obecnie			Osoby niepalące	Brak danych
		razem	codziennie	okazjo- nalnie		
	w tysiącach					
Ogółem	15435,6	3522,4	2764,0	758,4	11874,3	38,9
miasta	9784,6	2516,6	1994,9	521,7	7242,0	26,1
wieś	5651,0	1005,8	769,1	236,7	4632,4	12,8
Wiek						
15-19	952,9	74,2	49,2	25,0	877,2	1,5
20-29	2583,4	574,4	413,5	160,9	1996,8	12,2
30-39	2609,1	730,1	542,8	187,3	1876,0	2,9
40-49	2288,8	744,5	608,2	136,3	1540,3	3,9
50-59	2861,5	938,6	774,4	164,3	1916,8	6,1
60-69	1878,5	364,3	307,1	57,2	1511,9	2,3
70-79	1481,3	80,6	56,0	24,7	1392,9	7,8
80 lat i więcej	780,1	15,5	12,9	2,6	762,5	2,1
Poziom wykształcenia						
wyższe	2933,2	579,6	408,2	171,4	2351,1	2,4
policealne	455,4	114,7	87,5	27,3	340,6	-
średnie	4990,0	1238,5	932,8	305,7	3734,1	17,4
zasadnicze zawodowe	3197,5	1017,3	861,3	155,9	2174,5	5,7
gimnazjalne	673,2	72,8	54,1	18,7	599,0	1,5
podstawowe	2988,8	494,9	416,3	78,5	2483,4	10,5
bez wykształcenia	197,6	4,6	3,9	0,8	191,7	1,3
Stan cywilny prawny						
panna	3261,3	663,8	479,2	184,6	2584,8	12,6
zamężna	8814,1	2163,5	1713,8	449,7	6637,1	13,5
wdowa	2619,8	390,4	317,8	72,6	2219,1	10,3
rozwiedziona/separowana	740,4	304,7	253,2	51,5	433,3	2,5
Stan cywilny faktyczny						
żyjące w związku	8973,3	2262,9	1796,7	466,3	6697,8	12,6
nie żyjące w związku	6462,3	1259,5	967,4	292,1	5176,6	26,3
Status na rynku pracy						
pracujące	6338,5	1778,3	1388,1	390,3	4548,1	12,1
bezrobotne	914,9	367,8	304,5	63,3	546,6	0,5
bierne zawodowo	8182,2	1376,3	1071,5	304,8	6779,6	26,3
Według oceny stanu zdrowia						
bardzo dobre i dobre	8833,2	2155,3	1641,4	514,0	6657,5	20,3
takie sobie	4393,8	992,2	799,2	193,0	3392,2	9,4
złe i bardzo złe	2194,6	374,5	323,0	51,4	1810,9	9,3
brak danych	14,1	0,4	0,4	-	13,6	-
Według długotrwałych problemów zdrowotnych						
z problemami	8242,2	1744,8	1417,9	327,0	6475,1	22,2
bez problemów	7096,5	1748,9	1323,2	425,7	5330,9	16,7
brak danych	97,0	28,7	23,0	5,7	68,3	-
Według sprawności						
niesprawne	2562,0	453,6	369,2	84,4	2096,8	11,5
sprawne	12873,7	3068,8	2394,8	673,9	9777,5	27,4
Według występowania chorób/dolegliwości przewlekłych						
chorujące przewlekłe	9362,4	2069,0	1661,6	407,4	7266,7	26,7
nie chorujące przewlekłe	6073,2	1453,4	1102,4	351,0	4607,6	12,3

a) tylko osoby samodzielnie wypełniające ankietę

TABL. VI/13 KOBIECY W WIEKU 15 LAT I WIĘCEJ WEDŁUG INFORMACJI O PALENIU TYTONIU ^{a)}
(DOK.)

(DOK.)

Wyszczególnienie	Ogółem	Pałacy obecnie			Osoby niepalące	Brak danych
		razem	codziennie	okazjo- nalnie		
	w odsetkach					
Ogółem	100,0	22,8	17,9	4,9	76,9	0,3
miasta	100,0	25,7	20,4	5,3	74,0	0,3
wieś	100,0	17,8	13,6	4,2	82,0	0,2
Wiek						
15-19	100,0	7,8	5,2	2,6	92,1	0,2
20-29	100,0	22,2	16,0	6,2	77,3	0,5
30-39	100,0	28,0	20,8	7,2	71,9	0,1
40-49	100,0	32,5	26,6	6,0	67,3	0,2
50-59	100,0	32,8	27,1	5,7	67,0	0,2
60-69	100,0	19,4	16,3	3,0	80,5	0,1
70-79	100,0	5,4	3,8	1,7	94,0	0,5
80 lat i więcej	100,0	2,0	1,6	0,3	97,8	0,3
Poziom wykształcenia						
wyższe	100,0	19,8	13,9	5,8	80,2	0,1
policealne	100,0	25,2	19,2	6,0	74,8	-
średnie	100,0	24,8	18,7	6,1	74,8	0,3
zasadnicze zawodowe	100,0	31,8	26,9	4,9	68,0	0,2
gimnazjalne	100,0	10,8	8,0	2,8	89,0	0,2
podstawowe	100,0	16,6	13,9	2,6	83,1	0,4
bez wykształcenia	100,0	2,3	2,0	0,4	97,0	0,7
Stan cywilny prawny						
panna	100,0	20,4	14,7	5,7	79,3	0,4
zamężna	100,0	24,5	19,4	5,1	75,3	0,2
wdowa	100,0	14,9	12,1	2,8	84,7	0,4
rozwiedziona/separowana	100,0	41,1	34,2	7,0	58,5	0,3
Stan cywilny faktyczny						
żyjące w związku	100,0	25,2	20,0	5,2	74,6	0,1
nie żyjące w związku	100,0	19,5	15,0	4,5	80,1	0,4
Status na rynku pracy						
pracujące	100,0	28,1	21,9	6,2	71,8	0,2
bezrobotne	100,0	40,2	33,3	6,9	59,7	0,1
bierne zawodowo	100,0	16,8	13,1	3,7	82,9	0,3
Według oceny stanu zdrowia						
bardzo dobre i dobre	100,0	24,4	18,6	5,8	75,4	0,2
takie sobie	100,0	22,6	18,2	4,4	77,2	0,2
złe i bardzo złe	100,0	17,1	14,7	2,3	82,5	0,4
brak danych	100,0	2,9	2,9	-	97,1	-
Według długotrwałych problemów zdrowotnych						
z problemami	100,0	21,2	17,2	4,0	78,6	0,3
bez problemów	100,0	24,6	18,6	6,0	75,1	0,2
brak danych	100,0	29,5	23,7	5,8	70,5	-
Według sprawności						
niesprawne	100,0	17,7	14,4	3,3	81,8	0,4
sprawne	100,0	23,8	18,6	5,2	75,9	0,2
Według występowania chorób/dolegliwości przewlekłych						
chorujące przewlekłe	100,0	22,1	17,7	4,4	77,6	0,3
nie chorujące przewlekłe	100,0	23,9	18,2	5,8	75,9	0,2

a) tylko osoby samodzielnie wypełniające ankietę

TABL. VI/14 OSOBY W WIEKU 15 LAT I WIĘCEJ PALĄCE TYTOŃ CODZIENNIE WEDŁUG IŁOŚCI WYPALANYCH PAPIEROSÓW^{a)}

Wyszczególnienie	Ogółem	Palący papierosy według ilości						
		poniżej 5 szt.	5-9	10-14	15-19	20-29	30-39	40 szt. i więcej
		w tysiącach						
Ogółem	6669,0	185,6	586,2	1554,0	890,1	2954,1	330,8	168,2
miasta	4286,8	125,8	399,9	1048,4	604,0	1809,2	198,3	101,2
wieś	2382,3	59,9	186,3	505,5	286,1	1145,0	132,5	67,0
Płeć								
mężczyźni	3908,6	79,1	218,7	693,9	471,5	2052,0	259,3	134,1
kobiety	2760,4	106,5	367,5	860,1	418,6	902,1	71,5	34,1
Wiek								
15-19	140,5	17,1	40,5	49,8	12,0	20,2	-	1,0
20-29	1156,9	54,0	134,8	329,3	171,6	420,5	35,6	11,2
30-39	1299,1	31,3	102,0	318,2	141,6	613,8	61,1	31,2
40-49	1479,3	28,8	88,0	295,3	176,1	744,5	88,4	58,2
50-59	1676,9	19,6	138,6	345,2	250,2	776,1	100,2	46,9
60-69	702,3	22,9	48,5	157,0	109,7	305,4	39,8	19,0
70-79	175,3	6,9	24,3	50,4	24,0	63,2	5,7	0,8
80 lat i więcej	38,8	5,1	9,5	8,7	4,8	10,5	-	-
Poziom wykształcenia								
wyższe	754,9	40,3	93,6	217,2	98,5	267,2	25,9	12,2
policealne	114,4	6,8	17,7	32,5	21,8	31,0	1,9	2,6
średnie	1994,9	69,5	202,6	512,9	293,2	781,1	105,9	29,7
zasadnicze zawodowe	2547,9	34,7	146,7	533,7	328,7	1300,3	114,3	89,5
gimnazjalne	176,9	14,9	39,7	54,2	23,8	35,4	7,1	1,8
podstawowe	1063,2	18,6	85,3	201,4	121,4	531,7	72,4	32,4
bez wykształcenia	16,9	0,8	0,6	2,1	2,7	7,3	3,4	-
Stan cywilny prawny								
kawaler/panna	1609,3	58,8	182,6	416,4	202,9	651,7	76,7	20,3
żonaty/zamężna	4147,6	107,7	311,3	924,9	554,2	1921,6	203,9	123,8
wdowiec/wdowa	447,0	10,3	43,6	121,8	72,8	164,5	25,0	9,1
rozwódziona(a)/separowana(a)	465,1	8,9	48,8	90,8	60,2	216,2	25,1	15,1
Stan cywilny faktyczny								
żyjący w związku	4313,6	116,8	330,1	951,2	580,0	1999,2	213,1	123,2
nie żyjący w związku	2355,4	68,9	256,1	602,8	310,1	954,9	117,6	45,0
Status na rynku pracy								
pracujący	3852,3	96,9	272,1	849,7	493,1	1827,7	208,5	104,2
bezrobotni	750,2	16,6	65,9	172,9	85,3	344,9	37,7	27,0
bierni zawodowo	2066,6	72,2	248,3	531,4	311,7	781,5	84,6	37,1
Według oceny stanu zdrowia								
bardzo dobre i dobre	4110,6	119,9	352,4	992,9	565,7	1811,0	187,7	81,2
takie sobie	1805,3	47,8	167,1	387,6	249,9	793,2	92,9	66,8
złe i bardzo złe	743,1	17,9	66,4	173,4	74,4	345,2	45,4	20,3
brak danych	10,1	-	0,4	-	-	4,8	4,9	-
Według długotrwałych problemów zdrowotnych								
z problemami	3061,8	78,7	287,3	721,1	398,5	1311,0	164,0	101,1
bez problemów	3561,6	106,9	291,0	818,7	485,7	1626,6	166,8	65,9
brak danych	45,7	-	7,9	14,2	5,9	16,5	-	1,3
Według sprawności								
niesprawni	931,4	27,2	91,5	222,4	112,2	412,5	42,2	23,3
sprawni	5737,7	158,5	494,8	1331,5	777,8	2541,6	288,5	144,9
Według występowania chorób/dolegliwości przewlekłych								
chorujący przewlekłe	3578,6	94,5	346,3	827,3	478,8	1533,3	186,3	112,1
nie chorujący przewlekłe	3090,4	91,1	239,9	726,7	411,2	1420,8	144,4	56,2

a) tylko osoby samodzielnie wypełniające ankietę

TABL. VI/14 OSOBY W WIEKU 15 LAT I WIĘCEJ PALĄCE TYTOŃ CODZIENNIE WEDŁUG IŁOŚCI WYPALANYCH PAPIEROSÓW ^{a)} (DOK.)

Wyszczególnienie	Ogółem	Palący papierosy według ilości						
		poniżej 5 szt.	5-9	10-14	15-19	20-29	30-39	40 szt. i więcej
		w odsetkach						
Ogółem	100,0	2,8	8,8	23,3	13,3	44,3	5,0	2,5
miasta	100,0	2,9	9,3	24,5	14,1	42,2	4,6	2,4
wieś	100,0	2,5	7,8	21,2	12,0	48,1	5,6	2,8
Płeć								
mężczyźni	100,0	2,0	5,6	17,8	12,1	52,5	6,6	3,4
kobiety	100,0	3,9	13,3	31,2	15,2	32,7	2,6	1,2
Wiek								
15-19	100,0	12,2	28,8	35,5	8,5	14,3	-	0,7
20-29	100,0	4,7	11,6	28,5	14,8	36,3	3,1	1,0
30-39	100,0	2,4	7,8	24,5	10,9	47,2	4,7	2,4
40-49	100,0	1,9	6,0	20,0	11,9	50,3	6,0	3,9
50-59	100,0	1,2	8,3	20,6	14,9	46,3	6,0	2,8
60-69	100,0	3,3	6,9	22,4	15,6	43,5	5,7	2,7
70-79	100,0	3,9	13,9	28,8	13,7	36,0	3,2	0,4
80 lat i więcej	100,0	13,2	24,6	22,5	12,5	27,2	-	-
Poziom wykształcenia								
wyższe	100,0	5,3	12,4	28,8	13,0	35,4	3,4	1,6
policealne	100,0	5,9	15,5	28,4	19,1	27,1	1,6	2,3
średnie	100,0	3,5	10,2	25,7	14,7	39,2	5,3	1,5
zasadnicze zawodowe	100,0	1,4	5,8	20,9	12,9	51,0	4,5	3,5
gimnazjalne	100,0	8,4	22,4	30,7	13,4	20,0	4,0	1,0
podstawowe	100,0	1,8	8,0	18,9	11,4	50,0	6,8	3,0
bez wykształcenia	100,0	4,7	3,5	12,3	16,1	43,4	19,9	-
Stan cywilny prawny								
kawaler/panna	100,0	3,7	11,3	25,9	12,6	40,5	4,8	1,3
żonaty/zamężna	100,0	2,6	7,5	22,3	13,4	46,3	4,9	3,0
wdowiec/wdowa	100,0	2,3	9,7	27,2	16,3	36,8	5,6	2,0
rozwódzony(a)/separowany(a)	100,0	1,9	10,5	19,5	12,9	46,5	5,4	3,2
Stan cywilny faktyczny								
żyjący w związku	100,0	2,7	7,7	22,1	13,4	46,3	4,9	2,9
nie żyjący w związku	100,0	2,9	10,9	25,6	13,2	40,5	5,0	1,9
Status na rynku pracy								
pracujący	100,0	2,5	7,1	22,1	12,8	47,4	5,4	2,7
bezrobotni	100,0	2,2	8,8	23,0	11,4	46,0	5,0	3,6
bierni zawodowo	100,0	3,5	12,0	25,7	15,1	37,8	4,1	1,8
Według oceny stanu zdrowia								
bardzo dobre i dobre	100,0	2,9	8,6	24,2	13,8	44,1	4,6	2,0
takie sobie	100,0	2,7	9,3	21,5	13,8	43,9	5,1	3,7
złe i bardzo złe	100,0	2,4	8,9	23,3	10,0	46,5	6,1	2,7
brak danych	100,0	-	4,0	-	-	47,7	48,3	-
Według długotrwałych problemów zdrowotnych								
z problemami	100,0	2,6	9,4	23,6	13,0	42,8	5,4	3,3
bez problemów	100,0	3,0	8,2	23,0	13,6	45,7	4,7	1,8
brak danych	100,0	-	17,3	31,0	12,8	36,1	-	2,8
Według sprawności								
niesprawni	100,0	2,9	9,8	23,9	12,0	44,3	4,5	2,5
sprawni	100,0	2,8	8,6	23,2	13,6	44,3	5,0	2,5
Według występowania chorób/dolegliwości przewlekłych								
chorujący przewlekłe	100,0	2,6	9,7	23,1	13,4	42,8	5,2	3,1
nie chorujący przewlekłe	100,0	2,9	7,8	23,5	13,3	46,0	4,7	1,8

a) tylko osoby samodzielnie wypełniające ankietę

TABL. VI/15 MĘŻCZYŹNI W WIEKU 15 LAT I WIĘCEJ PALĄCY TYTOŃ CODZIENNIE WEDŁUG IŁOŚCI WYPALANYCH PAPIEROSÓW ^{a)}

Wyszczególnienie	Ogółem	Palący papierosy według ilości						
		poniżej 5 szt.	5-9	10-14	15-19	20-29	30-39	40 szt. i więcej
		w tysiącach						
Ogółem	3908,6	79,1	218,7	693,9	471,5	2052,0	259,3	134,1
miasta	2295,5	48,6	138,8	428,5	308,5	1161,3	136,8	73,0
wieś	1613,1	30,5	79,9	265,4	163,0	890,7	122,5	61,1
Wiek								
15-19	92,7	6,6	29,1	30,1	9,3	16,6	-	1,0
20-29	743,4	25,0	48,5	197,7	105,3	330,1	28,8	7,9
30-39	757,2	21,0	25,0	133,7	67,0	437,9	46,4	26,4
40-49	871,4	1,9	35,0	119,6	94,1	500,2	68,3	52,4
50-59	903,6	4,8	41,0	104,1	125,1	511,4	82,2	34,9
60-69	395,2	12,5	19,0	75,1	52,5	196,8	28,4	10,8
70-79	119,3	6,6	13,8	27,7	15,2	50,2	5,2	0,8
80 lat i więcej	25,9	0,8	7,3	6,0	3,1	8,8	-	-
Poziom wykształcenia								
wyższe	346,7	18,7	25,2	86,0	44,1	148,5	16,4	7,8
policealne	26,9	1,9	0,4	6,3	4,3	12,3	1,0	0,7
średnie	1062,4	26,6	76,1	228,4	136,2	502,9	71,0	21,3
zasadnicze zawodowe	1689,9	12,8	52,7	244,6	201,1	1000,6	98,9	79,3
gimnazjalne	122,8	7,6	28,4	33,7	18,5	26,3	6,6	1,8
podstawowe	646,9	11,3	35,3	93,7	64,6	356,6	62,0	23,3
bez wykształcenia	13,0	0,3	0,6	1,3	2,7	4,8	3,4	-
Stan cywilny prawny								
kawaler	1131,5	29,3	88,6	257,9	142,7	535,6	62,0	15,4
żonaty	2436,0	43,7	101,5	396,0	288,0	1331,2	170,1	105,6
wdowiec	129,2	2,5	12,1	17,2	20,0	60,0	15,9	1,5
rozwódzony/separowany	211,9	3,6	16,6	22,8	20,8	125,2	11,2	11,6
Stan cywilny faktyczny								
żyjący w związku	2519,2	49,2	111,5	402,7	295,9	1379,4	177,6	103,0
nie żyjący w związku	1389,4	30,0	107,2	291,3	175,6	672,6	81,6	31,2
Status na rynku pracy								
pracujący	2466,4	42,4	89,7	386,7	287,9	1389,0	176,0	94,7
bezrobotni	447,1	6,7	29,4	93,0	47,6	226,6	24,9	18,9
bierni zawodowo	995,1	30,1	99,6	214,2	136,0	436,4	58,4	20,5
Według oceny stanu zdrowia								
bardzo dobre i dobre	2470,1	52,1	127,3	456,1	314,7	1305,3	151,2	63,3
takie sobie	1008,8	15,9	62,4	159,6	112,8	523,4	77,5	57,2
złe i bardzo złe	420,0	11,1	29,0	78,1	44,1	218,4	25,7	13,6
brak danych	9,7	-	-	-	-	4,8	4,9	-
Według długostrwałych problemów zdrowotnych								
z problemami	1647,3	35,7	111,2	277,5	192,0	836,2	117,5	77,1
bez problemów	2238,7	43,4	105,6	408,6	279,0	1204,5	141,8	55,7
brak danych	22,7	-	1,9	7,8	0,5	11,2	-	1,3
Według sprawności								
niesprawni	562,2	14,9	45,1	116,1	68,8	274,2	28,9	14,2
sprawni	3346,4	64,3	173,6	577,8	402,6	1777,8	230,4	120,0
Według występowania chorób/dolegliwości przewlekłych								
chorujący przewlekłe	1920,6	39,1	131,0	325,4	225,7	978,0	131,8	89,6
nie chorujący przewlekłe	1988,0	40,1	87,7	368,6	245,8	1074,0	127,4	44,5

a) tylko osoby samodzielnie wypełniające ankietę

TABL. VI/15 MĘŻCZYŹNI W WIEKU 15 LAT I WIĘCEJ PALĄCY TYTOŃ CODZIENNIE WEDŁUG IŁOŚCI WYPALANYCH PAPIEROSÓW ^{a)} (DOK.)

Wyszczególnienie	Ogółem	Palący papierosy według ilości						
		poniżej 5 szt.	5-9	10-14	15-19	20-29	30-39	40 szt. i więcej
		w odsetkach						
Ogółem	100,0	2,0	5,6	17,8	12,1	52,5	6,6	3,4
miasta	100,0	2,1	6,0	18,7	13,4	50,6	6,0	3,2
wieś	100,0	1,9	5,0	16,5	10,1	55,2	7,6	3,8
Wiek								
15-19	100,0	7,2	31,4	32,5	10,0	17,9	-	1,1
20-29	100,0	3,4	6,5	26,6	14,2	44,4	3,9	1,1
30-39	100,0	2,8	3,3	17,7	8,8	57,8	6,1	3,5
40-49	100,0	0,2	4,0	13,7	10,8	57,4	7,8	6,0
50-59	100,0	0,5	4,5	11,5	13,8	56,6	9,1	3,9
60-69	100,0	3,2	4,8	19,0	13,3	49,8	7,2	2,7
70-79	100,0	5,5	11,5	23,2	12,7	42,1	4,3	0,6
80 lat i więcej	100,0	3,0	28,3	23,2	11,8	33,8	-	-
Poziom wykształcenia								
wyższe	100,0	5,4	7,3	24,8	12,7	42,8	4,7	2,2
policealne	100,0	7,0	1,5	23,4	16,1	45,8	3,7	2,6
średnie	100,0	2,5	7,2	21,5	12,8	47,3	6,7	2,0
zasadnicze zawodowe	100,0	0,8	3,1	14,5	11,9	59,2	5,9	4,7
gimnazjalne	100,0	6,2	23,1	27,4	15,0	21,4	5,4	1,4
podstawowe	100,0	1,7	5,5	14,5	10,0	55,1	9,6	3,6
bez wykształcenia	100,0	2,4	4,5	9,6	20,9	36,7	25,8	-
Stan cywilny prawny								
kawaler	100,0	2,6	7,8	22,8	12,6	47,3	5,5	1,4
żonaty	100,0	1,8	4,2	16,3	11,8	54,6	7,0	4,3
wdowiec	100,0	1,9	9,4	13,3	15,5	46,4	12,3	1,2
rozwódzony/separowany	100,0	1,7	7,8	10,8	9,8	59,1	5,3	5,5
Stan cywilny faktyczny								
żyjący w związku	100,0	2,0	4,4	16,0	11,7	54,8	7,1	4,1
nie żyjący w związku	100,0	2,2	7,7	21,0	12,6	48,4	5,9	2,2
Status na rynku pracy								
pracujący	100,0	1,7	3,6	15,7	11,7	56,3	7,1	3,8
bezrobotni	100,0	1,5	6,6	20,8	10,7	50,7	5,6	4,2
bierni zawodowo	100,0	3,0	10,0	21,5	13,7	43,9	5,9	2,1
Według oceny stanu zdrowia								
bardzo dobre i dobre	100,0	2,1	5,2	18,5	12,7	52,8	6,1	2,6
takie sobie	100,0	1,6	6,2	15,8	11,2	51,9	7,7	5,7
złe i bardzo złe	100,0	2,7	6,9	18,6	10,5	52,0	6,1	3,2
brak danych	100,0	-	-	-	-	49,7	50,3	-
Według długostrwałych problemów zdrowotnych								
z problemami	100,0	2,2	6,7	16,8	11,7	50,8	7,1	4,7
bez problemów	100,0	1,9	4,7	18,3	12,5	53,8	6,3	2,5
brak danych	100,0	-	8,4	34,3	2,1	49,5	-	5,5
Według sprawności								
niesprawni	100,0	2,6	8,0	20,6	12,2	48,8	5,1	2,5
sprawni	100,0	1,9	5,2	17,3	12,0	53,1	6,9	3,6
Według występowania chorób/dolegliwości przewlekłych								
chorujący przewlekłe	100,0	2,0	6,8	16,9	11,8	50,9	6,9	4,7
nie chorujący przewlekłe	100,0	2,0	4,4	18,5	12,4	54,0	6,4	2,2

a) tylko osoby samodzielnie wypełniające ankietę

TABL. VI/16 KOBIECY W WIEKU 15 LAT I WIĘCEJ PALĄCE TYTOŃ CODZIENNIE WEDŁUG IŁOŚCI WYPALANYCH PAPIEROSÓW^{a)}

Wyszczególnienie	Ogółem	Palące papierosy według ilości						
		poniżej 5 szt.	5-9	10-14	15-19	20-29	30-39	40 szt. i więcej
		w tysiącach						
Ogółem	2760,4	106,5	367,5	860,1	418,6	902,1	71,5	34,1
miasta	1991,3	77,2	261,1	620,0	295,5	647,9	61,5	28,2
wieś	769,1	29,4	106,4	240,1	123,1	254,3	10,0	5,9
Wiek								
15-19	47,8	10,5	11,3	19,7	2,7	3,6	-	-
20-29	413,5	29,0	86,2	131,6	66,3	90,4	6,8	3,3
30-39	541,9	10,4	77,0	184,6	74,6	175,9	14,7	4,8
40-49	607,9	26,9	53,0	175,7	82,0	244,3	20,2	5,8
50-59	773,3	14,7	97,6	241,1	125,1	264,7	18,0	12,1
60-69	307,1	10,4	29,6	81,9	57,3	108,6	11,3	8,1
70-79	56,0	0,3	10,6	22,7	8,9	12,9	0,5	-
80 lat i więcej	12,9	4,4	2,2	2,7	1,8	1,8	-	-
Poziom wykształcenia								
wyższe	408,2	21,6	68,5	131,2	54,4	118,7	9,4	4,5
policealne	87,5	4,9	17,3	26,3	17,5	18,7	0,9	1,9
średnie	932,5	42,9	126,5	284,5	157,0	278,2	34,9	8,4
zasadnicze zawodowe	858,0	21,9	94,0	289,1	127,6	299,8	15,4	10,2
gimnazjalne	54,1	7,3	11,3	20,5	5,3	9,1	0,5	-
podstawowe	416,3	7,4	50,0	107,6	56,7	175,1	10,3	9,1
bez wykształcenia	3,9	0,5	-	0,8	-	2,5	-	-
Stan cywilny prawny								
panna	477,8	29,5	94,0	158,6	60,2	116,1	14,7	4,9
zameężna	1711,6	64,0	209,9	529,0	266,2	590,5	33,8	18,2
wdowa	317,8	7,8	31,5	104,6	52,8	104,6	9,1	7,6
rozwidziona/separowana	253,2	5,2	32,2	67,9	39,4	91,0	13,9	3,4
Stan cywilny faktyczny								
żyjące w związku	1794,4	67,6	218,6	548,6	284,1	619,9	35,5	20,2
nie żyjące w związku	966,0	38,9	148,9	311,5	134,5	282,3	36,0	13,9
Status na rynku pracy								
pracujące	1385,8	54,5	182,4	463,1	205,2	438,7	32,5	9,4
bezrobotne	303,1	10,0	36,5	79,9	37,7	118,2	12,8	8,1
bierne zawodowo	1071,5	42,1	148,6	317,1	175,7	345,2	26,2	16,6
Według oceny stanu zdrowia								
bardzo dobre i dobre	1640,5	67,8	225,0	536,8	251,0	505,6	36,5	17,8
takie sobie	796,4	32,0	104,7	228,0	137,2	269,7	15,4	9,6
złe i bardzo złe	323,0	6,8	37,4	95,3	30,4	126,8	19,7	6,7
brak danych	0,4	-	0,4	-	-	-	-	-
Według długostrwałych problemów zdrowotnych								
z problemami	1414,5	43,0	176,2	443,6	206,5	474,8	46,5	24,0
bez problemów	1322,9	63,5	185,4	410,1	206,7	422,1	25,0	10,1
brak danych	23,0	-	6,0	6,4	5,4	5,2	-	-
Według sprawności								
niesprawne	369,2	12,3	46,3	106,3	43,4	138,3	13,4	9,2
sprawne	2391,2	94,2	321,2	753,7	375,2	763,9	58,1	24,9
Według występowania chorób/dolegliwości przewlekłych								
chorujące przewlekłe	1658,0	55,4	215,3	501,9	253,1	555,3	54,5	22,5
nie chorujące przewlekłe	1102,4	51,1	152,2	358,1	165,4	346,9	17,0	11,7

a) tylko osoby samodzielnie wypełniające ankietę

TABL. VI/16 KOBIECY W WIEKU 15 LAT I WIĘCEJ PALĄCE TYTOŃ CODZIENNIE WEDŁUG IŁOŚCI WYPALANYCH PAPIEROSÓW ^{a)} (DOK.)

Wyszczególnienie	Ogółem	Palące papierosy według ilości						
		poniżej 5 szt.	5-9	10-14	15-19	20-29	30-39	40 szt. i więcej
		w odsetkach						
Ogółem	100,0	3,9	13,3	31,2	15,2	32,7	2,6	1,2
miasta	100,0	3,9	13,1	31,1	14,8	32,5	3,1	1,4
wieś	100,0	3,8	13,8	31,2	16,0	33,1	1,3	0,8
Wiek								
15-19	100,0	21,9	23,7	41,3	5,6	7,4	-	-
20-29	100,0	7,0	20,9	31,8	16,0	21,9	1,6	0,8
30-39	100,0	1,9	14,2	34,1	13,8	32,5	2,7	0,9
40-49	100,0	4,4	8,7	28,9	13,5	40,2	3,3	1,0
50-59	100,0	1,9	12,6	31,2	16,2	34,2	2,3	1,6
60-69	100,0	3,4	9,6	26,7	18,6	35,3	3,7	2,6
70-79	100,0	0,6	18,9	40,6	15,9	23,1	0,9	-
80 lat i więcej	100,0	33,9	17,0	21,2	13,9	13,9	-	-
Poziom wykształcenia								
wyższe	100,0	5,3	16,8	32,1	13,3	29,1	2,3	1,1
policealne	100,0	5,6	19,8	30,0	20,0	21,4	1,0	2,2
średnie	100,0	4,6	13,6	30,5	16,8	29,8	3,7	0,9
zasadnicze zawodowe	100,0	2,6	11,0	33,7	14,9	34,9	1,8	1,2
gimnazjalne	100,0	13,6	20,8	38,0	9,8	16,9	1,0	-
podstawowe	100,0	1,8	12,0	25,9	13,6	42,1	2,5	2,2
bez wykształcenia	100,0	12,6	-	21,4	-	66,0	-	-
Stan cywilny prawny								
panna	100,0	6,2	19,7	33,2	12,6	24,3	3,1	1,0
zameżna	100,0	3,7	12,3	30,9	15,6	34,5	2,0	1,1
wdowa	100,0	2,5	9,9	32,9	16,6	32,9	2,9	2,4
rozwidziona/separowana	100,0	2,1	12,7	26,8	15,6	36,0	5,5	1,4
Stan cywilny faktyczny								
żyjące w związku	100,0	3,8	12,2	30,6	15,8	34,5	2,0	1,1
nie żyjące w związku	100,0	4,0	15,4	32,2	13,9	29,2	3,7	1,4
Status na rynku pracy								
pracujące	100,0	3,9	13,2	33,4	14,8	31,7	2,3	0,7
bezrobotne	100,0	3,3	12,0	26,4	12,4	39,0	4,2	2,7
bierne zawodowo	100,0	3,9	13,9	29,6	16,4	32,2	2,4	1,5
Według oceny stanu zdrowia								
bardzo dobre i dobre	100,0	4,1	13,7	32,7	15,3	30,8	2,2	1,1
takie sobie	100,0	4,0	13,1	28,6	17,2	33,9	1,9	1,2
złe i bardzo złe	100,0	2,1	11,6	29,5	9,4	39,2	6,1	2,1
brak danych	100,0	-	100,0	-	-	-	-	-
Według długostrwałych problemów zdrowotnych								
z problemami	100,0	3,0	12,5	31,4	14,6	33,6	3,3	1,7
bez problemów	100,0	4,8	14,0	31,0	15,6	31,9	1,9	0,8
brak danych	100,0	-	26,1	27,7	23,4	22,8	-	-
Według sprawności								
niesprawne	100,0	3,3	12,6	28,8	11,7	37,5	3,6	2,5
sprawne	100,0	3,9	13,4	31,5	15,7	31,9	2,4	1,0
Według występowania chorób/dolegliwości przewlekłych								
chorujące przewlekłe	100,0	3,3	13,0	30,3	15,3	33,5	3,3	1,4
nie chorujące przewlekłe	100,0	4,6	13,8	32,5	15,0	31,5	1,5	1,1

a) tylko osoby samodzielnie wypełniające ankietę

TABL. VI/17 OSOBY W WIEKU 15 LAT I WIĘCEJ OBECNIE PALĄCE CODZIENNIE WEDŁUG DŁUGOŚCI OKRESU PALENIA ^{a)}

Wyszczególnienie	Ogółem	Poni- żej 5 lat	5-9	10-14	15-19	20-24	25-29	30-34	35-39	40 lat i więcej	Brak da- nych
	w tysiącach										
Ogółem	6681,2	555,7	757,4	889,3	683,5	1211,6	479,4	953,9	301,1	761,8	87,6
miasta	4298,0	337,8	481,1	547,6	430,5	796,4	318,4	608,7	211,3	523,7	42,6
wieś	2383,2	217,9	276,3	341,6	253,0	415,2	161,0	345,2	89,8	238,1	44,9
Płeć											
mężczyźni	3917,2	337,4	438,4	479,3	382,8	670,2	291,1	540,9	194,7	531,9	50,6
kobiety	2764,0	218,3	319,0	409,9	300,7	541,4	188,4	413,0	106,3	229,9	37,0
Wiek											
15-19	141,9	119,5	18,3	-	-	-	-	-	-	-	4,1
20-29	1158,3	351,6	545,5	221,3	24,0	1,5	-	-	-	-	14,5
30-39	1300,0	42,3	131,9	479,5	430,4	189,7	6,3	3,1	-	-	16,8
40-49	1481,1	24,4	42,5	119,2	151,6	604,9	277,4	214,1	22,5	2,9	21,7
50-59	1678,8	14,0	14,7	61,7	66,2	335,5	155,1	585,9	221,4	209,5	14,7
60-69	705,8	4,0	3,1	6,1	6,1	68,2	32,6	128,6	45,0	401,3	10,6
70-79	176,5	-	0,6	1,4	5,1	9,4	6,4	17,8	12,1	118,6	4,9
80 lat i więcej	38,8	-	0,8	-	-	2,4	1,6	4,4	-	29,3	0,3
Poziom wykształcenia											
wyższe	759,8	52,6	114,0	145,0	87,8	116,0	49,4	88,0	30,3	70,4	6,3
policealne	114,4	13,9	12,2	14,8	8,0	24,6	6,4	19,7	2,9	11,1	0,7
średnie	1997,5	232,3	289,2	264,5	202,4	327,7	133,9	256,2	91,7	177,0	22,6
zasadnicze zawodowe	2552,2	95,7	235,5	362,1	285,4	550,5	209,7	402,1	116,5	251,0	43,7
gimnazjalne	176,9	125,0	40,1	2,2	1,3	2,4	-	-	-	0,2	5,7
podstawowe	1063,5	36,2	66,3	100,7	98,6	188,6	78,9	184,4	59,7	242,8	7,3
bez wykształcenia	16,9	-	-	-	-	1,7	1,1	3,4	-	9,3	1,3
Stan cywilny prawny											
kawaler/panna	1612,2	423,5	417,5	249,3	155,1	127,0	42,9	91,5	29,8	53,9	21,6
żonaty/zamężna	4153,8	121,2	318,4	574,7	461,8	909,1	349,6	665,2	202,3	496,3	55,3
wdowiec/wdowa	447,0	2,5	7,6	15,0	17,2	69,7	34,7	106,6	35,6	152,3	5,7
rozwódziona(a)/separa- wany(a)	468,3	8,5	13,9	50,3	49,4	105,8	52,3	90,6	33,3	59,2	5,0
Stan cywilny faktyczny											
żyjący w związku	4319,8	146,9	356,1	625,2	498,7	921,0	359,1	662,7	204,0	488,5	57,6
nie żyjący w związku	2361,4	408,8	401,3	264,0	184,8	290,6	120,3	291,2	97,0	273,3	30,0
Status na rynku pracy											
pracujący	3857,5	283,4	492,3	671,0	517,1	776,8	316,9	481,8	136,2	133,1	48,7
bezrobotni	751,6	77,3	124,4	106,0	73,4	140,3	55,9	106,7	33,0	27,2	7,5
bierni zawodowo	2072,1	195,0	140,7	112,3	92,9	294,5	106,6	365,4	131,9	601,5	31,4
Według oceny stanu zdrowia											
bardzo dobre i dobre	4115,4	483,8	644,7	700,4	483,4	734,7	257,3	444,3	105,3	209,2	52,2
takie sobie	1812,7	56,7	99,2	148,1	155,1	356,5	167,7	346,1	126,7	330,2	26,4
złe i bardzo złe	743,1	14,8	13,5	40,7	45,0	117,0	54,4	163,5	66,8	219,3	8,0
brak danych	10,1	0,4	-	-	-	3,4	-	-	2,3	3,0	1,0
Według długotrwałych problemów zdrowotnych											
z problemami	3070,8	125,9	175,1	261,2	271,7	541,7	260,0	590,4	213,8	591,2	39,8
bez problemów	3564,8	423,5	578,5	624,9	408,8	663,4	210,9	357,6	82,7	170,3	44,1
brak danych	45,7	6,3	3,8	3,2	2,9	6,5	8,5	6,0	4,6	0,3	3,6
Według sprawności											
niesprawni	933,0	18,2	28,5	40,6	64,8	155,7	66,4	195,8	77,4	271,0	14,7
sprawni	5748,2	537,6	728,9	848,7	618,7	1055,9	413,1	758,1	223,6	490,8	72,9
Według występowania chorób/dolegliwości przewlekłych											
chorujący przewlekłe	3587,9	173,5	241,9	322,3	308,5	674,8	307,3	660,5	234,2	615,5	49,4
nie chorujący przewlekłe	3093,4	382,3	515,6	567,0	375,0	536,8	172,1	293,3	66,9	146,3	38,2

a) tylko osoby samodzielnie wypełniające ankietę

TABL. VI/17 OSOBY W WIEKU 15 LAT I WIĘCEJ OBECNIE PALĄCE CODZIENNIE WEDŁUG DŁUGOŚCI OKRESU PALENIA^{a)} (DOK.)

Wyszczególnienie	Ogółem	Poni- żej 5 lat	5-9	10-14	15-19	20-24	25-29	30-34	35-39	40 lat i więcej	Brak da- nych
	w odsetkach										
Ogółem	100,0	8,3	11,3	13,3	10,2	18,1	7,2	14,3	4,5	11,4	1,3
miasta	100,0	7,9	11,2	12,7	10,0	18,5	7,4	14,2	4,9	12,2	1,0
wieś	100,0	9,1	11,6	14,3	10,6	17,4	6,8	14,5	3,8	10,0	1,9
Płeć											
mężczyźni	100,0	8,6	11,2	12,2	9,8	17,1	7,4	13,8	5,0	13,6	1,3
kobiety	100,0	7,9	11,5	14,8	10,9	19,6	6,8	14,9	3,8	8,3	1,3
Wiek											
15-19	100,0	84,2	12,9	-	-	-	-	-	-	-	2,9
20-29	100,0	30,4	47,1	19,1	2,1	0,1	-	-	-	-	1,3
30-39	100,0	3,3	10,1	36,9	33,1	14,6	0,5	0,2	-	-	1,3
40-49	100,0	1,6	2,9	8,0	10,2	40,8	18,7	14,5	1,5	0,2	1,5
50-59	100,0	0,8	0,9	3,7	3,9	20,0	9,2	34,9	13,2	12,5	0,9
60-69	100,0	0,6	0,4	0,9	0,9	9,7	4,6	18,2	6,4	56,9	1,5
70-79	100,0	-	0,4	0,8	2,9	5,3	3,7	10,1	6,9	67,2	2,8
80 lat i więcej	100,0	-	2,0	-	-	6,2	4,1	11,4	-	75,7	0,7
Poziom wykształcenia											
wyższe	100,0	6,9	15,0	19,1	11,6	15,3	6,5	11,6	4,0	9,3	0,8
policealne	100,0	12,2	10,7	12,9	7,0	21,6	5,6	17,3	2,6	9,7	0,6
średnie	100,0	11,6	14,5	13,2	10,1	16,4	6,7	12,8	4,6	8,9	1,1
zasadnicze zawodowe	100,0	3,7	9,2	14,2	11,2	21,6	8,2	15,8	4,6	9,8	1,7
gimnazjalne	100,0	70,7	22,7	1,3	0,7	1,4	-	-	-	0,1	3,2
podstawowe	100,0	3,4	6,2	9,5	9,3	17,7	7,4	17,3	5,6	22,8	0,7
bez wykształcenia	100,0	-	-	-	-	10,0	6,5	20,3	-	55,2	8,0
Stan cywilny prawny											
kawaler/panna	100,0	26,3	25,9	15,5	9,6	7,9	2,7	5,7	1,9	3,3	1,3
żonaty/zamężna	100,0	2,9	7,7	13,8	11,1	21,9	8,4	16,0	4,9	11,9	1,3
wdowiec/wdowa	100,0	0,6	1,7	3,4	3,8	15,6	7,8	23,9	8,0	34,1	1,3
rozwódziona(a)/separo- wany(a)	100,0	1,8	3,0	10,7	10,5	22,6	11,2	19,3	7,1	12,6	1,1
Stan cywilny faktyczny											
żyjący w związku	100,0	3,4	8,2	14,5	11,5	21,3	8,3	15,3	4,7	11,3	1,3
nie żyjący w związku	100,0	17,3	17,0	11,2	7,8	12,3	5,1	12,3	4,1	11,6	1,3
Status na rynku pracy											
pracujący	100,0	7,3	12,8	17,4	13,4	20,1	8,2	12,5	3,5	3,5	1,3
bezrobotni	100,0	10,3	16,6	14,1	9,8	18,7	7,4	14,2	4,4	3,6	1,0
bierni zawodowo	100,0	9,4	6,8	5,4	4,5	14,2	5,1	17,6	6,4	29,0	1,5
Według oceny stanu zdrowia											
bardzo dobre i dobre	100,0	11,8	15,7	17,0	11,7	17,9	6,3	10,8	2,6	5,1	1,3
takie sobie	100,0	3,1	5,5	8,2	8,6	19,7	9,3	19,1	7,0	18,2	1,5
złe i bardzo złe	100,0	2,0	1,8	5,5	6,1	15,7	7,3	22,0	9,0	29,5	1,1
brak danych	100,0	4,0	-	-	-	33,5	-	-	22,9	29,6	9,9
Według długotrwałych problemów zdrowotnych											
z problemami	100,0	4,1	5,7	8,5	8,8	17,6	8,5	19,2	7,0	19,3	1,3
bez problemów	100,0	11,9	16,2	17,5	11,5	18,6	5,9	10,0	2,3	4,8	1,2
brak danych	100,0	13,8	8,4	7,0	6,4	14,3	18,5	13,0	10,1	0,5	7,9
Według sprawności											
niesprawni	100,0	1,9	3,1	4,4	6,9	16,7	7,1	21,0	8,3	29,0	1,6
sprawni	100,0	9,4	12,7	14,8	10,8	18,4	7,2	13,2	3,9	8,5	1,3
Według występowania chorób/dolegliwości przewlekłych											
chorujący przewlekłe	100,0	4,8	6,7	9,0	8,6	18,8	8,6	18,4	6,5	17,2	1,4
nie chorujący przewlekłe	100,0	12,4	16,7	18,3	12,1	17,4	5,6	9,5	2,2	4,7	1,2

a) tylko osoby samodzielnie wypełniające ankietę

**TABL. VI/18 OSOBY W WIEKU 15 LAT I WIĘCEJ PALĄCE W PRZESZŁOŚCI CODZIENNIE
WEDŁUG DŁUGOŚCI OKRESU PALENIA ^{a)}**

Wyszczególnienie	Ogółem	Poni- żej 5 lat	5-9	10-14	15-19	20-24	25-29	30-34	35-39	40 lat i więcej	Brak da- nych
	w tysiącach										
Ogółem	5847,2	1201,9	829,1	952,4	584,9	937,1	290,7	559,2	112,2	298,4	81,5
miasta	4006,6	794,0	570,3	618,1	409,3	642,8	208,1	406,7	89,3	210,2	57,8
wieś	1840,6	407,9	258,7	334,3	175,6	294,3	82,5	152,4	22,9	88,2	23,7
Płeć											
mężczyźni	3331,6	532,4	393,1	510,7	358,9	598,7	205,2	373,6	81,2	237,1	40,7
kobiety	2515,6	669,5	435,9	441,6	226,0	338,4	85,5	185,6	31,0	61,3	40,8
Wiek											
15-19	71,2	59,4	4,5	-	-	-	-	-	-	-	7,3
20-29	571,3	363,9	147,7	35,9	7,1	-	-	-	-	-	16,7
30-39	887,3	288,3	253,0	213,4	91,3	21,2	-	-	-	-	20,1
40-49	868,9	150,7	153,4	200,9	133,4	151,4	46,9	23,0	1,9	-	7,2
50-59	1514,6	185,0	148,7	250,7	183,6	369,2	108,0	196,5	42,1	19,9	10,8
60-69	1045,9	76,7	65,9	134,6	109,0	221,8	77,2	197,1	36,7	109,4	17,7
70-79	656,4	56,7	42,9	83,4	48,6	127,9	48,1	103,4	21,0	122,7	1,7
80 lat i więcej	231,6	21,3	12,9	33,5	11,8	45,7	10,4	39,2	10,5	46,3	-
Poziom wykształcenia											
wyższe	1121,1	290,5	196,5	187,3	91,2	136,4	52,0	103,7	16,2	30,4	16,9
policealne	145,9	34,8	31,6	20,7	11,8	16,5	5,7	17,7	2,0	3,5	1,6
średnie	1917,0	448,6	308,1	297,9	197,6	286,3	87,9	146,6	34,7	84,9	24,4
zasadnicze zawodowe	1631,9	255,9	202,6	307,3	199,3	316,8	87,6	143,2	28,2	63,9	27,1
gimnazjalne	66,0	52,2	4,2	1,6	0,8	-	-	-	-	0,5	6,7
podstawowe	932,9	115,3	81,5	136,3	82,7	175,5	52,4	143,2	30,7	110,6	4,8
bez wykształcenia	32,4	4,6	4,5	1,3	1,6	5,5	5,1	4,8	0,4	4,6	-
Stan cywilny prawny											
kawaler/panna	719,8	343,8	125,5	80,3	43,4	43,8	16,0	31,0	10,0	2,5	23,5
żonaty/zamężna	4200,0	729,4	624,2	715,5	457,8	704,7	218,8	408,1	79,1	215,1	47,3
wdowiec/wdowa	616,2	72,1	42,5	103,2	55,2	133,4	39,8	85,0	16,4	62,2	6,4
rozwódziona(a)/separo- wany(a)	311,1	56,6	36,9	53,3	28,5	55,2	16,1	35,0	6,7	18,5	4,3
Stan cywilny faktyczny											
żyjący w związku	4285,3	766,6	651,9	738,2	459,7	703,5	217,8	404,4	79,2	216,2	47,8
nie żyjący w związku	1561,9	435,3	177,1	214,2	125,2	233,6	72,9	154,7	33,0	82,2	33,7
Status na rynku pracy											
pracujący	2813,5	695,0	536,0	555,5	314,7	386,0	111,5	129,8	29,5	20,1	35,4
bezrobotni	269,1	84,4	44,0	46,5	25,9	36,4	7,9	9,4	4,0	0,5	10,0
bierni zawodowo	2764,6	422,5	249,0	350,3	244,2	514,7	171,3	420,0	78,8	277,7	36,1
Według oceny stanu zdrowia											
bardzo dobre i dobre	2904,4	833,7	531,8	511,4	270,1	354,6	99,5	172,3	26,3	65,0	39,8
takie sobie	1930,1	261,2	208,7	303,5	220,1	384,6	118,3	243,7	49,0	113,7	27,4
złe i bardzo złe	1001,7	104,8	86,5	131,8	94,7	197,9	72,0	143,2	36,9	119,7	14,3
brak danych	10,9	2,3	2,1	5,7	-	-	0,9	-	-	-	-
Według długotrwałych problemów zdrowotnych											
z problemami	3594,4	528,7	390,6	522,4	378,6	676,7	223,2	463,7	94,8	266,0	49,7
bez problemów	2220,0	667,1	434,2	420,0	201,5	258,8	64,4	93,6	17,5	31,8	31,2
brak danych	32,8	6,1	4,3	10,0	4,8	1,5	3,1	1,9	-	0,6	0,5
Według sprawności											
niesprawni	1315,6	119,7	130,0	189,2	117,2	272,7	93,1	197,7	42,5	141,9	11,7
sprawni	4531,6	1082,2	699,1	763,2	467,7	664,4	197,6	361,4	69,7	156,5	69,8
Według występowania chorób/dolegliwości przewlekłych											
chorujący przewlekłe	4016,7	613,1	469,6	612,4	433,7	742,6	241,7	482,3	96,5	269,6	55,2
nie chorujący przewlekłe	1830,5	588,8	359,4	339,9	151,2	194,5	49,0	76,9	15,7	28,8	26,2

a) tylko osoby samodzielnie wypełniające ankietę

**TABL. VI/18 OSOBY W WIEKU 15 LAT I WIĘCEJ PALĄCE W PRZESZŁOŚCI CODZIENNIE
WEDŁUG DŁUGOŚCI OKRESU PALENIA ^{a)} (DOK.)**

Wyszczególnienie	Ogółem	Poni- żej 5 lat	5-9	10-14	15-19	20-24	25-29	30-34	35-39	40 lat i więcej	Brak da- nych
	w odsetkach										
Ogółem	100,0	20,6	14,2	16,3	10,0	16,0	5,0	9,6	1,9	5,1	1,4
miasta	100,0	19,8	14,2	15,4	10,2	16,0	5,2	10,2	2,2	5,2	1,4
wieś	100,0	22,2	14,1	18,2	9,5	16,0	4,5	8,3	1,2	4,8	1,3
Płeć											
mężczyźni	100,0	16,0	11,8	15,3	10,8	18,0	6,2	11,2	2,4	7,1	1,2
kobiety	100,0	26,6	17,3	17,6	9,0	13,5	3,4	7,4	1,2	2,4	1,6
Wiek											
15-19	100,0	83,4	6,4	-	-	-	-	-	-	-	10,2
20-29	100,0	63,7	25,9	6,3	1,2	-	-	-	-	-	2,9
30-39	100,0	32,5	28,5	24,0	10,3	2,4	-	-	-	-	2,3
40-49	100,0	17,3	17,7	23,1	15,4	17,4	5,4	2,6	0,2	-	0,8
50-59	100,0	12,2	9,8	16,6	12,1	24,4	7,1	13,0	2,8	1,3	0,7
60-69	100,0	7,3	6,3	12,9	10,4	21,2	7,4	18,8	3,5	10,5	1,7
70-79	100,0	8,6	6,5	12,7	7,4	19,5	7,3	15,7	3,2	18,7	0,3
80 lat i więcej	100,0	9,2	5,6	14,5	5,1	19,7	4,5	16,9	4,5	20,0	-
Poziom wykształcenia											
wyższe	100,0	25,9	17,5	16,7	8,1	12,2	4,6	9,3	1,4	2,7	1,5
policealne	100,0	23,9	21,7	14,2	8,1	11,3	3,9	12,1	1,3	2,4	1,1
średnie	100,0	23,4	16,1	15,5	10,3	14,9	4,6	7,6	1,8	4,4	1,3
zasadnicze zawodowe	100,0	15,7	12,4	18,8	12,2	19,4	5,4	8,8	1,7	3,9	1,7
gimnazjalne	100,0	79,1	6,4	2,4	1,2	-	-	-	-	0,8	10,1
podstawowe	100,0	12,4	8,7	14,6	8,9	18,8	5,6	15,3	3,3	11,9	0,5
bez wykształcenia	100,0	14,3	13,9	4,0	5,0	17,0	15,7	14,7	1,2	14,2	-
Stan cywilny prawny											
kawaler/panna	100,0	47,8	17,4	11,2	6,0	6,1	2,2	4,3	1,4	0,3	3,3
żonaty/zamężna	100,0	17,4	14,9	17,0	10,9	16,8	5,2	9,7	1,9	5,1	1,1
wdowiec/wdowa	100,0	11,7	6,9	16,7	9,0	21,6	6,5	13,8	2,7	10,1	1,0
rozwódziona(a)/separo- wany(a)	100,0	18,2	11,8	17,1	9,2	17,7	5,2	11,3	2,2	6,0	1,4
Stan cywilny faktyczny											
żyjący w związku	100,0	17,9	15,2	17,2	10,7	16,4	5,1	9,4	1,8	5,0	1,1
nie żyjący w związku	100,0	27,9	11,3	13,7	8,0	15,0	4,7	9,9	2,1	5,3	2,2
Status na rynku pracy											
pracujący	100,0	24,7	19,1	19,7	11,2	13,7	4,0	4,6	1,0	0,7	1,3
bezrobotni	100,0	31,4	16,3	17,3	9,6	13,5	2,9	3,5	1,5	0,2	3,7
bierni zawodowo	100,0	15,3	9,0	12,7	8,8	18,6	6,2	15,2	2,8	10,0	1,3
Według oceny stanu zdrowia											
bardzo dobre i dobre	100,0	28,7	18,3	17,6	9,3	12,2	3,4	5,9	0,9	2,2	1,4
takie sobie	100,0	13,5	10,8	15,7	11,4	19,9	6,1	12,6	2,5	5,9	1,4
złe i bardzo złe	100,0	10,5	8,6	13,2	9,5	19,8	7,2	14,3	3,7	11,9	1,4
brak danych	100,0	21,2	19,0	51,7	-	-	8,1	-	-	-	-
Według długotrwałych problemów zdrowotnych											
z problemami	100,0	14,7	10,9	14,5	10,5	18,8	6,2	12,9	2,6	7,4	1,4
bez problemów	100,0	30,1	19,6	18,9	9,1	11,7	2,9	4,2	0,8	1,4	1,4
brak danych	100,0	18,5	13,1	30,4	14,7	4,7	9,5	5,7	-	1,7	1,6
Według sprawności											
niesprawni	100,0	9,1	9,9	14,4	8,9	20,7	7,1	15,0	3,2	10,8	0,9
sprawni	100,0	23,9	15,4	16,8	10,3	14,7	4,4	8,0	1,5	3,5	1,5
Według występowania chorób/dolegliwości przewlekłych											
chorujący przewlekłe	100,0	15,3	11,7	15,2	10,8	18,5	6,0	12,0	2,4	6,7	1,4
nie chorujący przewlekłe	100,0	32,2	19,6	18,6	8,3	10,6	2,7	4,2	0,9	1,6	1,4

a) tylko osoby samodzielnie wypełniające ankietę

TABL. VI/19 OSOBY W WIEKU 15 LAT I WIĘCEJ ^{a)} WEDŁUG INFORMACJI O PICIU ALKOHOLU

Wyszczególnienie	Ogółem	Abstynenci	Pijący alkohol w ciągu ostatnich 12 miesięcy						Brak danych
			razem	1 raz w miesiącu lub rzadziej	2-4 razy w miesiącu	2-3 razy w tygodniu	4-6 razy w tygodniu	codziennie	
w tysiącach									
Ogółem	28098,5	7114,4	20776,0	11602,9	6635,8	1343,9	526,9	666,5	208,1
miasta	17559,0	4098,8	13314,9	7213,7	4315,3	966,2	363,7	456,1	145,3
wieś	10539,5	3015,6	7461,1	4389,2	2320,6	377,7	163,2	210,4	62,8
Płeć									
Mężczyźni	12662,9	1871,7	10698,6	4428,7	4187,8	1028,7	456,2	597,2	92,6
Kobiety	15435,6	5242,7	10077,4	7174,2	2448,0	315,2	70,7	69,3	115,5
Wiek									
15-19	1932,3	1111,8	810,8	554,1	208,9	35,1	9,5	3,1	9,7
20-29	4944,6	834,2	4065,2	1990,1	1544,8	340,0	108,4	81,8	45,2
30-39	4910,2	615,6	4261,9	2116,4	1553,8	316,3	139,7	135,7	32,7
40-49	4326,1	598,8	3694,2	1924,9	1269,1	241,4	96,4	162,3	33,1
50-59	5255,5	1024,8	4185,0	2404,3	1249,1	255,8	114,9	160,9	45,7
60-69	3289,1	1045,7	2224,7	1471,5	525,7	110,0	40,9	76,5	18,7
70-79	2352,8	1161,4	1173,3	869,2	220,8	35,1	14,9	33,3	18,1
80 lat i więcej	1088,0	722,1	361,0	272,3	63,5	10,1	2,2	12,8	4,9
Poziom wykształcenia									
wyższe	4969,9	647,2	4285,0	2121,8	1539,8	355,1	125,6	142,7	37,7
policealne	607,7	112,6	493,5	313,9	128,5	38,6	5,0	7,5	1,5
średnie	8701,7	1754,7	6880,2	3825,5	2315,9	422,1	150,7	165,9	66,8
zasadnicze zawodowe	7289,8	1423,3	5809,6	3165,1	1851,6	377,6	176,9	238,3	56,8
gimnazjalne	1446,8	758,0	682,1	456,4	174,9	32,6	5,4	12,8	6,7
podstawowe	4827,9	2249,3	2543,7	1663,7	605,9	117,1	61,8	95,2	34,9
bez wykształcenia	254,7	169,2	82,0	56,5	19,1	0,9	1,4	4,1	3,6
Stan cywilny prawny									
kawaler/panna	7159,3	2021,0	5084,9	2491,1	1856,9	406,8	153,0	177,2	53,4
żonaty/zamężna	16647,5	3251,1	13281,8	7466,7	4255,8	833,0	324,1	402,2	114,5
wdowiec/wdowa	3102,7	1619,6	1456,6	1119,5	248,0	36,0	18,5	34,6	26,6
rozwódziona(a)/separowana(a)	1189,1	222,7	952,7	525,6	275,1	68,1	31,3	52,6	13,6
Stan cywilny faktyczny									
żyjący w związku	16964,7	3253,0	13596,4	7584,3	4387,9	869,9	327,3	426,9	115,3
nie żyjący w związku	11133,8	3861,3	7179,7	4018,6	2247,9	473,9	199,6	239,7	92,8
Status na rynku pracy									
pracujący	13485,7	1586,4	11794,1	5772,1	4342,6	899,5	364,7	415,2	105,2
bezrobotni	1768,9	295,8	1453,7	780,1	451,7	101,7	54,4	65,8	19,4
bierni zawodowo	12843,9	5232,1	7528,2	5050,7	1841,5	342,7	107,8	185,5	83,5
Według oceny stanu zdrowia									
bardzo dobre i dobre	16920,1	3151,2	13645,3	7080,1	4821,5	966,7	377,6	399,4	123,6
takie sobie	7550,9	2089,4	5402,2	3375,1	1411,1	285,5	121,9	208,7	59,3
złe i bardzo złe	3595,8	1863,3	1707,4	1141,7	397,4	91,7	25,3	51,2	25,2
brak danych	31,7	10,5	21,2	6,0	5,8	-	2,1	7,2	-
Według długotrwałych problemów zdrowotnych									
z problemami	13865,1	4446,8	9313,9	5731,1	2524,8	542,3	214,5	301,1	104,4
bez problemów	14071,7	2639,3	11329,1	5819,5	4063,6	785,1	310,6	350,3	103,2
brak danych	161,7	28,2	133,0	52,3	47,3	16,5	1,8	15,1	0,5
Według sprawności									
niesprawni	4520,9	2064,3	2422,7	1640,4	550,5	105,7	45,6	80,6	34,0
sprawni	23577,6	5050,1	18353,4	9962,5	6085,3	1238,2	481,3	586,0	174,2
Według występowania chorób/dolegliwości przewlekłych									
chorujący przewlekłe	15926,0	4659,5	11141,5	6636,8	3183,5	683,4	266,5	371,3	125,1
nie chorujący przewlekłe	12172,5	2454,9	9634,5	4966,1	3452,3	660,5	260,3	295,3	83,0

a) tylko osoby samodzielnie wypełniające ankietę.

TABL. VI/19 OSOBY W WIEKU 15 LAT I WIĘCEJ ^{a)} WEDŁUG INFORMACJI O PICIU ALKOHOLU (DOK.)

Wyszczególnienie	Ogółem	Absty- nenci	Pijący alkohol w ciągu ostatnich 12 miesięcy						Brak danych
			razem	1 raz w miesiącu lub rzadziej	2-4 razy w miesiącu	2-3 razy w tygodniu	4-6 razy w tygodniu	codzien- nie	
w odsetkach									
Ogółem	100,0	25,3	73,9	41,3	23,6	4,8	1,9	2,4	0,7
miasta	100,0	23,3	75,8	41,1	24,6	5,5	2,1	2,6	0,8
wieś	100,0	28,6	70,8	41,6	22,0	3,6	1,5	2,0	0,6
Płeć									
Mężczyźni	100,0	14,8	84,5	35,0	33,1	8,1	3,6	4,7	0,7
Kobiety	100,0	34,0	65,3	46,5	15,9	2,0	0,5	0,4	0,7
Wiek									
15-19	100,0	57,5	42,0	28,7	10,8	1,8	0,5	0,2	0,5
20-29	100,0	16,9	82,2	40,2	31,2	6,9	2,2	1,7	0,9
30-39	100,0	12,5	86,8	43,1	31,6	6,4	2,8	2,8	0,7
40-49	100,0	13,8	85,4	44,5	29,3	5,6	2,2	3,8	0,8
50-59	100,0	19,5	79,6	45,7	23,8	4,9	2,2	3,1	0,9
60-69	100,0	31,8	67,6	44,7	16,0	3,3	1,2	2,3	0,6
70-79	100,0	49,4	49,9	36,9	9,4	1,5	0,6	1,4	0,8
80 lat i więcej	100,0	66,4	33,2	25,0	5,8	0,9	0,2	1,2	0,4
Poziom wykształcenia									
wyższe	100,0	13,0	86,2	42,7	31,0	7,1	2,5	2,9	0,8
policealne	100,0	18,5	81,2	51,7	21,2	6,3	0,8	1,2	0,3
średnie	100,0	20,2	79,1	44,0	26,6	4,9	1,7	1,9	0,8
zasadnicze zawodowe	100,0	19,5	79,7	43,4	25,4	5,2	2,4	3,3	0,8
gimnazjalne	100,0	52,4	47,1	31,5	12,1	2,3	0,4	0,9	0,5
podstawowe	100,0	46,6	52,7	34,5	12,6	2,4	1,3	2,0	0,7
bez wykształcenia	100,0	66,4	32,2	22,2	7,5	0,4	0,6	1,6	1,4
Stan cywilny prawny									
kawaler/panna	100,0	28,2	71,0	34,8	25,9	5,7	2,1	2,5	0,7
żonaty/zamężna	100,0	19,5	79,8	44,9	25,6	5,0	1,9	2,4	0,7
wdowiec/wdowa	100,0	52,2	46,9	36,1	8,0	1,2	0,6	1,1	0,9
rozwiedziony(a)/separowany(a)	100,0	18,7	80,1	44,2	23,1	5,7	2,6	4,4	1,1
Stan cywilny faktyczny									
żyjący w związku	100,0	19,2	80,1	44,7	25,9	5,1	1,9	2,5	0,7
nie żyjący w związku	100,0	34,7	64,5	36,1	20,2	4,3	1,8	2,2	0,8
Status na rynku pracy									
pracujący	100,0	11,8	87,5	42,8	32,2	6,7	2,7	3,1	0,8
bezrobotni	100,0	16,7	82,2	44,1	25,5	5,7	3,1	3,7	1,1
bierni zawodowo	100,0	40,7	58,6	39,3	14,3	2,7	0,8	1,4	0,7
Według oceny stanu zdrowia									
bardzo dobre i dobre	100,0	18,6	80,6	41,8	28,5	5,7	2,2	2,4	0,7
takie sobie	100,0	27,7	71,5	44,7	18,7	3,8	1,6	2,8	0,8
złe i bardzo złe	100,0	51,8	47,5	31,7	11,1	2,6	0,7	1,4	0,7
brak danych	100,0	33,2	66,8	19,0	18,4	-	6,6	22,8	-
Według długotrwałych problemów zdrowotnych									
z problemami	100,0	32,1	67,2	41,3	18,2	3,9	1,5	2,2	0,8
bez problemów	100,0	18,8	80,5	41,4	28,9	5,6	2,2	2,5	0,7
brak danych	100,0	17,4	82,3	32,3	29,3	10,2	1,1	9,3	0,3
Według sprawności									
niesprawni	100,0	45,7	53,6	36,3	12,2	2,3	1,0	1,8	0,8
sprawni	100,0	21,4	77,8	42,3	25,8	5,3	2,0	2,5	0,7
Według występowania chorób/dolegliwości przewlekłych									
chorujący przewlekłe	100,0	29,3	70,0	41,7	20,0	4,3	1,7	2,3	0,8
nie chorujący przewlekłe	100,0	20,2	79,1	40,8	28,4	5,4	2,1	2,4	0,7

a) tylko osoby samodzielnie wypełniające ankietę.

TABL. VI/20 MĘŻCZYŹNI W WIEKU 15 LAT I WIĘCEJ ^{a)} WEDŁUG INFORMACJI O PICIU ALKOHOLU ⁾

Wyszczególnienie	Ogółem	Abstynenci	Pijący alkohol w ciągu ostatnich 12 miesięcy						Brak danych
			razem	1 raz w miesiącu lub rzadziej	2-4 razy w miesiącu	2-3 razy w tygodniu	4-6 razy w tygodniu	codziennie	
w tysiącach									
Ogółem	12662,9	1871,7	10698,6	4428,7	4187,8	1028,7	456,2	597,2	92,6
miasta	7774,4	1085,3	6630,4	2663,1	2549,8	704,2	307,7	405,6	58,7
wieś	4888,5	786,4	4068,2	1765,6	1638,0	324,6	148,4	191,6	33,8
Wiek									
15-19	979,4	498,2	474,4	302,6	132,2	29,3	7,1	3,1	6,8
20-29	2361,2	200,4	2140,5	782,1	931,8	264,0	91,8	70,8	20,3
30-39	2301,1	154,0	2130,7	717,8	949,6	228,3	116,0	119,0	16,4
40-49	2037,3	151,2	1870,2	674,5	768,8	185,8	87,4	153,6	16,0
50-59	2393,9	251,2	2121,6	841,6	830,7	202,8	104,1	142,4	21,2
60-69	1410,6	235,7	1166,9	603,0	374,9	84,3	37,8	66,9	8,0
70-79	871,5	247,8	620,3	395,0	157,7	25,3	11,1	31,2	3,5
80 lat i więcej	307,9	133,3	174,2	112,2	42,1	8,9	0,8	10,2	0,5
Poziom wykształcenia									92,6
wyższe	2036,7	169,6	1848,7	662,4	756,4	218,0	97,7	114,3	18,5
policealne	152,3	16,1	136,2	56,8	48,1	21,5	2,3	7,5	-
średnie	3711,7	391,6	3299,7	1322,4	1381,7	325,9	124,1	145,5	20,4
zasadnicze zawodowe	4092,3	453,4	3601,8	1454,5	1418,7	334,0	171,9	222,7	37,1
gimnazjalne	773,5	322,0	447,1	269,6	131,1	29,8	3,7	12,8	4,5
podstawowe	1839,1	493,1	1334,3	648,2	439,2	99,0	56,4	91,5	11,7
bez wykształcenia	57,2	25,8	30,9	14,7	12,7	0,6	-	2,9	0,5
Stan cywilny prawny									
kawaler	3898,0	833,3	3039,4	1201,1	1215,2	326,1	132,5	164,4	25,3
żonaty	7833,4	853,9	6921,3	2918,3	2737,5	627,4	279,8	358,3	58,1
wdowiec	482,9	130,1	349,7	166,4	113,6	23,7	15,6	30,4	3,1
rozwódzony/separowany	448,6	54,4	388,2	142,9	121,5	51,6	28,2	44,0	6,0
Stan cywilny faktyczny									
żyjący w związku	7991,4	855,5	7078,0	2965,6	2802,5	644,4	285,0	380,4	57,9
nie żyjący w związku	4671,5	1016,2	3620,6	1463,1	1385,3	384,3	171,1	216,8	34,6
Status na rynku pracy									
pracujący	7147,2	476,3	6609,0	2349,6	2858,2	695,1	324,0	382,2	61,9
bezrobotni	854,0	55,9	790,4	303,2	303,7	69,8	52,7	61,0	7,7
bierni zawodowo	4661,6	1339,5	3299,2	1775,9	1025,9	263,9	79,4	154,1	23,0
Według oceny stanu zdrowia									
bardzo dobre i dobre	8086,9	928,5	7092,3	2658,3	3010,1	737,4	327,3	359,2	66,1
takie sobie	3157,1	463,5	2673,8	1261,9	892,6	228,1	104,5	186,7	19,8
złe i bardzo złe	1401,2	476,3	918,3	505,3	283,4	63,2	22,3	44,1	6,6
brak danych	17,6	3,4	14,3	3,3	1,6	-	2,1	7,2	-
Według długotrwałych problemów zdrowotnych									
z problemami	5623,0	1084,2	4505,5	2118,8	1548,0	397,8	179,8	261,1	33,3
bez problemów	6975,2	784,3	6132,1	2290,7	2621,4	621,9	275,5	322,6	58,8
brak danych	64,7	3,3	61,0	19,2	18,4	9,0	0,8	13,5	0,5
Według sprawności									
nieśprawni	1959,0	604,9	1346,9	748,6	391,2	88,9	41,5	76,6	7,1
sprawni	10703,9	1266,8	9351,7	3680,1	3796,6	939,8	414,6	520,6	85,5
Według występowania chorób/dolegliwości przewlekłych									
chorujący przewlekłe	6563,7	1119,7	5400,3	2420,5	1923,7	505,6	223,4	327,2	43,6
nie chorujący przewlekłe	6099,2	752,0	5298,3	2008,2	2264,1	523,1	232,8	270,0	49,0

a) tylko osoby samodzielnie wypełniające ankietę .

TABL. VI/20 MĘŻCZYŹNI W WIEKU 15 LAT I WIĘCEJ ^{a)} WEDŁUG INFORMACJI O PICIU ALKOHOLU (DOK.)

Wyszczególnienie	Ogółem	Absty- nenci	Pijący alkohol w ciągu ostatnich 12 miesięcy						Brak danych
			razem	1 raz w miesiącu lub rzadziej	2-4 razy w miesiącu	2-3 razy w tygodniu	4-6 razy w tygodniu	codzien- nie	
w odsetkach									
Ogółem	100,0	14,8	84,5	35,0	33,1	8,1	3,6	4,7	0,7
miasta	100,0	14,0	85,3	34,3	32,8	9,1	4,0	5,2	0,8
wieś	100,0	16,1	83,2	36,1	33,5	6,6	3,0	3,9	0,7
Wiek									
15-19	100,0	50,9	48,4	30,9	13,5	3,0	0,7	0,3	0,7
20-29	100,0	8,5	90,7	33,1	39,5	11,2	3,9	3,0	0,9
30-39	100,0	6,7	92,6	31,2	41,3	9,9	5,0	5,2	0,7
40-49	100,0	7,4	91,8	33,1	37,7	9,1	4,3	7,5	0,8
50-59	100,0	10,5	88,6	35,2	34,7	8,5	4,3	5,9	0,9
60-69	100,0	16,7	82,7	42,7	26,6	6,0	2,7	4,7	0,6
70-79	100,0	28,4	71,2	45,3	18,1	2,9	1,3	3,6	0,4
80 lat i więcej	100,0	43,3	56,6	36,4	13,7	2,9	0,3	3,3	0,2
Poziom wykształcenia									
wyższe	100,0	8,3	90,8	32,5	37,1	10,7	4,8	5,6	0,9
policealne	100,0	10,6	89,4	37,3	31,6	14,1	1,5	4,9	-
średnie	100,0	10,6	88,9	35,6	37,2	8,8	3,3	3,9	0,5
zasadnicze zawodowe	100,0	11,1	88,0	35,5	34,7	8,2	4,2	5,4	0,9
gimnazjalne	100,0	41,6	57,8	34,9	16,9	3,9	0,5	1,7	0,6
podstawowe	100,0	26,8	72,6	35,2	23,9	5,4	3,1	5,0	0,6
bez wykształcenia	100,0	45,2	54,0	25,7	22,1	1,0	-	5,1	0,9
Stan cywilny prawny									
kawaler	100,0	21,4	78,0	30,8	31,2	8,4	3,4	4,2	0,6
żonaty	100,0	10,9	88,4	37,3	34,9	8,0	3,6	4,6	0,7
wdowiec	100,0	26,9	72,4	34,5	23,5	4,9	3,2	6,3	0,6
rozwódzony/separowany	100,0	12,1	86,5	31,8	27,1	11,5	6,3	9,8	1,3
Stan cywilny faktyczny									
żyjący w związku	100,0	10,7	88,6	37,1	35,1	8,1	3,6	4,8	0,7
nie żyjący w związku	100,0	21,8	77,5	31,3	29,7	8,2	3,7	4,6	0,7
Status na rynku pracy									
pracujący	100,0	6,7	92,5	32,9	40,0	9,7	4,5	5,3	0,9
bezrobotni	100,0	6,5	92,6	35,5	35,6	8,2	6,2	7,1	0,9
bierni zawodowo	100,0	28,7	70,8	38,1	22,0	5,7	1,7	3,3	0,5
Według oceny stanu zdrowia									
bardzo dobre i dobre	100,0	11,5	87,7	32,9	37,2	9,1	4,0	4,4	0,8
takie sobie	100,0	14,7	84,7	40,0	28,3	7,2	3,3	5,9	0,6
złe i bardzo złe	100,0	34,0	65,5	36,1	20,2	4,5	1,6	3,1	0,5
brak danych	100,0	19,2	80,8	18,7	9,2	-	11,8	41,0	-
Według długotrwałych problemów zdrowotnych									
z problemami	100,0	19,3	80,1	37,7	27,5	7,1	3,2	4,6	0,6
bez problemów	100,0	11,2	87,9	32,8	37,6	8,9	3,9	4,6	0,8
brak danych	100,0	5,1	94,2	29,6	28,4	13,9	1,3	20,9	0,7
Według sprawności									
niesprawni	100,0	30,9	68,8	38,2	20,0	4,5	2,1	3,9	0,4
sprawni	100,0	11,8	87,4	34,4	35,5	8,8	3,9	4,9	0,8
Według występowania chorób/dolegliwości przewlekłych									
chorujący przewlekłe	100,0	17,1	82,3	36,9	29,3	7,7	3,4	5,0	0,7
nie chorujący przewlekłe	100,0	12,3	86,9	32,9	37,1	8,6	3,8	4,4	0,8

a) tylko osoby samodzielnie wypełniające ankietę.

TABL. VI/21 KOBIECY W WIEKU 15 LAT I WIĘCEJ ^{a)} WEDŁUG INFORMACJI O PICIU ALKOHOLU

Wyszczególnienie	Ogółem	Abstynenci	Pijący alkohol w ciągu ostatnich 12 miesięcy						Brak danych
			razem	1 raz w miesiącu lub rzadziej	2-4 razy w miesiącu	2-3 razy w tygodniu	4-6 razy w tygodniu	codziennie	
w tysiącach									
Ogółem	15435,6	5242,7	10077,4	7174,2	2448,0	315,2	70,7	69,3	115,5
miasta	9784,6	3013,5	6684,5	4550,6	1765,5	262,0	55,9	50,5	86,6
wieś	5651,0	2229,2	3392,9	2623,6	682,5	53,2	14,8	18,8	29,0
Wiek									
15-19	952,9	613,6	336,4	251,5	76,7	5,8	2,4	-	2,9
20-29	2583,4	633,7	1924,7	1208,1	613,1	76,0	16,6	11,0	24,9
30-39	2609,1	461,6	2131,2	1398,6	604,2	88,0	23,7	16,7	16,3
40-49	2288,8	447,7	1823,9	1250,4	500,3	55,6	8,9	8,7	17,2
50-59	2861,5	773,6	2063,4	1562,7	418,4	53,0	10,8	18,5	24,5
60-69	1878,5	810,0	1057,8	868,5	150,8	25,7	3,1	9,6	10,7
70-79	1481,3	913,6	553,0	474,2	63,1	9,8	3,8	2,1	14,7
80 lat i więcej	780,1	588,8	186,9	160,1	21,4	1,2	1,4	2,7	4,4
Poziom wykształcenia									
wyższe	2933,2	477,6	2436,3	1459,4	783,4	137,1	27,9	28,4	19,3
policealne	455,4	96,5	357,3	257,0	80,5	17,1	2,8	-	1,5
średnie	4990,0	1363,1	3580,5	2503,1	934,2	96,2	26,6	20,5	46,4
zasadnicze zawodowe	3197,5	969,9	2207,8	1710,6	433,0	43,6	5,0	15,6	19,8
gimnazjalne	673,2	436,0	235,0	186,8	43,8	2,8	1,7	-	2,2
podstawowe	2988,8	1756,2	1209,4	1015,4	166,7	18,1	5,4	3,7	23,2
bez wykształcenia	197,6	143,3	51,1	41,8	6,4	0,3	1,4	1,1	3,1
Stan cywilny prawny									
panna	3261,3	1187,7	2045,5	1289,9	641,7	80,7	20,5	12,7	28,1
zamężna	8814,1	2397,2	6360,5	4548,4	1518,3	205,6	44,3	43,8	56,4
wdowa	2619,8	1489,5	1106,9	953,1	134,4	12,4	2,9	4,2	23,4
rozwiedziona/separowana	740,4	168,3	564,5	382,8	153,6	16,5	3,1	8,6	7,6
Stan cywilny faktyczny									
żyjące w związku	8973,3	2397,5	6518,4	4618,7	1585,4	225,5	42,3	46,4	57,4
nie żyjące w związku	6462,3	2845,1	3559,0	2555,5	862,6	89,6	28,5	22,9	58,1
Status na rynku pracy									
pracujące	6338,5	1110,1	5185,1	3422,5	1484,4	204,4	40,7	33,1	43,3
bezrobotne	914,9	239,9	663,3	476,9	147,9	31,9	1,7	4,8	11,7
biernie zawodowo	8182,2	3892,7	4229,0	3274,8	815,6	78,9	28,3	31,5	60,5
Według oceny stanu zdrowia									
bardzo dobre i dobre	8833,2	2222,7	6553,0	4421,9	1811,3	229,3	50,3	40,2	57,5
takie sobie	4393,8	1625,9	2728,4	2113,2	518,5	57,4	17,4	22,0	39,5
złe i bardzo złe	2194,6	1386,9	789,1	636,4	114,0	28,5	3,0	7,1	18,6
brak danych	14,1	7,1	6,9	2,7	4,2	-	-	-	-
Według długotrwałych problemów zdrowotnych									
z problemami	8242,2	3362,7	4808,4	3612,3	976,9	144,5	34,6	40,0	71,1
bez problemów	7096,5	1855,0	5197,0	3528,8	1442,2	163,1	35,1	27,7	44,4
brak danych	97,0	24,9	72,1	33,1	28,9	7,5	1,0	1,5	-
Według sprawności									
niesprawne	2562,0	1459,3	1075,7	891,7	159,2	16,7	4,0	4,0	26,9
sprawne	12873,7	3783,3	9001,7	6282,4	2288,8	298,4	66,7	65,3	88,7
Według występowania chorób/dolegliwości przewlekłych									
chorujące przewlekłe	9362,4	3539,7	5741,2	4216,3	1259,8	177,7	43,2	44,1	81,5
nie chorujące przewlekłe	6073,2	1702,9	4336,2	2957,9	1188,2	137,4	27,5	25,2	34,1

a) tylko osoby samodzielnie wypełniające ankietę .

TABL. VI/21 KOBIECY W WIEKU 15 LAT I WIĘCEJ ^{a)} WEDŁUG INFORMACJI O PICIU ALKOHOLU (DOK.)

Wyszczególnienie	Ogółem	Abstynenci	Pijący alkohol w ciągu ostatnich 12 miesięcy						Brak danych
			razem	1 raz w miesiącu lub rzadziej	2-4 razy w miesiącu	2-3 razy w tygodniu	4-6 razy w tygodniu	codziennie	
w odsetkach									
Ogółem	100,0	34,0	65,3	46,5	15,9	2,0	0,5	0,4	0,7
miasta	100,0	30,8	68,3	46,5	18,0	2,7	0,6	0,5	0,9
wieś	100,0	39,4	60,0	46,4	12,1	0,9	0,3	0,3	0,5
Wiek									
15-19	100,0	64,4	35,3	26,4	8,0	0,6	0,2	-	0,3
20-29	100,0	24,5	74,5	46,8	23,7	2,9	0,6	0,4	1,0
30-39	100,0	17,7	81,7	53,6	23,2	3,4	0,9	0,6	0,6
40-49	100,0	19,6	79,7	54,6	21,9	2,4	0,4	0,4	0,8
50-59	100,0	27,0	72,1	54,6	14,6	1,9	0,4	0,6	0,9
60-69	100,0	43,1	56,3	46,2	8,0	1,4	0,2	0,5	0,6
70-79	100,0	61,7	37,3	32,0	4,3	0,7	0,3	0,1	1,0
80 lat i więcej	100,0	75,5	24,0	20,5	2,7	0,2	0,2	0,3	0,6
Poziom wykształcenia									
wyższe	100,0	16,3	83,1	49,8	26,7	4,7	1,0	1,0	0,7
policealne	100,0	21,2	78,5	56,4	17,7	3,8	0,6	-	0,3
średnie	100,0	27,3	71,8	50,2	18,7	1,9	0,5	0,4	0,9
zasadnicze zawodowe	100,0	30,3	69,0	53,5	13,5	1,4	0,2	0,5	0,6
gimnazjalne	100,0	64,8	34,9	27,7	6,5	0,4	0,3	-	0,3
podstawowe	100,0	58,8	40,5	34,0	5,6	0,6	0,2	0,1	0,8
bez wykształcenia	100,0	72,6	25,9	21,1	3,3	0,2	0,7	0,6	1,6
Stan cywilny prawny									
panna	100,0	36,4	62,7	39,6	19,7	2,5	0,6	0,4	0,9
zamężna	100,0	27,2	72,2	51,6	17,2	2,3	0,5	0,5	0,6
wdowa	100,0	56,9	42,2	36,4	5,1	0,5	0,1	0,2	0,9
rozwidziona/separowana	100,0	22,7	76,2	51,7	20,7	2,2	0,4	1,2	1,0
Stan cywilny faktyczny									0,7
żyjące w związku	100,0	26,7	72,6	51,5	17,7	2,5	0,5	0,5	0,6
nie żyjące w związku	100,0	44,0	55,1	39,5	13,3	1,4	0,4	0,4	0,9
Status na rynku pracy									
pracujące	100,0	17,5	81,8	54,0	23,4	3,2	0,6	0,5	0,7
bezrobotne	100,0	26,2	72,5	52,1	16,2	3,5	0,2	0,5	1,3
biernie zawodowo	100,0	47,6	51,7	40,0	10,0	1,0	0,3	0,4	0,7
Według oceny stanu zdrowia									
bardzo dobre i dobre	100,0	25,2	74,2	50,1	20,5	2,6	0,6	0,5	0,7
takie sobie	100,0	37,0	62,1	48,1	11,8	1,3	0,4	0,5	0,9
złe i bardzo złe	100,0	63,2	36,0	29,0	5,2	1,3	0,1	0,3	0,8
brak danych	100,0	50,8	49,2	19,4	29,8	-	-	-	-
Według długotrwałych problemów zdrowotnych									
z problemami	100,0	40,8	58,3	43,8	11,9	1,8	0,4	0,5	0,9
bez problemów	100,0	26,1	73,2	49,7	20,3	2,3	0,5	0,4	0,6
brak danych	100,0	25,7	74,3	34,1	29,8	7,7	1,0	1,6	-
Według sprawności									
niesprawne	100,0	57,0	42,0	34,8	6,2	0,7	0,2	0,2	1,0
sprawne	100,0	29,4	69,9	48,8	17,8	2,3	0,5	0,5	0,7
Według występowania chorób/dolegliwości przewlekłych									
chorujące przewlekłe	100,0	37,8	61,3	45,0	13,5	1,9	0,5	0,5	0,9
nie chorujące przewlekłe	100,0	28,0	71,4	48,7	19,6	2,3	0,5	0,4	0,6

a) tylko osoby samodzielnie wypełniające ankietę.

TABL. VI/22 OSOBY W WIEKU 15 LAT I WIĘCEJ PIĄCE CO NAJMNIEJ 2 RAZY W TYGODNIU I CZĘŚCIEJ WEDŁUG CZĘSTOŚCI SPOŻYCIA JEDNORAZOWO CO NAJMNIEJ 60 G CZYSTEGO ALKOHOLU ^{a)}

Wyszczególnienie	Ogółem	Nigdy	Rzadziej niż 1 raz na miesiąc	Raz na miesiąc	Raz na tydzień	Codziennie lub prawie codziennie	Brak danych
	w tysiącach						
Ogółem	2537,3	383,3	823,7	567,0	470,0	110,8	182,4
miasta	1786,0	291,7	579,2	396,2	310,5	79,8	128,5
wieś	751,4	91,6	244,5	170,8	159,5	31,0	53,9
Płeć							
mężczyźni	2082,1	221,8	677,9	495,7	430,4	102,3	154,0
kobiety	455,2	161,5	145,9	71,3	39,6	8,5	28,4
Wiek							
15-19	47,7	1,3	17,8	11,2	15,7	0,9	0,9
20-29	530,2	52,4	136,9	136,3	139,2	18,2	47,2
30-39	591,8	78,0	226,3	118,3	114,9	18,3	36,0
40-49	500,1	58,7	159,7	133,5	100,1	23,1	25,1
50-59	531,6	80,7	183,9	116,6	68,3	37,0	45,1
60-69	227,5	60,6	67,9	44,1	29,0	10,9	15,1
70-79	83,3	32,8	30,2	6,6	2,4	2,0	9,3
80 lat i więcej	25,2	18,8	1,3	0,4	0,5	0,4	3,8
Poziom wykształcenia							
wyższe	623,3	133,0	215,1	132,5	87,2	12,2	43,3
policealne	51,1	12,6	18,4	6,7	4,9	4,8	3,7
średnie	738,7	111,0	239,9	178,5	136,9	18,0	54,5
zasadnicze zawodowe	792,8	91,9	261,0	178,8	162,6	41,7	56,8
gimnazjalne	50,8	3,5	12,7	15,9	12,9	4,5	1,4
podstawowe	274,1	29,5	74,9	54,6	65,6	27,8	21,8
bez wykształcenia	6,4	1,9	1,8	-	-	1,9	0,8
Stan cywilny prawny							
kawaler/panna	737,0	72,7	179,5	174,6	218,0	51,8	40,3
żonaty/zamężna	1559,3	253,9	584,5	345,2	206,5	41,1	128,1
wdowiec/wdowa	89,1	28,9	26,2	12,7	11,2	3,7	6,4
rozwódziona(a)/separowana(a)	152,0	27,8	33,5	34,5	34,4	14,3	7,6
Stan cywilny faktyczny							
żyjący w związku	1624,1	259,3	605,3	356,5	224,8	46,3	132,0
nie żyjący w związku	913,2	124,1	218,5	210,5	245,3	64,5	50,4
Status na rynku pracy							
pracujący	1679,4	233,0	568,0	391,7	316,8	51,2	118,6
bezrobotni	221,9	15,8	58,8	53,1	55,2	23,9	15,1
bierni zawodowo	636,0	134,5	196,9	122,2	98,0	35,7	48,7
Według oceny stanu zdrowia							
bardzo dobre i dobre	1743,7	236,7	585,0	405,0	338,5	63,7	114,8
takie sobie	616,0	116,9	188,5	124,4	110,8	33,9	41,5
złe i bardzo złe	168,3	26,4	47,9	34,0	20,8	13,1	26,1
brak danych	9,3	3,4	2,3	3,6	-	-	-
Według długotrwałych problemów zdrowotnych							
z problemami	1057,9	201,7	346,2	228,3	157,8	48,4	75,5
bez problemów	1446,0	175,4	473,2	328,8	305,5	59,5	103,5
brak danych	33,4	6,2	4,4	9,9	6,8	2,8	3,4
Według sprawności							
niesprawni	231,8	41,3	65,6	53,9	20,9	20,1	30,0
sprawni	2305,5	342,0	758,1	513,1	449,1	90,7	152,4
Według występowania chorób/dolegliwości przewlekłych							
chorujący przewlekłe	1321,2	250,3	426,6	281,3	222,5	50,1	90,4
nie chorujący przewlekłe	1216,1	133,1	397,1	285,7	247,5	60,7	92,0

a) 60 g czystego alkoholu to: 3 lub więcej półlitrowych butelek piwa, 6 lub więcej kieliszków wina, 200 gram lub więcej (4 kieliszki 50g) wódki lub innego napoju spirytusowego.

TABL. VI/22 OSOBY W WIEKU 15 LAT I WIĘCEJ PIJĄCE CO NAJMNIEJ 2 RAZY W TYGODNIU I CZĘŚCIEJ WEDŁUG CZĘSTOŚCI SPOŻYCIA JEDNORAZOWO CO NAJMNIEJ 60 G CZYSTEGO ALKOHOLU ^{a)} (DOK.)

Wyszczególnienie	Ogółem	Nigdy	Rzadziej niż 1 raz na miesiąc	Raz na miesiąc	Raz na tydzień	Codziennie lub prawie codziennie	Brak danych
	w odsetkach						
Ogółem	100,0	15,1	32,5	22,3	18,5	4,4	7,2
miasta	100,0	16,3	32,4	22,2	17,4	4,5	7,2
wieś	100,0	12,2	32,5	22,7	21,2	4,1	7,2
Płeć							
mężczyźni	100,0	10,7	32,6	23,8	20,7	4,9	7,4
kobiety	100,0	35,5	32,0	15,7	8,7	1,9	6,2
Wiek							
15-19	100,0	2,8	37,2	23,5	32,8	1,8	1,9
20-29	100,0	9,9	25,8	25,7	26,3	3,4	8,9
30-39	100,0	13,2	38,2	20,0	19,4	3,1	6,1
40-49	100,0	11,7	31,9	26,7	20,0	4,6	5,0
50-59	100,0	15,2	34,6	21,9	12,9	7,0	8,5
60-69	100,0	26,7	29,8	19,4	12,7	4,8	6,6
70-79	100,0	39,3	36,2	8,0	2,9	2,4	11,2
80 lat i więcej	100,0	74,6	5,0	1,8	2,0	1,8	14,9
Poziom wykształcenia							
wyższe	100,0	21,3	34,5	21,3	14,0	2,0	6,9
policealne	100,0	24,6	36,0	13,2	9,6	9,4	7,2
średnie	100,0	15,0	32,5	24,2	18,5	2,4	7,4
zasadnicze zawodowe	100,0	11,6	32,9	22,6	20,5	5,3	7,2
gimnazjalne	100,0	6,9	25,1	31,2	25,3	8,8	2,8
podstawowe	100,0	10,7	27,3	19,9	23,9	10,1	8,0
bez wykształcenia	100,0	29,6	27,6	-	-	29,6	13,2
Stan cywilny prawny							
kawaler/panna	100,0	9,9	24,4	23,7	29,6	7,0	5,5
żonaty/zamężna	100,0	16,3	37,5	22,1	13,2	2,6	8,2
wdowiec/wdowa	100,0	32,5	29,4	14,3	12,6	4,1	7,1
rozwódziona(a)/separowana(a)	100,0	18,3	22,0	22,7	22,6	9,4	5,0
Stan cywilny faktyczny							
żyjący w związku	100,0	16,0	37,3	21,9	13,8	2,9	8,1
nie żyjący w związku	100,0	13,6	23,9	23,1	26,9	7,1	5,5
Status na rynku pracy							
pracujący	100,0	13,9	33,8	23,3	18,9	3,0	7,1
bezrobotni	100,0	7,1	26,5	23,9	24,9	10,8	6,8
bierni zawodowo	100,0	21,1	31,0	19,2	15,4	5,6	7,7
Według oceny stanu zdrowia							
bardzo dobre i dobre	100,0	13,6	33,6	23,2	19,4	3,7	6,6
takie sobie	100,0	19,0	30,6	20,2	18,0	5,5	6,7
złe i bardzo złe	100,0	15,7	28,5	20,2	12,3	7,8	15,5
brak danych	100,0	36,2	24,7	39,1	-	-	-
Według długotrwałych problemów zdrowotnych							
z problemami	100,0	19,1	32,7	21,6	14,9	4,6	7,1
bez problemów	100,0	12,1	32,7	22,7	21,1	4,1	7,2
brak danych	100,0	18,6	13,1	29,5	20,2	8,5	10,1
Według sprawności							
niesprawni	100,0	17,8	28,3	23,3	9,0	8,7	12,9
sprawni	100,0	14,8	32,9	22,3	19,5	3,9	6,6
Według występowania chorób/dolegliwości przewlekłych							
chorujący przewlekłe	100,0	18,9	32,3	21,3	16,8	3,8	6,8
nie chorujący przewlekłe	100,0	10,9	32,7	23,5	20,4	5,0	7,6

a) 60 g czystego alkoholu to: 3 lub więcej półlitrowych butelek piwa, 6 lub więcej kieliszków wina, 200 gram lub więcej (4 kieliszki 50g) wódki lub innego napoju spirytusowego.

TABL. VII/1 LUDNOŚĆ WEDŁUG NIEPEŁNOSPRAWNOŚCI BIOLOGICZNEJ UE

Wyszczególnienie	Ogółem	Niepełnosprawni biologicznie wg UE			Nie mają ograniczeń	Brak danych
		razem	poważnie ograniczeni	ograniczeni, ale niezbyt poważnie		
	w tysiącach					
Ogółem	37744,6	8107,5	2658,1	5449,4	29527,4	109,7
miasto	23088,2	4910,1	1607,9	3302,3	18118,1	59,9
wieś	14656,5	3197,4	1050,3	2147,1	11409,3	49,8
Płeć						
mężczyźni	18190,3	3459,4	1121,1	2338,3	14670,1	60,8
kobiety	19554,3	4648,1	1537,0	3111,1	14857,3	48,9
Subpopulacja						
dzieci (2-14 lat)	5749,2	264,0	57,0	207,0	5479,6	5,5
dorośli (15 lat i więcej)	31995,5	7843,5	2601,1	5242,3	24047,8	104,2
Wiek						
2-4 lata	1946,6	56,7	11,7	45,0	1886,7	3,2
5-9	1781,8	98,0	23,8	74,2	1683,8	-
10-14	2020,7	109,4	21,6	87,8	1909,1	2,3
15-19	2446,3	196,2	39,6	156,6	2237,2	12,8
20-29	6077,5	395,1	89,3	305,7	5666,2	16,3
30-39	5645,2	525,1	113,1	411,9	5107,5	12,6
40-49	4833,7	907,0	219,0	688,0	3910,0	16,7
50-59	5779,7	1818,7	492,3	1326,4	3942,4	18,7
60-69	3478,4	1531,8	516,1	1015,7	1936,5	10,1
70-79	2499,9	1565,6	638,0	927,6	925,1	9,1
80 lat i więcej	1234,7	904,0	493,6	410,4	322,8	7,9
Poziom wykształcenia (13 lat i więcej)	32837,3	7893,2	2608,4	5284,8	24839,9	104,2
wyższe	5507,0	735,8	181,5	554,3	4760,9	10,4
policealne	648,1	124,2	26,2	98,0	523,1	0,8
średnie	9909,6	1978,4	597,3	1381,1	7905,4	25,8
zasadnicze zawodowe	8423,3	2080,9	618,1	1462,8	6313,8	28,6
gimnazjalne	1810,5	154,6	43,6	111,0	1645,6	10,3
podstawowe	6172,3	2547,9	989,9	1558,0	3599,1	25,3
bez wykształcenia	366,3	271,4	151,8	119,6	91,9	3,0
Stan cywilny prawny (15 lat i więcej)	31995,5	7843,5	2601,1	5242,3	24047,8	104,2
kawaler/panna	8889,0	1058,4	332,6	725,8	7802,5	28,1
żonaty/zamężna	18552,6	4489,3	1339,5	3149,8	14013,4	49,9
wdowiec/wdowa	3286,3	1886,4	782,4	1104,0	1380,6	19,2
rozwiedziony(a)/separowany(a)	1267,6	409,3	146,6	262,7	851,3	7,0
Stan cywilny faktyczny (15 lat i więcej)	31995,5	7843,5	2601,1	5242,3	24047,8	104,2
żyjący w związku	18909,2	4483,5	1332,2	3151,3	14372,7	53,0
nie żyjący w związku	13086,3	3360,0	1268,9	2091,1	9675,1	51,2
Status na rynku pracy (15 lat i więcej)	31995,5	7843,5	2601,1	5242,3	24047,8	104,2
pracujący	15623,8	1799,7	239,6	1560,1	13782,3	41,8
bezrobotni	2009,0	336,8	74,5	262,3	1664,8	7,4
bierni zawodowo	14362,7	5707,0	2287,0	3420,0	8600,7	55,0
Ocena stanu zdrowia	33847,7	7303,8	2322,3	4981,5	26447,5	96,4
bardzo dobre i dobre	22221,9	1163,5	124,1	1039,4	21018,2	40,2
takie sobie, ani dobre ani złe	7920,0	3143,8	604,3	2539,5	4737,6	38,6
złe i bardzo złe	3674,1	2989,4	1588,4	1401,0	670,5	14,1
brak danych	31,7	7,1	5,5	1,6	21,2	3,4
Według długotrwałych problemów zdrowotnych	37744,6	8107,5	2658,1	5449,4	29527,4	109,7
z problemami	16215,5	7628,3	2629,7	4998,7	8540,8	46,4
bez problemów	21348,8	458,5	24,0	434,5	20842,1	48,1
brak danych	180,4	20,6	4,4	16,2	144,6	15,2
Według sprawności	37744,6	8107,5	2658,1	5449,4	29527,4	109,7
niesprawni	5258,3	4335,0	2658,1	1676,8	919,4	3,9
sprawni	32486,4	3772,5	-	3772,5	28608,0	105,8

TABL. VII/1 LUDNOŚĆ WEDŁUG NIEPEŁNOSPRAWNOŚCI BIOLOGICZNEJ UE (DOK.)

Wyszczególnienie	Ogółem	Niepełnosprawni biologicznie wg UE			Nie mają ograniczeń	Brak danych
		razem	poważnie ograniczeni	ograniczeni, ale niezbyt poważnie		
		w odsetkach				
Ogółem	100,0	21,5	7,0	14,4	78,2	0,3
miasto	100,0	21,3	7,0	14,3	78,5	0,3
wieś	100,0	21,8	7,2	14,6	77,8	0,3
Płeć						
mężczyźni	100,0	19,0	6,2	12,9	80,6	0,3
kobiety	100,0	23,8	7,9	15,9	76,0	0,3
Subpopulacja						
dzieci (2-14 lat)	100,0	4,6	1,0	3,6	95,3	0,1
dorośli (15 lat i więcej)	100,0	24,5	8,1	16,4	75,2	0,3
Wiek						
2-4 lata	100,0	2,9	0,6	2,3	96,9	0,2
5-9	100,0	5,5	1,3	4,2	94,5	-
10-14	100,0	5,4	1,1	4,3	94,5	0,1
15-19	100,0	8,0	1,6	6,4	91,5	0,5
20-29	100,0	6,5	1,5	5,0	93,2	0,3
30-39	100,0	9,3	2,0	7,3	90,5	0,2
40-49	100,0	18,8	4,5	14,2	80,9	0,3
50-59	100,0	31,5	8,5	22,9	68,2	0,3
60-69	100,0	44,0	14,8	29,2	55,7	0,3
70-79	100,0	62,6	25,5	37,1	37,0	0,4
80 lat i więcej	100,0	73,2	40,0	33,2	26,1	0,6
Poziom wykształcenia (13 lat i więcej)	100,0	24,0	7,9	16,1	75,6	0,3
wyższe	100,0	13,4	3,3	10,1	86,5	0,2
policealne	100,0	19,2	4,0	15,1	80,7	0,1
średnie	100,0	20,0	6,0	13,9	79,8	0,3
zasadnicze zawodowe	100,0	24,7	7,3	17,4	75,0	0,3
gimnazjalne	100,0	8,5	2,4	6,1	90,9	0,6
podstawowe	100,0	41,3	16,0	25,2	58,3	0,4
bez wykształcenia	100,0	74,1	41,4	32,6	25,1	0,8
Stan cywilny prawny (15 lat i więcej)	100,0	24,5	8,1	16,4	75,2	0,3
kawaler/panna	100,0	11,9	3,7	8,2	87,8	0,3
żonaty/zamężna	100,0	24,2	7,2	17,0	75,5	0,3
wdowiec/wdowa	100,0	57,4	23,8	33,6	42,0	0,6
rozwiedziony(a)/separowany(a)	100,0	32,3	11,6	20,7	67,2	0,6
Stan cywilny faktyczny (15 lat i więcej)	100,0	24,5	8,1	16,4	75,2	0,3
żyjący w związku	100,0	23,7	7,0	16,7	76,0	0,3
nie żyjący w związku	100,0	25,7	9,7	16,0	73,9	0,4
Status na rynku pracy (15 lat i więcej)	100,0	24,5	8,1	16,4	75,2	0,3
pracujący	100,0	11,5	1,5	10,0	88,2	0,3
bezrobotni	100,0	16,8	3,7	13,1	82,9	0,4
bierni zawodowo	100,0	39,7	15,9	23,8	59,9	0,4
Ocena stanu zdrowia	100,0	21,6	6,9	14,7	78,1	0,3
bardzo dobre i dobre	100,0	5,2	0,6	4,7	94,6	0,2
takie sobie, ani dobre ani złe	100,0	39,7	7,6	32,1	59,8	0,5
złe i bardzo złe	100,0	81,4	43,2	38,1	18,3	0,4
brak danych	100,0	22,4	17,2	5,1	67,0	10,7
Według długotrwałych problemów zdrowotnych	100,0	21,5	7,0	14,4	78,2	0,3
z problemami	100,0	47,0	16,2	30,8	52,7	0,3
bez problemów	100,0	2,1	0,1	2,0	97,6	0,2
brak danych	100,0	11,4	2,5	9,0	80,2	8,4
Według sprawności	100,0	21,5	7,0	14,4	78,2	0,3
niesprawni	100,0	82,4	50,6	31,9	17,5	0,1
sprawni	100,0	11,6	-	11,6	88,1	0,3

TABL. VII/2 MĘŻCZYŹNI WEDŁUG NIEPEŁNOSPRAWNOŚCI BIOLOGICZNEJ UE

Wyszczególnienie	Ogółem	Niepełnosprawni biologicznie wg UE			Nie mają ograniczeń	Brak danych
		razem	poważnie ograniczeni	ograniczeni, ale niezbyt poważnie		
	w tysiącach					
Ogółem	18190,3	3459,4	1121,1	2338,3	14670,1	60,8
miasto	10930,6	2045,9	663,5	1382,4	8855,3	29,4
wieś	7259,7	1413,5	457,7	955,9	5814,8	31,4
Subpopulacja						
dzieci (2-14 lat)	2949,1	159,0	30,8	128,2	2787,6	2,5
dorośli (15 lat i więcej)	15241,2	3300,4	1090,3	2210,1	11882,5	58,3
Wiek						
2-4 lata	1000,0	26,1	3,3	22,9	971,4	2,5
5-9	914,4	64,7	14,8	49,9	849,7	-
10-14	1034,7	68,2	12,7	55,5	966,5	-
15-19	1246,3	93,7	18,7	74,9	1145,6	7,1
20-29	3079,0	188,4	48,6	139,8	2876,7	13,8
30-39	2854,2	259,8	60,2	199,7	2585,5	8,8
40-49	2413,3	435,7	105,5	330,2	1965,7	12,0
50-59	2772,7	868,1	269,9	598,2	1892,3	12,3
60-69	1553,5	663,0	249,2	413,8	887,6	2,9
70-79	960,5	557,2	218,9	338,3	402,5	0,8
80 lat i więcej	361,7	234,5	119,3	115,2	126,7	0,5
Poziom wykształcenia (13 lat i więcej)	15688,2	3333,5	1096,2	2237,3	12296,4	58,3
wyższe	2356,9	317,3	87,7	229,6	2031,8	7,8
policealne	163,8	37,8	7,5	30,4	125,2	0,8
średnie	4479,5	799,0	230,2	568,9	3663,5	17,0
zasadnicze zawodowe	5009,8	1172,4	382,2	790,2	3816,7	20,7
gimnazjalne	968,7	65,9	20,2	45,7	895,7	7,1
podstawowe	2587,3	850,9	317,3	533,6	1731,5	5,0
bez wykształcenia	122,1	90,1	51,1	39,0	32,0	-
Stan cywilny prawny (15 lat i więcej)	15241,2	3300,4	1090,3	2210,1	11882,5	58,3
kawaler	4953,7	547,1	185,1	362,0	4387,3	19,3
żonaty	9272,4	2292,2	711,3	1580,9	6946,9	33,3
wdowiec	531,7	282,3	116,6	165,6	247,9	1,5
rozwódziony/separowany	483,4	178,8	77,3	101,6	300,4	4,2
Stan cywilny faktyczny (15 lat i więcej)	15241,2	3300,4	1090,3	2210,1	11882,5	58,3
żyjący w związku	9466,2	2278,8	708,1	1570,7	7152,3	35,0
nie żyjący w związku	5775,1	1021,6	382,2	639,4	4730,2	23,2
Status na rynku pracy (15 lat i więcej)	15241,2	3300,4	1090,3	2210,1	11882,5	58,3
pracujący	8727,9	984,1	135,5	848,6	7709,9	33,9
bezrobotni	1034,8	154,8	39,5	115,3	874,2	5,8
bierni zawodowo	5478,5	2161,5	915,4	1246,1	3298,4	18,6
Ocena stanu zdrowia	15612,0	2988,5	951,0	2037,5	12575,7	47,8
bardzo dobre i dobre	10787,9	527,4	40,3	487,1	10238,4	22,0
takie sobie, ani dobre ani złe	3363,5	1322,6	255,0	1067,6	2022,1	18,7
złe i bardzo złe	1443,0	1133,0	650,2	482,8	306,4	3,6
brak danych	17,6	5,5	5,5	-	8,8	3,4
Według długotrwałych problemów zdrowotnych	18190,3	3459,4	1121,1	2338,3	14670,1	60,8
z problemami	7036,3	3215,5	1111,2	2104,3	3802,5	18,3
bez problemów	11077,0	235,7	8,6	227,1	10807,9	33,4
brak danych	77,1	8,3	1,4	6,9	59,7	9,1
Według sprawności	18190,3	3459,4	1121,1	2338,3	14670,1	60,8
niesprawni	2375,5	1923,1	1121,1	801,9	449,3	3,1
sprawni	15814,9	1536,4	-	1536,4	14220,8	57,7

TABL. VII/2 MĘŻCZYŹNI WEDŁUG NIEPEŁNOSPRAWNOŚCI BIOLOGICZNEJ UE (DOK.)

Wyszczególnienie	Ogółem	Niepełnosprawni biologicznie wg UE			Nie mają ograniczeń	Brak danych
		razem	poważnie ograniczeni	ograniczeni, ale niezbyt poważnie		
w odsetkach						
Ogółem	100,0	19,0	6,2	12,9	80,6	0,3
miasto	100,0	18,7	6,1	12,6	81,0	0,3
wieś	100,0	19,5	6,3	13,2	80,1	0,4
Subpopulacja						
dzieci (2-14 lat)	100,0	5,4	1,0	4,3	94,5	0,1
dorośli (15 lat i więcej)	100,0	21,7	7,2	14,5	78,0	0,4
Wiek						
2-4 lata	100,0	2,6	0,3	2,3	97,1	0,3
5-9	100,0	7,1	1,6	5,5	92,9	-
10-14	100,0	6,6	1,2	5,4	93,4	-
15-19	100,0	7,5	1,5	6,0	91,9	0,6
20-29	100,0	6,1	1,6	4,5	93,4	0,4
30-39	100,0	9,1	2,1	7,0	90,6	0,3
40-49	100,0	18,1	4,4	13,7	81,4	0,5
50-59	100,0	31,3	9,7	21,6	68,2	0,4
60-69	100,0	42,7	16,0	26,6	57,1	0,2
70-79	100,0	58,0	22,8	35,2	41,9	0,1
80 lat i więcej	100,0	64,8	33,0	31,8	35,0	0,1
Poziom wykształcenia (13 lat i więcej)	100,0	21,2	7,0	14,3	78,4	0,4
wyższe	100,0	13,5	3,7	9,7	86,2	0,3
policealne	100,0	23,1	4,6	18,6	76,4	0,5
średnie	100,0	17,8	5,1	12,7	81,8	0,4
zasadnicze zawodowe	100,0	23,4	7,6	15,8	76,2	0,4
gimnazjalne	100,0	6,8	2,1	4,7	92,5	0,7
podstawowe	100,0	32,9	12,3	20,6	66,9	0,2
bez wykształcenia	100,0	73,8	41,9	31,9	26,2	-
Stan cywilny prawny (15 lat i więcej)	100,0	21,7	7,2	14,5	78,0	0,4
kawaler	100,0	11,0	3,7	7,3	88,6	0,4
żonaty	100,0	24,7	7,7	17,0	74,9	0,4
wdowiec	100,0	53,1	21,9	31,1	46,6	0,3
rozwiedziony/separowany	100,0	37,0	16,0	21,0	62,1	0,9
Stan cywilny faktyczny (15 lat i więcej)	100,0	21,7	7,2	14,5	78,0	0,4
żyjący w związku	100,0	24,1	7,5	16,6	75,6	0,4
nie żyjący w związku	100,0	17,7	6,6	11,1	81,9	0,4
Status na rynku pracy (15 lat i więcej)	100,0	21,7	7,2	14,5	78,0	0,4
pracujący	100,0	11,3	1,6	9,7	88,3	0,4
bezrobotni	100,0	15,0	3,8	11,1	84,5	0,6
bierni zawodowo	100,0	39,5	16,7	22,7	60,2	0,3
Ocena stanu zdrowia	100,0	19,1	6,1	13,1	80,6	0,3
bardzo dobre i dobre	100,0	4,9	0,4	4,5	94,9	0,2
takie sobie, ani dobre ani złe	100,0	39,3	7,6	31,7	60,1	0,6
złe i bardzo złe	100,0	78,5	45,1	33,5	21,2	0,3
brak danych	100,0	31,0	31,0	-	49,9	19,2
Według długotrwałych problemów zdrowotnych	100,0	19,0	6,2	12,9	80,6	0,3
z problemami	100,0	45,7	15,8	29,9	54,0	0,3
bez problemów	100,0	2,1	0,1	2,1	97,6	0,3
brak danych	100,0	10,8	1,8	9,0	77,5	11,8
Według sprawności	100,0	19,0	6,2	12,9	80,6	0,3
niesprawni	100,0	81,0	47,2	33,8	18,9	0,1
sprawni	100,0	9,7	-	9,7	89,9	0,4

TABL. VII/3 KOBIECY WEDŁUG NIEPEŁNOSPRAWNOŚCI BIOLOGICZNEJ UE

Wyszczególnienie	Ogółem	Niepełnosprawni biologicznie wg UE			Nie mają ograniczeń	Brak danych
		razem	poważnie ograniczeni	ograniczeni, ale niezbyt poważnie		
w tysiącach						
Ogółem	19554,3	4648,1	1537,0	3111,1	14857,3	48,9
miasto	12157,5	2864,2	944,4	1919,8	9262,8	30,5
wieś	7396,8	1783,8	592,6	1191,2	5594,6	18,4
Subpopulacja						
dzieci (2-14 lat)	2800,0	105,0	26,2	78,8	2692,0	3,0
dorośli (15 lat i więcej)	16754,3	4543,0	1510,8	3032,3	12165,3	45,9
Wiek						
2-4 lata	946,6	30,5	8,4	22,1	915,3	0,7
5-9	867,5	33,3	9,0	24,3	834,2	-
10-14	986,0	41,2	8,8	32,4	942,6	2,3
15-19	1199,9	102,6	20,9	81,7	1091,7	5,7
20-29	2998,6	206,7	40,8	165,9	2789,5	2,4
30-39	2791,0	265,2	53,0	212,3	2521,9	3,8
40-49	2420,4	471,3	113,5	357,8	1944,4	4,7
50-59	3007,0	950,6	222,4	728,2	2050,1	6,3
60-69	1925,0	868,8	266,9	601,9	1048,9	7,3
70-79	1539,4	1008,4	419,1	589,3	522,7	8,3
80 lat i więcej	873,0	669,4	374,2	295,2	196,1	7,4
Poziom wykształcenia (13 lat i więcej)	17149,1	4559,7	1512,2	3047,5	12543,5	45,9
wyższe	3150,1	418,5	93,8	324,7	2729,0	2,6
policealne	484,3	86,4	18,7	67,6	397,9	-
średnie	5430,1	1179,4	367,1	812,3	4241,9	8,8
zasadnicze zawodowe	3413,5	908,6	236,0	672,6	2497,1	7,9
gimnazjalne	841,8	88,7	23,4	65,3	749,9	3,2
podstawowe	3585,0	1697,0	672,6	1024,4	1867,7	20,4
bez wykształcenia	244,2	181,3	100,6	80,6	60,0	3,0
Stan cywilny prawny (15 lat i więcej)	16754,3	4543,0	1510,8	3032,3	12165,3	45,9
panna	3935,3	511,3	147,5	363,8	3415,2	8,8
zamężna	9280,2	2197,1	628,2	1568,9	7066,5	16,6
wdowa	2754,6	1604,2	665,8	938,4	1132,7	17,7
rozwiedziona/separowana	784,2	230,5	69,3	161,2	550,9	2,8
Stan cywilny faktyczny (15 lat i więcej)	16754,3	4543,0	1510,8	3032,3	12165,3	45,9
żyjące w związku	9443,0	2204,7	624,1	1580,6	7220,4	17,9
nie żyjące w związku	7311,2	2338,4	886,7	1451,7	4944,9	28,0
Status na rynku pracy (15 lat i więcej)	16754,3	4543,0	1510,8	3032,3	12165,3	45,9
pracujące	6895,9	815,6	104,1	711,4	6072,4	7,9
bezrobotne	974,2	182,0	35,0	147,0	790,6	1,6
bierne zawodowo	8884,2	3545,5	1371,6	2173,8	5302,3	36,4
Ocena stanu zdrowia	18235,7	4315,3	1371,3	2944,0	13871,8	48,6
bardzo dobre i dobre	11434,1	636,1	83,8	552,3	10779,8	18,2
takie sobie, ani dobre ani złe	4556,5	1821,2	349,3	1471,9	2715,4	19,9
złe i bardzo złe	2231,0	1856,4	938,2	918,2	364,2	10,5
brak danych	14,1	1,6	-	1,6	12,4	-
Według długotrwałych problemów zdrowotnych	19554,3	4648,1	1537,0	3111,1	14857,3	48,9
z problemami	9179,2	4412,9	1518,5	2894,4	4738,3	28,0
bez problemów	10271,8	222,9	15,4	207,4	10034,2	14,8
brak danych	103,3	12,3	3,0	9,3	84,9	6,1
Według sprawności	19554,3	4648,1	1537,0	3111,1	14857,3	48,9
niesprawne	2882,8	2411,9	1537,0	874,9	470,1	0,8
sprawne	16671,5	2236,2	-	2236,2	14387,2	48,1

TABL. VII/3 KOBIECY WEDŁUG NIEPEŁNOSPRAWNOŚCI BIOLOGICZNEJ UE (DOK.)

Wyszczególnienie	Ogółem	Niepełnosprawni biologicznie wg UE			Nie mają ograniczeń	Brak danych
		razem	poważnie ograniczeni	ograniczeni, ale niezbyt poważnie		
w odsetkach						
Ogółem	100,0	23,8	7,9	15,9	76,0	0,3
miasto	100,0	23,6	7,8	15,8	76,2	0,3
wieś	100,0	24,1	8,0	16,1	75,6	0,2
Subpopulacja						
dzieci (2-14 lat)	100,0	3,8	0,9	2,8	96,1	0,1
dorośli (15 lat i więcej)	100,0	27,1	9,0	18,1	72,6	0,3
Wiek						
2-4 lata	100,0	3,2	0,9	2,3	96,7	0,1
5-9	100,0	3,8	1,0	2,8	96,2	-
10-14	100,0	4,2	0,9	3,3	95,6	0,2
15-19	100,0	8,5	1,7	6,8	91,0	0,5
20-29	100,0	6,9	1,4	5,5	93,0	0,1
30-39	100,0	9,5	1,9	7,6	90,4	0,1
40-49	100,0	19,5	4,7	14,8	80,3	0,2
50-59	100,0	31,6	7,4	24,2	68,2	0,2
60-69	100,0	45,1	13,9	31,3	54,5	0,4
70-79	100,0	65,5	27,2	38,3	34,0	0,5
80 lat i więcej	100,0	76,7	42,9	33,8	22,5	0,8
Poziom wykształcenia (13 lat i więcej)	100,0	26,6	8,8	17,8	73,1	0,3
wyższe	100,0	13,3	3,0	10,3	86,6	0,1
policealne	100,0	17,8	3,9	14,0	82,2	-
średnie	100,0	21,7	6,8	15,0	78,1	0,2
zasadnicze zawodowe	100,0	26,6	6,9	19,7	73,2	0,2
gimnazjalne	100,0	10,5	2,8	7,8	89,1	0,4
podstawowe	100,0	47,3	18,8	28,6	52,1	0,6
bez wykształcenia	100,0	74,2	41,2	33,0	24,6	1,2
Stan cywilny prawny (15 lat i więcej)	100,0	27,1	9,0	18,1	72,6	0,3
panna	100,0	13,0	3,7	9,2	86,8	0,2
zamężna	100,0	23,7	6,8	16,9	76,1	0,2
wdowa	100,0	58,2	24,2	34,1	41,1	0,6
rozwidziona/separowana	100,0	29,4	8,8	20,6	70,2	0,4
Stan cywilny faktyczny (15 lat i więcej)	100,0	27,1	9,0	18,1	72,6	0,3
żyjące w związku	100,0	23,3	6,6	16,7	76,5	0,2
nie żyjące w związku	100,0	32,0	12,1	19,9	67,6	0,4
Status na rynku pracy (15 lat i więcej)	100,0	27,1	9,0	18,1	72,6	0,3
pracujące	100,0	11,8	1,5	10,3	88,1	0,1
bezrobotne	100,0	18,7	3,6	15,1	81,2	0,2
bierne zawodowo	100,0	39,9	15,4	24,5	59,7	0,4
Ocena stanu zdrowia	100,0	23,7	7,5	16,1	76,1	0,3
bardzo dobre i dobre	100,0	5,6	0,7	4,8	94,3	0,2
takie sobie, ani dobre ani złe	100,0	40,0	7,7	32,3	59,6	0,4
złe i bardzo złe	100,0	83,2	42,1	41,2	16,3	0,5
brak danych	100,0	11,6	-	11,6	88,4	-
Według długotrwałych problemów zdrowotnych	100,0	23,8	7,9	15,9	76,0	0,3
z problemami	100,0	48,1	16,5	31,5	51,6	0,3
bez problemów	100,0	2,2	0,2	2,0	97,7	0,1
brak danych	100,0	11,9	2,9	9,0	82,1	5,9
Według sprawności	100,0	23,8	7,9	15,9	76,0	0,3
niesprawne	100,0	83,7	53,3	30,3	16,3	0,0
sprawne	100,0	13,4	-	13,4	86,3	0,3

TABL. VII/4 OSOBY NIESPRAWNE WEDŁUG KRYTERIUM NSP

Wyszczególnienie	Ogółem	Niesprawni				Sprawni
		razem	prawnie i biologicznie	tylko prawnie	tylko biologicznie	
	w tysiącach					
Ogółem	37744,6	5258,3	1555,2	2600,1	1102,9	32486,4
miasto	23088,2	3257,6	954,3	1649,7	653,6	19830,6
wieś	14656,5	2000,7	601,0	950,4	449,3	12655,8
Płeć						
mężczyźni	18190,3	2375,5	728,2	1254,3	393,0	15814,9
kobiety	19554,3	2882,8	827,0	1345,8	710,0	16671,5
Subpopulacja						
dzieci (0-14 lat)	5749,2	179,8	46,4	122,7	10,7	5569,4
dorośli (15 lat i więcej)	31995,5	5078,5	1508,9	2477,4	1092,3	26917,0
Wiek						
0-4 lata	1946,6	43,3	9,7	31,6	2,0	1903,3
5-9	1781,8	71,1	17,4	47,3	6,3	1710,7
10-14	2020,7	65,3	19,2	43,8	2,4	1955,4
15-19	2446,3	103,4	22,9	63,8	16,7	2342,9
20-29	6077,5	225,9	72,4	136,6	16,9	5851,7
30-39	5645,2	256,3	68,7	143,2	44,4	5388,9
40-49	4833,7	490,3	143,7	271,3	75,4	4343,4
50-59	5779,7	1238,7	360,1	746,4	132,2	4541,0
60-69	3478,4	1077,6	295,1	561,5	221,0	2400,9
70-79	2499,9	1040,8	342,7	402,7	295,3	1459,1
80 lat i więcej	1234,7	645,5	203,2	152,0	290,3	589,2
Poziom wykształcenia (13 lat i więcej)	32837,3	5099,3	1514,7	2490,9	1093,7	27738,0
wyższe	5507,0	414,8	86,0	233,4	95,4	5092,2
policealne	648,1	77,9	19,2	51,7	7,0	570,2
średnie	9909,6	1212,9	357,2	615,6	240,1	8696,8
zasadnicze zawodowe	8423,3	1415,5	408,2	797,4	209,9	7007,8
gimnazjalne	1810,5	96,3	31,2	52,7	12,4	1714,2
podstawowe	6172,3	1692,1	512,4	702,2	477,5	4480,2
bez wykształcenia	366,3	189,8	100,5	38,0	51,3	176,6
Stan cywilny prawny (15 lat i więcej)	31995,5	5078,5	1508,9	2477,4	1092,3	26917,0
kawaler/panna	8889,0	749,0	246,8	416,4	85,8	8140,1
żonaty/zamężna	18552,6	2776,4	787,0	1436,8	552,5	15776,2
wdowiec/wdowa	3286,3	1240,7	375,3	458,2	407,1	2045,6
rozwiedziony(a)/separowany(a)	1267,6	312,5	99,7	165,9	46,8	955,1
Stan cywilny faktyczny (15 lat i więcej)	31995,5	5078,5	1508,9	2477,4	1092,3	26917,0
żyjący w związku	18909,2	2770,0	778,0	1437,8	554,3	16139,2
nie żyjący w związku	13086,3	2308,5	730,9	1039,6	538,0	10777,8
Status na rynku pracy (15 lat i więcej)	31995,5	5078,5	1508,9	2477,4	1092,3	26917,0
pracujący	15623,8	647,7	83,3	408,1	156,4	14976,1
bezrobotni	2009,0	162,1	27,5	87,6	47,0	1847,0
bierni zawodowo	14362,7	4268,7	1398,1	1981,7	888,9	10093,9
Ocena stanu zdrowia	33847,7	4700,7	1353,5	2378,3	968,8	29147,0
bardzo dobre i dobre	22221,9	536,3	58,2	412,1	65,9	21685,7
takie sobie, ani dobre ani złe	7920,0	1773,6	327,5	1169,3	276,9	6146,4
złe i bardzo złe	3674,1	2385,3	965,7	796,9	622,7	1288,7
brak danych	31,7	5,5	2,1	-	3,4	26,2
Według długotrwałych problemów zdrowotnych	37744,6	5258,3	1555,2	2600,1	1102,9	32486,4
z problemami	16215,5	5067,3	1546,6	2437,6	1083,1	11148,2
bez problemów	21348,8	178,3	7,9	154,3	16,1	21170,4
brak danych	180,4	12,6	0,7	8,2	3,8	167,8
Według występowania chorób/dolegliwości przewlekłych	37744,6	5258,3	1555,2	2600,1	1102,9	32486,4
chorujący przewlekłe	19215,9	4972,5	1494,8	2418,2	1059,5	14243,4
nie chorujący przewlekłe	18528,7	285,7	60,4	181,9	43,4	18243,0

TABL. VII/4 OSOBY NIESPRAWNE WEDŁUG KRYTERIUM NSP (DOK.)

Wyszczególnienie	Ogółem	Niesprawni				Sprawni
		razem	prawnie i biologicznie	tylko prawnie	tylko biologicznie	
	w odsetkach					
Ogółem	100,0	13,9	4,1	6,9	2,9	86,1
miasto	100,0	14,1	4,1	7,1	2,8	85,9
wieś	100,0	13,7	4,1	6,5	3,1	86,3
Płeć						
mężczyźni	100,0	13,1	4,0	6,9	2,2	86,9
kobiety	100,0	14,7	4,2	6,9	3,6	85,3
Subpopulacja						
dzieci (0-14 lat)	100,0	3,1	0,8	2,1	0,2	96,9
dorośli (15 lat i więcej)	100,0	15,9	4,7	7,7	3,4	84,1
Wiek						
0-4 lata	100,0	2,2	0,5	1,6	0,1	97,8
5-9	100,0	4,0	1,0	2,7	0,4	96,0
10-14	100,0	3,2	1,0	2,2	0,1	96,8
15-19	100,0	4,2	0,9	2,6	0,7	95,8
20-29	100,0	3,7	1,2	2,2	0,3	96,3
30-39	100,0	4,5	1,2	2,5	0,8	95,5
40-49	100,0	10,1	3,0	5,6	1,6	89,9
50-59	100,0	21,4	6,2	12,9	2,3	78,6
60-69	100,0	31,0	8,5	16,1	6,4	69,0
70-79	100,0	41,6	13,7	16,1	11,8	58,4
80 lat i więcej	100,0	52,3	16,5	12,3	23,5	47,7
Poziom wykształcenia (13 lat i więcej)	100,0	15,5	4,6	7,6	3,3	84,5
wyższe	100,0	7,5	1,6	4,2	1,7	92,5
policealne	100,0	12,0	3,0	8,0	1,1	88,0
średnie	100,0	12,2	3,6	6,2	2,4	87,8
zasadnicze zawodowe	100,0	16,8	4,8	9,5	2,5	83,2
gimnazjalne	100,0	5,3	1,7	2,9	0,7	94,7
podstawowe	100,0	27,4	8,3	11,4	7,7	72,6
bez wykształcenia	100,0	51,8	27,4	10,4	14,0	48,2
Stan cywilny prawny (15 lat i więcej)	100,0	15,9	4,7	7,7	3,4	84,1
kawaler/panna	100,0	8,4	2,8	4,7	1,0	91,6
żonaty/zamężna	100,0	15,0	4,2	7,7	3,0	85,0
wdowiec/wdowa	100,0	37,8	11,4	13,9	12,4	62,2
rozwiedziony(a)/separowany(a)	100,0	24,7	7,9	13,1	3,7	75,3
Stan cywilny faktyczny (15 lat i więcej)	100,0	15,9	4,7	7,7	3,4	84,1
żyjący w związku	100,0	14,6	4,1	7,6	2,9	85,4
nie żyjący w związku	100,0	17,6	5,6	7,9	4,1	82,4
Status na rynku pracy (15 lat i więcej)	100,0	15,9	4,7	7,7	3,4	84,1
pracujący	100,0	4,1	0,5	2,6	1,0	95,9
bezrobotni	100,0	8,1	1,4	4,4	2,3	91,9
bierni zawodowo	100,0	29,7	9,7	13,8	6,2	70,3
Ocena stanu zdrowia	100,0	13,9	4,0	7,0	2,9	86,1
bardzo dobre i dobre	100,0	2,4	0,3	1,9	0,3	97,6
takie sobie, ani dobre ani złe	100,0	22,4	4,1	14,8	3,5	77,6
złe i bardzo złe	100,0	64,9	26,3	21,7	16,9	35,1
brak danych	100,0	17,2	6,6	-	10,7	82,8
Według długotrwałych problemów zdrowotnych	100,0	13,9	4,1	6,9	2,9	86,1
z problemami	100,0	31,2	9,5	15,0	6,7	68,8
bez problemów	100,0	0,8	0,0	0,7	0,1	99,2
brak danych	100,0	7,0	0,4	4,6	2,1	93,0
Według występowania chorób/dolegliwości przewlekłych	100,0	13,9	4,1	6,9	2,9	86,1
chorujący przewlekłe	100,0	25,9	7,8	12,6	5,5	74,1
nie chorujący przewlekłe	100,0	1,5	0,3	1,0	0,2	98,5

TABL. VII/5 OSOBY NIESPRAWNE W MIASTACH WEDŁUG KRYTERIUM NSP

Wyszczególnienie	Ogółem	Niesprawni				Sprawni
		razem	prawnie i biologicznie	tylko prawnie	tylko biologicznie	
	w tysiącach					
Płeć	23088,2	3257,6	954,3	1649,7	653,6	19830,6
mężczyźni	10930,6	1417,3	437,4	753,9	226,1	9513,3
kobiety	12157,5	1840,3	516,9	895,9	427,5	10317,2
Subpopulacja						
dzieci (0-14 lat)	3208,7	111,3	24,2	79,4	7,7	3097,4
dorośli (15 lat i więcej)	19879,5	3146,3	930,0	1570,4	645,9	16733,2
Wiek						
0-4 lata	1136,1	30,8	4,9	25,3	0,7	1105,3
5-9	993,0	41,6	8,7	27,7	5,2	951,5
10-14	1079,5	38,9	10,6	26,4	1,9	1040,6
15-19	1359,7	60,4	15,2	30,7	14,6	1299,3
20-29	3701,7	136,3	41,5	83,1	11,7	3565,4
30-39	3557,3	157,7	36,6	90,0	31,1	3399,6
40-49	2891,3	259,3	85,2	134,0	40,2	2632,0
50-59	3770,6	791,4	227,1	477,4	86,9	2979,3
60-69	2305,8	705,8	196,6	379,4	129,9	1600,0
70-79	1559,1	659,7	213,9	287,0	158,8	899,4
80 lat i więcej	733,9	375,7	114,0	88,9	172,8	358,3
Poziom wykształcenia (13 lat i więcej)	20322,7	3159,3	933,0	1579,4	646,8	17163,5
wyższe	4501,9	373,6	80,0	208,7	84,9	4128,3
policealne	500,2	71,5	16,7	48,4	6,3	428,8
średnie	6876,6	937,7	283,4	469,2	185,1	5938,9
zasadnicze zawodowe	4521,7	862,5	245,7	488,1	128,7	3659,2
gimnazjalne	1000,9	61,8	24,8	27,1	10,0	939,1
podstawowe	2779,8	777,1	240,7	319,6	216,7	2002,7
bez wykształcenia	141,7	75,2	41,8	18,3	15,0	66,5
Stan cywilny prawny (15 lat i więcej)	19879,5	3146,3	930,0	1570,4	645,9	16733,2
kawaler/panna	5467,2	438,0	143,2	235,0	59,8	5029,1
żonaty/zamężna	11375,5	1659,7	467,7	886,9	305,2	9715,7
wdowiec/wdowa	2037,7	796,9	242,0	315,8	239,0	1240,9
rozwiedziony(a)/separowany(a)	999,1	251,7	77,2	132,6	41,9	747,4
Stan cywilny faktyczny (15 lat i więcej)	19879,5	3146,3	930,0	1570,4	645,9	16733,2
żyjący w związku	11720,6	1654,5	463,0	886,7	304,8	10066,1
nie żyjący w związku	8158,9	1491,8	467,1	683,7	341,1	6667,1
Status na rynku pracy (15 lat i więcej)	19879,5	3146,3	930,0	1570,4	645,9	16733,2
pracujący	9773,5	392,1	57,0	244,5	90,5	9381,5
bezrobotni	1193,9	108,1	20,2	55,8	32,1	1085,8
bierni zawodowo	8912,0	2646,2	852,8	1270,1	523,3	6265,9
Ocena stanu zdrowia	20767,7	2927,5	834,5	1518,9	574,1	17840,1
bardzo dobre i dobre	13649,8	352,4	36,0	265,1	51,4	13297,4
takie sobie, ani dobre ani złe	4909,2	1123,0	199,5	745,9	177,5	3786,2
złe i bardzo złe	2190,8	1446,7	596,9	507,9	341,8	744,1
brak danych	17,9	5,5	2,1	-	3,4	12,4
Według długotrwałych problemów zdrowotnych	23088,2	3257,6	954,3	1649,7	653,6	19830,6
z problemami	10442,9	3138,1	946,9	1551,2	639,9	7304,8
bez problemów	12517,6	110,6	6,7	92,9	11,0	12407,0
brak danych	127,7	9,0	0,7	5,7	2,7	118,7
Według występowania chorób/dolegliwości przewlekłych	23088,2	3257,6	954,3	1649,7	653,6	19830,6
chorujący przewlekłe	12417,2	3099,5	917,6	1556,3	625,6	9317,8
nie chorujący przewlekłe	10670,9	158,1	36,7	93,4	28,0	10512,8

TABL. VII/5 OSOBY NIESPRAWNE W MIASTACH WEDŁUG KRYTERIUM NSP (DOK.)

Wyszczególnienie	Ogółem	Niesprawni				Sprawni
		razem	prawnie i biologicznie	tylko prawnie	tylko biologicznie	
	w odsetkach					
Płeć	100,0	14,1	4,1	7,1	2,8	85,9
mężczyźni	100,0	13,0	4,0	6,9	2,1	87,0
kobiety	100,0	15,1	4,3	7,4	3,5	84,9
Subpopulacja						
dzieci (0-14 lat)	100,0	3,5	0,8	2,5	0,2	96,5
dorośli (15 lat i więcej)	100,0	15,8	4,7	7,9	3,2	84,2
Wiek						
0-4 lata	100,0	2,7	0,4	2,2	0,1	97,3
5-9	100,0	4,2	0,9	2,8	0,5	95,8
10-14	100,0	3,6	1,0	2,4	0,2	96,4
15-19	100,0	4,4	1,1	2,3	1,1	95,6
20-29	100,0	3,7	1,1	2,2	0,3	96,3
30-39	100,0	4,4	1,0	2,5	0,9	95,6
40-49	100,0	9,0	2,9	4,6	1,4	91,0
50-59	100,0	21,0	6,0	12,7	2,3	79,0
60-69	100,0	30,6	8,5	16,5	5,6	69,4
70-79	100,0	42,3	13,7	18,4	10,2	57,7
80 lat i więcej	100,0	51,2	15,5	12,1	23,5	48,8
Poziom wykształcenia (13 lat i więcej)	100,0	15,5	4,6	7,8	3,2	84,5
wyższe	100,0	8,3	1,8	4,6	1,9	91,7
policealne	100,0	14,3	3,3	9,7	1,3	85,7
średnie	100,0	13,6	4,1	6,8	2,7	86,4
zasadnicze zawodowe	100,0	19,1	5,4	10,8	2,8	80,9
gimnazjalne	100,0	6,2	2,5	2,7	1,0	93,8
podstawowe	100,0	28,0	8,7	11,5	7,8	72,0
bez wykształcenia	100,0	53,1	29,5	12,9	10,6	46,9
Stan cywilny prawny (15 lat i więcej)	100,0	15,8	4,7	7,9	3,2	84,2
kawaler/panna	100,0	8,0	2,6	4,3	1,1	92,0
żonaty/zamężna	100,0	14,6	4,1	7,8	2,7	85,4
wdowiec/wdowa	100,0	39,1	11,9	15,5	11,7	60,9
rozwiedziony(a)/separowany(a)	100,0	25,2	7,7	13,3	4,2	74,8
Stan cywilny faktyczny (15 lat i więcej)	100,0	15,8	4,7	7,9	3,2	84,2
żyjący w związku	100,0	14,1	3,9	7,6	2,6	85,9
nie żyjący w związku	100,0	18,3	5,7	8,4	4,2	81,7
Status na rynku pracy (15 lat i więcej)	100,0	15,8	4,7	7,9	3,2	84,2
pracujący	100,0	4,0	0,6	2,5	0,9	96,0
bezrobotni	100,0	9,1	1,7	4,7	2,7	90,9
bierni zawodowo	100,0	29,7	9,6	14,3	5,9	70,3
Ocena stanu zdrowia	100,0	14,1	4,0	7,3	2,8	85,9
bardzo dobre i dobre	100,0	2,6	0,3	1,9	0,4	97,4
takie sobie, ani dobre ani złe	100,0	22,9	4,1	15,2	3,6	77,1
złe i bardzo złe	100,0	66,0	27,2	23,2	15,6	34,0
brak danych	100,0	30,5	11,6	-	18,9	69,5
Według długotrwałych problemów zdrowotnych	100,0	14,1	4,1	7,1	2,8	85,9
z problemami	100,0	30,0	9,1	14,9	6,1	70,0
bez problemów	100,0	0,9	0,1	0,7	0,1	99,1
brak danych	100,0	7,0	0,5	4,4	2,1	93,0
Według występowania chorób/dolegliwości przewlekłych	100,0	14,1	4,1	7,1	2,8	85,9
chorujący przewlekłe	100,0	25,0	7,4	12,5	5,0	75,0
nie chorujący przewlekłe	100,0	1,5	0,3	0,9	0,3	98,5

TABL. VII/6 OSOBY NIESPRAWNE NA WSI WEDŁUG KRYTERIUM NSP

Wyszczególnienie	Ogółem	Niesprawni				Sprawni
		razem	prawnie i biologicznie	tylko prawnie	tylko biologicznie	
	w tysiącach					
Płeć	14656,5	2000,7	601,0	950,4	449,3	12655,8
mężczyźni	7259,7	958,2	290,8	500,5	166,9	6301,5
kobiety	7396,8	1042,5	310,1	449,9	282,5	6354,3
Subpopulacja						
dzieci (0-14 lat)	2540,5	68,4	22,1	43,4	2,9	2472,0
dorośli (15 lat i więcej)	12116,0	1932,2	578,8	907,0	446,4	10183,8
Wiek						
0-4 lata	810,5	12,5	4,8	6,4	1,3	798,0
5-9	788,8	29,5	8,7	19,7	1,2	759,3
10-14	941,2	26,4	8,6	17,4	0,5	914,7
15-19	1086,6	42,9	7,7	33,1	2,2	1043,6
20-29	2375,8	89,6	31,0	53,4	5,2	2286,2
30-39	2087,9	98,6	32,1	53,2	13,3	1989,3
40-49	1942,4	231,0	58,4	137,3	35,2	1711,4
50-59	2009,1	447,4	133,1	269,0	45,2	1561,8
60-69	1172,6	371,8	98,5	182,1	91,2	800,9
70-79	940,8	381,1	128,8	115,7	136,5	559,7
80 lat i więcej	500,7	269,8	89,3	63,1	117,5	230,9
Poziom wykształcenia (13 lat i więcej)	12514,6	1940,0	581,7	911,5	446,9	10574,6
wyższe	1005,2	41,3	6,1	24,7	10,5	963,9
policealne	147,9	6,5	2,6	3,3	0,6	141,4
średnie	3033,1	275,2	73,8	146,5	55,0	2757,9
zasadnicze zawodowe	3901,6	553,0	162,5	309,3	81,2	3348,6
gimnazjalne	809,6	34,5	6,4	25,6	2,4	775,2
podstawowe	3392,6	915,0	271,7	382,5	260,8	2477,6
bez wykształcenia	224,6	114,6	58,7	19,6	36,3	110,1
Stan cywilny prawny (15 lat i więcej)	12116,0	1932,2	578,8	907,0	446,4	10183,8
kawaler/panna	3421,9	311,0	103,6	181,4	26,0	3110,9
żonaty/zamężna	7177,1	1116,6	319,4	549,9	247,3	6060,5
wdowiec/wdowa	1248,5	443,8	133,3	142,4	168,1	804,7
rozwiedziony(a)/separowany(a)	268,5	60,8	22,6	33,3	4,9	207,7
Stan cywilny faktyczny (15 lat i więcej)	12116,0	1932,2	578,8	907,0	446,4	10183,8
żyjący w związku	7188,6	1115,5	315,0	551,1	249,5	6073,0
nie żyjący w związku	4927,4	816,7	263,8	355,9	196,9	4110,7
Status na rynku pracy (15 lat i więcej)	12116,0	1932,2	578,8	907,0	446,4	10183,8
pracujący	5850,2	255,6	26,2	163,5	65,8	5594,6
bezrobotni	815,1	54,0	7,3	31,8	14,9	761,1
bierni zawodowo	5450,6	1622,6	545,3	711,6	365,7	3828,1
Ocena stanu zdrowia	13080,0	1773,1	518,9	859,4	394,8	11306,9
bardzo dobre i dobre	8572,1	183,8	22,2	147,0	14,6	8388,3
takie sobie, ani dobre ani złe	3010,8	650,6	127,9	423,4	99,3	2360,2
złe i bardzo złe	1483,3	938,7	368,8	289,0	280,9	544,6
brak danych	13,8	-	-	-	-	13,8
Według długotrwałych problemów zdrowotnych	14656,5	2000,7	601,0	950,4	449,3	12655,8
z problemami	5772,6	1929,2	599,7	886,4	443,1	3843,4
bez problemów	8831,2	67,8	1,3	61,4	5,1	8763,4
brak danych	52,7	3,7	-	2,5	1,1	49,0
Według występowania chorób/dolegliwości przewlekłych	14656,5	2000,7	601,0	950,4	449,3	12655,8
chorujący przewlekłe	6798,7	1873,0	577,2	861,9	433,9	4925,6
nie chorujący przewlekłe	7857,8	127,6	23,7	88,4	15,4	7730,2

TABL. VII/6 OSOBY NIESPRAWNE NA WSI WEDŁUG KRYTERIUM NSP (DOK.)

Wyszczególnienie	Ogółem	Niesprawni				Sprawni
		razem	prawnie i biologicznie	tylko prawnie	tylko biologicznie	
	w odsetkach					
Płeć	100,0	13,7	4,1	6,5	3,1	86,3
mężczyźni	100,0	13,2	4,0	6,9	2,3	86,8
kobiety	100,0	14,1	4,2	6,1	3,8	85,9
Subpopulacja						
dzieci (0-14 lat)	100,0	2,7	0,9	1,7	0,1	97,3
dorośli (15 lat i więcej)	100,0	15,9	4,8	7,5	3,7	84,1
Wiek						
0-4 lata	100,0	1,5	0,6	0,8	0,2	98,5
5-9	100,0	3,7	1,1	2,5	0,1	96,3
10-14	100,0	2,8	0,9	1,8	0,1	97,2
15-19	100,0	4,0	0,7	3,0	0,2	96,0
20-29	100,0	3,8	1,3	2,2	0,2	96,2
30-39	100,0	4,7	1,5	2,5	0,6	95,3
40-49	100,0	11,9	3,0	7,1	1,8	88,1
50-59	100,0	22,3	6,6	13,4	2,3	77,7
60-69	100,0	31,7	8,4	15,5	7,8	68,3
70-79	100,0	40,5	13,7	12,3	14,5	59,5
80 lat i więcej	100,0	53,9	17,8	12,6	23,5	46,1
Poziom wykształcenia (13 lat i więcej)	100,0	15,5	4,6	7,3	3,6	84,5
wyższe	100,0	4,1	0,6	2,5	1,0	95,9
policealne	100,0	4,4	1,7	2,2	0,4	95,6
średnie	100,0	9,1	2,4	4,8	1,8	90,9
zasadnicze zawodowe	100,0	14,2	4,2	7,9	2,1	85,8
gimnazjalne	100,0	4,3	0,8	3,2	0,3	95,7
podstawowe	100,0	27,0	8,0	11,3	7,7	73,0
bez wykształcenia	100,0	51,0	26,1	8,7	16,1	49,0
Stan cywilny prawny (15 lat i więcej)	100,0	15,9	4,8	7,5	3,7	84,1
kawaler/panna	100,0	9,1	3,0	5,3	0,8	90,9
żonaty/zamężna	100,0	15,6	4,4	7,7	3,4	84,4
wdowiec/wdowa	100,0	35,5	10,7	11,4	13,5	64,5
rozwiedziony(a)/separowany(a)	100,0	22,6	8,4	12,4	1,8	77,4
Stan cywilny faktyczny (15 lat i więcej)	100,0	15,9	4,8	7,5	3,7	84,1
żyjący w związku	100,0	15,5	4,4	7,7	3,5	84,5
nie żyjący w związku	100,0	16,6	5,4	7,2	4,0	83,4
Status na rynku pracy (15 lat i więcej)	100,0	15,9	4,8	7,5	3,7	84,1
pracujący	100,0	4,4	0,4	2,8	1,1	95,6
bezrobotni	100,0	6,6	0,9	3,9	1,8	93,4
bierni zawodowo	100,0	29,8	10,0	13,1	6,7	70,2
Ocena stanu zdrowia	100,0	13,6	4,0	6,6	3,0	86,4
bardzo dobre i dobre	100,0	2,1	0,3	1,7	0,2	97,9
takie sobie, ani dobre ani złe	100,0	21,6	4,2	14,1	3,3	78,4
złe i bardzo złe	100,0	63,3	24,9	19,5	18,9	36,7
brak danych	100,0	-	-	-	-	100,0
Według długotrwałych problemów zdrowotnych	100,0	13,7	4,1	6,5	3,1	86,3
z problemami	100,0	33,4	10,4	15,4	7,7	66,6
bez problemów	100,0	0,8	0,0	0,7	0,1	99,2
brak danych	100,0	7,0	-	4,8	2,1	93,0
Według występowania chorób/dolegliwości przewlekłych	100,0	13,7	4,1	6,5	3,1	86,3
chorujący przewlekłe	100,0	27,6	8,5	12,7	6,4	72,4
nie chorujący przewlekłe	100,0	1,6	0,3	1,1	0,2	98,4

TABL. VII/7 MĘŻCZYŹNI NIESPRAWNI WEDŁUG KRYTERIUM NSP

Wyszczególnienie	Ogółem	Niesprawni				Sprawni
		razem	prawnie i biologicznie	tylko prawnie	tylko biologicznie	
	w tysiącach					
Ogółem	18190,3	2375,5	728,2	1254,3	393,0	15814,9
miasto	10930,6	1417,3	437,4	753,9	226,1	9513,3
wieś	7259,7	958,2	290,8	500,5	166,9	6301,5
Subpopulacja						
dzieci (0-14 lat)	2949,1	102,1	24,7	71,3	6,1	2847,0
dorośli (15 lat i więcej)	15241,2	2273,4	703,4	1183,1	386,9	12967,8
Wiek						
0-4 lata	1000,0	20,4	3,3	17,1	-	979,7
5-9	914,4	43,6	9,6	28,8	5,2	870,8
10-14	1034,7	38,2	11,8	25,4	0,9	996,5
15-19	1246,3	50,4	12,9	31,7	5,8	1195,9
20-29	3079,0	119,9	40,3	71,4	8,3	2959,0
30-39	2854,2	134,7	39,1	74,6	21,1	2719,5
40-49	2413,3	238,6	70,7	133,1	34,8	2174,8
50-59	2772,7	621,8	208,3	351,9	61,7	2150,9
60-69	1553,5	523,9	146,9	274,7	102,3	1029,6
70-79	960,5	395,8	122,0	176,9	97,0	564,6
80 lat i więcej	361,7	188,2	63,4	68,9	56,0	173,5
Poziom wykształcenia (13 lat i więcej)	15688,2	2291,4	708,4	1195,3	387,8	13396,8
wyższe	2356,9	204,3	47,9	116,6	39,8	2152,6
policealne	163,8	19,9	4,7	12,5	2,8	143,8
średnie	4479,5	488,1	151,6	258,0	78,6	3991,4
zasadnicze zawodowe	5009,8	847,9	260,0	465,7	122,1	4161,9
gimnazjalne	968,7	43,0	16,0	22,8	4,3	925,7
podstawowe	2587,3	618,5	184,9	301,2	132,4	1968,8
bez wykształcenia	122,1	69,6	43,3	18,4	7,8	52,5
Stan cywilny prawny (15 lat i więcej)	15241,2	2273,4	703,4	1183,1	386,9	12967,8
kawaler	4953,7	422,5	142,6	237,4	42,5	4531,3
żonaty	9272,4	1490,3	446,0	779,0	265,4	7782,1
wdowiec	531,7	213,4	63,5	96,7	53,2	318,3
rozwiedziony/separowany	483,4	147,3	51,4	70,0	25,8	336,2
Stan cywilny faktyczny (15 lat i więcej)	15241,2	2273,4	703,4	1183,1	386,9	12967,8
żyjący w związku	9466,2	1484,8	437,4	776,6	270,7	7981,4
nie żyjący w związku	5775,1	788,6	266,0	406,4	116,2	4986,4
Status na rynku pracy (15 lat i więcej)	15241,2	2273,4	703,4	1183,1	386,9	12967,8
pracujący	8727,9	354,1	43,3	218,6	92,2	8373,8
bezrobotni	1034,8	81,5	15,1	42,0	24,4	953,4
bierni zawodowo	5478,5	1837,9	645,1	922,5	270,3	3640,6
Ocena stanu zdrowia	15612,0	2061,0	614,4	1110,0	336,6	13551,0
bardzo dobre i dobre	10787,9	231,6	20,8	191,3	19,5	10556,3
takie sobie, ani dobre ani złe	3363,5	811,7	161,2	556,7	93,9	2551,8
złe i bardzo złe	1443,0	1012,3	430,4	362,1	219,8	430,7
brak danych	17,6	5,5	2,1	-	3,4	12,2
Według długotrwałych problemów zdrowotnych	18190,3	2375,5	728,2	1254,3	393,0	15814,9
z problemami	7036,3	2289,5	724,4	1178,3	386,7	4746,8
bez problemów	11077,0	81,0	3,7	72,4	4,8	10996,0
brak danych	77,1	5,0	-	3,6	1,4	72,1
Według występowania chorób/dolegliwości przewlekłych	18190,3	2375,5	728,2	1254,3	393,0	15814,9
chorujący przewlekłe	8530,7	2211,5	690,4	1150,7	370,5	6319,2
nie chorujący przewlekłe	9659,6	164,0	37,8	103,6	22,5	9495,7

TABL. VII/7 MĘŻCZYŹNI NIESPRAWNI WEDŁUG KRYTERIUM NSP (DOK.)

Wyszczególnienie	Ogółem	Niesprawni				Sprawni
		razem	prawnie i biologicznie	tylko prawnie	tylko biologicznie	
	w odsetkach					
Ogółem	100,0	13,1	4,0	6,9	2,2	86,9
miasto	100,0	13,0	4,0	6,9	2,1	87,0
wieś	100,0	13,2	4,0	6,9	2,3	86,8
Subpopulacja						
dzieci (0-14 lat)	100,0	3,5	0,8	2,4	0,2	96,5
dorośli (15 lat i więcej)	100,0	14,9	4,6	7,8	2,5	85,1
Wiek						
0-4 lata	100,0	2,0	0,3	1,7	-	98,0
5-9	100,0	4,8	1,1	3,1	0,6	95,2
10-14	100,0	3,7	1,1	2,5	0,1	96,3
15-19	100,0	4,0	1,0	2,5	0,5	96,0
20-29	100,0	3,9	1,3	2,3	0,3	96,1
30-39	100,0	4,7	1,4	2,6	0,7	95,3
40-49	100,0	9,9	2,9	5,5	1,4	90,1
50-59	100,0	22,4	7,5	12,7	2,2	77,6
60-69	100,0	33,7	9,5	17,7	6,6	66,3
70-79	100,0	41,2	12,7	18,4	10,1	58,8
80 lat i więcej	100,0	52,0	17,5	19,0	15,5	48,0
Poziom wykształcenia (13 lat i więcej)	100,0	14,6	4,5	7,6	2,5	85,4
wyższe	100,0	8,7	2,0	4,9	1,7	91,3
policealne	100,0	12,2	2,9	7,6	1,7	87,8
średnie	100,0	10,9	3,4	5,8	1,8	89,1
zasadnicze zawodowe	100,0	16,9	5,2	9,3	2,4	83,1
gimnazjalne	100,0	4,4	1,6	2,4	0,4	95,6
podstawowe	100,0	23,9	7,1	11,6	5,1	76,1
bez wykształcenia	100,0	57,0	35,5	15,1	6,4	43,0
Stan cywilny prawny (15 lat i więcej)	100,0	14,9	4,6	7,8	2,5	85,1
kawaler	100,0	8,5	2,9	4,8	0,9	91,5
żonaty	100,0	16,1	4,8	8,4	2,9	83,9
wdowiec	100,0	40,1	11,9	18,2	10,0	59,9
rozwiedziony/separowany	100,0	30,5	10,6	14,5	5,3	69,5
Stan cywilny faktyczny (15 lat i więcej)	100,0	14,9	4,6	7,8	2,5	85,1
żyjący w związku	100,0	15,7	4,6	8,2	2,9	84,3
nie żyjący w związku	100,0	13,7	4,6	7,0	2,0	86,3
Status na rynku pracy (15 lat i więcej)	100,0	14,9	4,6	7,8	2,5	85,1
pracujący	100,0	4,1	0,5	2,5	1,1	95,9
bezrobotni	100,0	7,9	1,5	4,1	2,4	92,1
bierni zawodowo	100,0	33,5	11,8	16,8	4,9	66,5
Ocena stanu zdrowia	100,0	13,2	3,9	7,1	2,2	86,8
bardzo dobre i dobre	100,0	2,1	0,2	1,8	0,2	97,9
takie sobie, ani dobre ani złe	100,0	24,1	4,8	16,6	2,8	75,9
złe i bardzo złe	100,0	70,2	29,8	25,1	15,2	29,8
brak danych	100,0	31,0	11,8	-	19,1	69,0
Według długotrwałych problemów zdrowotnych	100,0	13,1	4,0	6,9	2,2	86,9
z problemami	100,0	32,5	10,3	16,7	5,5	67,5
bez problemów	100,0	0,7	0,0	0,7	0,0	99,3
brak danych	100,0	6,5	-	4,7	1,8	93,5
Według występowania chorób/dolegliwości przewlekłych	100,0	13,1	4,0	6,9	2,2	86,9
chorujący przewlekłe	100,0	25,9	8,1	13,5	4,3	74,1
nie chorujący przewlekłe	100,0	1,7	0,4	1,1	0,2	98,3

TABL. VII/8 KOBIEТЫ NIESPRAWNE WEDŁUG KRYTERIUM NSP

Wyszczególnienie	Ogółem	Niesprawne				Sprawne
		razem	prawnie i biologicznie	tylko prawnie	tylko biologicznie	
	w tysiącach					
Ogółem	19554,3	2882,8	827,0	1345,8	710,0	16671,5
miasto	12157,5	1840,3	516,9	895,9	427,5	10317,2
wieś	7396,8	1042,5	310,1	449,9	282,5	6354,3
Subpopulacja						
dzieci (0-14 lat)	2800,0	77,7	21,6	51,5	4,6	2722,4
dorośli (15 lat i więcej)	16754,3	2805,1	805,4	1294,3	705,4	13949,1
Wiek						
0-4 lata	946,6	23,0	6,4	14,5	2,0	923,6
5-9	867,5	27,5	7,8	18,5	1,2	839,9
10-14	986,0	27,2	7,4	18,4	1,4	958,8
15-19	1199,9	53,0	10,0	32,1	10,9	1147,0
20-29	2998,6	106,0	32,2	65,2	8,6	2892,6
30-39	2791,0	121,6	29,7	68,6	23,3	2669,4
40-49	2420,4	251,8	73,0	138,2	40,6	2168,6
50-59	3007,0	616,9	151,9	394,5	70,5	2390,1
60-69	1925,0	553,7	148,1	286,8	118,7	1371,3
70-79	1539,4	644,9	220,8	225,8	198,3	894,5
80 lat i więcej	873,0	457,3	139,8	83,1	234,4	415,7
Poziom wykształcenia (13 lat i więcej)	17149,1	2807,9	806,3	1295,7	705,9	14341,2
wyższe	3150,1	210,5	38,2	116,7	55,6	2939,6
policealne	484,3	58,0	14,5	39,2	4,2	426,4
średnie	5430,1	724,8	205,6	357,6	161,5	4705,4
zasadnicze zawodowe	3413,5	567,6	148,2	331,6	87,8	2845,9
gimnazjalne	841,8	53,3	15,2	29,9	8,1	788,5
podstawowe	3585,0	1073,6	327,5	401,0	345,1	2511,4
bez wykształcenia	244,2	120,2	57,2	19,6	43,5	124,0
Stan cywilny prawny (15 lat i więcej)	16754,3	2805,1	805,4	1294,3	705,4	13949,1
panna	3935,3	326,5	104,2	179,0	43,3	3608,8
zamężna	9280,2	1286,1	341,0	657,9	287,1	7994,1
wdowa	2754,6	1027,3	311,8	361,5	354,0	1727,2
rozwiedziona/separowana	784,2	165,2	48,3	95,9	21,0	619,0
Stan cywilny faktyczny (15 lat i więcej)	16754,3	2805,1	805,4	1294,3	705,4	13949,1
żyjące w związku	9443,0	1285,3	340,5	661,1	283,6	8157,8
nie żyjące w związku	7311,2	1519,9	464,9	633,2	421,8	5791,4
Status na rynku pracy (15 lat i więcej)	16754,3	2805,1	805,4	1294,3	705,4	13949,1
pracujące	6895,9	293,6	40,0	189,5	64,2	6602,2
bezrobotne	974,2	80,6	12,5	45,6	22,6	893,6
bierne zawodowo	8884,2	2430,9	753,0	1059,2	618,6	6453,3
Ocena stanu zdrowia	18235,7	2639,6	739,0	1268,3	632,3	15596,0
bardzo dobre i dobre	11434,1	304,7	37,4	220,9	46,4	11129,4
takie sobie, ani dobre ani złe	4556,5	961,9	166,3	612,6	183,0	3594,6
złe i bardzo złe	2231,0	1373,0	535,3	434,8	402,8	858,0
brak danych	14,1	-	-	-	-	14,1
Według długotrwałych problemów zdrowotnych	19554,3	2882,8	827,0	1345,8	710,0	16671,5
z problemami	9179,2	2777,8	822,2	1259,3	696,3	6401,4
bez problemów	10271,8	97,3	4,2	81,9	11,2	10174,5
brak danych	103,3	7,6	0,7	4,6	2,4	95,7
Według występowania chorób/dolegliwości przewlekłych	19554,3	2882,8	827,0	1345,8	710,0	16671,5
chorujące przewlekłe	10685,2	2761,0	804,4	1267,6	689,1	7924,2
nie chorujące przewlekłe	8869,1	121,8	22,6	78,2	20,9	8747,4

TABL. VII/8 KOBIETY NIESPRAWNE WEDŁUG KRYTERIUM NSP (DOK.)

Wyszczególnienie	Ogółem	Niesprawne				Sprawne
		razem	prawnie i biologicznie	tylko prawnie	tylko biologicznie	
	w odsetkach					
Ogółem	100,0	14,7	4,2	6,9	3,6	85,3
miasto	100,0	15,1	4,3	7,4	3,5	84,9
wieś	100,0	14,1	4,2	6,1	3,8	85,9
Subpopulacja						
dzieci (0-14 lat)	100,0	2,8	0,8	1,8	0,2	97,2
dorośli (15 lat i więcej)	100,0	16,7	4,8	7,7	4,2	83,3
Wiek						
0-4 lata	100,0	2,4	0,7	1,5	0,2	97,6
5-9	100,0	3,2	0,9	2,1	0,1	96,8
10-14	100,0	2,8	0,7	1,9	0,1	97,2
15-19	100,0	4,4	0,8	2,7	0,9	95,6
20-29	100,0	3,5	1,1	2,2	0,3	96,5
30-39	100,0	4,4	1,1	2,5	0,8	95,6
40-49	100,0	10,4	3,0	5,7	1,7	89,6
50-59	100,0	20,5	5,0	13,1	2,3	79,5
60-69	100,0	28,8	7,7	14,9	6,2	71,2
70-79	100,0	41,9	14,3	14,7	12,9	58,1
80 lat i więcej	100,0	52,4	16,0	9,5	26,8	47,6
Poziom wykształcenia (13 lat i więcej)	100,0	16,4	4,7	7,6	4,1	83,6
wyższe	100,0	6,7	1,2	3,7	1,8	93,3
policealne	100,0	12,0	3,0	8,1	0,9	88,0
średnie	100,0	13,3	3,8	6,6	3,0	86,7
zasadnicze zawodowe	100,0	16,6	4,3	9,7	2,6	83,4
gimnazjalne	100,0	6,3	1,8	3,6	1,0	93,7
podstawowe	100,0	29,9	9,1	11,2	9,6	70,1
bez wykształcenia	100,0	49,2	23,4	8,0	17,8	50,8
Stan cywilny prawny (15 lat i więcej)	100,0	16,7	4,8	7,7	4,2	83,3
panna	100,0	8,3	2,6	4,5	1,1	91,7
zamężna	100,0	13,9	3,7	7,1	3,1	86,1
wdowa	100,0	37,3	11,3	13,1	12,8	62,7
rozwiedziona/separowana	100,0	21,1	6,2	12,2	2,7	78,9
Stan cywilny faktyczny (15 lat i więcej)	100,0	16,7	4,8	7,7	4,2	83,3
żyjące w związku	100,0	13,6	3,6	7,0	3,0	86,4
nie żyjące w związku	100,0	20,8	6,4	8,7	5,8	79,2
Status na rynku pracy (15 lat i więcej)	100,0	16,7	4,8	7,7	4,2	83,3
pracujące	100,0	4,3	0,6	2,7	0,9	95,7
bezrobotne	100,0	8,3	1,3	4,7	2,3	91,7
bierne zawodowo	100,0	27,4	8,5	11,9	7,0	72,6
Ocena stanu zdrowia	100,0	14,5	4,1	7,0	3,5	85,5
bardzo dobre i dobre	100,0	2,7	0,3	1,9	0,4	97,3
takie sobie, ani dobre ani złe	100,0	21,1	3,6	13,4	4,0	78,9
złe i bardzo złe	100,0	61,5	24,0	19,5	18,1	38,5
brak danych	100,0	-	-	-	-	100,0
Według długotrwałych problemów zdrowotnych	100,0	14,7	4,2	6,9	3,6	85,3
z problemami	100,0	30,3	9,0	13,7	7,6	69,7
bez problemów	100,0	0,9	0,0	0,8	0,1	99,1
brak danych	100,0	7,4	0,6	4,5	2,3	92,6
Według występowania chorób/dolegliwości przewlekłych	100,0	14,7	4,2	6,9	3,6	85,3
chorujące przewlekłe	100,0	25,8	7,5	11,9	6,4	74,2
nie chorujące przewlekłe	100,0	1,4	0,3	0,9	0,2	98,6

TABL. VII/9 OSOBY NIESPRAWNE W WIEKU 15 LAT I WIĘCEJ WEDŁUG WYSTĘPUJĄCYCH GRUP SCHORZEŃ

Schorzenia	Ogółem	15-19	20-29	30-39	40-49	50-59	60-69	70-79	80 lat i więcej
w tysiącach									
Niesprawni -ogółem	5078,5	103,4	225,9	256,3	490,3	1238,7	1077,6	1040,8	645,5
z tego mający:									
Uszkodzenia i choroby narządu ruchu	2835,9	37,7	77,4	102,3	242,3	655,7	590,6	649,9	480,0
Uszkodzenia i choroby narządu wzroku	1388,7	25,4	40,6	29,3	87,9	279,2	299,9	350,1	276,2
Uszkodzenia i choroby narządu słuchu	696,5	4,2	17,0	17,9	20,9	83,9	123,2	205,8	223,6
Schorzenia układu krążenia	2520,6	10,1	28,2	23,5	139,5	559,1	637,6	685,8	436,7
Schorzenia neurologiczne	1676,1	33,6	77,6	85,8	160,3	399,5	334,5	358,2	226,7
Schorzenia psychiczne	511,8	19,1	47,7	45,7	92,3	138,7	69,0	57,3	42,1
Upośledzenie umysłowe	201,9	25,8	49,6	25,4	36,5	30,0	10,4	12,4	11,9
Inne schorzenia	1378,5	23,6	58,3	51,7	127,4	329,0	297,6	318,3	172,6
Niesprawni mężczyźni - razem	2273,4	50,4	119,9	134,7	238,6	621,8	523,9	395,8	188,2
z tego mający:									
Uszkodzenia i choroby narządu ruchu	1170,4	20,3	45,0	62,4	118,6	321,0	261,2	222,3	119,7
Uszkodzenia i choroby narządu wzroku	557,1	8,7	18,5	25,9	44,0	135,4	123,4	129,0	72,3
Uszkodzenia i choroby narządu słuchu	313,0	1,7	9,7	11,1	9,1	46,5	69,1	95,5	70,4
Schorzenia układu krążenia	1071,5	4,3	14,4	19,6	70,8	291,6	305,6	252,8	112,4
Schorzenia neurologiczne	743,2	19,3	39,0	44,3	74,2	206,0	163,1	134,1	63,3
Schorzenia psychiczne	221,6	10,6	24,2	27,3	36,5	60,4	31,2	20,0	11,4
Upośledzenie umysłowe	104,2	16,2	29,2	16,0	16,0	16,9	4,2	4,3	1,4
Inne schorzenia	595,3	13,8	28,6	25,4	51,1	156,8	148,5	110,5	60,5
Niesprawne kobiety - razem	2805,1	53,0	106,0	121,6	251,8	616,9	553,7	644,9	457,3
z tego mające:									
Uszkodzenia i choroby narządu ruchu	1665,5	17,4	32,4	39,9	123,7	334,8	329,4	427,6	360,4
Uszkodzenia i choroby narządu wzroku	831,5	16,8	22,1	3,4	44,0	143,8	176,4	221,1	203,9
Uszkodzenia i choroby narządu słuchu	383,5	2,5	7,3	6,8	11,8	37,4	54,1	110,4	153,2
Schorzenia układu krążenia	1449,0	5,9	13,8	3,9	68,8	267,5	332,0	433,0	324,3
Schorzenia neurologiczne	932,9	14,3	38,7	41,5	86,0	193,5	171,4	224,1	163,4
Schorzenia psychiczne	290,2	8,5	23,6	18,4	55,7	78,3	37,7	37,3	30,7
Upośledzenie umysłowe	97,8	9,6	20,4	9,4	20,5	13,1	6,2	8,1	10,5
Inne schorzenia	783,2	9,8	29,7	26,4	76,3	172,2	149,0	207,8	112,1

TABL. VII/9 OSOBY NIESPRAWNE W WIEKU 15 LAT I WIĘCEJ WEDŁUG WYSTĘPUJĄCYCH GRUP SCHORZEŃ (DOK.)

Schorzenia	Ogółem	15-19	20-29	30-39	40-49	50-59	60-69	70-79	80 lat i więcej
	w odsetkach								
Niesprawni -ogółem	100,0	100,0	100,0	100,0	100,0	100,0	100,0	100,0	100,0
z tego mający:									
Uszkodzenia i choroby narządu ruchu	55,8	36,5	34,2	39,9	49,4	52,9	54,8	62,4	74,4
Uszkodzenia i choroby narządu wzroku	27,3	24,6	18,0	11,4	17,9	22,5	27,8	33,6	42,8
Uszkodzenia i choroby narządu słuchu	13,7	4,1	7,5	7,0	4,3	6,8	11,4	19,8	34,6
Schorzenia układu krążenia	49,6	9,8	12,5	9,2	28,5	45,1	59,2	65,9	67,6
Schorzenia neurologiczne	33,0	32,5	34,4	33,5	32,7	32,2	31,0	34,4	35,1
Schorzenia psychiczne	10,1	18,4	21,1	17,8	18,8	11,2	6,4	5,5	6,5
Upośledzenie umysłowe	4,0	25,0	22,0	9,9	7,4	2,4	1,0	1,2	1,8
Inne schorzenia	27,1	22,8	25,8	20,2	26,0	26,6	27,6	30,6	26,7
Niesprawni mężczyźni - razem	100,0	100,0	100,0	100,0	100,0	100,0	100,0	100,0	100,0
z tego mający:									
Uszkodzenia i choroby narządu ruchu	51,5	40,3	37,5	46,3	49,7	51,6	49,9	56,2	63,6
Uszkodzenia i choroby narządu wzroku	24,5	17,2	15,4	19,2	18,4	21,8	23,6	32,6	38,4
Uszkodzenia i choroby narządu słuchu	13,8	3,4	8,1	8,2	3,8	7,5	13,2	24,1	37,4
Schorzenia układu krążenia	47,1	8,5	12,0	14,5	29,7	46,9	58,3	63,9	59,7
Schorzenia neurologiczne	32,7	38,3	32,5	32,9	31,1	33,1	31,1	33,9	33,6
Schorzenia psychiczne	9,7	21,0	20,1	20,2	15,3	9,7	6,0	5,1	6,0
Upośledzenie umysłowe	4,6	32,2	24,4	11,9	6,7	2,7	0,8	1,1	0,7
Inne schorzenia	26,2	27,3	23,9	18,8	21,4	25,2	28,4	27,9	32,2
Niesprawne kobiety - razem	100,0	100,0	100,0	100,0	100,0	100,0	100,0	100,0	100,0
z tego mające:									
Uszkodzenia i choroby narządu ruchu	59,4	32,9	30,6	32,8	49,1	54,3	59,5	66,3	78,8
Uszkodzenia i choroby narządu wzroku	29,6	31,7	20,9	2,8	17,5	23,3	31,9	34,3	44,6
Uszkodzenia i choroby narządu słuchu	13,7	4,8	6,9	5,6	4,7	6,1	9,8	17,1	33,5
Schorzenia układu krążenia	51,7	11,1	13,0	3,2	27,3	43,4	60,0	67,1	70,9
Schorzenia neurologiczne	33,3	27,1	36,5	34,1	34,2	31,4	31,0	34,7	35,7
Schorzenia psychiczne	10,3	16,0	22,2	15,2	22,1	12,7	6,8	5,8	6,7
Upośledzenie umysłowe	3,5	18,1	19,3	7,7	8,1	2,1	1,1	1,3	2,3
Inne schorzenia	27,9	18,6	28,0	21,7	30,3	27,9	26,9	32,2	24,5

**TABL. VII/10 OSOBY NIEPEŁNOSPRAWNE W WIEKU 15 LAT I WIĘCEJ
WEDŁUG WIEKU**

Wyszczególnienie	Ogółem	15-19	20-29	30-39	40-49	50-59	60-69	70-79	80 lat i więcej
	w tysiącach								
Ogółem	31995,5	2446,3	6077,5	5645,2	4833,7	5779,7	3478,4	2499,9	1234,7
Sprawni	26917,0	2342,9	5851,7	5388,9	4343,4	4541,0	2400,9	1459,1	589,2
Niepełnosprawni - ogółem	5078,5	103,4	225,9	256,3	490,3	1238,7	1077,6	1040,8	645,5
Prawnie i biologicznie	1508,9	22,9	72,4	68,7	143,7	360,1	295,1	342,7	203,2
znaczny	813,2	8,7	47,5	43,1	70,9	137,9	129,0	224,0	152,2
umiarkowany	438,9	6,1	21,1	16,8	41,8	128,7	103,9	83,5	37,1
lekki	250,3	1,6	3,9	8,9	31,0	93,5	62,2	35,3	13,9
bez orzeczenia (15 lat)	6,4	6,4	-	-	-	-	-	-	-
Tylko prawnie	2477,4	63,8	136,6	143,2	271,3	746,4	561,5	402,7	152,0
znaczny	452,6	7,8	27,0	28,6	23,4	84,7	76,4	130,1	74,6
umiarkowany	1058,9	25,7	75,5	69,0	106,6	294,9	254,6	186,4	46,3
lekki	957,0	21,4	34,1	45,7	141,3	366,8	230,5	86,3	31,0
bez orzeczenia (15 lat)	8,9	8,9	-	-	-	-	-	-	-
Tylko biologicznie	1092,3	16,7	16,9	44,4	75,4	132,2	221,0	295,3	290,3
Mężczyźni	15241,2	1246,3	3079,0	2854,2	2413,3	2772,7	1553,5	960,5	361,7
Sprawni	12967,8	1195,9	2959,0	2719,5	2174,8	2150,9	1029,6	564,6	173,5
Niepełnosprawni - razem	2273,4	50,4	119,9	134,7	238,6	621,8	523,9	395,8	188,2
Prawnie i biologicznie	703,4	12,9	40,3	39,1	70,7	208,3	146,9	122,0	63,4
znaczny	379,1	3,0	29,4	24,7	39,0	84,7	62,1	87,0	49,4
umiarkowany	204,7	3,8	10,9	7,2	19,2	70,9	53,6	27,8	11,1
lekki	113,6	-	-	7,2	12,5	52,7	31,2	7,2	2,8
bez orzeczenia (15 lat)	6,1	6,1	-	-	-	-	-	-	-
Tylko prawnie	1183,1	31,7	71,4	74,6	133,1	351,9	274,7	176,9	68,9
znaczny	226,1	2,9	15,7	19,0	12,2	53,2	38,7	47,6	36,8
umiarkowany	516,1	15,3	38,8	31,0	50,7	137,2	125,8	96,3	21,0
lekki	437,9	10,7	16,9	24,6	70,2	161,5	110,1	33,0	11,0
bez orzeczenia (15 lat)	2,9	2,9	-	-	-	-	-	-	-
Tylko biologicznie	386,9	5,8	8,3	21,1	34,8	61,7	102,3	97,0	56,0
Kobiety	16754,3	1199,9	2998,6	2791,0	2420,4	3007,0	1925,0	1539,4	873,0
Sprawne	13949,1	1147,0	2892,6	2669,4	2168,6	2390,1	1371,3	894,5	415,7
Niepełnosprawne - razem	2805,1	53,0	106,0	121,6	251,8	616,9	553,7	644,9	457,3
Prawnie i biologicznie	805,4	10,0	32,2	29,7	73,0	151,9	148,1	220,8	139,8
znaczny	434,1	5,7	18,1	18,4	31,9	53,3	67,0	137,0	102,8
umiarkowany	234,3	2,3	10,2	9,6	22,6	57,7	50,2	55,6	26,0
lekki	136,7	1,6	3,9	1,7	18,5	40,8	31,0	28,1	11,1
bez orzeczenia (15 lat)	0,3	0,3	-	-	-	-	-	-	-
Tylko prawnie	1294,3	32,1	65,2	68,6	138,2	394,5	286,8	225,8	83,1
znaczny	226,5	4,9	11,3	9,6	11,2	31,5	37,7	82,4	37,9
umiarkowany	542,8	10,4	36,7	37,9	55,9	157,7	128,7	90,1	25,3
lekki	519,1	10,8	17,2	21,1	71,1	205,3	120,3	53,3	19,9
bez orzeczenia (15 lat)	5,9	5,9	-	-	-	-	-	-	-
Tylko biologicznie	705,4	10,9	8,6	23,3	40,6	70,5	118,7	198,3	234,4

**TABL. VII/10 OSOBY NIEPEŁNOSPRAWNE W WIEKU 15 LAT I WIĘCEJ
WEDŁUG WIEKU (DOK.)**

Wyszczególnienie	Ogółem	15-19	20-29	30-39	40-49	50-59	60-69	70-79	80 lat i więcej
	w odsetkach								
Ogółem	100,0	100,0	100,0	100,0	100,0	100,0	100,0	100,0	100,0
Sprawni	84,1	95,8	96,3	95,5	89,9	78,6	69,0	58,4	47,7
Niepełnosprawni - ogółem	15,9	4,2	3,7	4,5	10,1	21,4	31,0	41,6	52,3
Prawnie i biologicznie	4,7	0,9	1,2	1,2	3,0	6,2	8,5	13,7	16,5
znaczny	2,5	0,4	0,8	0,8	1,5	2,4	3,7	9,0	12,3
umiarkowany	1,4	0,3	0,3	0,3	0,9	2,2	3,0	3,3	3,0
lekki	0,8	0,1	0,1	0,2	0,6	1,6	1,8	1,4	1,1
bez orzeczenia (15 lat)	0,0	0,3	-	-	-	-	-	-	-
Tylko prawnie	7,7	2,6	2,2	2,5	5,6	12,9	16,1	16,1	12,3
znaczny	1,4	0,3	0,4	0,5	0,5	1,5	2,2	5,2	6,0
umiarkowany	3,3	1,0	1,2	1,2	2,2	5,1	7,3	7,5	3,8
lekki	3,0	0,9	0,6	0,8	2,9	6,3	6,6	3,5	2,5
bez orzeczenia (15 lat)	0,0	0,4	-	-	-	-	-	-	-
Tylko biologicznie	3,4	0,7	0,3	0,8	1,6	2,3	6,4	11,8	23,5
Mężczyźni	100,0	100,0	100,0	100,0	100,0	100,0	100,0	100,0	100,0
Sprawni	85,1	96,0	96,1	95,3	90,1	77,6	66,3	58,8	48,0
Niepełnosprawni - razem	14,9	4,0	3,9	4,7	9,9	22,4	33,7	41,2	52,0
Prawnie i biologicznie	4,6	1,0	1,3	1,4	2,9	7,5	9,5	12,7	17,5
znaczny	2,5	0,2	1,0	0,9	1,6	3,1	4,0	9,1	13,7
umiarkowany	1,3	0,3	0,4	0,3	0,8	2,6	3,5	2,9	3,1
lekki	0,7	-	-	0,3	0,5	1,9	2,0	0,7	0,8
bez orzeczenia (15 lat)	0,0	0,5	-	-	-	-	-	-	-
Tylko prawnie	7,8	2,5	2,3	2,6	5,5	12,7	17,7	18,4	19,0
znaczny	1,5	0,2	0,5	0,7	0,5	1,9	2,5	5,0	10,2
umiarkowany	3,4	1,2	1,3	1,1	2,1	4,9	8,1	10,0	5,8
lekki	2,9	0,9	0,5	0,9	2,9	5,8	7,1	3,4	3,1
bez orzeczenia (15 lat)	0,0	0,2	-	-	-	-	-	-	-
Tylko biologicznie	2,5	0,5	0,3	0,7	1,4	2,2	6,6	10,1	15,5
Kobiety	100,0	100,0	100,0	100,0	100,0	100,0	100,0	100,0	100,0
Sprawne	83,3	95,6	96,5	95,6	89,6	79,5	71,2	58,1	47,6
Niepełnosprawne - razem	16,7	4,4	3,5	4,4	10,4	20,5	28,8	41,9	52,4
Prawnie i biologicznie	4,8	0,8	1,1	1,1	3,0	5,0	7,7	14,3	16,0
znaczny	2,6	0,5	0,6	0,7	1,3	1,8	3,5	8,9	11,8
umiarkowany	1,4	0,2	0,3	0,3	0,9	1,9	2,6	3,6	3,0
lekki	0,8	0,1	0,1	0,1	0,8	1,4	1,6	1,8	1,3
bez orzeczenia (15 lat)	0,0	0,0	-	-	-	-	-	-	-
Tylko prawnie	7,7	2,7	2,2	2,5	5,7	13,1	14,9	14,7	9,5
znaczny	1,4	0,4	0,4	0,3	0,5	1,0	2,0	5,4	4,3
umiarkowany	3,2	0,9	1,2	1,4	2,3	5,2	6,7	5,9	2,9
lekki	3,1	0,9	0,6	0,8	2,9	6,8	6,3	3,5	2,3
bez orzeczenia (15 lat)	0,0	0,5	-	-	-	-	-	-	-
Tylko biologicznie	4,2	0,9	0,3	0,8	1,7	2,3	6,2	12,9	26,8

TABL. VII/11 OSOBY NIEPEŁNOSPRAWNE W WIEKU 15 LAT I WIĘCEJ WEDŁUG WYKSZTAŁCENIA

Wyszczególnienie	Ogółem	Wyższe	Police- alne	Średnie	Zasad- nicze zawodo- we	Gimna- zjalne	Podsta- wowe	Bez wyszkła- cenia
	w tysiącach							
Ogółem	31995,5	5507,0	648,1	9909,6	8423,3	1810,5	5359,9	337,0
Sprawni	26917,0	5092,2	570,2	8696,8	7007,8	1714,2	3685,9	149,9
Niepełnosprawni - ogółem	5078,5	414,8	77,9	1212,9	1415,5	96,3	1674,0	187,1
Prawnie i biologicznie	1508,9	86,0	19,2	357,2	408,2	31,2	509,1	98,0
znaczny	813,2	45,2	10,0	182,9	168,6	22,5	301,4	82,7
umiarkowany	438,9	27,5	6,3	107,7	151,1	5,9	128,7	11,7
lekki	250,3	13,3	2,9	66,6	88,6	2,4	74,0	2,4
bez orzeczenia (15 lat)	6,4	-	-	-	-	0,3	5,0	1,1
Tylko prawnie	2477,4	233,4	51,7	615,6	797,4	52,7	688,8	37,8
znaczny	452,6	39,5	12,8	117,3	102,5	12,1	147,2	21,4
umiarkowany	1058,9	106,0	20,4	265,5	337,8	21,4	294,4	13,4
lekki	957,0	87,9	18,5	232,8	357,1	18,5	239,7	2,5
bez orzeczenia (15 lat)	8,9	-	-	-	-	0,7	7,6	0,6
Tylko biologicznie	1092,3	95,4	7,0	240,1	209,9	12,4	476,1	51,3
Mężczyźni	15241,2	2356,9	163,8	4479,5	5009,8	968,7	2159,7	102,8
Sprawni	12967,8	2152,6	143,8	3991,4	4161,9	925,7	1556,5	35,9
Niepełnosprawni - razem	2273,4	204,3	19,9	488,1	847,9	43,0	603,2	66,9
Prawnie i biologicznie	703,4	47,9	4,7	151,6	260,0	16,0	182,5	40,8
znaczny	379,1	22,8	-	86,4	115,1	12,2	105,9	36,8
umiarkowany	204,7	17,6	3,3	44,8	93,8	3,8	38,4	2,9
lekki	113,6	7,5	1,4	20,4	51,1	-	33,2	-
bez orzeczenia (15 lat)	6,1	-	-	-	-	-	5,0	1,1
Tylko prawnie	1183,1	116,6	12,5	258,0	465,7	22,8	289,2	18,3
znaczny	226,1	21,6	3,0	54,0	66,6	5,1	65,4	10,4
umiarkowany	516,1	53,5	5,6	107,8	200,1	8,8	134,2	6,1
lekki	437,9	41,6	3,9	96,2	199,0	8,4	87,7	1,1
bez orzeczenia (15 lat)	2,9	-	-	-	-	0,5	1,8	0,6
Tylko biologicznie	386,9	39,8	2,8	78,6	122,1	4,3	131,5	7,8
Kobiety	16754,3	3150,1	484,3	5430,1	3413,5	841,8	3200,2	234,2
Sprawne	13949,1	2939,6	426,4	4705,4	2845,9	788,5	2129,4	114,0
Niepełnosprawne - razem	2805,1	210,5	58,0	724,8	567,6	53,3	1070,8	120,2
Prawnie i biologicznie	805,4	38,2	14,5	205,6	148,2	15,2	326,6	57,2
znaczny	434,1	22,4	10,0	96,5	53,5	10,4	195,5	45,9
umiarkowany	234,3	9,9	3,1	62,8	57,2	2,1	90,3	8,9
lekki	136,7	5,9	1,5	46,2	37,5	2,4	40,8	2,4
bez orzeczenia (15 lat)	0,3	-	-	-	-	0,3	-	-
Tylko prawnie	1294,3	116,7	39,2	357,6	331,6	29,9	399,6	19,6
znaczny	226,5	17,9	9,8	63,3	35,9	7,0	81,7	10,9
umiarkowany	542,8	52,5	14,9	157,7	137,7	12,6	160,1	7,3
lekki	519,1	46,3	14,6	136,6	158,1	10,1	152,0	1,4
bez orzeczenia (15 lat)	5,9	-	-	-	-	0,2	5,8	-
Tylko biologicznie	705,4	55,6	4,2	161,5	87,8	8,1	344,6	43,5

**TABL. VII/11 OSOBY NIEPEŁNOSPRAWNE W WIEKU 15 LAT I WIĘCEJ
WEDŁUG WYKSZTAŁCENIA (DOK.)**

Wyszczególnienie	Ogółem	Wyższe	Police- alne	Średnie	Zasad- nicze zawodo- we	Gimna- zjalne	Podsta- wowe	Bez wyszkła- cenia
	w odsetkach							
Ogółem	100,0	100,0	100,0	100,0	100,0	100,0	100,0	100,0
Sprawni	84,1	92,5	88,0	87,8	83,2	94,7	68,8	44,5
Niepełnosprawni - ogółem	15,9	7,5	12,0	12,2	16,8	5,3	31,2	55,5
Prawnie i biologicznie	4,7	1,6	3,0	3,6	4,8	1,7	9,5	29,1
znaczny	2,5	0,8	1,5	1,8	2,0	1,2	5,6	24,5
umiarkowany	1,4	0,5	1,0	1,1	1,8	0,3	2,4	3,5
lekki	0,8	0,2	0,5	0,7	1,1	0,1	1,4	0,7
bez orzeczenia (15 lat)	0,0	-	-	-	-	0,0	0,1	0,3
Tylko prawnie	7,7	4,2	8,0	6,2	9,5	2,9	12,9	11,2
znaczny	1,4	0,7	2,0	1,2	1,2	0,7	2,7	6,3
umiarkowany	3,3	1,9	3,2	2,7	4,0	1,2	5,5	4,0
lekki	3,0	1,6	2,9	2,3	4,2	1,0	4,5	0,7
bez orzeczenia (15 lat)	0,0	-	-	-	-	0,0	0,1	0,2
Tylko biologicznie	3,4	1,7	1,1	2,4	2,5	0,7	8,9	15,2
Mężczyźni	100,0	100,0	100,0	100,0	100,0	100,0	100,0	100,0
Sprawni	85,1	91,3	87,8	89,1	83,1	95,6	72,1	34,9
Niepełnosprawni - razem	14,9	8,7	12,2	10,9	16,9	4,4	27,9	65,1
Prawnie i biologicznie	4,6	2,0	2,9	3,4	5,2	1,6	8,5	39,7
znaczny	2,5	1,0	-	1,9	2,3	1,3	4,9	35,8
umiarkowany	1,3	0,7	2,0	1,0	1,9	0,4	1,8	2,8
lekki	0,7	0,3	0,9	0,5	1,0	-	1,5	-
bez orzeczenia (15 lat)	0,0	-	-	-	-	-	0,2	1,1
Tylko prawnie	7,8	4,9	7,6	5,8	9,3	2,4	13,4	17,8
znaczny	1,5	0,9	1,8	1,2	1,3	0,5	3,0	10,1
umiarkowany	3,4	2,3	3,4	2,4	4,0	0,9	6,2	6,0
lekki	2,9	1,8	2,4	2,1	4,0	0,9	4,1	1,1
bez orzeczenia (15 lat)	0,0	-	-	-	-	0,0	0,1	0,6
Tylko biologicznie	2,5	1,7	1,7	1,8	2,4	0,4	6,1	7,6
Kobiety	100,0	100,0	100,0	100,0	100,0	100,0	100,0	100,0
Sprawne	83,3	93,3	88,0	86,7	83,4	93,7	66,5	48,7
Niepełnosprawne - razem	16,7	6,7	12,0	13,3	16,6	6,3	33,5	51,3
Prawnie i biologicznie	4,8	1,2	3,0	3,8	4,3	1,8	10,2	24,4
znaczny	2,6	0,7	2,1	1,8	1,6	1,2	6,1	19,6
umiarkowany	1,4	0,3	0,6	1,2	1,7	0,2	2,8	3,8
lekki	0,8	0,2	0,3	0,9	1,1	0,3	1,3	1,0
bez orzeczenia (15 lat)	0,0	-	-	-	-	0,0	-	-
Tylko prawnie	7,7	3,7	8,1	6,6	9,7	3,6	12,5	8,4
znaczny	1,4	0,6	2,0	1,2	1,1	0,8	2,6	4,7
umiarkowany	3,2	1,7	3,1	2,9	4,0	1,5	5,0	3,1
lekki	3,1	1,5	3,0	2,5	4,6	1,2	4,7	0,6
bez orzeczenia (15 lat)	0,0	-	-	-	-	0,0	0,2	-
Tylko biologicznie	4,2	1,8	0,9	3,0	2,6	1,0	10,8	18,6

TABL. VII/12 OSOBY NIEPEŁNOSPRAWNE W WIEKU 15 LAT I WIĘCEJ WEDŁUG STATUSU NA RYNKU PRACY

Wyszczególnienie	Ogółem	Pracujący	Bezrobotni	Bierni zawodowo
	w tysiącach			
Ogółem	31995,5	15623,8	2009,0	14362,7
Sprawni	26917,0	14976,1	1847,0	10093,9
Niepełnosprawni - ogółem	5078,5	647,7	162,1	4268,7
Prawnie i biologicznie	1508,9	83,3	27,5	1398,1
znaczny	813,2	18,8	5,9	788,5
umiarkowany	438,9	27,0	12,8	399,1
lekki	250,3	37,4	8,8	204,1
bez orzeczenia (15 lat)	6,4	-	-	6,4
Tylko prawnie	2477,4	408,1	87,6	1981,7
znaczny	452,6	33,8	5,7	413,1
umiarkowany	1058,9	153,8	30,4	874,6
lekki	957,0	220,4	51,4	685,2
bez orzeczenia (15 lat)	8,9	-	-	8,9
Tylko biologicznie	1092,3	156,4	47,0	888,9
Mężczyźni	15241,2	8727,9	1034,8	5478,5
Sprawni	12967,8	8373,8	953,4	3640,6
Niepełnosprawni - razem	2273,4	354,1	81,5	1837,9
Prawnie i biologicznie	703,4	43,3	15,1	645,1
znaczny	379,1	7,9	3,6	367,6
umiarkowany	204,7	13,4	6,6	184,7
lekki	113,6	22,0	4,9	86,7
bez orzeczenia (15 lat)	6,1	-	-	6,1
Tylko prawnie	1183,1	218,6	42,0	922,5
znaczny	226,1	21,9	3,5	200,6
umiarkowany	516,1	85,8	12,3	418,0
lekki	437,9	110,9	26,1	300,9
bez orzeczenia (15 lat)	2,9	-	-	2,9
Tylko biologicznie	386,9	92,2	24,4	270,3
Kobiety	16754,3	6895,9	974,2	8884,2
Sprawne	13949,1	6602,2	893,6	6453,3
Niepełnosprawne - razem	2805,1	293,6	80,6	2430,9
Prawnie i biologicznie	805,4	40,0	12,5	753,0
znaczny	434,1	10,9	2,3	420,9
umiarkowany	234,3	13,6	6,2	214,4
lekki	136,7	15,5	3,9	117,3
bez orzeczenia (15 lat)	0,3	-	-	0,3
Tylko prawnie	1294,3	189,5	45,6	1059,2
znaczny	226,5	11,9	2,2	212,5
umiarkowany	542,8	68,1	18,1	456,6
lekki	519,1	109,5	25,3	384,3
bez orzeczenia (15 lat)	5,9	-	-	5,9
Tylko biologicznie	705,4	64,2	22,6	618,6

TABL. VII/12 OSOBY NIEPEŁNOSPRAWNE W WIEKU 15 LAT I WIĘCEJ WEDŁUG STATUSU NA RYNKU PRACY (DOK.)

Wyszczególnienie	Ogółem	Pracujący	Bezrobotni	Bierni zawodowo
	w odsetkach			
Ogółem	100,0	100,0	100,0	100,0
Sprawni	84,1	95,9	91,9	70,3
Niepełnosprawni - ogółem	15,9	4,1	8,1	29,7
Prawnie i biologicznie	4,7	0,5	1,4	9,7
znaczny	2,5	0,1	0,3	5,5
umiarkowany	1,4	0,2	0,6	2,8
lekki	0,8	0,2	0,4	1,4
bez orzeczenia (15 lat)	0,0	-	-	0,0
Tylko prawnie	7,7	2,6	4,4	13,8
znaczny	1,4	0,2	0,3	2,9
umiarkowany	3,3	1,0	1,5	6,1
lekki	3,0	1,4	2,6	4,8
bez orzeczenia (15 lat)	0,0	-	-	0,1
Tylko biologicznie	3,4	1,0	2,3	6,2
Mężczyźni	100,0	100,0	100,0	100,0
Sprawni	85,1	95,9	92,1	66,5
Niepełnosprawni - razem	14,9	4,1	7,9	33,5
Prawnie i biologicznie	4,6	0,5	1,5	11,8
znaczny	2,5	0,1	0,3	6,7
umiarkowany	1,3	0,2	0,6	3,4
lekki	0,7	0,3	0,5	1,6
bez orzeczenia (15 lat)	0,0	-	-	0,1
Tylko prawnie	7,8	2,5	4,1	16,8
znaczny	1,5	0,3	0,3	3,7
umiarkowany	3,4	1,0	1,2	7,6
lekki	2,9	1,3	2,5	5,5
bez orzeczenia (15 lat)	0,0	-	-	0,1
Tylko biologicznie	2,5	1,1	2,4	4,9
Kobiety	100,0	100,0	100,0	100,0
Sprawne	83,3	95,7	91,7	72,6
Niepełnosprawne - razem	16,7	4,3	8,3	27,4
Prawnie i biologicznie	4,8	0,6	1,3	8,5
znaczny	2,6	0,2	0,2	4,7
umiarkowany	1,4	0,2	0,6	2,4
lekki	0,8	0,2	0,4	1,3
bez orzeczenia (15 lat)	0,0	-	-	0,0
Tylko prawnie	7,7	2,7	4,7	11,9
znaczny	1,4	0,2	0,2	2,4
umiarkowany	3,2	1,0	1,9	5,1
lekki	3,1	1,6	2,6	4,3
bez orzeczenia (15 lat)	0,0	-	-	0,1
Tylko biologicznie	4,2	0,9	2,3	7,0

**TABL. VII/13 OSOBY NIESPRAWNE W WIEKU 15 LAT I WIĘCEJ WEDŁUG
SPRAWNOŚCI NIEKTÓRYCH NARZĄDÓW**

Wyszczególnienie	Ogółem	15-19 lat	20-29	30-39	40-49	50-59	60-69	70 -79	80 lat i więcej
	w tysiącach								
Używanie okularów lub szkieł kontaktowych	5078,5	103,4	225,9	256,3	490,3	1238,7	1077,6	1040,8	645,5
tak	3829,0	36,1	66,1	69,1	261,7	1017,9	925,8	906,4	545,8
nie	1190,7	67,3	155,3	179,1	225,4	208,1	144,3	125,1	86,2
osoba niewidoma lub prawie nie widząca	52,6	-	4,4	5,0	0,8	12,7	7,5	9,2	13,0
brak danych	6,2	-	-	3,2	2,5	-	-	-	0,5
Widzenie druku w gazecie	4476,2	55,8	150,9	195,6	443,0	1147,0	1006,9	952,7	524,3
bez żadnej trudności	1991,4	46,4	122,0	161,9	260,8	510,0	438,6	317,4	134,3
z pewną trudnością	1483,5	7,7	17,7	26,9	133,2	406,4	332,9	354,6	204,0
z dużą trudnością	581,1	0,6	6,0	5,7	33,7	131,0	133,6	161,2	109,3
nie widzi	416,2	1,1	2,0	0,6	15,2	99,6	101,8	119,2	76,7
brak danych	4,1	-	3,2	0,6	-	-	-	0,3	-
Widzenie twarzy z odległości 4 m	4476,2	55,8	150,9	195,6	443,0	1147,0	1006,9	952,7	524,3
bez żadnej trudności	2923,2	48,0	129,3	164,9	359,7	824,9	686,5	508,9	201,0
z pewną trudnością	1060,1	4,4	14,9	24,3	55,7	234,9	230,9	302,3	192,8
z dużą trudnością	298,0	3,5	2,0	1,6	16,6	50,1	56,3	84,7	83,3
nie widzi	184,9	-	4,8	2,5	10,1	36,5	32,9	53,9	44,3
brak danych	9,9	-	-	2,3	0,8	0,7	0,3	3,0	2,8
Używanie aparatu słuchowego	5078,5	103,4	225,9	256,3	490,3	1238,7	1077,6	1040,8	645,5
tak	385,3	4,6	12,3	14,5	21,1	66,6	60,1	105,7	100,5
nie	4646,5	98,8	213,3	238,3	469,2	1165,9	1010,6	925,3	525,2
osoba głucha lub prawie nie słyszająca	46,3	-	0,3	3,6	-	6,2	6,9	9,5	19,9
brak danych	0,3	-	-	-	-	-	-	0,3	-
Słyszenie rozmowy z kilku osobami	4489,4	55,8	153,7	198,6	443,0	1153,5	1010,8	953,8	520,3
bez żadnej trudności	3175,3	53,9	139,5	185,4	389,6	940,1	768,0	514,7	184,0
z pewną trudnością	1007,2	1,0	11,0	9,3	40,1	171,8	196,2	351,2	226,8
z dużą trudnością	269,2	1,0	1,5	3,2	8,7	38,4	38,1	79,4	99,0
nie słyszy	25,3	-	1,1	0,7	3,0	0,7	3,6	7,2	9,1
brak danych	12,3	-	0,6	-	1,6	2,5	5,0	1,3	1,4

**TABL. VII/13 OSOBY NIESPRAWNE W WIEKU 15 LAT I WIĘCEJ WEDŁUG
SPRAWNOŚCI NIEKTÓRYCH NARZĄDÓW (CD.)**

Wyszczególnienie	Ogółem	15-19 lat	20-29	30-39	40-49	50-59	60-69	70 -79	80 lat i więcej
	w tysiącach (dok.)								
Przejście 500 m	5078,5	103,4	225,9	256,3	490,3	1238,7	1077,6	1040,8	645,5
bez żadnej trudności	2861,2	83,4	179,0	192,4	367,8	880,2	660,5	395,3	102,6
z pewną trudnością	1092,1	16,4	23,5	31,7	73,7	214,1	249,9	298,8	184,2
z dużą trudnością	538,9	1,5	8,6	8,7	22,6	71,8	88,1	177,7	159,8
nie przejdzie	574,2	2,1	14,8	20,1	24,4	71,8	79,1	166,2	195,7
brak danych	12,1	-	-	3,4	1,9	0,8	-	2,8	3,1
Wejście i zejście po schodach na 1 piętro	5078,5	103,4	225,9	256,3	490,3	1238,7	1077,6	1040,8	645,5
bez żadnej trudności	2362,4	78,8	177,1	190,0	315,5	724,4	532,1	284,9	59,6
z pewną trudnością	1359,0	20,2	24,7	37,3	107,4	330,2	335,0	342,9	161,2
z dużą trudnością	711,1	1,5	9,8	13,4	36,0	114,8	128,3	234,5	172,8
nie wejdzie/zejdzie	631,7	2,8	14,2	14,7	30,6	68,6	77,9	175,3	247,5
brak danych	14,3	-	-	0,9	0,8	0,8	4,2	3,2	4,4
Schylenie się i ukłonienie	5078,5	103,4	225,9	256,3	490,3	1238,7	1077,6	1040,8	645,5
bez żadnej trudności	1971,7	77,4	164,3	170,5	278,9	618,2	414,0	205,3	43,1
z pewną trudnością	1487,5	19,9	33,1	45,9	127,3	400,4	385,8	334,2	140,9
z dużą trudnością	824,8	0,7	15,5	17,9	46,6	128,4	156,8	248,6	210,3
nie wykona	789,6	5,3	13,0	22,1	35,2	89,8	120,9	252,1	251,3
brak danych	4,9	-	-	-	2,4	1,9	-	0,6	-
Przeniesienie torby o wadze 5 kg na odległość 10 metrów	5078,5	103,4	225,9	256,3	490,3	1238,7	1077,6	1040,8	645,5
bez żadnej trudności	2038,1	69,9	147,9	171,8	282,9	651,1	460,9	208,8	44,9
z pewną trudnością	1145,7	22,3	30,2	39,6	111,3	302,1	283,3	260,6	96,4
z dużą trudnością	559,1	1,6	11,7	12,2	27,3	94,5	105,8	187,2	118,8
nie wykona	1319,8	9,7	36,1	31,8	67,0	189,1	224,1	378,4	383,6
brak danych	15,7	-	-	1,0	1,8	2,0	3,4	5,6	1,8
Chwytywanie lub trzymanie w palcach drobnego przedmiotu	5078,5	103,4	225,9	256,3	490,3	1238,7	1077,6	1040,8	645,5
bez żadnej trudności	3978,1	89,8	200,7	225,7	437,8	1084,0	914,0	731,1	295,0
z pewną trudnością	696,4	11,2	11,8	11,5	33,5	103,5	117,0	205,5	202,2
z dużą trudnością	268,7	1,5	9,1	10,0	9,1	30,7	36,8	71,6	99,8
nie wykona	130,3	0,9	3,1	9,1	9,2	20,5	9,7	32,2	45,6
brak danych	5,1	-	1,1	-	0,8	-	-	0,3	2,8

**TABL. VII/13 OSOBY NIESPRAWNE W WIEKU 15 LAT I WIĘCEJ WEDŁUG
SPRAWNOŚCI NIEKTÓRYCH NARZĄDÓW (CD.)**

Wyszczególnienie	Ogółem	15-19 lat	20-29	30-39	40-49	50-59	60-69	70 -79	80 lat i więcej
	w odsetkach								
Używanie okularów lub szkielek kontaktowych	100,0	100,0	100,0	100,0	100,0	100,0	100,0	100,0	100,0
tak	75,4	34,9	29,3	27,0	53,4	82,2	85,9	87,1	84,6
nie	23,4	65,1	68,8	69,9	46,0	16,8	13,4	12,0	13,3
osoba niewidoma lub prawie nie widząca	1,0	-	2,0	1,9	0,2	1,0	0,7	0,9	2,0
brak danych	0,1	-	-	1,3	0,5	-	-	-	0,1
Widzenie druku w gazetach	100,0	100,0	100,0	100,0	100,0	100,0	100,0	100,0	100,0
bez żadnej trudności	44,5	83,1	80,8	82,8	58,9	44,5	43,6	33,3	25,6
z pewną trudnością	33,1	13,9	11,8	13,8	30,1	35,4	33,1	37,2	38,9
z dużą trudnością	13,0	1,1	4,0	2,9	7,6	11,4	13,3	16,9	20,8
nie widzi	9,3	1,9	1,3	0,3	3,4	8,7	10,1	12,5	14,6
brak danych	0,1	-	2,1	0,3	-	-	-	0,0	-
Widzenie twarzy z odległości 4 m	100,0	100,0	100,0	100,0	100,0	100,0	100,0	100,0	100,0
bez żadnej trudności	65,3	85,9	85,6	84,3	81,2	71,9	68,2	53,4	38,3
z pewną trudnością	23,7	7,9	9,8	12,4	12,6	20,5	22,9	31,7	36,8
z dużą trudnością	6,7	6,2	1,4	0,8	3,7	4,4	5,6	8,9	15,9
nie widzi	4,1	-	3,2	1,3	2,3	3,2	3,3	5,7	8,4
brak danych	0,2	-	-	1,2	0,2	0,1	0,0	0,3	0,5
Używanie aparatu słuchowego	100,0	100,0	100,0	100,0	100,0	100,0	100,0	100,0	100,0
tak	7,6	4,4	5,4	5,7	4,3	5,4	5,6	10,2	15,6
nie	91,5	95,6	94,4	92,9	95,7	94,1	93,8	88,9	81,4
osoba głucha lub prawie nie słyszająca	0,9	-	0,2	1,4	-	0,5	0,6	0,9	3,1
brak danych	0,0	-	-	-	-	-	-	0,0	-
Słyszenie rozmowy z kilku osobami	100,0	100,0	100,0	100,0	100,0	100,0	100,0	100,0	100,0
bez żadnej trudności	70,7	96,6	90,7	93,4	88,0	81,5	76,0	54,0	35,4
z pewną trudnością	22,4	1,7	7,1	4,7	9,0	14,9	19,4	36,8	43,6
z dużą trudnością	6,0	1,7	1,0	1,6	2,0	3,3	3,8	8,3	19,0
nie słyszy	0,6	-	0,7	0,3	0,7	0,1	0,4	0,8	1,7
brak danych	0,3	-	0,4	-	0,4	0,2	0,5	0,1	0,3

**TABL. VII/13 OSOBY NIESPRAWNE W WIEKU 15 LAT I WIĘCEJ WEDŁUG
SPRAWNOŚCI NIEKTÓRYCH NARZĄDÓW (DOK.)**

Wyszczególnienie	Ogółem	15-19 lat	20-29	30-39	40-49	50-59	60-69	70 -79	80 lat i więcej
	w odsetkach (dok.)								
Przejsięcie 500 m	100,0	100,0	100,0	100,0	100,0	100,0	100,0	100,0	100,0
bez żadnej trudności	56,3	80,7	79,2	75,1	75,0	71,1	61,3	38,0	15,9
z pewną trudnością	21,5	15,8	10,4	12,3	15,0	17,3	23,2	28,7	28,5
z dużą trudnością	10,6	1,4	3,8	3,4	4,6	5,8	8,2	17,1	24,8
nie przejdzie	11,3	2,0	6,6	7,9	5,0	5,8	7,3	16,0	30,3
brak danych	0,2	-	-	1,3	0,4	0,1	-	0,3	0,5
Wejście i zejście po schodach na 1 piętro	100,0	100,0	100,0	100,0	100,0	100,0	100,0	100,0	100,0
bez żadnej trudności	46,5	76,2	78,4	74,1	64,3	58,5	49,4	27,4	9,2
z pewną trudnością	26,8	19,5	11,0	14,6	21,9	26,7	31,1	32,9	25,0
z dużą trudnością	14,0	1,5	4,3	5,2	7,3	9,3	11,9	22,5	26,8
nie wejdzie/zejdzie	12,4	2,8	6,3	5,7	6,3	5,5	7,2	16,8	38,3
brak danych	0,3	-	-	0,3	0,2	0,1	0,4	0,3	0,7
Schylenie się i uklękniecie	100,0	100,0	100,0	100,0	100,0	100,0	100,0	100,0	100,0
bez żadnej trudności	38,8	74,9	72,7	66,5	56,9	49,9	38,4	19,7	6,7
z pewną trudnością	29,3	19,3	14,7	17,9	26,0	32,3	35,8	32,1	21,8
z dużą trudnością	16,2	0,7	6,9	7,0	9,5	10,4	14,6	23,9	32,6
nie wykona	15,5	5,2	5,8	8,6	7,2	7,2	11,2	24,2	38,9
brak danych	0,1	-	-	-	0,5	0,2	-	0,1	-
Przeniesienie torby o wadze 5 kg na odległość 10 metrów	100,0	100,0	100,0	100,0	100,0	100,0	100,0	100,0	100,0
bez żadnej trudności	40,1	67,6	65,5	67,0	57,7	52,6	42,8	20,1	7,0
z pewną trudnością	22,6	21,5	13,4	15,4	22,7	24,4	26,3	25,0	14,9
z dużą trudnością	11,0	1,5	5,2	4,7	5,6	7,6	9,8	18,0	18,4
nie wykona	26,0	9,3	16,0	12,4	13,7	15,3	20,8	36,4	59,4
brak danych	0,3	-	-	0,4	0,4	0,2	0,3	0,5	0,3
Chwytywanie lub trzymanie w palcach drobnego przedmiotu	100,0	100,0	100,0	100,0	100,0	100,0	100,0	100,0	100,0
bez żadnej trudności	78,3	86,9	88,9	88,0	89,3	87,5	84,8	70,2	45,7
z pewną trudnością	13,7	10,9	5,2	4,5	6,8	8,4	10,9	19,7	31,3
z dużą trudnością	5,3	1,4	4,0	3,9	1,9	2,5	3,4	6,9	15,5
nie wykona	2,6	0,8	1,4	3,5	1,9	1,7	0,9	3,1	7,1
brak danych	0,1	-	0,5	-	0,2	-	-	0,0	0,4

**TABL. VII/14 OSOBY NIESPRAWNE W WIEKU 15 LAT I WIĘCEJ WEDŁUG
MOŻLIWOŚCI SAMOOBSŁUGI**

Wyszczególnienie	Ogółem	15-19 lat	20-29	30-39	40-49	50-59	60-69	70-79	80 lat i więcej
	w tysiącach								
Ogółem	4520,9	55,8	153,7	199,7	443,0	1158,9	1014,4	959,5	535,9
Spożywanie posiłków									
bez żadnej trudności	4130,6	55,2	151,4	196,0	426,9	1105,4	951,4	840,9	403,3
z pewną trudnością	306,4	0,6	2,3	2,5	14,8	45,1	48,5	92,4	100,2
z dużą trudnością	64,2	-	-	1,2	1,3	7,2	13,2	20,8	20,5
nie wykona	18,6	-	-	-	-	1,1	1,3	5,3	10,9
brak danych	1,1	-	-	-	-	-	-	-	1,1
Kładzenie i wstawanie z łóżka lub siadanie i wstawanie z krzesła									
bez żadnej trudności	3073,8	52,4	137,5	161,1	339,4	893,9	755,0	513,9	220,6
z pewną trudnością	1115,1	3,2	14,2	30,7	88,8	226,1	206,2	331,3	214,6
z dużą trudnością	273,9	0,3	1,3	6,5	14,4	33,1	45,1	95,1	78,0
nie wykona	58,2	-	0,7	1,4	0,4	5,7	8,0	19,2	22,7
brak danych	-	-	-	-	-	-	-	-	-
Ubieranie się i rozbieranie									
bez żadnej trudności	3323,9	50,7	134,7	176,3	359,0	989,6	792,9	587,4	233,3
z pewną trudnością	882,7	4,5	16,7	16,7	68,9	136,5	171,0	260,5	207,8
z dużą trudnością	246,2	0,3	2,4	4,7	11,5	23,4	40,7	91,8	71,5
nie wykona	68,1	0,4	-	2,1	3,5	9,4	9,8	19,7	23,2
brak danych	-	-	-	-	-	-	-	-	-
Korzystanie z ubikacji (wc)									
bez żadnej trudności	3826,8	55,6	145,8	189,0	405,6	1070,1	912,6	720,3	327,9
z pewną trudnością	483,8	-	6,7	6,7	32,8	66,5	67,5	169,4	134,1
z dużą trudnością	154,0	0,3	0,5	3,3	1,4	15,3	26,9	54,5	51,8
nie wykona	55,8	-	0,7	0,7	3,1	7,0	7,3	14,8	22,1
brak danych	0,5	-	-	-	-	-	-	0,5	-
Umycie i wytarcie całego ciała									
bez żadnej trudności	3218,2	52,8	137,2	178,6	363,6	976,4	782,4	521,1	206,1
z pewną trudnością	877,4	2,4	12,2	13,3	63,7	143,4	170,0	280,5	191,9
z dużą trudnością	294,0	0,3	3,6	5,8	12,1	25,6	43,6	113,1	89,9
nie wykona	131,4	0,4	0,7	2,1	3,5	13,4	18,4	44,8	48,1
brak danych	-	-	-	-	-	-	-	-	-

**TABL. VII/14 OSOBY NIESPRAWNE W WIEKU 15 LAT I WIĘCEJ WEDŁUG
MOŻLIWOŚCI SAMOOBSŁUGI (DOK.)**

Wyszczególnienie	Ogółem	15-19 lat	20-29	30-39	40-49	50-59	60-69	70-79	80 lat i więcej
	w odsetkach danej grupy wieku								
Ogółem	100,0	100,0	100,0	100,0	100,0	100,0	100,0	100,0	100,0
Spożywanie posiłków									
bez żadnej trudności	91,4	98,9	98,5	98,2	96,4	95,4	93,8	87,6	75,3
z pewną trudnością	6,8	1,1	1,5	1,2	3,3	3,9	4,8	9,6	18,7
z dużą trudnością	1,4	-	-	0,6	0,3	0,6	1,3	2,2	3,8
nie wykona	0,4	-	-	-	-	0,1	0,1	0,6	2,0
brak danych	0,0	-	-	-	-	-	-	-	0,2
Kładzenie i wstawanie z łóżka lub siadanie i wstawanie z krzesła									
bez żadnej trudności	68,0	93,9	89,5	80,7	76,6	77,1	74,4	53,6	41,2
z pewną trudnością	24,7	5,6	9,2	15,4	20,0	19,5	20,3	34,5	40,1
z dużą trudnością	6,1	0,5	0,8	3,3	3,3	2,9	4,4	9,9	14,5
nie wykona	1,3	-	0,5	0,7	0,1	0,5	0,8	2,0	4,2
brak danych	-	-	-	-	-	-	-	-	-
Ubieranie się i rozbieranie									
bez żadnej trudności	73,5	90,8	87,6	88,3	81,1	85,4	78,2	61,2	43,5
z pewną trudnością	19,5	8,0	10,9	8,3	15,6	11,8	16,9	27,2	38,8
z dużą trudnością	5,4	0,5	1,5	2,3	2,6	2,0	4,0	9,6	13,3
nie wykona	1,5	0,6	-	1,0	0,8	0,8	1,0	2,1	4,3
brak danych	-	-	-	-	-	-	-	-	-
Korzystanie z ubikacji (wc)									
bez żadnej trudności	84,6	99,5	94,8	94,6	91,6	92,3	90,0	75,1	61,2
z pewną trudnością	10,7	-	4,4	3,4	7,4	5,7	6,7	17,7	25,0
z dużą trudnością	3,4	0,5	0,3	1,7	0,3	1,3	2,7	5,7	9,7
nie wykona	1,2	-	0,5	0,3	0,7	0,6	0,7	1,5	4,1
brak danych	0,0	-	-	-	-	-	-	0,1	-
Umycie i wytarcie całego ciała									
bez żadnej trudności	71,2	94,6	89,2	89,4	82,1	84,3	77,1	54,3	38,5
z pewną trudnością	19,4	4,3	8,0	6,7	14,4	12,4	16,8	29,2	35,8
z dużą trudnością	6,5	0,5	2,3	2,9	2,7	2,2	4,3	11,8	16,8
nie wykona	2,9	0,6	0,5	1,0	0,8	1,2	1,8	4,7	9,0
brak danych	-	-	-	-	-	-	-	-	-

TABL. VII/15 OSOBY NIESPRAWNE W WIEKU 15 LAT I WIĘCEJ WEDŁUG OCENY WYKONANIA CZYNNOŚCI DOMOWYCH Z UWAGI NA STAN ZDROWIA LUB WIEK

Wyszczególnienie	Ogółem	15-19 lat	20-29	30-39	40-49	50-59	60-69	70 -79	80 lat i więcej
	w tysiącach								
Przygotowanie posiłków	4520,9	55,8	153,7	199,7	443,0	1158,9	1014,4	959,5	535,9
bez żadnej trudności	3509,8	47,7	141,4	174,9	379,6	1033,5	849,6	656,4	226,6
z trudnościami	1006,6	8,1	10,6	24,8	63,3	125,4	163,8	301,9	308,6
z pewną trudnością	607,4	7,5	7,5	18,3	44,4	78,6	110,9	174,7	165,6
z dużą trudnością	190,1	0,3	0,6	2,8	10,0	22,8	25,4	62,1	66,1
nie wykona	207,9	0,4	2,5	3,8	8,9	24,0	27,5	65,2	75,8
brak danych	5,7	-	1,8	-	-	-	1,0	1,1	1,8
Korzystanie z telefonu	4520,9	55,8	153,7	199,7	443,0	1158,9	1014,4	959,5	535,9
bez żadnej trudności	3853,8	50,9	144,2	186,6	419,5	1086,8	918,5	753,3	294,2
z trudnościami	654,8	5,0	7,8	13,1	23,5	71,8	93,5	202,8	237,3
z pewną trudnością	381,9	5,0	3,0	8,2	13,9	50,3	62,0	123,8	115,7
z dużą trudnością	125,6	-	4,7	1,4	2,9	10,1	17,5	42,1	46,8
nie wykona	143,9	-	-	3,5	6,6	11,4	14,1	34,5	73,7
brak danych	15,7	-	1,8	-	-	0,3	2,3	5,7	5,5
Robienie zakupów	4520,9	55,8	153,7	199,7	443,0	1158,9	1014,4	959,5	535,9
bez żadnej trudności	2771,9	46,8	129,2	152,2	341,8	873,4	692,1	427,7	108,6
z trudnościami	1742,9	9,0	22,7	47,5	101,2	284,3	322,1	529,8	426,3
z pewną trudnością	772,8	8,7	11,4	25,0	57,0	160,8	163,7	218,4	127,9
z dużą trudnością	371,7	-	4,2	13,0	24,2	58,0	72,9	114,4	85,0
nie wykona	596,9	0,3	7,1	9,6	20,0	64,4	85,5	196,7	213,3
brak danych	7,7	-	1,8	-	-	2,3	0,3	2,3	1,0
Stosowanie/zażywanie leków	4520,9	55,8	153,7	199,7	443,0	1158,9	1014,4	959,5	535,9
bez żadnej trudności	3993,3	49,2	143,3	191,6	419,8	1094,3	943,6	806,7	344,7
z trudnościami	524,4	6,6	7,7	8,1	23,1	64,6	70,8	152,3	191,2
z pewną trudnością	300,5	6,6	3,7	5,2	13,6	35,6	40,3	88,1	107,5
z dużą trudnością	93,8	-	1,6	-	2,4	7,0	15,4	26,4	40,9
nie wykona	126,8	-	2,4	3,0	7,1	18,7	15,0	37,8	42,8
brak danych	6,6	-	2,7	-	-	3,3	-	0,5	-
Lekkie prace domowe	4520,9	55,8	153,7	199,7	443,0	1158,9	1014,4	959,5	535,9
bez żadnej trudności	3122,1	51,6	133,1	169,1	361,6	946,6	768,3	531,5	160,3
z trudnościami	1392,0	4,3	18,9	30,6	81,3	210,1	244,2	427,0	375,6
z pewną trudnością	739,5	3,2	6,3	17,3	54,8	135,1	142,2	221,7	159,0
z dużą trudnością	248,4	0,8	7,2	1,9	12,4	32,9	43,0	85,1	65,2
nie wykona	400,8	0,3	5,3	11,4	14,2	39,9	59,0	119,2	151,4
brak danych	10,1	-	1,8	-	-	4,4	1,9	2,1	-
Ciężkie prace domowe	4520,9	55,8	153,7	199,7	443,0	1158,9	1014,4	959,5	535,9
bez żadnej trudności	1732,8	43,5	104,5	120,7	240,5	552,8	420,9	208,1	41,7
z trudnościami	2778,8	12,3	46,0	79,1	202,0	602,7	592,1	751,1	493,5
z pewną trudnością	885,7	2,7	19,9	38,1	98,4	287,6	204,2	174,1	60,7
z dużą trudnością	639,0	3,2	6,6	17,7	46,1	135,8	166,9	177,2	85,5
nie wykona	1252,1	6,5	19,5	23,2	57,5	178,9	221,0	398,8	346,6
brak danych	11,4	-	3,2	-	0,4	3,8	1,3	1,2	1,4
Zajmowanie się finansami i innymi sprawami administracyjnymi	4520,9	55,8	153,7	199,7	443,0	1158,9	1014,4	959,5	535,9
bez żadnej trudności	3343,6	53,9	133,4	173,5	384,0	1005,0	839,7	566,3	187,8
z trudnościami	1160,9	1,9	18,6	26,2	58,2	148,1	174,2	389,0	344,6
z pewną trudnością	384,1	1,9	1,6	6,9	19,8	69,5	78,4	131,5	74,5
z dużą trudnością	151,8	-	1,5	0,7	15,8	15,1	22,2	55,8	40,7
nie wykona	619,8	-	15,5	18,6	22,6	62,7	73,6	199,3	227,4
brak danych	21,6	-	1,8	-	0,7	6,6	0,5	6,6	5,5

TABL. VII/15 OSOBY NIESPRAWNE W WIEKU 15 LAT I WIĘCEJ WEDŁUG OCENY WYKONANIA CZYNNOŚCI DOMOWYCH Z UWAGI NA STAN ZDROWIA LUB WIEK (DOK.)

Wyszczególnienie	Ogółem	15-19 lat	20-29	30-39	40-49	50-59	60-69	70 -79	80 lat i więcej
	w odsetkach								
Przygotowanie posiłków	100,0	100,0	100,0	100,0	100,0	100,0	100,0	100,0	100,0
bez żadnej trudności	77,6	85,5	92,0	87,6	85,7	89,2	83,8	68,4	42,3
z trudnościami	22,3	14,5	6,9	12,4	14,3	10,8	16,1	31,5	57,6
z pewną trudnością	13,4	13,4	4,8	9,1	10,0	6,8	10,9	18,2	30,9
z dużą trudnością	4,2	0,5	0,4	1,4	2,3	2,0	2,5	6,5	12,3
nie wykona	4,6	0,6	1,6	1,9	2,0	2,1	2,7	6,8	14,1
brak danych	0,1	-	1,2	-	-	-	0,1	0,1	0,3
Korzystanie z telefonu	100,0	100,0	100,0	100,0	100,0	100,0	100,0	100,0	100,0
bez żadnej trudności	85,2	91,1	93,8	93,4	94,7	93,8	90,5	78,5	54,9
z trudnościami	14,5	8,9	5,1	6,6	5,3	6,2	9,2	21,1	44,3
z pewną trudnością	8,4	8,9	2,0	4,1	3,1	4,3	6,1	12,9	21,6
z dużą trudnością	2,8	-	3,1	0,7	0,7	0,9	1,7	4,4	8,7
nie wykona	3,2	-	-	1,8	1,5	1,0	1,4	3,6	13,8
brak danych	0,3	-	1,2	-	-	0,0	0,2	0,6	1,0
Robienie zakupów	100,0	100,0	100,0	100,0	100,0	100,0	100,0	100,0	100,0
bez żadnej trudności	61,3	83,9	84,1	76,2	77,2	75,4	68,2	44,6	20,3
z trudnościami	38,6	16,1	14,8	23,8	22,8	24,5	31,8	55,2	79,5
z pewną trudnością	17,1	15,6	7,4	12,5	12,9	13,9	16,1	22,8	23,9
z dużą trudnością	8,2	-	2,7	6,5	5,5	5,0	7,2	11,9	15,9
nie wykona	13,2	0,5	4,6	4,8	4,5	5,6	8,4	20,5	39,8
brak danych	0,2	-	1,2	-	-	0,2	0,0	0,2	0,2
Stosowanie/zażywanie leków	100,0	100,0	100,0	100,0	100,0	100,0	100,0	100,0	100,0
bez żadnej trudności	88,3	88,2	93,2	95,9	94,8	94,4	93,0	84,1	64,3
z trudnościami	11,6	11,8	5,0	4,1	5,2	5,6	7,0	15,9	35,7
z pewną trudnością	6,6	11,8	2,4	2,6	3,1	3,1	4,0	9,2	20,1
z dużą trudnością	2,1	-	1,1	-	0,5	0,6	1,5	2,8	7,6
nie wykona	2,8	-	1,6	1,5	1,6	1,6	1,5	3,9	8,0
brak danych	0,1	-	1,7	-	-	0,3	-	0,1	-
Lekkie prace domowe	100,0	100,0	100,0	100,0	100,0	100,0	100,0	100,0	100,0
bez żadnej trudności	69,1	92,4	86,6	84,7	81,6	81,7	75,7	55,4	29,9
z trudnościami	30,8	7,6	12,3	15,3	18,4	18,1	24,1	44,5	70,1
z pewną trudnością	16,4	5,7	4,1	8,7	12,4	11,7	14,0	23,1	29,7
z dużą trudnością	5,5	1,5	4,7	0,9	2,8	2,8	4,2	8,9	12,2
nie wykona	8,9	0,5	3,5	5,7	3,2	3,4	5,8	12,4	28,3
brak danych	0,2	-	1,2	-	-	0,4	0,2	0,2	-
Ciężkie prace domowe	100,0	100,0	100,0	100,0	100,0	100,0	100,0	100,0	100,0
bez żadnej trudności	38,3	77,9	68,0	60,4	54,3	47,7	41,5	21,7	7,8
z trudnościami	61,5	22,1	29,9	39,6	45,6	52,0	58,4	78,3	92,1
z pewną trudnością	19,6	4,8	12,9	19,1	22,2	24,8	20,1	18,1	11,3
z dużą trudnością	14,1	5,7	4,3	8,9	10,4	11,7	16,5	18,5	15,9
nie wykona	27,7	11,6	12,7	11,6	13,0	15,4	21,8	41,6	64,7
brak danych	0,3	-	2,1	-	0,1	0,3	0,1	0,1	0,3
Zajmowanie się finansami i innymi sprawami administracyjnymi	100,0	100,0	100,0	100,0	100,0	100,0	100,0	100,0	100,0
bez żadnej trudności	74,0	96,6	86,8	86,9	86,7	86,7	82,8	59,0	35,0
z trudnościami	25,7	3,4	12,1	13,1	13,1	12,8	17,2	40,5	64,3
z pewną trudnością	8,5	3,4	1,0	3,4	4,5	6,0	7,7	13,7	13,9
z dużą trudnością	3,4	-	1,0	0,4	3,6	1,3	2,2	5,8	7,6
nie wykona	13,7	-	10,1	9,3	5,1	5,4	7,3	20,8	42,4
brak danych	0,5	-	1,2	-	0,2	0,6	0,0	0,7	1,0

**TABL. VII/16 OSOBY W WIEKU 0-14 LAT KORZYSTAJĄCE Z URZĄDZEŃ
POMOCNICZYCH WEDŁUG WIEKU I RODZAJU URZĄDZENIA**

Wyszczególnienie	Ogółem	Wiek			Ogółem	Wiek		
		0-4 lata	5-9 lat	10-14 lat		0-4 lata	5-9 lat	10-14 lat
	w tysiącach				w odsetkach			
Ogółem	5749,2	1946,6	1781,8	2020,7	100,0	100,0	100,0	100,0
Okulary, szkła kontaktowe								
korzysta	470,9	40,6	114,7	315,5	8,2	2,1	6,4	15,6
nie korzysta	5278,3	1906,0	1667,1	1705,2	91,8	97,9	93,6	84,4
Aparat słuchowy								
korzysta	20,1	6,8	9,2	4,1	0,3	0,4	0,5	0,2
nie korzysta	5729,1	1939,8	1772,6	2016,7	99,7	99,6	99,5	99,8
Laska, kula, balkonik								
korzysta	3,3	-	2,3	1,0	0,1	-	0,1	0,1
nie korzysta	5745,8	1946,6	1779,5	2019,7	99,9	100,0	99,9	99,9
Wózek inwalidzki								
korzysta	5,2	1,1	2,8	1,3	0,1	0,1	0,2	0,1
nie korzysta	5743,9	1945,5	1779,0	2019,4	99,9	99,9	99,8	99,9
Inne urządzenia								
korzysta	32,8	3,3	14,6	14,9	0,6	0,2	0,8	0,7
nie korzysta	5716,3	1943,3	1767,2	2005,8	99,4	99,8	99,2	99,3

TABL. VIII/1 LUDNOŚĆ WEDŁUG WYKONANIA SZCZEPIENIA PRZECIW GRYPIE

Wyszczególnienie	Ogółem	Szczepienie przeciw grypie było kiedykolwiek wykonane						
		tak	wg czasu, który upłynął od ostatniego szczepienia				nie	brak danych
			w bieżącym roku	w ubiegłym roku	w 2007 r. lub dawniej	brak danych		
w tysiącach								
Ogółem	37744,6	7486,6	2399,7	1375,0	3464,9	247,0	29858,3	399,7
miasto	23088,2	5362,1	1701,1	975,3	2492,0	193,7	17457,1	268,9
wieś	14656,5	2124,5	698,6	399,7	972,9	53,3	12401,2	130,7
Płeć								
mężczyźni	18190,3	3673,3	1207,8	658,3	1678,1	129,1	14285,0	232,0
kobiety	19554,3	3813,3	1192,0	716,7	1786,8	117,9	15573,3	167,7
Subpopulacja								
dzieci (2-14 lat)	5749,2	558,7	206,2	148,3	196,6	7,6	5161,6	28,8
dorośli (15 lat i więcej)	31995,5	6928,0	2193,6	1226,7	3268,3	239,4	24696,7	370,8
Wiek								
2-4 lata	1946,6	87,7	48,8	22,1	16,8	-	1846,0	12,9
5-9	1781,8	179,0	77,6	43,7	54,0	3,7	1595,7	7,1
10-14	2020,7	292,0	79,8	82,5	125,9	3,9	1719,9	8,8
15-19	2446,3	421,5	85,2	93,3	215,8	27,2	1998,0	26,8
20-29	6077,5	1186,7	326,6	210,2	568,6	81,3	4761,2	129,6
30-39	5645,2	1362,4	336,3	243,8	743,1	39,2	4221,4	61,4
40-49	4833,7	1020,0	290,2	174,3	518,9	36,5	3780,6	33,1
50-59	5779,7	1195,3	404,6	190,0	574,0	26,6	4526,9	57,5
60-69	3478,4	758,6	276,3	131,8	338,5	12,0	2694,9	24,9
70-79	2499,9	685,7	346,9	110,0	218,5	10,3	1790,6	23,6
80 lat i więcej	1234,7	297,8	127,4	73,3	90,8	6,3	923,0	13,9
Poziom wykształcenia (13 lat i więcej)	32837,3	7057,7	2225,9	1261,4	3327,5	242,9	25405,7	373,9
wyższe	5507,0	1865,4	658,3	307,1	850,8	49,3	3584,2	57,4
policealne	648,1	176,3	38,5	37,4	92,8	7,6	469,4	2,4
średnie	9909,6	2356,7	758,8	429,4	1078,2	90,3	7409,9	143,1
zasadnicze zawodowe	8423,3	1412,1	383,5	254,2	728,3	46,1	6932,3	78,8
gimnazjalne	1810,5	315,2	63,6	67,6	163,0	21,0	1474,8	20,5
podstawowe	6172,3	882,7	308,2	153,1	395,8	25,6	5226,9	62,7
bez wykształcenia	366,3	49,3	15,0	12,8	18,5	3,0	308,1	9,0
Stan cywilny prawny (15 lat i więcej)	31995,5	6928,0	2193,6	1226,7	3268,3	239,4	24696,7	370,8
kawaler/panna	8889,0	1719,8	443,0	339,9	839,4	97,5	7034,6	134,7
żonaty/zamężna	18552,6	4165,5	1389,9	702,5	1959,2	114,0	14209,3	177,8
wdowiec/wdowa	3286,3	720,3	274,5	138,3	292,5	15,0	2527,4	38,5
rozwiedziony(a)/separowany(a)	1267,6	322,3	86,1	46,0	177,3	12,9	925,4	19,9
Stan cywilny faktyczny (15 lat i więcej)	31995,5	6928,0	2193,6	1226,7	3268,3	239,4	24696,7	370,8
żyjący w związku	18909,2	4264,6	1399,7	727,0	2020,1	117,9	14450,6	193,9
nie żyjący w związku	13086,3	2663,3	793,9	499,8	1248,2	121,5	10246,1	176,9
Status na rynku pracy (15 lat i więcej)	31995,5	6928,0	2193,6	1226,7	3268,3	239,4	24696,7	370,8
pracujący	15623,8	3672,7	1094,1	678,6	1780,8	119,2	11776,7	174,3
bezrobotni	2009,0	277,8	44,7	38,3	172,8	21,9	1696,2	35,0
bierni zawodowo	14362,7	2977,4	1054,7	509,8	1314,7	98,3	11223,8	161,5
Ocena stanu zdrowia	33847,7	6873,9	2176,7	1259,0	3221,3	216,9	26675,6	298,2
bardzo dobre i dobre	22221,9	4285,1	1247,6	819,3	2067,1	151,1	17739,0	197,9
takie sobie, ani dobre ani złe	7920,0	1773,1	617,7	298,3	812,2	44,8	6078,1	68,8
złe i bardzo złe	3674,1	802,8	305,8	141,4	340,3	15,2	2839,8	31,5
brak danych	31,7	13,0	5,7	-	1,6	5,7	18,7	-
Według długotrwałych problemów zdrowotnych	37744,6	7486,6	2399,7	1375,0	3464,9	247,0	29858,3	399,7
z problemami	16215,5	3745,9	1288,2	653,6	1704,2	99,9	12329,2	140,4
bez problemów	21348,8	3677,1	1098,7	712,2	1731,3	134,9	17423,7	248,0
brak danych	180,4	63,6	12,9	9,2	29,5	12,1	105,4	11,3
Według sprawności	37744,6	7486,6	2399,7	1375,0	3464,9	247,0	29858,3	399,7
niesprawni	5258,3	1233,5	464,9	209,9	528,9	29,8	3975,1	49,6
sprawni	32486,4	6253,1	1934,9	1165,1	2936,0	217,2	25883,2	350,0

TABL.VIII/1 LUDNOŚĆ WEDŁUG WYKONANIA SZCZEPIENIA PRZECIW GRYPIE (DOK.)

Wyszczególnienie	Ogółem	Szczepienie przeciw grypie było kiedykolwiek wykonane						
		tak	wg czasu, który upłynął od ostatniego szczepienia				nie	brak danych
			w bieżącym roku	w ubiegłym roku	w 2007 r. lub dawniej	brak danych		
w odsetkach								
Ogółem	100,0	19,8	32,1	18,4	46,3	3,3	79,1	1,1
miasto	100,0	23,2	31,7	18,2	46,5	3,6	75,6	1,2
wieś	100,0	14,5	32,9	18,8	45,8	2,5	84,6	0,9
Płeć								
mężczyźni	100,0	20,2	32,9	17,9	45,7	3,5	78,5	1,3
kobiety	100,0	19,5	31,3	18,8	46,9	3,1	79,6	0,9
Subpopulacja								
dzieci (2-14 lat)	100,0	9,7	36,9	26,5	35,2	1,4	89,8	0,5
dorośli (15 lat i więcej)	100,0	21,7	31,7	17,7	47,2	3,5	77,2	1,2
Wiek								
2-4 lata	100,0	4,5	55,6	25,2	19,1	-	94,8	0,7
5-9	100,0	10,0	43,4	24,4	30,2	2,1	89,6	0,4
10-14	100,0	14,5	27,3	28,2	43,1	1,3	85,1	0,4
15-19	100,0	17,2	20,2	22,1	51,2	6,4	81,7	1,1
20-29	100,0	19,5	27,5	17,7	47,9	6,9	78,3	2,1
30-39	100,0	24,1	24,7	17,9	54,5	2,9	74,8	1,1
40-49	100,0	21,1	28,5	17,1	50,9	3,6	78,2	0,7
50-59	100,0	20,7	33,8	15,9	48,0	2,2	78,3	1,0
60-69	100,0	21,8	36,4	17,4	44,6	1,6	77,5	0,7
70-79	100,0	27,4	50,6	16,0	31,9	1,5	71,6	0,9
80 lat i więcej	100,0	24,1	42,8	24,6	30,5	2,1	74,8	1,1
Poziom wykształcenia (13 lat i więcej)	100,0	21,5	31,5	17,9	47,1	3,4	77,4	1,1
wyższe	100,0	33,9	35,3	16,5	45,6	2,6	65,1	1,0
policealne	100,0	27,2	21,9	21,2	52,6	4,3	72,4	0,4
średnie	100,0	23,8	32,2	18,2	45,8	3,8	74,8	1,4
zasadnicze zawodowe	100,0	16,8	27,2	18,0	51,6	3,3	82,3	0,9
gimnazjalne	100,0	17,4	20,2	21,4	51,7	6,7	81,5	1,1
podstawowe	100,0	14,3	34,9	17,3	44,8	2,9	84,7	1,0
bez wykształcenia	100,0	13,5	30,4	25,9	37,6	6,2	84,1	2,4
Stan cywilny prawny (15 lat i więcej)	100,0	21,7	31,7	17,7	47,2	3,5	77,2	1,2
kawaler/panna	100,0	19,3	25,8	19,8	48,8	5,7	79,1	1,5
żonaty/zamężna	100,0	22,5	33,4	16,9	47,0	2,7	76,6	1,0
wdowiec/wdowa	100,0	21,9	38,1	19,2	40,6	2,1	76,9	1,2
rozwódziona(a)/separowany(a)	100,0	25,4	26,7	14,3	55,0	4,0	73,0	1,6
Stan cywilny faktyczny (15 lat i więcej)	100,0	21,7	31,7	17,7	47,2	3,5	77,2	1,2
żyjący w związku	100,0	22,6	32,8	17,0	47,4	2,8	76,4	1,0
nie żyjący w związku	100,0	20,4	29,8	18,8	46,9	4,6	78,3	1,4
Status na rynku pracy (15 lat i więcej)	100,0	21,7	31,7	17,7	47,2	3,5	77,2	1,2
pracujący	100,0	23,5	29,8	18,5	48,5	3,2	75,4	1,1
bezrobotni	100,0	13,8	16,1	13,8	62,2	7,9	84,4	1,7
bierni zawodowo	100,0	20,7	35,4	17,1	44,2	3,3	78,1	1,1
Ocena stanu zdrowia	100,0	20,3	31,7	18,3	46,9	3,2	78,8	0,9
bardzo dobre i dobre	100,0	19,3	29,1	19,1	48,2	3,5	79,8	0,9
takie sobie, ani dobre ani złe	100,0	22,4	34,8	16,8	45,8	2,5	76,7	0,9
złe i bardzo złe	100,0	21,8	38,1	17,6	42,4	1,9	77,3	0,9
brak danych	100,0	41,1	43,7	-	12,5	43,8	58,9	-
Według długotrwałych problemów zdrowotnych	100,0	19,8	32,1	18,4	46,3	3,3	79,1	1,1
z problemami	100,0	23,1	34,4	17,4	45,5	2,7	76,0	0,9
bez problemów	100,0	17,2	29,9	19,4	47,1	3,7	81,6	1,2
brak danych	100,0	35,3	20,2	14,4	46,4	19,0	58,5	6,3
Według sprawności	100,0	19,8	32,1	18,4	46,3	3,3	79,1	1,1
niesprawni	100,0	23,5	37,7	17,0	42,9	2,4	75,6	0,9
sprawni	100,0	19,2	30,9	18,6	47,0	3,5	79,7	1,1

TABL. VIII/2 OSOBY W WIEKU 15 LAT I WIĘCEJ WEDŁUG WYKONANIA BADANIA CIŚNIENIA KRWI PRZEZ LEKARZA LUB PIEŁĘGNIARKĘ

Wyszczególnienie	Ogółem	Badanie ciśnienia krwi było kiedykolwiek wykonane						
		tak	wg czasu, który upłynął od ostatniego pomiaru				nie	brak danych
			w ciągu ostatnich 12 miesięcy	1-5 lat temu	ponad 5 lat temu	brak danych		
w tysiącach								
Ogółem	31995,5	28385,4	18346,0	8891,3	760,2	387,9	3108,1	502,0
miasta	19879,5	17994,8	11994,4	5296,6	457,5	246,3	1591,9	292,8
wieś	12116,0	10390,6	6351,7	3594,7	302,7	141,6	1516,1	209,2
Płeć								
Mężczyźni	15241,2	13192,7	7739,3	4835,5	417,6	200,2	1723,9	324,6
Kobiety	16754,3	15192,7	10606,7	4055,7	342,6	187,7	1384,1	177,4
Wiek								
15-19	2446,3	1552,7	829,1	650,5	25,9	47,3	795,7	97,8
20-29	6077,5	4930,3	2348,5	2333,4	133,2	115,2	984,9	162,4
30-39	5645,2	5011,9	2594,9	2147,6	191,6	77,8	525,6	107,8
40-49	4833,7	4423,9	2655,7	1551,8	153,4	63,0	354,1	55,8
50-59	5779,7	5473,3	3952,4	1338,7	141,2	41,0	264,9	41,5
60-69	3478,4	3352,8	2756,7	506,9	71,0	18,2	109,4	16,2
70-79	2499,9	2440,4	2149,8	239,5	30,9	20,2	51,6	7,9
80 lat i więcej	1234,7	1200,2	1058,9	122,8	13,1	5,3	21,9	12,6
Poziom wykształcenia								
wyższe	5507,0	5150,0	3390,0	1576,8	107,0	76,2	295,6	61,5
policealne	648,1	594,7	401,6	173,8	17,4	1,9	46,5	6,9
średnie	9909,6	8904,5	5586,6	2992,2	213,3	112,4	867,0	138,1
zasadnicze zawodowe	8423,3	7448,1	4543,8	2533,8	267,1	103,5	830,4	144,8
gimnazjalne	1810,5	1194,2	625,3	511,2	19,9	37,8	552,4	63,8
podstawowe	5359,9	4776,4	3555,7	1043,5	126,0	51,2	502,4	81,1
bez wykształcenia	337,0	317,4	243,0	60,0	9,4	4,9	13,8	5,8
Stan cywilny prawny								
kawaler/panna	8889,0	6814,4	3376,4	3063,4	208,9	165,7	1790,4	284,2
żonaty/zamężna	18552,6	17205,9	11448,0	5105,4	455,6	196,9	1171,6	175,1
wdowiec/wdowa	3286,3	3178,9	2694,6	411,4	53,4	19,4	85,8	21,5
rozwiedziony(a)/separowany(a)	1267,6	1186,2	827,0	311,0	42,2	6,0	60,3	21,2
Stan cywilny faktyczny								
żyjący w związku	18909,2	17495,4	11586,4	5242,5	468,2	198,3	1222,9	190,8
nie żyjący w związku	13086,3	10889,9	6759,7	3648,8	292,0	189,6	1885,1	311,3
Status na rynku pracy pracujący								
pracujący	15623,8	13949,6	8091,5	5257,2	389,1	211,9	1431,8	242,3
bezrobotni	2009,0	1668,8	746,2	787,8	106,3	28,4	285,5	54,8
bierni zawodowo	14362,7	12766,9	9508,4	2846,2	264,8	147,5	1390,8	204,9
Według oceny stanu zdrowia	28098,5	25253,0	16547,8	7718,6	694,9	291,8	2527,0	318,5
bardzo dobre i dobre	16920,1	14480,1	7500,7	6220,5	522,9	236,1	2192,9	247,1
takie sobie	7550,9	7218,7	5798,3	1234,0	140,2	46,1	277,2	55,0
złe i bardzo złe	3595,8	3530,5	3235,6	253,7	31,7	9,5	53,6	11,7
brak danych	31,7	23,6	13,3	10,4	-	-	3,4	4,7
Według długotrwałych problemów zdrowotnych								
z problemami	15319,4	14667,8	12121,3	2238,8	218,0	89,8	542,4	109,1
bez problemów	16507,1	13559,9	6132,2	6600,8	538,3	288,7	2559,5	387,7
brak danych	168,9	157,6	92,5	51,8	3,9	9,4	6,2	5,2
Według sprawności								
niesprawni	5078,5	4947,2	4392,9	472,5	57,9	23,9	109,7	21,6
sprawni	26917,0	23438,2	13953,1	8418,8	702,3	364,0	2998,3	480,5
Według występowania chorób/dolegliwości przewlekłych								
chorujący przewlekłe	17602,4	16731,6	13313,5	3033,5	268,9	115,7	734,7	136,2
nie chorujący przewlekłe	14393,1	11653,8	5032,6	5857,7	491,3	272,2	2373,4	365,8

TABL. VIII/2 OSOBY W WIEKU 15 LAT I WIĘCEJ WEDŁUG WYKONANIA BADANIA CIŚNIENIA KRWI PRZEZ LEKARZA LUB PIEŁĘGNIARKĘ (DOK.)

Wyszczególnienie	Ogółem	Badanie ciśnienia krwi było kiedykolwiek wykonane						
		tak	wg czasu, który upłynął od ostatniego pomiaru				nie	brak danych
			w ciągu ostatnich 12 miesięcy	1-5 lat temu	ponad 5 lat temu	brak danych		
w odsetkach								
Ogółem	100,0	88,7	64,6	31,3	2,7	1,4	9,7	1,6
miasta	100,0	90,5	66,7	29,4	2,5	1,4	8,0	1,5
wieś	100,0	85,8	61,1	34,6	2,9	1,4	12,5	1,7
Płeć								
Mężczyźni	100,0	86,6	58,7	36,7	3,2	1,5	11,3	2,1
Kobiety	100,0	90,7	69,8	26,7	2,3	1,2	8,3	1,1
Wiek								
15-19	100,0	63,5	53,4	41,9	1,7	3,0	32,5	4,0
20-29	100,0	81,1	47,6	47,3	2,7	2,3	16,2	2,7
30-39	100,0	88,8	51,8	42,9	3,8	1,6	9,3	1,9
40-49	100,0	91,5	60,0	35,1	3,5	1,4	7,3	1,2
50-59	100,0	94,7	72,2	24,5	2,6	0,7	4,6	0,7
60-69	100,0	96,4	82,2	15,1	2,1	0,5	3,1	0,5
70-79	100,0	97,6	88,1	9,8	1,3	0,8	2,1	0,3
80 lat i więcej	100,0	97,2	88,2	10,2	1,1	0,4	1,8	1,0
Poziom wykształcenia								
wyższe	100,0	93,5	65,8	30,6	2,1	1,5	5,4	1,1
policealne	100,0	91,8	67,5	29,2	2,9	0,3	7,2	1,1
średnie	100,0	89,9	62,7	33,6	2,4	1,3	8,7	1,4
zasadnicze zawodowe	100,0	88,4	61,0	34,0	3,6	1,4	9,9	1,7
gimnazjalne	100,0	66,0	52,4	42,8	1,7	3,2	30,5	3,5
podstawowe	100,0	89,1	74,4	21,8	2,6	1,1	9,4	1,5
bez wykształcenia	100,0	94,2	76,6	18,9	3,0	1,5	4,1	1,7
Stan cywilny prawny								
kawaler/panna	100,0	76,7	49,5	45,0	3,1	2,4	20,1	3,2
żonaty/zamężna	100,0	92,7	66,5	29,7	2,6	1,1	6,3	0,9
wdowiec/wdowa	100,0	96,7	84,8	12,9	1,7	0,6	2,6	0,7
rozwiedziony(a)/separowany(a)	100,0	93,6	69,7	26,2	3,6	0,5	4,8	1,7
Stan cywilny faktyczny								
żyjący w związku	100,0	92,5	66,2	30,0	2,7	1,1	6,5	1,0
nie żyjący w związku	100,0	83,2	62,1	33,5	2,7	1,7	14,4	2,4
Status na rynku pracy pracujący								
pracujący	100,0	89,3	58,0	37,7	2,8	1,5	9,2	1,6
bezrobotni	100,0	83,1	44,7	47,2	6,4	1,7	14,2	2,7
bierni zawodowo	100,0	88,9	74,5	22,3	2,1	1,2	9,7	1,4
Według oceny stanu zdrowia	100,0	89,9	65,5	30,6	2,8	1,2	9,0	1,1
bardzo dobre i dobre	100,0	85,6	51,8	43,0	3,6	1,6	13,0	1,5
takie sobie	100,0	95,6	80,3	17,1	1,9	0,6	3,7	0,7
złe i bardzo złe	100,0	98,2	91,6	7,2	0,9	0,3	1,5	0,3
brak danych	100,0	74,6	56,2	43,8	-	-	10,7	14,7
Według długotrwałych problemów zdrowotnych								
z problemami	100,0	95,7	82,6	15,3	1,5	0,6	3,5	0,7
bez problemów	100,0	82,1	45,2	48,7	4,0	2,1	15,5	2,3
brak danych	100,0	93,3	58,7	32,8	2,5	6,0	3,6	3,1
Według sprawności								
niesprawni	100,0	97,4	88,8	9,6	1,2	0,5	2,2	0,4
sprawni	100,0	87,1	59,5	35,9	3,0	1,6	11,1	1,8
Według występowania chorób/dolegliwości przewlekłych								
chorujący przewlekłe	100,0	95,1	79,6	18,1	1,6	0,7	4,2	0,8
nie chorujący przewlekłe	100,0	81,0	43,2	50,3	4,2	2,3	16,5	2,5

**TABL. VIII/3 OSOBY W WIEKU 15 LAT I WIĘCEJ WEDŁUG WYKONANIA
W LABORATORIUM BADANIA POZIOMU CHOLESTEROLU WE KRWI**

Wyszczególnienie	Ogółem	Badanie poziomu cholesterolu było kiedykolwiek wykonane						
		tak	wg czasu, który upłynął od ostatniego badania				nie	brak danych
			w ciągu ostatnich 12 miesięcy	1-5 lat temu	ponad 5 lat temu	brak danych		
w tysiącach								
Ogółem	31995,5	18178,6	11058,5	6299,4	549,3	271,4	12182,4	1634,5
miasta	19879,5	12071,5	7431,9	4107,6	362,9	169,2	6891,3	916,7
wieś	12116,0	6107,0	3626,6	2191,8	186,4	102,3	5291,1	717,8
Płeć								
Mężczyźni	15241,2	7951,1	4644,8	2897,3	265,9	143,1	6307,8	982,3
Kobiety	16754,3	10227,5	6413,7	3402,0	283,5	128,3	5874,7	652,1
Wiek								
15-19	2446,3	233,6	132,0	90,3	3,0	8,2	2059,4	153,3
20-29	6077,5	1592,3	774,7	736,6	35,6	45,4	4017,4	467,9
30-39	5645,2	2517,8	1245,4	1123,3	108,7	40,4	2733,1	394,3
40-49	4833,7	3070,4	1570,4	1331,8	105,1	63,2	1535,8	227,5
50-59	5779,7	4514,5	2817,7	1517,5	129,5	49,8	1069,7	195,6
60-69	3478,4	2984,7	2152,3	727,5	84,1	20,8	418,2	75,6
70-79	2499,9	2210,9	1652,9	480,9	47,6	29,6	232,3	56,7
80 lat i więcej	1234,7	1054,5	713,2	291,6	35,6	14,1	116,6	63,6
Poziom wykształcenia								
wyższe	5507,0	3500,3	2135,6	1217,2	97,8	49,7	1764,1	242,6
policealne	648,1	428,3	251,8	158,8	9,9	7,7	202,6	17,2
średnie	9909,6	5550,1	3343,8	1984,7	142,7	78,9	3862,1	497,5
zasadnicze zawodowe	8423,3	4814,8	2771,9	1799,7	176,3	66,9	3141,9	466,7
gimnazjalne	1810,5	207,2	117,8	80,0	1,8	7,6	1494,5	108,8
podstawowe	5359,9	3436,7	2285,3	987,6	113,2	50,6	1648,3	274,9
bez wykształcenia	337,0	241,2	152,2	71,3	7,7	10,0	69,0	26,7
Stan cywilny prawny								
kawaler/panna	8889,0	2328,1	1219,4	969,0	79,7	60,1	5875,1	685,8
żonaty/zamężna	18552,6	12217,3	7387,7	4297,0	360,2	172,4	5542,9	792,5
wdowiec/wdowa	3286,3	2760,9	1922,2	738,2	68,8	31,7	428,0	97,4
rozwiedziony(a)/separowany(a)	1267,6	872,3	529,2	295,2	40,6	7,3	336,5	58,8
Stan cywilny faktyczny								
żyjący w związku	18909,2	12281,8	7397,1	4345,1	362,7	176,9	5819,8	807,6
nie żyjący w związku	13086,3	5896,7	3661,3	1954,3	186,6	94,6	6362,7	826,9
Status na rynku pracy								
pracujący	15623,8	8437,6	4515,2	3509,0	260,2	153,1	6313,0	873,2
bezrobotni	2009,0	735,9	333,5	339,9	45,5	17,0	1101,9	171,2
bierni zawodowo	14362,7	9005,1	6209,8	2450,4	243,6	101,4	4767,5	590,1
Według oceny stanu zdrowia	28098,5	16460,0	10097,7	5643,6	511,6	207,0	10423,3	1215,2
bardzo dobre i dobre	16920,1	7679,6	3759,8	3485,5	300,8	133,5	8394,4	846,2
takie sobie	7550,9	5704,0	3921,7	1569,2	170,5	42,6	1593,7	253,2
złe i bardzo złe	3595,8	3058,1	2405,0	584,1	40,3	28,7	425,9	111,8
brak danych	31,7	18,3	11,2	4,8	-	2,3	9,3	4,1
Według długotrwałych problemów zdrowotnych								
z problemami	15319,4	11571,8	8233,6	2946,6	271,6	120,0	3194,8	552,8
bez problemów	16507,1	6503,2	2776,4	3313,7	272,7	140,4	8947,9	1056,1
brak danych	168,9	103,6	48,5	39,0	5,0	11,1	39,7	25,6
Według sprawności								
niesprawni	5078,5	4158,4	3187,2	856,8	74,3	40,1	747,1	173,0
sprawni	26917,0	14020,1	7871,3	5442,6	475,0	231,3	11435,4	1461,5
Według występowania chorób/dolegliwości przewlekłych								
chorujący przewlekłe	17602,4	12808,1	8845,7	3514,0	308,9	139,4	4148,8	645,6
nie chorujący przewlekłe	14393,1	5370,5	2212,8	2785,3	240,4	132,0	8033,7	988,9

**TABL. VIII/3 OSOBY W WIEKU 15 LAT I WIĘCEJ WEDŁUG WYKONANIA
W LABORATORIUM BADANIA POZIOMU CHOLESTEROLU WE KRWI
(DOK.)**

Wyszczególnienie	Ogółem	Badanie poziomu cholesterolu było kiedykolwiek wykonane						
		tak	wg czasu, który upłynął od ostatniego badania				nie	brak danych
			w ciągu ostatnich 12 miesięcy	1-5 lat temu	ponad 5 lat temu	brak danych		
w odsetkach								
Ogółem	100,0	56,8	60,8	34,7	3,0	1,5	38,1	5,1
miasta	100,0	60,7	61,6	34,0	3,0	1,4	34,7	4,6
wieś	100,0	50,4	59,4	35,9	3,1	1,7	43,7	5,9
Płeć								
Mężczyźni	100,0	52,2	58,4	36,4	3,3	1,8	41,4	6,4
Kobiety	100,0	61,0	62,7	33,3	2,8	1,3	35,1	3,9
Wiek								
15-19	100,0	9,5	56,5	38,7	1,3	3,5	84,2	6,3
20-29	100,0	26,2	48,7	46,3	2,2	2,8	66,1	7,7
30-39	100,0	44,6	49,5	44,6	4,3	1,6	48,4	7,0
40-49	100,0	63,5	51,1	43,4	3,4	2,1	31,8	4,7
50-59	100,0	78,1	62,4	33,6	2,9	1,1	18,5	3,4
60-69	100,0	85,8	72,1	24,4	2,8	0,7	12,0	2,2
70-79	100,0	88,4	74,8	21,7	2,2	1,3	9,3	2,3
80 lat i więcej	100,0	85,4	67,6	27,7	3,4	1,3	9,4	5,2
Poziom wykształcenia								
wyższe	100,0	63,6	61,0	34,8	2,8	1,4	32,0	4,4
policealne	100,0	66,1	58,8	37,1	2,3	1,8	31,3	2,7
średnie	100,0	56,0	60,2	35,8	2,6	1,4	39,0	5,0
zasadnicze zawodowe	100,0	57,2	57,6	37,4	3,7	1,4	37,3	5,5
gimnazjalne	100,0	11,4	56,9	38,6	0,9	3,7	82,5	6,0
podstawowe	100,0	64,1	66,5	28,7	3,3	1,5	30,8	5,1
bez wykształcenia	100,0	71,6	63,1	29,6	3,2	4,1	20,5	7,9
Stan cywilny prawny								
kawaler/panna	100,0	26,2	52,4	41,6	3,4	2,6	66,1	7,7
żonaty/zamężna	100,0	65,9	60,5	35,2	2,9	1,4	29,9	4,3
wdowiec/wdowa	100,0	84,0	69,6	26,7	2,5	1,1	13,0	3,0
rozwiedziony(a)/separowany(a)	100,0	68,8	60,7	33,8	4,7	0,8	26,5	4,6
Stan cywilny faktyczny								
żyjący w związku	100,0	65,0	60,2	35,4	3,0	1,4	30,8	4,3
nie żyjący w związku	100,0	45,1	62,1	33,1	3,2	1,6	48,6	6,3
Status na rynku pracy								
pracujący	100,0	54,0	53,5	41,6	3,1	1,8	40,4	5,6
bezrobotni	100,0	36,6	45,3	46,2	6,2	2,3	54,8	8,5
bierni zawodowo	100,0	62,7	69,0	27,2	2,7	1,1	33,2	4,1
Według oceny stanu zdrowia	100,0	58,6	61,3	34,3	3,1	1,3	37,1	4,3
bardzo dobre i dobre	100,0	45,4	49,0	45,4	3,9	1,7	49,6	5,0
takie sobie	100,0	75,5	68,8	27,5	3,0	0,7	21,1	3,4
złe i bardzo złe	100,0	85,0	78,6	19,1	1,3	0,9	11,8	3,1
brak danych	100,0	57,8	61,0	26,4	-	12,6	29,3	13,0
Według długotrwałych problemów zdrowotnych								
z problemami	100,0	75,5	71,2	25,5	2,3	1,0	20,9	3,6
bez problemów	100,0	39,4	42,7	51,0	4,2	2,2	54,2	6,4
brak danych	100,0	61,3	46,8	37,7	4,8	10,7	23,5	15,2
Według sprawności								
niesprawni	100,0	81,9	76,6	20,6	1,8	1,0	14,7	3,4
sprawni	100,0	52,1	56,1	38,8	3,4	1,6	42,5	5,4
Według występowania chorób/dolegliwości przewlekłych								
chorujący przewlekłe	100,0	72,8	69,1	27,4	2,4	1,1	23,6	3,7
nie chorujący przewlekłe	100,0	37,3	41,2	51,9	4,5	2,5	55,8	6,9

**TABL. VIII/4 OSOBY W WIEKU 15 LAT I WIĘCEJ WEDŁUG WYKONANIA
W LABORATORIUM BADANIA POZIOMU CUKRU WE KRWI**

Wyszczególnienie	Ogółem	Badanie poziomu cukru było kiedykolwiek wykonane						nie	brak danych
		tak	wg czasu, który upłynął od ostatniego badania			brak danych			
			w ciągu ostatnich 12 miesięcy	1-5 lat temu	ponad 5 lat temu				
w tysiącach									
Ogółem	31995,5	21039,1	12616,9	7321,4	805,9	294,9	9516,7	1439,7	
miasta	19879,5	13796,0	8399,7	4687,8	523,9	184,6	5267,6	815,8	
wieś	12116,0	7243,1	4217,2	2633,6	282,0	110,3	4249,0	623,9	
Płeć									
Mężczyźni	15241,2	8895,2	5092,7	3339,2	326,9	136,5	5417,3	928,7	
Kobiety	16754,3	12144,0	7524,2	3982,3	479,0	158,4	4099,3	511,0	
Wiek									
15-19	2446,3	576,5	310,0	235,9	17,1	13,5	1721,2	148,6	
20-29	6077,5	2752,2	1353,7	1230,3	99,0	69,2	2912,6	412,7	
30-39	5645,2	3384,7	1546,4	1565,7	221,7	50,8	1925,8	334,7	
40-49	4833,7	3375,1	1744,1	1411,6	157,5	62,0	1260,7	197,9	
50-59	5779,7	4627,7	2965,2	1470,6	145,5	46,4	962,9	189,2	
60-69	3478,4	2984,0	2182,7	695,9	84,0	21,4	428,3	66,1	
70-79	2499,9	2248,4	1720,7	456,6	50,4	20,7	202,6	48,8	
80 lat i więcej	1234,7	1090,6	794,1	254,8	30,7	10,9	102,5	41,6	
Poziom wykształcenia									
wyższe	5507,0	4126,0	2422,4	1497,9	144,4	61,3	1180,3	200,7	
policealne	648,1	500,7	292,3	180,5	20,6	7,4	133,9	13,5	
średnie	9909,6	6565,6	3875,6	2348,5	254,6	86,8	2943,5	400,6	
zasadnicze zawodowe	8423,3	5373,9	3073,9	1987,8	231,6	80,7	2592,1	457,3	
gimnazjalne	1810,5	468,8	254,0	192,1	12,8	9,9	1232,1	109,6	
podstawowe	5359,9	3747,5	2531,8	1038,0	137,9	39,7	1379,4	233,1	
bez wykształcenia	337,0	256,7	166,9	76,6	4,0	9,1	55,4	24,9	
Stan cywilny prawny									
kawaler/panna	8889,0	3519,3	1768,2	1538,2	139,9	73,0	4751,7	618,1	
żonaty/zamężna	18552,6	13684,1	8173,3	4782,9	541,2	186,7	4165,2	703,3	
wdowiec/wdowa	3286,3	2858,6	2093,5	669,6	67,8	27,7	354,2	73,4	
rozwiedziony(a)/separowany(a)	1267,6	977,2	581,9	330,7	57,0	7,6	245,6	44,8	
Stan cywilny faktyczny									
żyjący w związku	18909,2	13848,9	8238,5	4866,8	554,3	189,3	4342,7	717,6	
nie żyjący w związku	13086,3	7190,3	4378,4	2454,6	251,6	105,6	5173,9	722,1	
Status na rynku pracy									
pracujący	15623,8	10006,3	5279,2	4122,5	434,4	170,2	4862,1	755,4	
bezrobotni	2009,0	979,4	445,1	444,8	69,7	19,7	873,0	156,7	
bierni zawodowo	14362,7	10053,5	6892,6	2754,1	301,8	105,0	3781,5	527,7	
Według oceny stanu zdrowia	28098,5	19055,2	11477,2	6593,6	757,1	227,3	8005,2	1038,1	
bardzo dobre i dobre	16920,1	9812,4	4700,7	4452,1	506,3	153,3	6389,9	717,8	
takie sobie	7550,9	6052,1	4205,0	1595,7	204,2	47,2	1283,6	215,2	
złe i bardzo złe	3595,8	3173,2	2561,7	540,3	46,6	24,5	326,8	95,9	
brak danych	31,7	17,6	9,8	5,5	-	2,3	4,9	9,1	
Według długotrwałych problemów zdrowotnych									
z problemami	15319,4	12420,6	8932,2	3053,4	323,1	112,0	2441,1	457,7	
bez problemów	16507,1	8492,2	3627,8	4222,0	476,0	166,4	7044,4	970,5	
brak danych	168,9	126,3	56,9	46,0	6,9	16,5	31,1	11,6	
Według sprawności									
niesprawni	5078,5	4357,2	3411,3	827,1	84,0	34,8	571,9	149,4	
sprawni	26917,0	16681,9	9205,6	6494,3	721,9	260,1	8944,8	1290,3	
Według występowania chorób/dolegliwości przewlekłych									
chorujący przewlekłe	17602,4	13956,7	9702,4	3738,2	388,6	127,4	3093,0	552,7	
nie chorujący przewlekłe	14393,1	7082,4	2914,5	3583,2	417,3	167,5	6423,7	887,0	

**TABL. VIII/4 OSOBY W WIEKU 15 LAT I WIĘCEJ WEDŁUG WYKONANIA
W LABORATORIUM BADANIA POZIOMU CUKRU WE KRWI (DOK.)**

Wyszczególnienie	Ogółem	Badanie poziomu cukru było kiedykolwiek wykonane						
		tak	wg czasu, który upłynął od ostatniego badania				nie	brak danych
			w ciągu ostatnich 12 miesięcy	1-5 lat temu	ponad 5 lat temu	brak danych		
w odsetkach								
Ogółem	100,0	65,8	60,0	34,8	3,8	1,4	29,7	4,5
miasta	100,0	69,4	60,9	34,0	3,8	1,3	26,5	4,1
wieś	100,0	59,8	58,2	36,4	3,9	1,5	35,1	5,1
Płeć								
Mężczyźni	100,0	58,4	57,3	37,5	3,7	1,5	35,5	6,1
Kobiety	100,0	72,5	62,0	32,8	3,9	1,3	24,5	3,0
Wiek								
15-19	100,0	23,6	53,8	40,9	3,0	2,3	70,4	6,1
20-29	100,0	45,3	49,2	44,7	3,6	2,5	47,9	6,8
30-39	100,0	60,0	45,7	46,3	6,6	1,5	34,1	5,9
40-49	100,0	69,8	51,7	41,8	4,7	1,8	26,1	4,1
50-59	100,0	80,1	64,1	31,8	3,1	1,0	16,7	3,3
60-69	100,0	85,8	73,1	23,3	2,8	0,7	12,3	1,9
70-79	100,0	89,9	76,5	20,3	2,2	0,9	8,1	2,0
80 lat i więcej	100,0	88,3	72,8	23,4	2,8	1,0	8,3	3,4
Poziom wykształcenia								
wyższe	100,0	74,9	58,7	36,3	3,5	1,5	21,4	3,6
policealne	100,0	77,3	58,4	36,0	4,1	1,5	20,7	2,1
średnie	100,0	66,3	59,0	35,8	3,9	1,3	29,7	4,0
zasadnicze zawodowe	100,0	63,8	57,2	37,0	4,3	1,5	30,8	5,4
gimnazjalne	100,0	25,9	54,2	41,0	2,7	2,1	68,1	6,1
podstawowe	100,0	69,9	67,6	27,7	3,7	1,1	25,7	4,3
bez wykształcenia	100,0	76,2	65,0	29,9	1,6	3,6	16,4	7,4
Stan cywilny prawny								
kawaler/panna	100,0	39,6	50,2	43,7	4,0	2,1	53,5	7,0
żonaty/zamężna	100,0	73,8	59,7	35,0	4,0	1,4	22,5	3,8
wdowiec/wdowa	100,0	87,0	73,2	23,4	2,4	1,0	10,8	2,2
rozwiedziony(a)/separowany(a)	100,0	77,1	59,5	33,8	5,8	0,8	19,4	3,5
Stan cywilny faktyczny								
żyjący w związku	100,0	73,2	59,5	35,1	4,0	1,4	23,0	3,8
nie żyjący w związku	100,0	54,9	60,9	34,1	3,5	1,5	39,5	5,5
Status na rynku pracy								
pracujący	100,0	64,0	52,8	41,2	4,3	1,7	31,1	4,8
bezrobotni	100,0	48,7	45,5	45,4	7,1	2,0	43,5	7,8
bierni zawodowo	100,0	70,0	68,6	27,4	3,0	1,0	26,3	3,7
Według oceny stanu zdrowia	100,0	67,8	60,2	34,6	4,0	1,2	28,5	3,7
bardzo dobre i dobre	100,0	58,0	47,9	45,4	5,2	1,6	37,8	4,2
takie sobie	100,0	80,2	69,5	26,4	3,4	0,8	17,0	2,9
złe i bardzo złe	100,0	88,2	80,7	17,0	1,5	0,8	9,1	2,7
brak danych	100,0	55,6	55,6	31,3	-	13,1	15,6	28,8
Według długotrwałych problemów zdrowotnych								
z problemami	100,0	81,1	71,9	24,6	2,6	0,9	15,9	3,0
bez problemów	100,0	51,4	42,7	49,7	5,6	2,0	42,7	5,9
brak danych	100,0	74,8	45,0	36,5	5,4	13,1	18,4	6,8
Według sprawności								
niesprawni	100,0	85,8	78,3	19,0	1,9	0,8	11,3	2,9
sprawni	100,0	62,0	55,2	38,9	4,3	1,6	33,2	4,8
Według występowania chorób/dolegliwości przewlekłych								
chorujący przewlekłe	100,0	79,3	69,5	26,8	2,8	0,9	17,6	3,1
nie chorujący przewlekłe	100,0	49,2	41,2	50,6	5,9	2,4	44,6	6,2

TABL. VIII/5 OSOBY W WIEKU 15 LAT I WIĘCEJ WEDŁUG WYKONANIA SZCZEPIENIA PRZECIW WIRUSOWEMU ZAPALENIU WĄTROBY TYPU B

Wyszczególnienie	Ogółem	Szczepienie WZW typu B było kiedykolwiek wykonane									
		tak	wg czasu, który upłynął od ostatniego szczepienia						nie	brak danych	
			0-1 lat temu	2-3 lata temu	4-5 lat temu	6-7 lat temu	8-9 lat temu	10 lat temu lub dawniej			
	w tysiącach										
Ogółem	31995,5	8603,5	1153,9	1603,6	1728,3	807,7	641,2	1463,8	1205,1	21908,7	1483,2
miasta	19879,5	6176,6	806,2	1092,8	1256,4	599,1	457,2	1074,9	890,1	12709,9	993,0
wieś	12116,0	2426,9	347,7	510,8	471,9	208,7	184,1	388,8	314,9	9198,8	490,3
Płeć											
Mężczyźni	15241,2	3647,7	491,5	713,4	718,1	301,0	255,6	598,6	569,4	10785,3	808,3
Kobiety	16754,3	4955,8	662,5	890,2	1010,1	506,7	385,6	865,2	635,6	11123,5	674,9
Wiek											
15-19	2446,3	623,3	51,1	129,4	120,5	36,7	49,3	128,1	108,2	1703,9	119,1
20-29	6077,5	1469,7	183,4	238,9	251,9	125,6	129,1	263,9	276,9	4202,6	405,3
30-39	5645,2	1288,7	198,7	228,9	231,1	128,3	93,5	195,0	213,2	3989,6	366,8
40-49	4833,7	1251,6	165,5	263,9	243,1	105,1	81,7	213,8	178,5	3419,9	162,2
50-59	5779,7	1781,9	258,2	332,1	392,9	212,4	126,3	281,5	178,5	3794,4	203,4
60-69	3478,4	1168,4	172,7	205,3	269,3	104,9	89,1	214,1	113,0	2234,8	75,2
70-79	2499,9	750,2	100,7	164,1	148,9	69,0	51,3	122,4	93,7	1664,1	85,6
80 lat i więcej	1234,7	269,7	23,7	40,9	70,5	25,8	21,0	44,9	43,0	899,5	65,5
Poziom wykształcenia											
wyższe	5507,0	2149,1	301,3	373,2	468,8	266,3	155,3	324,1	260,1	3067,3	290,6
policealne	648,1	238,0	26,9	36,4	49,4	32,8	24,9	48,3	19,4	382,7	27,4
średnie	9909,6	2915,6	362,7	531,2	550,1	249,9	223,3	537,5	460,8	6489,4	504,7
zasadnicze zawodowe	8423,3	1680,9	268,6	351,7	323,6	132,6	113,8	255,2	235,4	6400,6	341,7
gimnazjalne	1810,5	447,5	35,6	99,5	102,0	25,8	32,9	83,3	68,4	1274,8	88,2
podstawowe	5359,9	1136,8	155,3	206,2	222,9	96,3	89,1	212,5	154,3	4016,9	206,2
bez wykształcenia	337,0	35,6	3,5	5,3	11,5	3,9	1,8	3,0	6,6	277,0	24,4
Stan cywilny prawny											
kawaler/panna	8889,0	2137,7	241,4	388,3	408,0	173,8	174,2	381,0	371,1	6279,1	472,3
żonaty/zamężna	18552,6	5182,5	749,5	994,7	1045,6	478,7	372,8	873,8	667,4	12542,8	827,2
wdowiec/wdowa	3286,3	904,5	105,2	166,5	194,6	106,0	68,0	145,9	118,3	2259,7	122,1
rozwiedziony(a)/separowany(a)	1267,6	378,8	57,8	54,2	80,1	49,2	26,2	63,1	48,3	827,1	61,7
Stan cywilny faktyczny											
żyjący w związku	18909,2	5269,5	770,7	996,2	1048,7	493,9	375,1	886,3	698,6	12771,9	867,8
nie żyjący w związku	13086,3	3334,0	383,3	607,3	679,5	313,8	266,1	577,4	506,5	9136,8	615,5
Status na rynku pracy											
pracujący	15623,8	4020,2	572,0	770,0	756,0	411,6	295,2	634,9	580,5	10785,7	817,9
bezrobotni	2009,0	331,7	41,7	53,7	60,2	19,3	24,6	63,0	69,0	1576,7	100,6
bierni zawodowo	14362,7	4251,7	540,2	779,9	912,0	376,7	321,4	765,9	555,6	9546,3	564,7
Według oceny stanu zdrowia	28098,5	7837,1	1050,2	1484,3	1584,5	756,2	572,6	1340,6	1048,8	19032,4	1229,0
bardzo dobre i dobre	16920,1	4225,1	479,1	795,4	830,9	403,4	331,6	756,9	627,8	11888,9	806,1
takie sobie	7550,9	2402,8	371,8	437,7	504,2	242,0	160,8	409,4	277,0	4893,3	254,8
złe i bardzo złe	3595,8	1203,1	199,3	247,4	249,4	110,9	78,6	173,5	144,0	2231,1	161,6
brak danych	31,7	6,1	-	3,8	-	-	1,6	0,7	-	19,1	6,5
Według długotrwałych problemów zdrowotnych											
z problemami	15319,4	5087,3	739,8	932,5	1098,2	488,1	388,7	851,3	588,7	9610,6	621,5
bez problemów	16507,1	3462,9	411,4	664,3	622,2	309,5	251,9	605,0	598,5	12217,0	827,3
brak danych	168,9	53,4	2,7	6,7	7,8	10,1	0,7	7,4	17,9	81,1	34,4
Według sprawności											
niesprawni	5078,5	1766,6	269,3	341,3	376,9	168,2	122,2	289,4	199,4	3102,7	209,2
sprawni	26917,0	6837,0	884,6	1262,3	1351,4	639,6	519,0	1174,4	1005,7	18806,0	1274,0
Według występowania chorób/dolegliwości przewlekłych											
chorujący przewlekłe	17602,4	5703,9	813,5	1058,0	1198,9	547,5	418,4	979,9	687,7	11143,9	754,6
nie chorujący przewlekłe	14393,1	2899,6	340,5	545,6	529,3	260,3	222,8	483,8	517,3	10764,9	728,6

TABL. VIII/5 OSOBY W WIEKU 15 LAT I WIĘCEJ WEDŁUG WYKONANIA SZCZEPIENIA PRZECIW WIRUSOWEMU ZAPALENIU WĄTROBY TYPU B (DOK.)

Wyszczególnienie	Ogółem	Szczepienie WZW typu B było kiedykolwiek wykonane									
		tak	wg czasu, który upłynął od ostatniego szczepienia							nie	brak danych
			0-1 lat temu	2-3 lata temu	4-5 lat temu	6-7 lat temu	8-9 lat temu	10 lat temu lub dawniej	brak danych		
	w odsetkach										
Ogółem	100,0	26,9	13,4	18,6	20,1	9,4	7,5	17,0	14,0	68,5	4,6
miasta	100,0	31,1	13,1	17,7	20,3	9,7	7,4	17,4	14,4	63,9	5,0
wieś	100,0	20,0	14,3	21,0	19,4	8,6	7,6	16,0	13,0	75,9	4,0
Płeć											
Mężczyźni	100,0	23,9	13,5	19,6	19,7	8,3	7,0	16,4	15,6	70,8	5,3
Kobiety	100,0	29,6	13,4	18,0	20,4	10,2	7,8	17,5	12,8	66,4	4,0
Wiek											
15-19	100,0	25,5	8,2	20,8	19,3	5,9	7,9	20,6	17,4	69,7	4,9
20-29	100,0	24,2	12,5	16,3	17,1	8,5	8,8	18,0	18,8	69,1	6,7
30-39	100,0	22,8	15,4	17,8	17,9	10,0	7,3	15,1	16,5	70,7	6,5
40-49	100,0	25,9	13,2	21,1	19,4	8,4	6,5	17,1	14,3	70,8	3,4
50-59	100,0	30,8	14,5	18,6	22,1	11,9	7,1	15,8	10,0	65,7	3,5
60-69	100,0	33,6	14,8	17,6	23,1	9,0	7,6	18,3	9,7	64,2	2,2
70-79	100,0	30,0	13,4	21,9	19,8	9,2	6,8	16,3	12,5	66,6	3,4
80 lat i więcej	100,0	21,8	8,8	15,2	26,1	9,6	7,8	16,6	15,9	72,8	5,3
Poziom wykształcenia											
wyższe	100,0	39,0	14,0	17,4	21,8	12,4	7,2	15,1	12,1	55,7	5,3
policealne	100,0	36,7	11,3	15,3	20,7	13,8	10,5	20,3	8,1	59,0	4,2
średnie	100,0	29,4	12,4	18,2	18,9	8,6	7,7	18,4	15,8	65,5	5,1
zasadnicze zawodowe	100,0	20,0	16,0	20,9	19,3	7,9	6,8	15,2	14,0	76,0	4,1
gimnazjalne	100,0	24,7	8,0	22,2	22,8	5,8	7,4	18,6	15,3	70,4	4,9
podstawowe	100,0	21,2	13,7	18,1	19,6	8,5	7,8	18,7	13,6	74,9	3,8
bez wykształcenia	100,0	10,6	9,8	15,0	32,4	11,0	5,0	8,3	18,5	82,2	7,2
Stan cywilny prawny											
kawaler/panna	100,0	24,0	11,3	18,2	19,1	8,1	8,1	17,8	17,4	70,6	5,3
żonaty/zamężna	100,0	27,9	14,5	19,2	20,2	9,2	7,2	16,9	12,9	67,6	4,5
wdowiec/wdowa	100,0	27,5	11,6	18,4	21,5	11,7	7,5	16,1	13,1	68,8	3,7
rozwódziona(a)/separowana(a)	100,0	29,9	15,3	14,3	21,1	13,0	6,9	16,6	12,8	65,2	4,9
Stan cywilny faktyczny											
żyjący w związku	100,0	27,9	14,6	18,9	19,9	9,4	7,1	16,8	13,3	67,5	4,6
nie żyjący w związku	100,0	25,5	11,5	18,2	20,4	9,4	8,0	17,3	15,2	69,8	4,7
Status na rynku pracy											
pracujący	100,0	25,7	14,2	19,2	18,8	10,2	7,3	15,8	14,4	69,0	5,2
bezrobotni	100,0	16,5	12,6	16,2	18,2	5,8	7,4	19,0	20,8	78,5	5,0
bierni zawodowo	100,0	29,6	12,7	18,3	21,5	8,9	7,6	18,0	13,1	66,5	3,9
Według oceny stanu zdrowia	100,0	27,9	13,4	18,9	20,2	9,6	7,3	17,1	13,4	67,7	4,4
bardzo dobre i dobre	100,0	25,0	11,3	18,8	19,7	9,5	7,8	17,9	14,9	70,3	4,8
takie sobie	100,0	31,8	15,5	18,2	21,0	10,1	6,7	17,0	11,5	64,8	3,4
złe i bardzo złe	100,0	33,5	16,6	20,6	20,7	9,2	6,5	14,4	12,0	62,0	4,5
brak danych	100,0	19,2	-	62,1	-	-	26,7	11,2	-	60,3	20,5
Według długotrwałych problemów zdrowotnych											
z problemami	100,0	33,2	14,5	18,3	21,6	9,6	7,6	16,7	11,6	62,7	4,1
bez problemów	100,0	21,0	11,9	19,2	18,0	8,9	7,3	17,5	17,3	74,0	5,0
brak danych	100,0	31,6	5,1	12,5	14,7	19,0	1,2	13,8	33,5	48,0	20,4
Według sprawności											
niepełni	100,0	34,8	15,2	19,3	21,3	9,5	6,9	16,4	11,3	61,1	4,1
pełni	100,0	25,4	12,9	18,5	19,8	9,4	7,6	17,2	14,7	69,9	4,7
Według występowania chorób/dolegliwości przewlekłych											
chorujący przewlekłe	100,0	32,4	14,3	18,5	21,0	9,6	7,3	17,2	12,1	63,3	4,3
nie chorujący przewlekłe	100,0	20,1	11,7	18,8	18,3	9,0	7,7	16,7	17,8	74,8	5,1

TABL. VIII/6 KOBIETY ^{a)} WEDŁUG WYKONANIA BADAŃ CYTOLOGICZNYCH

Wyszczególnienie	Ogółem	Badanie cytologiczne było kiedykolwiek wykonane							nie	brak danych
		tak	wg czasu, który upłynął od ostatniego badania				brak danych			
			w ciągu ostatnich 12 miesięcy	rok lub 2 lata temu	ponad 2 do 3 lat temu	ponad 3 lata temu				
Ogółem	15435,6	11844,7	4399,8	3492,6	1126,3	2255,6	570,4	3083,1	507,9	
miasta	9784,6	7861,7	3076,4	2316,2	714,3	1392,9	361,9	1662,6	260,2	
wieś	5651,0	3983,0	1323,4	1176,3	412,0	862,8	208,5	1420,5	247,6	
Wiek										
15-19	952,9	106,0	70,8	32,4	2,5	0,3	-	824,4	22,5	
20-29	2583,4	1746,5	957,1	621,4	96,3	54,9	16,8	794,3	42,6	
30-39	2609,1	2390,4	1104,7	846,2	184,0	222,5	33,0	191,9	26,8	
40-49	2288,8	2077,8	821,2	690,2	220,4	275,8	70,1	179,0	32,0	
50-59	2861,5	2541,2	929,1	772,3	301,9	454,0	83,9	238,3	82,1	
60-69	1878,5	1527,5	358,9	361,0	184,6	511,5	111,5	289,6	61,3	
70-79	1481,3	1033,6	139,2	137,3	104,2	505,7	147,1	340,1	107,6	
80 lat i więcej	780,1	421,6	18,7	31,7	32,3	231,0	107,9	225,5	132,9	
Poziom wykształcenia										
wyższe	2933,2	2661,8	1367,7	843,9	197,6	207,1	45,6	240,2	31,1	
policealne	455,4	399,2	174,0	130,4	38,7	48,9	7,2	48,8	7,4	
średnie	4990,0	4033,2	1618,1	1282,7	371,2	618,0	143,2	854,4	102,4	
zasadnicze zawodowe	3197,5	2704,2	849,4	876,5	299,8	571,4	107,2	420,5	72,8	
gimnazjalne	673,2	83,8	50,8	19,2	0,9	9,4	3,5	574,4	15,0	
podstawowe	2988,8	1875,9	332,7	334,8	212,5	764,6	231,2	880,9	231,9	
bez wykształcenia	197,6	86,5	7,2	4,9	5,6	36,3	32,5	63,8	47,3	
Stan cywilny prawny										
panna	3261,3	1520,8	712,0	538,3	108,5	128,7	33,4	1667,1	73,4	
zamężna	8814,1	7846,5	3104,8	2478,0	750,0	1247,6	266,2	782,4	185,2	
wdowa	2619,8	1809,9	334,8	292,4	182,1	757,5	243,2	577,3	232,6	
rozwiedziona/separowana	740,4	667,4	248,2	183,9	85,7	121,9	27,7	56,4	16,7	
Stan cywilny faktyczny										
żyjąca w związku	8973,3	7990,5	3182,7	2530,6	763,8	1253,1	260,4	793,3	189,5	
nie żyjąca w związku	6462,3	3854,2	1217,1	961,9	362,5	1002,6	310,0	2289,8	318,4	

a) samodzielnie wypełniające ankietę; w wieku 15 lat i więcej

TABL. VIII/7 KOBIETY ^{a)} W MIASTACH WEDŁUG WYKONANIA BADAŃ CYTOLOGICZNYCH

Wyszczególnienie	Ogółem	Badanie cytologiczne było kiedykolwiek wykonane							
		tak	wg czasu, który upłynął od ostatniego badania				nie	brak danych	
			w ciągu ostatnich 12 miesięcy	rok lub 2 lata temu	ponad 2 do 3 lat temu	ponad 3 lata temu			brak danych
w tysiącach									
Wiek	9784,6	7861,7	3076,4	2316,2	714,3	1392,9	361,9	1662,6	260,2
15-19	527,8	70,0	47,4	20,1	2,5	-	-	442,1	15,6
20-29	1585,2	1118,1	630,7	392,6	49,7	32,4	12,6	439,1	28,0
30-39	1672,7	1543,9	775,2	514,2	118,9	118,8	16,8	109,9	18,9
40-49	1398,9	1295,8	537,7	441,4	136,4	146,9	33,5	85,0	18,0
50-59	1930,4	1767,8	692,6	552,1	197,3	265,0	60,8	124,1	38,4
60-69	1272,3	1083,1	272,6	265,6	123,6	342,2	79,0	158,0	31,2
70-79	930,3	696,1	105,9	109,3	62,5	329,2	89,4	187,9	46,3
80 lat i więcej	467,1	286,8	14,3	20,8	23,4	158,5	69,8	116,4	63,8
Poziom wykształcenia									
wyższe	2373,5	2176,0	1115,5	677,4	166,6	176,3	40,2	171,4	26,0
policealne	351,7	313,0	137,6	102,0	29,2	37,9	6,3	31,2	7,4
średnie	3488,4	2888,9	1155,8	892,7	262,8	458,1	119,5	524,6	74,9
zasadnicze zawodowe	1746,5	1502,0	476,6	474,7	163,0	332,0	55,7	205,7	38,8
gimnazjalne	371,7	54,8	32,7	10,8	0,9	7,0	3,5	306,9	9,9
podstawowe	1384,4	894,3	155,9	156,6	91,0	367,8	122,9	402,6	87,5
bez wykształcenia	68,5	32,7	2,4	1,9	0,8	13,7	13,9	20,1	15,7
Stan cywilny prawny									
panna	2146,5	1151,4	559,2	400,3	78,8	88,0	25,1	941,0	54,2
zamężna	5413,3	4960,2	2061,9	1567,6	461,5	705,1	164,2	371,0	82,1
wdowa	1631,2	1203,3	244,0	206,2	102,6	500,1	150,3	314,7	113,2
rozwidziona/separowana	593,5	546,8	211,4	142,1	71,4	99,6	22,3	35,9	10,7
Stan cywilny faktyczny									
żyjąca w związku	5561,5	5089,9	2131,6	1616,9	476,2	703,5	161,6	385,9	85,7
nie żyjąca w związku	4223,1	2771,8	944,8	699,3	238,1	689,4	200,3	1276,7	174,6
w odsetkach									
Wiek	100,0	80,3	39,1	29,5	9,1	17,7	4,6	17,0	2,7
15-19	100,0	13,3	67,6	28,7	3,6	-	-	83,8	3,0
20-29	100,0	70,5	56,4	35,1	4,4	2,9	1,1	27,7	1,8
30-39	100,0	92,3	50,2	33,3	7,7	7,7	1,1	6,6	1,1
40-49	100,0	92,6	41,5	34,1	10,5	11,3	2,6	6,1	1,3
50-59	100,0	91,6	39,2	31,2	11,2	15,0	3,4	6,4	2,0
60-69	100,0	85,1	25,2	24,5	11,4	31,6	7,3	12,4	2,5
70-79	100,0	74,8	15,2	15,7	9,0	47,3	12,8	20,2	5,0
80 lat i więcej	100,0	61,4	5,0	7,3	8,1	55,3	24,3	24,9	13,7
Poziom wykształcenia									
wyższe	100,0	91,7	51,3	31,1	7,7	8,1	1,8	7,2	1,1
policealne	100,0	89,0	44,0	32,6	9,3	12,1	2,0	8,9	2,1
średnie	100,0	82,8	40,0	30,9	9,1	15,9	4,1	15,0	2,1
zasadnicze zawodowe	100,0	86,0	31,7	31,6	10,8	22,1	3,7	11,8	2,2
gimnazjalne	100,0	14,8	59,6	19,6	1,7	12,8	6,3	82,6	2,7
podstawowe	100,0	64,6	17,4	17,5	10,2	41,1	13,7	29,1	6,3
bez wykształcenia	100,0	47,7	7,2	5,9	2,3	42,1	42,5	29,4	22,9
Stan cywilny prawny									
panna	100,0	53,6	48,6	34,8	6,8	7,6	2,2	43,8	2,5
zamężna	100,0	91,6	41,6	31,6	9,3	14,2	3,3	6,9	1,5
wdowa	100,0	73,8	20,3	17,1	8,5	41,6	12,5	19,3	6,9
rozwidziona/separowana	100,0	92,1	38,7	26,0	13,1	18,2	4,1	6,0	1,8
Stan cywilny faktyczny									
żyjąca w związku	100,0	91,5	41,9	31,8	9,4	13,8	3,2	6,9	1,5
nie żyjąca w związku	100,0	65,6	34,1	25,2	8,6	24,9	7,2	30,2	4,1

a) samodzielnie wypełniające ankietę; w wieku 15 lat i więcej

**TABL. VIII/8 KOBIETY ^{a)} NA WSI WEDŁUG WYKONANIA BADAŃ
CYTOLOGICZNYCH**

Wyszczególnienie	Ogółem	Badanie cytologiczne było kiedykolwiek wykonane							
		tak	wg czasu, który upłynął od ostatniego badania				nie	brak danych	
			w ciągu ostatnich 12 miesięcy	rok lub 2 lata temu	ponad 2 do 3 lat temu	ponad 3 lata temu			brak danych
w tysiącach									
Wiek	5651,0	3983,0	1323,4	1176,3	412,0	862,8	208,5	1420,5	247,6
15-19	425,1	36,0	23,4	12,3	-	0,3	-	382,3	6,8
20-29	998,2	628,5	326,4	228,8	46,6	22,5	4,1	355,2	14,6
30-39	936,4	846,5	329,5	332,0	65,1	103,7	16,2	82,0	7,9
40-49	889,9	781,9	283,5	248,8	84,0	128,9	36,6	94,0	14,0
50-59	931,1	773,4	236,5	220,1	104,6	189,0	23,1	114,1	43,7
60-69	606,2	444,5	86,3	95,4	60,9	169,3	32,5	131,6	30,1
70-79	551,0	337,5	33,3	28,1	41,8	176,5	57,8	152,2	61,4
80 lat i więcej	313,0	134,8	4,4	10,9	8,9	72,5	38,1	109,1	69,1
Poziom wykształcenia									
wyższe	559,7	485,8	252,2	166,5	31,0	30,8	5,4	68,8	5,1
policealne	103,7	86,2	36,3	28,4	9,5	11,0	0,9	17,5	-
średnie	1501,6	1144,2	462,3	390,0	108,4	159,9	23,7	329,9	27,5
zasadnicze zawodowe	1451,0	1202,3	372,8	401,8	136,8	239,4	51,5	214,7	34,0
gimnazjalne	301,6	28,9	18,1	8,5	-	2,3	-	267,5	5,1
podstawowe	1604,4	981,7	176,8	178,2	121,5	396,8	108,4	478,3	144,4
bez wykształcenia	129,1	53,8	4,8	3,0	4,8	22,6	18,6	43,7	31,6
Stan cywilny prawny									
panna	1114,8	369,5	152,8	138,0	29,6	40,7	8,3	726,1	19,2
zamężna	3400,8	2886,3	1042,9	910,3	288,5	542,5	102,0	411,4	103,1
wdowa	988,5	606,6	90,8	86,2	79,5	257,3	92,8	262,5	119,4
rozwidziona/separowana	147,0	120,6	36,8	41,8	14,3	22,2	5,4	20,5	5,9
Stan cywilny faktyczny									
żyjąca w związku	3411,8	2900,7	1051,0	913,7	287,5	549,6	98,8	407,4	103,8
nie żyjąca w związku	2239,2	1082,3	272,3	262,7	124,5	313,2	109,7	1013,1	143,8
w odsetkach									
Wiek	100,0	70,5	33,2	29,5	10,3	21,7	5,2	25,1	4,4
15-19	100,0	8,5	65,1	34,2	-	0,7	-	89,9	1,6
20-29	100,0	63,0	51,9	36,4	7,4	3,6	0,7	35,6	1,5
30-39	100,0	90,4	38,9	39,2	7,7	12,3	1,9	8,8	0,8
40-49	100,0	87,9	36,3	31,8	10,7	16,5	4,7	10,6	1,6
50-59	100,0	83,1	30,6	28,5	13,5	24,4	3,0	12,3	4,7
60-69	100,0	73,3	19,4	21,5	13,7	38,1	7,3	21,7	5,0
70-79	100,0	61,2	9,9	8,3	12,4	52,3	17,1	27,6	11,1
80 lat i więcej	100,0	43,1	3,3	8,1	6,6	53,8	28,3	34,8	22,1
Poziom wykształcenia									
wyższe	100,0	86,8	51,9	34,3	6,4	6,3	1,1	12,3	0,9
policealne	100,0	83,1	42,2	32,9	11,0	12,8	1,0	16,9	-
średnie	100,0	76,2	40,4	34,1	9,5	14,0	2,1	22,0	1,8
zasadnicze zawodowe	100,0	82,9	31,0	33,4	11,4	19,9	4,3	14,8	2,3
gimnazjalne	100,0	9,6	62,7	29,2	-	8,1	-	88,7	1,7
podstawowe	100,0	61,2	18,0	18,2	12,4	40,4	11,0	29,8	9,0
bez wykształcenia	100,0	41,7	8,9	5,6	9,0	41,9	34,6	33,8	24,5
Stan cywilny prawny									
panna	100,0	33,1	41,4	37,4	8,0	11,0	2,2	65,1	1,7
zamężna	100,0	84,9	36,1	31,5	10,0	18,8	3,5	12,1	3,0
wdowa	100,0	61,4	15,0	14,2	13,1	42,4	15,3	26,6	12,1
rozwidziona/separowana	100,0	82,0	30,6	34,6	11,9	18,4	4,5	13,9	4,0
Stan cywilny faktyczny									
żyjąca w związku	100,0	85,0	36,2	31,5	9,9	18,9	3,4	11,9	3,0
nie żyjąca w związku	100,0	48,3	25,2	24,3	11,5	28,9	10,1	45,2	6,4

a) samodzielnie wypełniające ankietę; w wieku 15 lat i więcej

TABL. VIII/9 PRZYZYNY WYKONYWANIA BADAŃ CYTOLOGICZNYCH^{a)}

Wyszczególnienie	Kobiety wykonujące badanie	Objawy	Wizyta u ginekologa	W ramach programu badań profilaktycznych	Inne powody medyczne	Dbałość o własne zdrowie	Inne powody	Brak danych
w tysiącach								
Ogółem	11844,7	427,5	6733,6	1119,5	356,8	2734,4	162,4	310,4
miasta	7861,7	268,0	4299,4	743,9	240,7	1992,6	117,9	199,3
wieś	3983,0	159,6	2434,2	375,6	116,1	741,8	44,5	111,2
Wiek								
15-19	106,0	6,1	70,9	4,9	3,0	21,1	-	-
20-29	1746,5	57,6	1241,8	63,5	29,2	330,7	10,5	13,2
30-39	2390,4	53,0	1510,6	130,1	49,3	587,6	30,6	29,2
40-49	2077,8	94,6	1172,4	186,4	41,5	522,0	26,1	34,7
50-59	2541,2	71,6	1251,6	383,4	63,9	684,9	35,7	50,1
60-69	1527,5	63,9	720,2	224,4	63,5	380,2	13,8	61,6
70-79	1033,6	62,0	542,2	100,1	71,0	157,9	33,5	66,9
80 lat i więcej	421,6	18,8	223,8	26,6	35,5	50,0	12,2	54,7
Poziom wykształcenia								
wyższe	2661,8	53,0	1442,9	193,1	47,2	870,4	19,4	35,9
policealne	399,2	14,1	194,4	49,7	8,0	117,4	9,0	6,5
średnie	4033,2	129,3	2315,2	369,9	106,4	984,7	52,9	74,7
zasadnicze zawodowe	2704,2	115,9	1610,6	288,9	77,9	516,8	39,1	55,1
gimnazjalne	83,8	3,8	60,0	2,3	5,4	11,2	-	1,2
podstawowe	1875,9	107,6	1066,3	211,3	106,7	229,1	38,5	116,4
bez wykształcenia	86,5	3,8	44,3	4,3	5,2	4,8	3,4	20,6
Stan cywilny prawny								
panna	1520,8	50,3	970,3	87,4	41,4	338,1	12,3	21,0
zamężna	7846,5	260,5	4507,0	748,7	178,1	1890,9	98,8	162,6
wdowa	1809,9	93,5	904,3	197,1	111,6	345,4	40,2	117,8
rozwidziona/separowana	667,4	23,2	352,1	86,3	25,6	160,0	11,1	9,0
Stan cywilny faktyczny								
żyjąca w związku	7990,5	272,7	4608,0	752,5	184,6	1912,1	102,6	158,2
nie żyjąca w związku	3854,2	154,9	2125,6	367,0	172,2	822,3	59,9	152,3
w odsetkach								
Ogółem	100,0	3,6	56,8	9,5	3,0	23,1	1,4	2,6
miasta	100,0	3,4	54,7	9,5	3,1	25,3	1,5	2,5
wieś	100,0	4,0	61,1	9,4	2,9	18,6	1,1	2,8
Wiek								
15-19	100,0	5,8	66,9	4,7	2,8	19,9	-	-
20-29	100,0	3,3	71,1	3,6	1,7	18,9	0,6	0,8
30-39	100,0	2,2	63,2	5,4	2,1	24,6	1,3	1,2
40-49	100,0	4,6	56,4	9,0	2,0	25,1	1,3	1,7
50-59	100,0	2,8	49,3	15,1	2,5	27,0	1,4	2,0
60-69	100,0	4,2	47,1	14,7	4,2	24,9	0,9	4,0
70-79	100,0	6,0	52,5	9,7	6,9	15,3	3,2	6,5
80 lat i więcej	100,0	4,5	53,1	6,3	8,4	11,9	2,9	13,0
Poziom wykształcenia								
wyższe	100,0	2,0	54,2	7,3	1,8	32,7	0,7	1,3
policealne	100,0	3,5	48,7	12,5	2,0	29,4	2,3	1,6
średnie	100,0	3,2	57,4	9,2	2,6	24,4	1,3	1,9
zasadnicze zawodowe	100,0	4,3	59,6	10,7	2,9	19,1	1,4	2,0
gimnazjalne	100,0	4,5	71,6	2,7	6,4	13,4	-	1,4
podstawowe	100,0	5,7	56,8	11,3	5,7	12,2	2,1	6,2
bez wykształcenia	100,0	4,4	51,2	4,9	6,0	5,6	4,0	23,8
Stan cywilny prawny								
panna	100,0	3,3	63,8	5,7	2,7	22,2	0,8	1,4
zamężna	100,0	3,3	57,4	9,5	2,3	24,1	1,3	2,1
wdowa	100,0	5,2	50,0	10,9	6,2	19,1	2,2	6,5
rozwidziona/separowana	100,0	3,5	52,8	12,9	3,8	24,0	1,7	1,3
Stan cywilny faktyczny								
żyjąca w związku	100,0	3,4	57,7	9,4	2,3	23,9	1,3	2,0
nie żyjąca w związku	100,0	4,0	55,2	9,5	4,5	21,3	1,6	4,0

a) samodzielnie wypełniające ankietę; w wieku 15 lat i więcej

**TABL. VIII/10 PRZYCZYNY WYKONYWANIA BADAŃ CYTOLOGICZNYCH U KOBIET
W MIASTACH ^{a)}**

Wyszczególnienie	Kobiety wykonu- jące badanie	Objawy	Wizyta u ginekologa	W ramach programu badań profilak- tycznych	Inne powody medyczne	Dbłość o własne zdrowie	Inne powody	Brak danych
w tysiącach								
Wiek	7861,7	268,0	4299,4	743,9	240,7	1992,6	117,9	199,3
15-19	70,0	2,3	43,5	4,1	1,5	18,6	-	-
20-29	1118,1	36,7	770,0	44,8	20,7	232,9	8,3	4,6
30-39	1543,9	32,0	954,2	77,8	31,4	406,4	23,1	19,0
40-49	1295,8	56,0	706,5	116,4	25,9	353,3	19,1	18,7
50-59	1767,8	43,5	844,6	264,2	42,9	511,1	25,6	36,0
60-69	1083,1	41,1	491,2	158,1	41,2	298,1	10,9	42,4
70-79	696,1	44,5	337,2	65,7	51,0	130,2	24,8	42,8
80 lat i więcej	286,8	11,8	152,2	12,8	26,1	41,9	6,2	35,8
Poziom wykształcenia								
wyższe	2176,0	41,7	1167,4	166,4	41,5	713,4	18,1	27,7
policealne	313,0	7,3	153,2	37,4	5,9	93,7	9,0	6,5
średnie	2888,9	97,3	1604,2	272,6	91,5	726,9	37,8	58,6
zasadnicze zawodowe	1502,0	61,4	840,7	170,7	45,5	322,3	28,9	32,5
gimnazjalne	54,8	-	36,8	1,8	3,9	11,2	-	1,2
podstawowe	894,3	58,3	482,8	94,5	51,9	122,6	23,1	60,9
bez wykształcenia	32,7	2,0	14,4	0,5	0,4	2,5	0,9	11,9
Stan cywilny prawny								
panna	1151,4	35,1	720,2	64,8	26,9	280,8	8,5	15,1
zamężna	4960,2	149,1	2734,4	477,8	114,3	1309,7	73,8	101,2
wdowa	1203,3	64,6	571,6	128,2	74,3	261,8	26,3	76,5
rozwidziona/separowana	546,8	19,2	273,3	73,1	25,2	140,2	9,3	6,5
Stan cywilny faktyczny								
żyjąca w związku	5089,9	156,4	2822,9	483,4	120,8	1331,2	75,0	100,0
nie żyjąca w związku	2771,8	111,5	1476,5	260,4	119,9	661,4	42,8	99,3
w odsetkach								
Wiek	100,0	3,4	54,7	9,5	3,1	25,3	1,5	2,5
15-19	100,0	3,3	62,2	5,9	2,1	26,6	-	-
20-29	100,0	3,3	68,9	4,0	1,9	20,8	0,7	0,4
30-39	100,0	2,1	61,8	5,0	2,0	26,3	1,5	1,2
40-49	100,0	4,3	54,5	9,0	2,0	27,3	1,5	1,4
50-59	100,0	2,5	47,8	14,9	2,4	28,9	1,4	2,0
60-69	100,0	3,8	45,4	14,6	3,8	27,5	1,0	3,9
70-79	100,0	6,4	48,4	9,4	7,3	18,7	3,6	6,1
80 lat i więcej	100,0	4,1	53,1	4,4	9,1	14,6	2,2	12,5
Poziom wykształcenia								
wyższe	100,0	1,9	53,6	7,6	1,9	32,8	0,8	1,3
policealne	100,0	2,3	48,9	12,0	1,9	29,9	2,9	2,1
średnie	100,0	3,4	55,5	9,4	3,2	25,2	1,3	2,0
zasadnicze zawodowe	100,0	4,1	56,0	11,4	3,0	21,5	1,9	2,2
gimnazjalne	100,0	-	67,0	3,3	7,1	20,4	-	2,1
podstawowe	100,0	6,5	54,0	10,6	5,8	13,7	2,6	6,8
bez wykształcenia	100,0	6,1	44,0	1,5	1,3	7,8	2,9	36,4
Stan cywilny prawny								
panna	100,0	3,0	62,6	5,6	2,3	24,4	0,7	1,3
zamężna	100,0	3,0	55,1	9,6	2,3	26,4	1,5	2,0
wdowa	100,0	5,4	47,5	10,7	6,2	21,8	2,2	6,4
rozwidziona/separowana	100,0	3,5	50,0	13,4	4,6	25,6	1,7	1,2
Stan cywilny faktyczny								
żyjąca w związku	100,0	3,1	55,5	9,5	2,4	26,2	1,5	2,0
nie żyjąca w związku	100,0	4,0	53,3	9,4	4,3	23,9	1,5	3,6

a) samodzielnie wypełniające ankietę; w wieku 15 lat i więcej

**TABL. VIII/11 PRZYCZYNY WYKONYWANIA BADAŃ CYTOLOGICZNYCH U KOBIET
NA WSI^{a)}**

Wyszczególnienie	Kobiety wykonu- jące badanie	Objawy	Wizyta u ginekologa	W ramach programu badań profilak- tycznych	Inne powody medyczne	Dbłość o własne zdrowie	Inne powody	Brak danych
w tysiącach								
Wiek	3983,0	159,6	2434,2	375,6	116,1	741,8	44,5	111,2
15-19	36,0	3,8	27,3	0,8	1,5	2,5	-	-
20-29	628,5	20,9	471,8	18,6	8,4	97,8	2,3	8,6
30-39	846,5	21,0	556,4	52,3	17,9	181,2	7,5	10,2
40-49	781,9	38,6	466,0	70,0	15,6	168,7	7,0	16,0
50-59	773,4	28,0	407,1	119,2	21,0	173,8	10,1	14,2
60-69	444,5	22,7	229,0	66,4	22,3	82,0	2,9	19,2
70-79	337,5	17,5	205,0	34,4	20,0	27,8	8,7	24,1
80 lat i więcej	134,8	7,0	71,6	13,8	9,5	8,0	6,0	18,9
Poziom wykształcenia								
wyższe	485,8	11,3	275,5	26,7	5,6	157,0	1,3	8,2
policealne	86,2	6,8	41,2	12,3	2,1	23,8	-	0,0
średnie	1144,2	32,0	711,0	97,4	14,9	257,7	15,1	16,1
zasadnicze zawodowe	1202,3	54,5	769,9	118,2	32,4	194,5	10,2	22,6
gimnazjalne	28,9	3,8	23,2	0,4	1,5	-	-	0,0
podstawowe	981,7	49,3	583,5	116,8	54,7	106,5	15,4	55,5
bez wykształcenia	53,8	1,8	29,9	3,8	4,8	2,3	2,5	8,7
Stan cywilny prawny								
panna	369,5	15,2	250,1	22,6	14,5	57,3	3,8	5,9
zamężna	2886,3	111,4	1772,6	270,9	63,9	581,2	24,9	61,4
wdowa	606,6	29,0	332,7	69,0	37,3	83,5	14,0	41,3
rozwidziona/separowana	120,6	4,0	78,9	13,2	0,4	19,7	1,8	2,5
Stan cywilny faktyczny								
żyjąca w związku	2900,7	116,2	1785,1	269,0	63,8	580,8	27,5	58,2
nie żyjąca w związku	1082,3	43,4	649,1	106,6	52,3	160,9	17,0	53,0
w odsetkach								
Wiek	100,0	4,0	61,1	9,4	2,9	18,6	1,1	2,8
15-19	100,0	10,6	76,0	2,3	4,2	6,9	-	-
20-29	100,0	3,3	75,1	3,0	1,3	15,6	0,4	1,4
30-39	100,0	2,5	65,7	6,2	2,1	21,4	0,9	1,2
40-49	100,0	4,9	59,6	9,0	2,0	21,6	0,9	2,0
50-59	100,0	3,6	52,6	15,4	2,7	22,5	1,3	1,8
60-69	100,0	5,1	51,5	14,9	5,0	18,5	0,7	4,3
70-79	100,0	5,2	60,7	10,2	5,9	8,2	2,6	7,1
80 lat i więcej	100,0	5,2	53,1	10,3	7,0	6,0	4,4	14,0
Poziom wykształcenia								
wyższe	100,0	2,3	56,7	5,5	1,2	32,3	0,3	1,7
policealne	100,0	7,9	47,8	14,3	2,5	27,6	-	0,0
średnie	100,0	2,8	62,1	8,5	1,3	22,5	1,3	1,4
zasadnicze zawodowe	100,0	4,5	64,0	9,8	2,7	16,2	0,8	1,9
gimnazjalne	100,0	13,1	80,2	1,5	5,2	-	-	0,0
podstawowe	100,0	5,0	59,4	11,9	5,6	10,8	1,6	5,7
bez wykształcenia	100,0	3,4	55,5	7,0	8,9	4,3	4,6	16,2
Stan cywilny prawny								
panna	100,0	4,1	67,7	6,1	3,9	15,5	1,0	1,6
zamężna	100,0	3,9	61,4	9,4	2,2	20,1	0,9	2,1
wdowa	100,0	4,8	54,8	11,4	6,1	13,8	2,3	6,8
rozwidziona/separowana	100,0	3,3	65,4	10,9	0,3	16,4	1,5	2,1
Stan cywilny faktyczny								
żyjąca w związku	100,0	4,0	61,5	9,3	2,2	20,0	0,9	2,0
nie żyjąca w związku	100,0	4,0	60,0	9,8	4,8	14,9	1,6	4,9

a) samodzielnie wypełniające ankietę; w wieku 15 lat i więcej

TABL. VIII/12 KOBIETY ^{a)} WEDŁUG WYKONANIA BADAŃ MAMMOGRAFICZNYCH

Wyszczególnienie	Ogółem	Badanie mammograficzne było kiedykolwiek wykonane							
		tak	wg czasu, który upłynął od ostatniego badania				nie	brak danych	
			w ciągu ostatnich 12 miesięcy	rok lub 2 lata temu	ponad 2 do 3 lat temu	ponad 3 lata temu			
Ogółem	15435,6	6143,9	1863,8	2203,9	758,4	1095,6	222,2	8957,2	334,5
miasta	9784,6	4225,3	1335,7	1488,0	496,5	752,5	152,7	5366,0	193,2
wieś	5651,0	1918,6	528,2	715,9	261,9	343,2	69,5	3591,2	141,3
Wiek									
15-19	952,9	7,4	3,1	3,5	0,6	-	0,2	930,9	14,7
20-29	2583,4	181,4	64,5	69,7	21,3	18,8	7,1	2358,3	43,7
30-39	2609,1	470,6	111,9	191,1	63,9	91,4	12,3	2094,3	44,1
40-49	2288,8	958,6	243,3	366,2	136,4	183,5	29,3	1304,8	25,4
50-59	2861,5	2212,2	844,4	861,2	218,7	235,1	52,8	602,0	47,3
60-69	1878,5	1387,5	494,3	505,0	158,3	190,6	39,3	449,8	41,2
70-79	1481,3	694,2	89,4	165,4	129,9	268,3	41,0	733,8	53,4
80 lat i więcej	780,1	232,1	13,0	41,8	29,2	108,0	40,1	483,4	64,6
Poziom wykształcenia									
wyższe	2933,2	1184,3	430,3	424,4	139,6	157,1	33,0	1712,0	36,9
policealne	455,4	231,3	76,3	96,6	26,1	31,6	0,6	216,7	7,4
średnie	4990,0	2104,2	672,0	777,6	249,2	339,5	65,9	2795,5	90,3
zasadnicze zawodowe	3197,5	1391,1	407,2	530,3	163,6	245,0	45,0	1756,8	49,7
gimnazjalne	673,2	15,0	3,0	3,6	2,7	5,5	0,2	649,6	8,7
podstawowe	2988,8	1165,0	269,4	361,3	169,7	292,1	72,4	1702,4	121,3
bez wykształcenia	197,6	53,0	5,6	10,1	7,6	24,8	4,9	124,2	20,4
Stan cywilny prawny									
panna	3261,3	377,0	135,1	134,4	41,3	50,8	15,4	2823,2	61,1
zamężna	8814,1	4035,4	1302,6	1519,4	474,6	633,8	104,9	4647,8	130,9
wdowa	2619,8	1322,1	312,3	393,1	185,4	343,2	88,2	1170,3	127,4
rozwidziona/separowana	740,4	409,5	113,8	157,0	57,0	67,9	13,7	315,9	15,1
Stan cywilny faktyczny									
żyjąca w związku	8973,3	4024,5	1289,6	1509,2	474,7	644,6	106,4	4815,5	133,3
nie żyjąca w związku	6462,3	2119,4	574,2	694,7	283,7	451,1	115,8	4141,7	201,2
								</	

a) samodzielnie wypełniające ankietę; w wieku 15 lat i więcej

**TABL. VIII/13 KOBIECY^{a)} W MIASTACH WEDŁUG WYKONANIA BADAŃ
MAMMOGRAFICZNYCH**

Wyszczególnienie	Ogółem	Badanie mammograficzne było kiedykolwiek wykonane							
		tak	wg czasu, który upłynął od ostatniego badania				brak danych	nie	brak danych
			w ciągu ostatnich 12 miesięcy	rok lub 2 lata temu	ponad 2 do 3 lat temu	ponad 3 lata temu			
w tysiącach									
Wiek	9784,6	4225,3	1335,7	1488,0	496,5	752,5	152,7	5366,0	193,2
15-19	527,8	2,4	0,6	1,2	0,6	-	-	516,9	8,5
20-29	1585,2	102,8	41,6	34,5	8,9	14,9	2,8	1453,9	28,5
30-39	1672,7	279,8	66,6	107,9	40,9	54,5	9,9	1364,1	28,8
40-49	1398,9	633,4	173,4	242,0	85,7	112,3	20,1	752,4	13,0
50-59	1930,4	1554,1	614,9	583,5	148,0	172,8	35,0	351,8	24,5
60-69	1272,3	1000,8	363,0	372,5	103,6	134,1	27,6	251,2	20,4
70-79	930,3	501,3	68,7	127,9	88,9	190,2	25,7	395,0	34,0
80 lat i więcej	467,1	150,7	6,8	18,7	19,9	73,7	31,6	280,8	35,6
Poziom wykształcenia									
wyższe	2373,5	988,6	362,8	346,7	119,8	130,6	28,7	1357,2	27,6
policealne	351,7	199,3	65,0	81,1	24,2	28,5	0,6	145,5	6,8
średnie	3488,4	1603,1	521,7	574,1	181,9	269,0	56,4	1826,0	59,4
zasadnicze zawodowe	1746,5	841,7	253,2	316,4	91,1	154,0	27,0	876,5	28,4
gimnazjalne	371,7	9,5	2,0	1,3	0,6	5,5	-	357,8	4,4
podstawowe	1384,4	566,5	128,6	166,5	78,5	153,0	39,9	761,4	56,6
bez wykształcenia	68,5	16,7	2,3	2,0	0,6	11,8	-	41,7	10,1
Stan cywilny prawny									
panna	2146,5	289,6	106,7	103,3	28,8	40,7	10,1	1814,8	42,1
zamężna	5413,3	2683,2	903,7	994,9	299,4	409,3	75,9	2662,6	67,6
wdowa	1631,2	903,9	224,2	261,1	117,1	245,9	55,6	654,6	72,8
rozwiedziona/separowana	593,5	348,6	101,1	128,6	51,2	56,6	11,1	234,1	10,8
Stan cywilny faktyczny									
żyjąca w związku	5561,5	2677,5	896,1	987,6	299,4	417,9	76,5	2817,9	66,0
nie żyjąca w związku	4223,1	1547,8	439,6	500,4	197,1	334,6	76,2	2548,1	127,2
w odsetkach									
Wiek	100,0	43,2	31,6	35,2	11,8	17,8	3,6	54,8	2,0
15-19	100,0	0,5	26,3	48,3	25,4	-	-	97,9	1,6
20-29	100,0	6,5	40,5	33,6	8,7	14,5	2,7	91,7	1,8
30-39	100,0	16,7	23,8	38,6	14,6	19,5	3,5	81,6	1,7
40-49	100,0	45,3	27,4	38,2	13,5	17,7	3,2	53,8	0,9
50-59	100,0	80,5	39,6	37,5	9,5	11,1	2,3	18,2	1,3
60-69	100,0	78,7	36,3	37,2	10,3	13,4	2,8	19,7	1,6
70-79	100,0	53,9	13,7	25,5	17,7	37,9	5,1	42,5	3,7
80 lat i więcej	100,0	32,3	4,5	12,4	13,2	48,9	21,0	60,1	7,6
Poziom wykształcenia									
wyższe	100,0	41,7	36,7	35,1	12,1	13,2	2,9	57,2	1,2
policealne	100,0	56,7	32,6	40,7	12,1	14,3	0,3	41,4	1,9
średnie	100,0	46,0	32,5	35,8	11,3	16,8	3,5	52,3	1,7
zasadnicze zawodowe	100,0	48,2	30,1	37,6	10,8	18,3	3,2	50,2	1,6
gimnazjalne	100,0	2,5	21,3	13,6	6,6	58,5	-	96,3	1,2
podstawowe	100,0	40,9	22,7	29,4	13,8	27,0	7,0	55,0	4,1
bez wykształcenia	100,0	24,4	13,9	11,9	3,5	70,8	-	60,9	14,7
Stan cywilny prawny									
panna	100,0	13,5	36,8	35,7	10,0	14,0	3,5	84,5	2,0
zamężna	100,0	49,6	33,7	37,1	11,2	15,3	2,8	49,2	1,2
wdowa	100,0	55,4	24,8	28,9	13,0	27,2	6,1	40,1	4,5
rozwiedziona/separowana	100,0	58,7	29,0	36,9	14,7	16,2	3,2	39,4	1,8
Stan cywilny faktyczny									
żyjąca w związku	100,0	48,1	33,5	36,9	11,2	15,6	2,9	50,7	1,2
nie żyjąca w związku	100,0	36,7	28,4	32,3	12,7	21,6	4,9	60,3	3,0

a) samodzielnie wypełniające ankietę; w wieku 15 lat i więcej

**TABL. VIII/14 KOBIETY ^{a)} NA WSI WEDŁUG WYKONANIA BADAŃ
MAMMOGRAFICZNYCH**

Wyszczególnienie	Ogółem	Badanie mammograficzne było kiedykolwiek wykonane							
		tak	wg czasu, który upłynął od ostatniego badania				brak danych	nie	brak danych
			w ciągu ostatnich 12 miesięcy	rok lub 2 lata temu	ponad 2 do 3 lat temu	ponad 3 lata temu			
w tysiącach									
Wiek	5651,0	1918,6	528,2	715,9	261,9	343,2	69,5	3591,2	141,3
15-19	425,1	4,9	2,5	2,3	-	-	0,2	414,0	6,2
20-29	998,2	78,6	22,8	35,2	12,4	3,8	4,4	904,4	15,2
30-39	936,4	190,8	45,3	83,2	23,0	36,9	2,4	730,3	15,3
40-49	889,9	325,1	69,9	124,2	50,6	71,2	9,2	552,4	12,4
50-59	931,1	658,1	229,6	277,7	70,7	62,3	17,8	250,2	22,8
60-69	606,2	386,7	131,3	132,6	54,8	56,5	11,6	198,6	20,9
70-79	551,0	192,9	20,7	37,6	41,1	78,1	15,4	338,8	19,4
80 lat i więcej	313,0	81,4	6,2	23,2	9,3	34,3	8,5	202,5	29,1
Poziom wykształcenia									
wyższe	559,7	195,7	67,5	77,7	19,8	26,4	4,3	354,7	9,2
policealne	103,7	31,9	11,3	15,6	1,9	3,1	-	71,2	0,6
średnie	1501,6	501,2	150,3	203,5	67,3	70,5	9,6	969,6	30,9
zasadnicze zawodowe	1451,0	549,4	154,0	213,9	72,5	91,0	18,0	880,3	21,3
gimnazjalne	301,6	5,5	1,0	2,3	2,1	-	0,2	291,8	4,3
podstawowe	1604,4	598,5	140,7	194,8	91,3	139,2	32,5	941,1	64,8
bez wykształcenia	129,1	36,3	3,3	8,1	7,0	13,0	4,9	82,5	10,3
Stan cywilny prawny									
panna	1114,8	87,4	28,4	31,0	12,5	10,1	5,4	1008,4	19,0
zamężna	3400,8	1352,1	398,9	524,5	175,3	224,4	29,0	1985,2	63,4
wdowa	988,5	418,2	88,1	131,9	68,3	97,3	32,6	515,8	54,6
rozwidziona/separowana	147,0	60,9	12,7	28,4	5,8	11,3	2,6	81,8	4,3
Stan cywilny faktyczny									
żyjąca w związku	3411,8	1347,0	393,5	521,5	175,3	226,7	29,9	1997,5	67,3
nie żyjąca w związku	2239,2	571,6	134,6	194,3	86,5	116,5	39,6	1593,6	74,0
w odsetkach									
Wiek	100,0	34,0	27,5	37,3	13,6	17,9	3,6	63,5	2,5
15-19	100,0	1,2	50,0	45,9	-	-	4,1	97,4	1,5
20-29	100,0	7,9	29,1	44,8	15,7	4,9	5,6	90,6	1,5
30-39	100,0	20,4	23,7	43,6	12,1	19,3	1,3	78,0	1,6
40-49	100,0	36,5	21,5	38,2	15,6	21,9	2,8	62,1	1,4
50-59	100,0	70,7	34,9	42,2	10,7	9,5	2,7	26,9	2,5
60-69	100,0	63,8	33,9	34,3	14,2	14,6	3,0	32,8	3,4
70-79	100,0	35,0	10,7	19,5	21,3	40,5	8,0	61,5	3,5
80 lat i więcej	100,0	26,0	7,6	28,5	11,4	42,1	10,4	64,7	9,3
Poziom wykształcenia									
wyższe	100,0	35,0	34,5	39,7	10,1	13,5	2,2	63,4	1,6
policealne	100,0	30,8	35,5	48,7	6,0	9,8	-	68,6	0,6
średnie	100,0	33,4	30,0	40,6	13,4	14,1	1,9	64,6	2,1
zasadnicze zawodowe	100,0	37,9	28,0	38,9	13,2	16,6	3,3	60,7	1,5
gimnazjalne	100,0	1,8	17,4	41,0	37,9	-	3,7	96,8	1,4
podstawowe	100,0	37,3	23,5	32,6	15,3	23,2	5,4	58,7	4,0
bez wykształcenia	100,0	28,1	9,1	22,4	19,2	35,7	13,6	63,9	8,0
Stan cywilny prawny									
panna	100,0	7,8	32,5	35,5	14,3	11,6	6,1	90,5	1,7
zamężna	100,0	39,8	29,5	38,8	13,0	16,6	2,1	58,4	1,9
wdowa	100,0	42,3	21,1	31,6	16,3	23,3	7,8	52,2	5,5
rozwidziona/separowana	100,0	41,4	20,9	46,6	9,6	18,6	4,2	55,7	2,9
Stan cywilny faktyczny									
żyjąca w związku	100,0	39,5	29,2	38,7	13,0	16,8	2,2	58,5	2,0
nie żyjąca w związku	100,0	25,5	23,6	34,0	15,1	20,4	6,9	71,2	3,3

a) samodzielnie wypełniające ankietę; w wieku 15 lat i więcej

TABL. VIII/15 PRZYCZYNY WYKONYWANIA BADAŃ MAMMOGRAFICZNYCH ^{a)}

Wyszczególnienie	Kobiety wykonujące badanie	Niepokojące objawy	Zalecenie lekarza, ale bez niepokojących objawów	Przypadki raka piersi w mojej rodzinie	W ramach programu badań profilaktycznych	Dbłość o własne zdrowie	Inne powody	Brak danych
w tysiącach								
Ogółem	6143,9	589,6	1329,6	235,9	2304,3	1495,0	163,4	104,1
miasta	4225,3	397,3	929,5	168,1	1502,8	1099,7	121,4	68,1
wieś	1918,6	192,3	400,1	67,8	801,5	395,3	42,0	36,0
Wiek								
15-19	7,4	2,9	3,7	-	-	0,6	-	0,2
20-29	181,4	29,1	49,7	11,1	21,4	52,7	15,1	2,7
30-39	470,6	81,9	118,1	24,0	78,3	142,3	19,3	8,3
40-49	958,6	147,9	210,2	46,1	236,2	280,2	34,7	15,1
50-59	2212,2	149,2	397,6	76,7	996,4	562,3	43,7	21,7
60-69	1387,5	85,6	243,5	51,0	679,6	312,7	12,9	16,9
70-79	694,2	65,0	216,6	23,4	246,2	112,3	26,1	18,5
80 lat i więcej	232,1	28,1	90,3	3,5	46,2	31,8	11,4	20,8
Poziom wykształcenia								
wyższe	1184,3	113,3	229,9	60,3	365,5	390,2	39,1	8,0
policealne	231,3	20,5	40,5	8,0	79,8	72,0	14,4	1,3
średnie	2104,2	180,2	433,4	85,5	788,6	566,8	48,7	31,9
zasadnicze zawodowe	1391,1	156,8	298,8	50,5	544,0	293,8	28,1	30,1
gimnazjalne	15,0	4,1	7,5	0,5	0,7	1,6	0,4	0,2
podstawowe	1165,0	107,9	298,1	29,0	510,4	168,6	28,6	31,4
bez wykształcenia	53,0	6,9	21,5	2,2	15,3	2,0	4,1	1,1
Stan cywilny prawny								
panna	377,0	39,8	85,8	12,8	104,2	109,6	22,4	7,8
zamężna	4035,4	404,3	821,7	163,4	1522,2	1026,9	97,0	53,0
wdowa	1322,1	106,2	339,5	36,1	524,4	253,5	35,2	39,3
rozwiedziona/separowana	409,5	39,4	82,7	23,6	153,5	104,9	8,8	3,9
Stan cywilny faktyczny								
żyjąca w związku	4024,5	402,9	825,1	167,0	1507,3	1021,2	100,4	55,7
nie żyjąca w związku	2119,4	186,8	504,6	68,9	797,1	473,8	63,0	48,4
na 1000 kobiet wykonujących badanie								
Ogółem	1000	96	216	38	375	243	27	17
miasta	1000	94	220	40	356	260	29	16
wieś	1000	100	209	35	418	206	22	19
Wiek								
15-19	1000	392	494	x	x	87	x	28
20-29	1000	161	274	61	118	291	83	15
30-39	1000	174	251	51	166	302	41	18
40-49	1000	154	219	48	246	292	36	16
50-59	1000	67	180	35	450	254	20	10
60-69	1000	62	175	37	490	225	9	12
70-79	1000	94	312	34	355	162	38	27
80 lat i więcej	1000	121	389	15	199	137	49	90
Poziom wykształcenia								
wyższe	1000	96	194	51	309	329	33	7
policealne	1000	88	175	34	345	311	62	6
średnie	1000	86	206	41	375	269	23	15
zasadnicze zawodowe	1000	113	215	36	391	211	20	22
gimnazjalne	1000	273	499	33	48	106	26	14
podstawowe	1000	93	256	25	438	145	25	27
bez wykształcenia	1000	130	405	41	289	38	76	20
Stan cywilny prawny								
panna	1000	105	228	34	276	291	59	21
zamężna	1000	100	204	40	377	254	24	13
wdowa	1000	80	257	27	397	192	27	30
rozwiedziona/separowana	1000	96	202	58	375	256	21	10
Stan cywilny faktyczny								
żyjąca w związku	1000	100	205	41	375	254	25	14
nie żyjąca w związku	1000	88	238	32	376	224	30	23

a) samodzielnie wypełniające ankietę; w wieku 15 lat i więcej

TABL. VIII/16 PRZYCZYNY WYKONYWANIA BADAŃ MAMMOGRAFICZNYCH U KOBIET W MIASTACH ^{a)}

Wyszczególnienie	Kobiety wykonujące badanie	Niepokojące objawy	Zalecenie lekarza, ale bez niepokojących objawów	Przypadek raka piersi w mojej rodzinie	W ramach programu badań profilaktycznych	Dbalność o własne zdrowie	Inne powody	Brak danych
w tysiącach								
Wiek	4225,3	397,3	929,5	168,1	1502,8	1099,7	121,4	68,1
15-19	2,4	1,8	-	-	-	0,6	-	0,0
20-29	102,8	20,8	33,2	7,2	5,2	25,3	10,0	1,6
30-39	279,8	48,0	72,4	10,3	45,7	86,1	15,2	3,2
40-49	633,4	107,4	132,7	29,0	137,0	200,3	25,8	9,5
50-59	1554,1	98,3	298,8	60,3	657,3	422,0	33,6	13,2
60-69	1000,8	57,9	181,1	39,0	459,2	251,2	9,8	13,9
70-79	501,3	44,6	155,1	19,1	175,0	88,4	18,9	11,1
80 lat i więcej	150,7	18,5	56,3	3,2	23,4	25,7	8,0	15,6
Poziom wykształcenia								
wyższe	988,6	99,9	184,7	50,1	308,6	326,8	32,7	5,2
policealne	199,3	13,7	36,0	6,5	69,3	64,1	12,8	1,3
średnie	1603,1	136,3	348,9	60,0	586,0	435,1	38,7	26,2
zasadnicze zawodowe	841,7	96,6	190,4	35,0	312,2	178,4	18,1	18,1
gimnazjalne	9,5	4,1	2,2	0,5	0,7	1,6	0,4	0,0
podstawowe	566,5	44,4	158,4	15,2	222,7	92,2	18,7	17,2
bez wykształcenia	16,7	2,3	8,9	0,8	3,3	1,4	-	0,0
Stan cywilny prawny								
panna	289,6	26,8	66,5	11,7	79,9	83,1	21,8	5,1
zamężna	2683,2	267,3	563,4	108,5	954,5	733,0	65,5	34,4
wdowa	903,9	69,5	227,3	27,4	341,9	190,1	26,7	26,8
rozwidziona/separowana	348,6	33,6	72,3	20,4	126,6	93,5	7,5	1,8
Stan cywilny faktyczny								
żyjąca w związku	2677,5	265,4	568,1	110,1	942,5	730,9	68,8	36,1
nie żyjąca w związku	1547,8	131,8	361,5	58,0	560,3	368,8	52,6	32,0
na 1000 kobiet wykonujących badanie								
Wiek	1000	94	220	40	356	260	29	16
15-19	1000	737	x	x	x!	263	x	0
20-29	1000	202	323	70	50	246	98	16
30-39	1000	171	259	37	163	308	54	12
40-49	1000	170	209	46	216	316	41	15
50-59	1000	63	192	39	423	272	22	9
60-69	1000	58	181	39	459	251	10	14
70-79	1000	89	309	38	349	176	38	22
80 lat i więcej	1000	122	373	21	155	171	53	104
Poziom wykształcenia								
wyższe	1000	101	187	51	312	331	33	5
policealne	1000	69	181	33	348	322	64	7
średnie	1000	85	218	37	366	271	24	16
zasadnicze zawodowe	1000	115	226	42	371	212	22	22
gimnazjalne	1000	434	228	53	76	168	42	0
podstawowe	1000	78	280	27	393	163	33	30
bez wykształcenia	1000	137	533	46	199	86	x	0
Stan cywilny prawny								
panna	1000	93	230	40	276	287	75	18
zamężna	1000	100	210	40	356	273	24	13
wdowa	1000	77	251	30	378	210	29	30
rozwidziona/separowana	1000	96	207	59	363	268	21	5
Stan cywilny faktyczny								
żyjąca w związku	1000	99	212	41	352	273	26	13
nie żyjąca w związku	1000	85	234	37	362	238	34	21

a) samodzielnie wypełniające ankietę; w wieku 15 lat i więcej

TABL. VIII/17 PRZYCZYNY WYKONYWANIA BADAŃ MAMMOGRAFICZNYCH U KOBIET NA WSI ^{a)}

Wyszczególnienie	Kobiety wykonujące badanie	Niepokojące objawy	Zalecenie lekarza, ale bez niepokojących objawów	Przypadek raka piersi w mojej rodzinie	W ramach programu badań profilaktycznych	Dbłość o własne zdrowie	Inne powody	Brak danych
w tysiącach								
Wiek	1918,6	192,3	400,1	67,8	801,5	395,3	42,0	36,0
15-19	4,9	1,1	3,7	-	-	-	-	0,2
20-29	78,6	8,3	16,6	4,0	16,2	27,4	5,0	1,1
30-39	190,8	33,9	45,7	13,7	32,6	56,2	4,1	5,0
40-49	325,1	40,5	77,5	17,1	99,1	80,0	8,9	5,6
50-59	658,1	50,9	98,7	16,4	339,1	140,3	10,1	8,4
60-69	386,7	27,7	62,4	12,0	220,4	61,5	3,2	3,0
70-79	192,9	20,4	61,5	4,4	71,2	23,9	7,2	7,4
80 lat i więcej	81,4	9,6	34,0	0,3	22,8	6,1	3,5	5,2
Poziom wykształcenia								
wyższe	195,7	13,4	45,1	10,2	56,9	63,4	6,4	2,8
policealne	31,9	6,8	4,5	1,4	10,5	7,9	1,6	0,0
średnie	501,2	43,9	84,5	25,5	202,7	131,7	10,1	5,7
zasadnicze zawodowe	549,4	60,2	108,4	15,5	231,9	115,3	10,0	12,0
gimnazjalne	5,5	-	5,3	-	-	-	-	0,2
podstawowe	598,5	63,4	139,7	13,8	287,7	76,4	9,9	14,2
bez wykształcenia	36,3	4,6	12,6	1,4	12,0	0,6	4,1	1,1
Stan cywilny prawny								
panna	87,4	12,9	19,3	1,1	24,3	26,5	0,6	2,7
zamężna	1352,1	137,0	258,2	54,9	567,7	293,9	31,5	18,6
wdowa	418,2	36,7	112,2	8,6	182,6	63,5	8,5	12,5
rozwidziona/separowana	60,9	5,8	10,4	3,2	26,9	11,5	1,3	2,2
Stan cywilny faktyczny								
żyjąca w związku	1347,0	137,4	257,0	56,9	564,8	290,3	31,5	19,7
nie żyjąca w związku	571,6	54,9	143,1	10,8	236,8	105,0	10,4	16,3
na 1000 kobiet wykonujących badanie								
Wiek	1000	100	209	35	418	206	22	19
15-19	1000	221	738	x	x	x	x	41
20-29	1000	106	211	51	207	348	64	14
30-39	1000	178	239	72	171	294	21	26
40-49	1000	124	238	53	305	246	27	17
50-59	1000	77	150	25	515	213	15	13
60-69	1000	72	161	31	570	159	8	8
70-79	1000	106	319	23	369	124	38	39
80 lat i więcej	1000	118	418	3	280	75	42	64
Poziom wykształcenia								
wyższe	1000	69	231	52	291	324	32	14
policealne	1000	213	141	45	328	248	50	0
średnie	1000	88	169	51	404	263	20	11
zasadnicze zawodowe	1000	110	197	28	422	210	18	22
gimnazjalne	1000	x	963	x	x	x	x	37
podstawowe	1000	106	233	23	481	128	17	24
bez wykształcenia	1000	127	347	39	331	15	112	29
Stan cywilny prawny								
panna	1000	148	221	12	278	303	7	31
zamężna	1000	101	191	41	420	217	23	14
wdowa	1000	88	268	21	437	152	20	30
rozwidziona/separowana	1000	95	170	52	443	188	22	35
Stan cywilny faktyczny								
żyjąca w związku	1000	102	191	42	419	215	23	15
nie żyjąca w związku	1000	96	250	19	414	184	18	29

a) samodzielnie wypełniające ankietę; w wieku 15 lat i więcej

TABL. VIII/18 KOBIECY W WIEKU 15-50 LAT ^{a)} WEDŁUG STOSOWANIA ANTYKONCEPCJI

Wyszczególnienie	Ogółem	Nie dotyczy	Nie stosują	Stosują	Brak danych
w tysiącach					
Ogółem	9171,7	2025,4	2097,0	3992,6	1056,8
miasta	5671,3	1211,5	1195,5	2577,8	686,4
wieś	3500,4	813,8	901,4	1414,8	370,3
Wiek					
15-19	1023,8	738,3	78,4	84,1	123,0
20-29	2766,0	708,6	537,6	1251,8	268,1
30-39	2728,4	251,0	678,5	1599,3	199,6
40-49	2373,0	320,5	789,8	1046,5	216,2
50 lat	280,4	7,0	12,6	10,9	249,9
Poziom wykształcenia					
wyższe	2244,1	313,7	460,5	1266,8	203,2
policealne	284,7	38,1	65,8	152,7	28,1
średnie	3277,2	665,7	745,7	1480,1	385,7
zasadnicze zawodowe	1977,2	259,6	590,2	878,9	248,5
gimnazjalne	713,2	512,3	69,5	50,8	80,6
podstawowe	664,5	234,8	164,6	163,4	101,8
bez wykształcenia	10,8	1,2	0,7	-	8,8
Stan cywilny prawny					
panna	3210,0	1611,6	400,3	792,6	405,5
zamężna	5462,5	195,5	1589,9	3101,9	575,2
wdowa	131,7	68,0	19,0	18,6	26,1
rozwidziona/separowana	367,5	150,3	87,7	79,5	49,9
Stan cywilny faktyczny					
żyjąca w związku	5679,9	174,9	1633,8	3277,6	593,6
nie żyjąca w związku	3491,8	1850,5	463,1	715,0	463,2
w odsetkach					
Ogółem	100,0	22,1	22,9	43,5	11,5
miasta	100,0	21,4	21,1	45,5	12,1
wieś	100,0	23,3	25,8	40,4	10,6
Wiek					
15-19	100,0	72,1	7,7	8,2	12,0
20-29	100,0	25,6	19,4	45,3	9,7
30-39	100,0	9,2	24,9	58,6	7,3
40-49	100,0	13,5	33,3	44,1	9,1
50 lat	100,0	2,5	4,5	3,9	89,1
Poziom wykształcenia					
wyższe	100,0	14,0	20,5	56,4	9,1
policealne	100,0	13,4	23,1	53,6	9,9
średnie	100,0	20,3	22,8	45,2	11,8
zasadnicze zawodowe	100,0	13,1	29,9	44,4	12,6
gimnazjalne	100,0	71,8	9,7	7,1	11,3
podstawowe	100,0	35,3	24,8	24,6	15,3
bez wykształcenia	100,0	11,1	6,8	-	82,2
Stan cywilny prawny					
panna	100,0	50,2	12,5	24,7	12,6
zamężna	100,0	3,6	29,1	56,8	10,5
wdowa	100,0	51,6	14,4	14,1	19,8
rozwidziona/separowana	100,0	40,9	23,9	21,6	13,6
Stan cywilny faktyczny					
żyjąca w związku	100,0	3,1	28,8	57,7	10,5
nie żyjąca w związku	100,0	53,0	13,3	20,5	13,3

a) samodzielnie wypełniające ankietę

**TABL. VIII/19 KOBIECY W WIEKU 15-50 LAT ^{a)} W MIASTACH WEDŁUG STOSOWANIA
ANTYKONCEPCJI**

Wyszczególnienie	Ogółem	Nie dotyczy	Nie stosuj	Stosuj	Brak danych
w tysiącach					
Wiek	5671,3	1211,5	1195,5	2577,8	686,4
15-19	571,6	400,9	32,3	57,9	80,5
20-29	1712,0	418,4	318,1	796,5	179,1
30-39	1747,4	179,4	389,5	1059,1	119,3
40-49	1458,2	209,7	446,1	658,8	143,6
50 lat	182,1	3,2	9,5	5,5	163,9
Poziom wykształcenia					
wyższe	1757,3	236,5	352,0	1015,1	153,6
policealne	202,5	25,7	45,7	111,7	19,4
średnie	2070,2	416,3	442,6	938,5	272,8
zasadnicze zawodowe	931,8	126,4	260,6	415,6	129,2
gimnazjalne	393,0	279,7	29,9	34,6	48,8
podstawowe	310,9	126,8	64,0	62,3	57,8
bez wykształcenia	5,6	-	0,7	-	4,9
Stan cywilny prawny					
panna	2081,1	942,5	254,8	598,9	284,9
zamężna	3231,8	114,6	871,7	1900,2	345,3
wdowa	77,8	36,9	10,1	13,3	17,5
rozwidziona/separowana	280,6	117,6	58,9	65,5	38,6
Stan cywilny faktyczny					
żyjąca w związku	3422,9	101,3	905,2	2056,4	360,0
nie żyjąca w związku	2248,4	1110,2	290,4	521,4	326,4
w odsetkach					
Wiek	100,0	21,4	21,1	45,5	12,1
15-19	100,0	70,1	5,6	10,1	14,1
20-29	100,0	24,4	18,6	46,5	10,5
30-39	100,0	10,3	22,3	60,6	6,8
40-49	100,0	14,4	30,6	45,2	9,8
50 lat	100,0	1,8	5,2	3,0	90,0
Poziom wykształcenia					
wyższe	100,0	13,5	20,0	57,8	8,7
policealne	100,0	12,7	22,6	55,2	9,6
średnie	100,0	20,1	21,4	45,3	13,2
zasadnicze zawodowe	100,0	13,6	28,0	44,6	13,9
gimnazjalne	100,0	71,2	7,6	8,8	12,4
podstawowe	100,0	40,8	20,6	20,0	18,6
bez wykształcenia	100,0	x!	12,9	x	87,1
Stan cywilny prawny					
panna	100,0	45,3	12,2	28,8	13,7
zamężna	100,0	3,5	27,0	58,8	10,7
wdowa	100,0	47,5	13,0	17,0	22,5
rozwidziona/separowana	100,0	41,9	21,0	23,3	13,8
Stan cywilny faktyczny					
żyjąca w związku	100,0	3,0	26,4	60,1	10,5
nie żyjąca w związku	100,0	49,4	12,9	23,2	14,5

a) samodzielnie wypełniające ankietę

**TABL. VIII/20 KOBIECY W WIEKU 15-50 LAT ^{a)} NA WSI WEDŁUG STOSOWANIA
ANTYKONCEPCJI**

Wyszczególnienie	Ogółem	Nie dotyczy	Nie stosuj	Stosuj	Brak danych
W tysiącach					
Wiek	3500,4	813,8	901,4	1414,8	370,3
15-19	1023,8	738,3	78,4	84,1	123,0
20-29	2766,0	708,6	537,6	1251,8	268,1
30-39	2728,4	251,0	678,5	1599,3	199,6
40-49	2373,0	320,5	789,8	1046,5	216,2
50 lat	280,4	7,0	12,6	10,9	249,9
Poziom wykształcenia					
wyższe	2244,1	313,7	460,5	1266,8	203,2
policealne	284,7	38,1	65,8	152,7	28,1
średnie	3277,2	665,7	745,7	1480,1	385,7
zasadnicze zawodowe	1977,2	259,6	590,2	878,9	248,5
gimnazjalne	713,2	512,3	69,5	50,8	80,6
podstawowe	664,5	234,8	164,6	163,4	101,8
bez wykształcenia	10,8	1,2	0,7	-	8,8
Stan cywilny prawny					
panna	3210,0	1611,6	400,3	792,6	405,5
zamężna	5462,5	195,5	1589,9	3101,9	575,2
wdowa	131,7	68,0	19,0	18,6	26,1
rozwidziona/separowana	367,5	150,3	87,7	79,5	49,9
Stan cywilny faktyczny					
żyjąca w związku	5679,9	174,9	1633,8	3277,6	593,6
nie żyjąca w związku	3491,8	1850,5	463,1	715,0	463,2
W odsetkach					
Wiek	100,0	23,3	25,8	40,4	10,6
15-19	100,0	72,1	7,7	8,2	12,0
20-29	100,0	25,6	19,4	45,3	9,7
30-39	100,0	9,2	24,9	58,6	7,3
40-49	100,0	13,5	33,3	44,1	9,1
50 lat	100,0	2,5	4,5	3,9	89,1
Poziom wykształcenia					
wyższe	100,0	14,0	20,5	56,4	9,1
policealne	100,0	13,4	23,1	53,6	9,9
średnie	100,0	20,3	22,8	45,2	11,8
zasadnicze zawodowe	100,0	13,1	29,9	44,4	12,6
gimnazjalne	100,0	71,8	9,7	7,1	11,3
podstawowe	100,0	35,3	24,8	24,6	15,3
bez wykształcenia	100,0	11,1	6,8	-	82,2
Stan cywilny prawny					
panna	100,0	50,2	12,5	24,7	12,6
zamężna	100,0	3,6	29,1	56,8	10,5
wdowa	100,0	51,6	14,4	14,1	19,8
rozwidziona/separowana	100,0	40,9	23,9	21,6	13,6
Stan cywilny faktyczny					
żyjąca w związku	100,0	3,1	28,8	57,7	10,5
nie żyjąca w związku	100,0	53,0	13,3	20,5	13,3

a) samodzielnie wypełniające ankietę

TABL. VIII/21 KOBIECY W WIEKU 15-50 LAT ^{a)} WEDŁUG STOSOWANEJ METODY ANTYKONCEPCJI

Wyszczególnienie	Kobiety stosujące antykoncepcję	z tego stosujące							
		mierzenie temperatury lub/i obserwacja śluzu szyjkowego	kalendarzyk małżeński	stosunek przerywany	prezerwatywa	pigułka antykoncepcyjna lub inne środki hormonalne (np. plastry, zastrzyki)	spirala	środki chemiczne i inne mechaniczne	Inne
		w tysiącach							
Ogółem	3992,6	136,3	624,8	618,0	1488,6	1162,9	218,4	66,9	214,0
miasta	2577,8	78,9	344,8	357,0	988,6	835,1	167,7	40,2	131,9
wieś	1414,8	57,5	280,0	261,0	500,0	327,8	50,7	26,7	82,1
Wiek									
15-19	84,1	0,5	3,5	5,0	41,6	39,0	-	-	3,1
20-29	1251,8	29,6	113,0	131,9	499,5	499,6	36,6	22,2	52,4
30-39	1599,3	47,8	279,8	263,3	595,0	464,5	96,5	24,2	78,7
40-49	1046,5	57,1	228,0	215,8	348,4	158,9	85,0	19,5	78,7
50 lat	10,9	1,4	0,4	2,0	4,2	0,8	0,3	1,0	1,1
Poziom wykształcenia									
wyższe	1266,8	70,0	159,5	116,6	484,1	457,9	76,1	16,0	68,0
policealne	152,7	10,6	28,3	22,7	57,3	42,7	8,8	4,7	4,8
średnie	1480,1	33,0	233,5	240,8	527,1	453,4	79,2	30,7	80,4
zasadnicze zawodowe	878,9	20,4	174,2	197,1	329,9	158,0	50,8	13,2	48,8
gimnazjalne	50,8	-	2,8	2,6	27,3	19,7	-	-	0,8
podstawowe	163,4	2,3	26,6	38,2	62,9	31,2	3,6	2,3	11,4
Stan cywilny prawny									
panna	792,6	16,1	32,3	71,3	342,0	347,6	12,2	12,8	41,2
zamężna	3101,9	119,5	582,0	534,6	1114,5	784,5	191,9	50,2	164,6
wdowa	18,6	-	3,2	2,1	3,7	6,5	4,1	-	-
rozwiedziona/separowana	79,5	0,8	7,3	10,0	28,4	24,3	10,3	3,8	8,3
Stan cywilny faktyczny									
żyjąca w związku	3277,6	121,9	596,8	553,6	1202,2	841,5	197,9	56,0	173,4
nie żyjąca w związku	715,0	14,4	28,0	64,4	286,4	321,4	20,5	10,8	40,6
		na 1000 kobiet stosujących antykoncepcję							
Ogółem	1000	34	156	155	373	291	55	17	54
miasta	1000	31	134	139	384	324	65	16	51
wieś	1000	41	198	184	353	232	36	19	58
Wiek									
15-19	1000	6	42	60	494	464	X	X	37
20-29	1000	24	90	105	399	399	29	18	42
30-39	1000	30	175	165	372	290	60	15	49
40-49	1000	55	218	206	333	152	81	19	75
50 lat	1000	127	35	186	382	78	31	90	105
Poziom wykształcenia									
wyższe	1000	55	126	92	382	361	60	13	54
policealne	1000	69	185	148	375	280	58	31	31
średnie	1000	22	158	163	356	306	53	21	54
zasadnicze zawodowe	1000	23	198	224	375	180	58	15	56
gimnazjalne	1000	X	55	51	538	387	X	X	15
podstawowe	1000	14	163	234	385	191	22	14	70
Stan cywilny prawny									
panna	1000	20	41	90	431	439	15	16	52
zamężna	1000	39	188	172	359	253	62	16	53
wdowa	1000	X	170	113	200	348	218	X	X
rozwiedziona/separowana	1000	10	92	125	358	306	129	48	104
Stan cywilny faktyczny									
żyjąca w związku	1000	37	182	169	367	257	60	17	53
nie żyjąca w związku	1000	20	39	90	401	449	29	15	57

a) samodzielnie wypełniające ankietę

TABL. VIII/22 KOBIECY W WIEKU 15-50 LAT ^{a)} W MIASTACH WEDŁUG STOSOWANEJ METODY ANTYKONCEPCJI

Wyszczególnienie	Kobiety stosujące antykoncepcję	z tego stosujące							
		mierzenie temperatury lub/i obserwacja śluzu szyjowego	kalendarzyk małżeński	stosunek przerywany	prezerwatywa	pigułka antykoncepcyjna lub inne środki hormonalne (np. plastry, zastrzyki)	spirala	środki chemiczne i inne mechaniczne	Inne
W tysiącach									
Wiek	2577,8	78,9	344,8	357,0	988,6	835,1	167,7	40,2	131,9
15-19	57,9	0,5	2,3	3,7	28,0	25,6	-	-	2,4
20-29	796,5	18,1	55,9	74,0	325,4	353,1	25,5	9,8	23,0
30-39	1059,1	32,8	161,5	159,0	396,3	346,4	73,5	17,7	52,0
40-49	658,8	27,4	125,1	120,3	235,2	109,3	68,3	11,8	54,5
50 lat	5,5	-	-	-	3,6	0,6	0,3	1,0	-
Poziom wykształcenia									
wyższe	1015,1	48,8	116,3	98,6	403,6	368,8	69,8	11,1	51,5
policealne	111,7	9,6	18,3	14,4	43,3	33,4	7,6	4,4	3,6
średnie	938,5	17,6	127,8	144,4	343,4	316,4	57,5	14,1	48,9
zasadnicze zawodowe	415,6	2,9	73,0	84,0	160,0	92,1	31,8	8,3	19,1
gimnazjalne	34,6	-	1,4	2,3	20,2	10,8	-	-	0,8
podstawowe	62,3	-	7,9	13,2	18,1	13,5	1,0	2,3	8,0
Stan cywilny prawny									
panna	598,9	13,1	27,8	57,3	258,4	271,1	8,0	7,3	28,5
zamężna	1900,2	65,0	309,5	288,9	708,2	537,4	147,0	29,3	96,3
wdowa	13,3	-	2,2	1,9	0,4	4,9	3,8	-	-
rozwiedziona/separowana	65,5	0,8	5,2	9,0	21,6	21,6	8,9	3,5	7,1
Stan cywilny faktyczny									
żyjąca w związku	2056,4	67,5	326,8	305,0	783,2	592,3	150,5	33,3	105,1
nie żyjąca w związku	521,4	11,4	17,9	52,0	205,4	242,8	17,3	6,9	26,8
Na 1000 kobiet stosujących antykoncepcję									
Wiek	1000	31	134	139	384	324	65	16	51
15-19	1000	9	40	65	484	442	X	X	41
20-29	1000	23	70	93	409	443	32	12	29
30-39	1000	31	153	150	374	327	69	17	49
40-49	1000	42	190	183	357	166	104	18	83
50 lat	1000	X	X	X	652	106	62	180	X
Poziom wykształcenia									
wyższe	1000	48	115	97	398	363	69	11	51
policealne	1000	86	164	129	388	299	68	40	33
średnie	1000	19	136	154	366	337	61	15	52
zasadnicze zawodowe	1000	7	176	202	385	222	76	20	46
gimnazjalne	1000	X	41	68	584	313	X	X	22
podstawowe	1000	X	127	212	290	217	16	36	129
Stan cywilny prawny									
panna	1000	22	46	96	431	453	13	12	48
zamężna	1000	34	163	152	373	283	77	15	51
wdowa	1000	X	170	142	33	372	284	X	X
rozwiedziona/separowana	1000	12	80	137	330	330	136	54	108
Stan cywilny faktyczny									
żyjąca w związku	1000	33	159	148	381	288	73	16	51
nie żyjąca w związku	1000	22	34	100	394	466	33	13	51

a) Samodzielnie wypełniające ankietę

TABL. VIII/23 KOBIECY W WIEKU 15-50 LAT ^{a)} NA WSI WEDŁUG STOSOWANEJ METODY ANTYKONCEPCJI

Wyszczególnienie	Kobiety stosujące antykoncepcję	z tego stosujące							
		mierzenie temperatury lub/i obserwacja śluzu szyjkowego	kalendarzyk małżeński	stosunek przerywany	prezerwatywa	pigułka antykoncepcyjna lub inne środki hormonalne (np. plastry, zastrzyki)	spirala	środki chemiczne i inne mechaniczne	Inne
W tysiącach									
Wiek	1414,8	57,5	280,0	261,0	500,0	327,8	50,7	26,7	82,1
15-19	26,2	-	1,2	1,3	13,5	13,4	-	-	0,7
20-29	455,3	11,5	57,1	57,9	174,0	146,5	11,1	12,5	29,4
30-39	540,2	15,0	118,3	104,3	198,6	118,1	22,9	6,5	26,8
40-49	387,7	29,6	103,0	95,4	113,2	49,6	16,7	7,7	24,2
50 lat	5,4	1,4	0,4	2,0	0,6	0,3	-	-	1,1
Poziom wykształcenia									
wyższe	251,6	21,2	43,2	17,9	80,5	89,1	6,3	4,9	16,5
policealne	41,0	1,0	10,0	8,3	13,9	9,3	1,2	0,3	1,1
średnie	541,6	15,4	105,6	96,4	183,7	137,0	21,6	16,5	31,4
zasadnicze zawodowe	463,3	17,5	101,1	113,1	169,9	65,9	19,0	4,9	29,7
gimnazjalne	16,2	-	1,4	0,3	7,1	8,8	-	-	-
podstawowe	101,1	2,3	18,7	25,0	44,8	17,6	2,6	-	3,4
Stan cywilny prawny									
panna	193,8	3,0	4,5	14,1	83,6	76,5	4,1	5,5	12,7
zamężna	1201,7	54,4	272,5	245,6	406,3	247,1	44,9	20,9	68,3
wdowa	5,3	-	0,9	0,2	3,3	1,5	0,3	-	-
rozwiedziona/separowana	14,0	-	2,1	1,0	6,8	2,7	1,4	0,3	1,2
Stan cywilny faktyczny									
żyjąca w związku	1221,2	54,4	269,9	248,6	419,0	249,1	47,5	22,7	68,3
nie żyjąca w związku	193,6	3,0	10,1	12,4	81,0	78,6	3,2	3,9	13,9
Na 1000 kobiet stosujących antykoncepcję									
Wiek	1000	41	198	184	353	232	36	19	58
15-19	1000	x	47	49	516	511	x	x	28
20-29	1000	25	126	127	382	322	24	27	64
30-39	1000	28	219	193	368	219	42	12	50
40-49	1000	76	266	246	292	128	43	20	62
50 lat	1000	255	71	375	108	50	x	x	212
Poziom wykształcenia									
wyższe	1000	84	172	71	320	354	25	20	65
policealne	1000	25	243	202	340	228	29	7	27
średnie	1000	28	195	178	339	253	40	31	58
zasadnicze zawodowe	1000	38	218	244	367	142	41	11	64
gimnazjalne	1000	x	84	16	440	546	x	x	x
podstawowe	1000	23	185	247	443	174	25	x	34
Stan cywilny prawny									
panna	1000	16	23	73	431	395	21	28	65
zamężna	1000	45	227	204	338	206	37	17	57
wdowa	1000	x	171	43	615	288	54	x	x
rozwiedziona/separowana	1000	x	147	72	489	189	96	22	86
Stan cywilny faktyczny									
żyjąca w związku	1000	45	221	204	343	204	39	19	56
nie żyjąca w związku	1000	16	52	64	418	406	17	20	72

a) Samodzielnie wypełniające ankietę

TABL. IX/1 LUDNOŚĆ WEDŁUG STOPNIA NARAŻENIA NA ZANIECZYSZCZENIE POWIETRZA PODCZAS POBYTU W DOMU ^{a)}

Wyszczególnienie	Ogółem	Narażeni w ciągu ostatnich 12 miesięcy			Nie byli narażeni	Brak danych
		razem	poważnie	umiarkowanie		
	w tysiącach					
Ogółem	33847,7	9531,5	1879,8	7651,7	24048,1	268,1
miasto	20767,7	7239,9	1512,3	5727,6	13341,3	186,4
wieś	13080,0	2291,6	367,5	1924,0	10706,7	81,7
Płeć						
mężczyźni	15612,0	4460,4	869,7	3590,7	11039,4	112,2
kobiety	18235,7	5071,1	1010,1	4061,0	13008,6	155,9
Subpopulacja						
dzieci (0-14 lat)	5749,2	1304,4	249,2	1055,2	4411,2	33,6
dorośli (15 lat i więcej)	28098,5	8227,1	1630,6	6596,5	19636,9	234,6
Wiek						
0-4 lata	1946,6	414,7	84,4	330,4	1518,9	12,9
5-9	1781,8	433,3	91,7	341,6	1334,9	13,7
10-14	2020,7	456,3	73,1	383,3	1557,4	7,0
15-19	1932,3	519,0	56,1	462,9	1403,5	9,8
20-29	4944,6	1452,7	264,2	1188,5	3437,4	54,4
30-39	4910,2	1533,2	318,4	1214,8	3332,0	45,0
40-49	4326,1	1351,7	263,6	1088,1	2931,6	42,8
50-59	5255,5	1568,7	332,0	1236,6	3650,9	35,9
60-69	3289,1	941,4	230,6	710,9	2328,5	19,2
70-79	2352,8	604,9	104,4	500,5	1728,7	19,2
80 lat i więcej	1088,0	255,6	61,3	194,2	824,3	8,1
Poziom wykształcenia (13 lat i więcej)	28940,4	8413,8	1658,9	6754,9	20288,9	237,6
wyższe	4969,9	1647,1	333,3	1313,8	3267,8	55,0
policealne	607,7	198,7	36,3	162,4	403,9	5,1
średnie	8701,7	2863,8	604,4	2259,4	5768,0	69,9
zasadnicze zawodowe	7289,8	2059,6	420,3	1639,2	5173,3	56,9
gimnazjalne	1446,8	368,7	33,5	335,2	1068,7	9,4
podstawowe	5640,4	1231,3	216,4	1014,9	4370,2	38,9
bez wykształcenia	284,1	44,6	14,7	30,0	237,0	2,5
Stan cywilny prawny (15 lat i więcej)	28098,5	8227,1	1630,6	6596,5	19636,9	234,6
kawaler/panna	7159,3	2124,3	357,3	1767,0	4972,7	62,3
żonaty/zamężna	16647,5	4898,1	982,8	3915,3	11611,5	137,9
wdowiec/wdowa	3102,7	785,1	190,4	594,7	2288,4	29,2
rozwódziona(a)/separowany(a)	1189,1	419,6	100,0	319,6	764,3	5,2
Stan cywilny faktyczny (15 lat i więcej)	28098,5	8227,1	1630,6	6596,5	19636,9	234,6
żyjący w związku	16964,7	5012,7	1015,5	3997,2	11810,3	141,7
nie żyjący w związku	11133,8	3214,4	615,1	2599,3	7826,5	92,8
Status na rynku pracy (15 lat i więcej)	28098,5	8227,1	1630,6	6596,5	19636,9	234,6
pracujący	13485,7	4198,3	829,6	3368,6	9156,7	130,8
bezrobotni	1768,9	492,4	117,9	374,5	1261,9	14,7
bierni zawodowo	12843,9	3536,4	683,1	2853,3	9218,3	89,1
Ocena stanu zdrowia	33847,7	9531,5	1879,8	7651,7	24048,1	268,1
bardzo dobre i dobre	22221,9	6106,1	1130,3	4975,9	15953,3	162,5
takie sobie, ani dobre ani złe	7920,0	2391,3	525,6	1865,8	5451,5	77,2
złe i bardzo złe	3674,1	1020,8	224,0	796,9	2625,7	27,5
brak danych	31,7	13,2	0,0	13,2	17,5	1,0
Według długotrwałych problemów zdrowotnych	33847,7	9531,5	1879,8	7651,7	24048,1	268,1
z problemami	14761,2	4606,1	995,4	3610,7	10040,2	114,9
bez problemów	18913,3	4872,7	873,1	3999,6	13903,0	137,6
brak danych	173,2	52,6	11,3	41,3	104,9	15,6
Według sprawności	33847,7	9531,5	1879,8	7651,7	24048,1	268,1
niesprawni	4700,7	1362,5	311,0	1051,5	3303,4	34,8
sprawni	29147,0	8169,0	1568,8	6600,1	20744,7	233,4
Według występowania chorób/dolegliwości przewlekłych	33847,7	9531,5	1879,8	7651,7	24048,1	268,1
chorujący przewlekłe	17539,5	5487,6	1162,1	4325,5	11904,9	147,1
nie chorujący przewlekłe	16308,1	4043,9	717,7	3326,2	12143,2	121,1

a) dla osób w wieku 15 lat i więcej uwzględniono tylko osoby odpowiadające bezpośrednio na to pytanie

**TABL. IX/1 LUDNOŚĆ WEDŁUG STOPNIA NARAŻENIA NA ZANIECZYSZCZENIE
POWIERZCHA PODCZAS POBYTU W DOMU ^{a)} (DOK.)**

Wyszczególnienie	Ogółem	Narażeni w ciągu ostatnich 12 miesięcy			Nie byli narażeni	Brak danych
		razem	poważnie	umiarkowanie		
	w odsetkach					
Ogółem	100,0	28,2	5,6	22,6	71,0	0,8
miasto	100,0	34,9	7,3	27,6	64,2	0,9
wieś	100,0	17,5	2,8	14,7	81,9	0,6
Płeć						
mężczyźni	100,0	28,6	5,6	23,0	70,7	0,7
kobiety	100,0	27,8	5,5	22,3	71,3	0,9
Subpopulacja						
dzieci (0-14 lat)	100,0	22,7	4,3	18,4	76,7	0,6
dorośli (15 lat i więcej)	100,0	29,3	5,8	23,5	69,9	0,8
Wiek						
0-4 lata	100,0	21,3	4,3	17,0	78,0	0,7
5-9	100,0	24,3	5,1	19,2	74,9	0,8
10-14	100,0	22,6	3,6	19,0	77,1	0,3
15-19	100,0	26,9	2,9	24,0	72,6	0,5
20-29	100,0	29,4	5,3	24,0	69,5	1,1
30-39	100,0	31,2	6,5	24,7	67,9	0,9
40-49	100,0	31,2	6,1	25,2	67,8	1,0
50-59	100,0	29,8	6,3	23,5	69,5	0,7
60-69	100,0	28,6	7,0	21,6	70,8	0,6
70-79	100,0	25,7	4,4	21,3	73,5	0,8
80 lat i więcej	100,0	23,5	5,6	17,9	75,8	0,7
Poziom wykształcenia (13 lat i więcej)	100,0	29,1	5,7	23,3	70,1	0,8
wyższe	100,0	33,1	6,7	26,4	65,8	1,1
policealne	100,0	32,7	6,0	26,7	66,5	0,8
średnie	100,0	32,9	6,9	26,0	66,3	0,8
zasadnicze zawodowe	100,0	28,3	5,8	22,5	71,0	0,8
gimnazjalne	100,0	25,5	2,3	23,2	73,9	0,6
podstawowe	100,0	21,8	3,8	18,0	77,5	0,7
bez wykształcenia	100,0	15,7	5,2	10,5	83,4	0,9
Stan cywilny prawny (15 lat i więcej)	100,0	29,3	5,8	23,5	69,9	0,8
kawaler/panna	100,0	29,7	5,0	24,7	69,5	0,9
żonaty/zamężna	100,0	29,4	5,9	23,5	69,7	0,8
wdowiec/wdowa	100,0	25,3	6,1	19,2	73,8	0,9
rozwiedziony(a)/separowany(a)	100,0	35,3	8,4	26,9	64,3	0,4
Stan cywilny faktyczny (15 lat i więcej)	100,0	29,3	5,8	23,5	69,9	0,8
żyjący w związku	100,0	29,5	6,0	23,6	69,6	0,8
nie żyjący w związku	100,0	28,9	5,5	23,3	70,3	0,8
Status na rynku pracy (15 lat i więcej)	100,0	29,3	5,8	23,5	69,9	0,8
pracujący	100,0	31,1	6,2	25,0	67,9	1,0
bezrobotni	100,0	27,8	6,7	21,2	71,3	0,8
bierni zawodowo	100,0	27,5	5,3	22,2	71,8	0,7
Ocena stanu zdrowia	100,0	28,2	5,6	22,6	71,0	0,8
bardzo dobre i dobre	100,0	27,5	5,1	22,4	71,8	0,7
takie sobie, ani dobre ani złe	100,0	30,2	6,6	23,6	68,8	1,0
złe i bardzo złe	100,0	27,8	6,1	21,7	71,5	0,7
brak danych	100,0	41,6	-	41,6	55,3	3,2
Według długotrwałych problemów zdrowotnych	100,0	28,2	5,6	22,6	71,0	0,8
z problemami	100,0	31,2	6,7	24,5	68,0	0,8
bez problemów	100,0	25,8	4,6	21,1	73,5	0,7
brak danych	100,0	30,4	6,5	23,9	60,6	9,0
Według sprawności	100,0	28,2	5,6	22,6	71,0	0,8
niesprawni	100,0	29,0	6,6	22,4	70,3	0,7
sprawni	100,0	28,0	5,4	22,6	71,2	0,8
Według występowania chorób/dolegliwości przewlekłych	100,0	28,2	5,6	22,6	71,0	0,8
chorujący przewlekłe	100,0	31,3	6,6	24,7	67,9	0,8
nie chorujący przewlekłe	100,0	24,8	4,4	20,4	74,5	0,7

a) dla osób w wieku 15 lat i więcej uwzględniono tylko osoby odpowiadające bezpośrednio na to pytanie

TABL. IX/2 LUDNOŚĆ WEDŁUG STOPNIA NARAŻENIA NA HAŁAS PODCZAS POBYTU W DOMU ^{a)}

Wyszczególnienie	Ogółem	Narażeni w ciągu ostatnich 12 miesięcy			Nie byli narażeni	Brak danych
		razem	poważnie	umiarkowanie		
	w tysiącach					
Ogółem	33847,7	8856,2	1877,3	6978,9	24809,2	182,3
miasto	20767,7	6811,3	1511,1	5300,2	13833,6	122,7
wieś	13080,0	2044,9	366,2	1678,7	10975,6	59,5
Płeć						
mężczyźni	15612,0	4115,5	867,3	3248,2	11425,3	71,2
kobiety	18235,7	4740,7	1010,0	3730,8	13383,9	111,1
Subpopulacja						
dzieci (0-14 lat)	5749,2	1254,5	219,8	1034,7	4478,8	15,8
dorośli (15 lat i więcej)	28098,5	7601,7	1657,4	5944,3	20330,4	166,4
Wiek						
0-4 lata	1946,6	409,0	70,7	338,3	1530,1	7,5
5-9	1781,8	417,4	75,5	341,8	1361,4	3,0
10-14	2020,7	428,1	73,6	354,6	1587,3	5,3
15-19	1932,3	493,2	66,9	426,3	1432,3	6,8
20-29	4944,6	1365,6	242,7	1123,0	3540,4	38,5
30-39	4910,2	1466,1	325,1	1141,0	3412,3	31,8
40-49	4326,1	1214,1	255,4	958,7	3089,5	22,5
50-59	5255,5	1407,4	330,8	1076,6	3818,0	30,1
60-69	3289,1	841,1	224,7	616,4	2433,0	15,0
70-79	2352,8	572,4	129,1	443,3	1763,7	16,7
80 lat i więcej	1088,0	241,8	82,7	159,1	841,0	5,2
Poziom wykształcenia (13 lat i więcej)	28940,4	7780,4	1688,0	6092,3	20991,5	168,5
wyższe	4969,9	1526,5	341,0	1185,5	3408,3	35,1
policealne	607,7	192,6	45,2	147,4	411,8	3,3
średnie	8701,7	2646,7	576,5	2070,2	5998,2	56,8
zasadnicze zawodowe	7289,8	1853,2	407,9	1445,3	5399,6	37,0
gimnazjalne	1446,8	354,6	48,0	306,6	1082,3	9,9
podstawowe	5640,4	1158,9	257,3	901,6	4456,5	25,0
bez wykształcenia	284,1	47,9	12,1	35,8	234,9	1,4
Stan cywilny prawny (15 lat i więcej)	28098,5	7601,7	1657,4	5944,3	20330,4	166,4
kawaler/panna	7159,3	2014,7	358,4	1656,3	5102,6	42,0
żonaty/zamężna	16647,5	4427,3	992,5	3434,8	12120,9	99,3
wdowiec/wdowa	3102,7	749,0	208,2	540,7	2331,6	22,2
rozwiedziony(a)/separowany(a)	1189,1	410,8	98,3	312,5	775,3	3,0
Stan cywilny faktyczny (15 lat i więcej)	28098,5	7601,7	1657,4	5944,3	20330,4	166,4
żyjący w związku	16964,7	4564,3	1017,5	3546,8	12300,3	100,1
nie żyjący w związku	11133,8	3037,4	639,9	2397,5	8030,1	66,3
Status na rynku pracy (15 lat i więcej)	28098,5	7601,7	1657,4	5944,3	20330,4	166,4
pracujący	13485,7	3861,2	803,7	3057,5	9548,3	76,3
bezrobotni	1768,9	461,7	106,4	355,3	1293,9	13,4
bierni zawodowo	12843,9	3278,8	747,3	2531,5	9488,2	76,8
Ocena stanu zdrowia	33847,7	8856,2	1877,3	6978,9	24809,2	182,3
bardzo dobre i dobre	22221,9	5672,7	1062,4	4610,3	16444,6	104,6
takie sobie, ani dobre ani złe	7920,0	2224,8	551,7	1673,1	5642,5	52,6
złe i bardzo złe	3674,1	947,6	259,7	687,8	2702,5	24,0
brak danych	31,7	11,1	3,4	7,7	19,6	1,0
Według długotrwałych problemów zdrowotnych	33847,7	8856,2	1877,3	6978,9	24809,2	182,3
z problemami	14761,2	4170,8	1016,0	3154,8	10498,6	91,8
bez problemów	18913,3	4623,3	849,5	3773,8	14211,2	78,8
brak danych	173,2	62,1	11,8	50,3	99,4	11,7
Według sprawności	33847,7	8856,2	1877,3	6978,9	24809,2	182,3
niesprawni	4700,7	1269,9	351,6	918,3	3401,3	29,5
sprawni	29147,0	7586,3	1525,7	6060,6	21407,9	152,8
Według występowania chorób/dolegliwości przewlekłych	33847,7	8856,2	1877,3	6978,9	24809,2	182,3
chorujący przewlekłe	17539,5	4995,1	1156,4	3838,7	12435,6	108,8
nie chorujący przewlekłe	16308,1	3861,1	720,8	3140,3	12373,6	73,4

a) dla osób w wieku 15 lat i więcej uwzględniono tylko osoby odpowiadające bezpośrednio na to pytanie

TABL. IX/2 LUDNOŚĆ WEDŁUG STOPNIA NARAŻENIA NA HAŁAS PODCZAS POBYTU W DOMU ^{a)} (DOK.)

Wyszczególnienie	Ogółem	Narażeni w ciągu ostatnich 12 miesięcy			Nie byli narażeni	Brak danych
		razem	poważnie	umiarkowanie		
	w odsetkach					
Ogółem	100,0	26,2	5,5	20,6	73,3	0,5
miasto	100,0	32,8	7,3	25,5	66,6	0,6
wieś	100,0	15,6	2,8	12,8	83,9	0,5
Płeć						
mężczyźni	100,0	26,4	5,6	20,8	73,2	0,5
kobiety	100,0	26,0	5,5	20,5	73,4	0,6
Subpopulacja						
dzieci (0-14 lat)	100,0	21,8	3,8	18,0	77,9	0,3
dorośli (15 lat i więcej)	100,0	27,1	5,9	21,2	72,4	0,6
Wiek						
0-4 lata	100,0	21,0	3,6	17,4	78,6	0,4
5-9	100,0	23,4	4,2	19,2	76,4	0,2
10-14	100,0	21,2	3,6	17,5	78,6	0,3
15-19	100,0	25,5	3,5	22,1	74,1	0,4
20-29	100,0	27,6	4,9	22,7	71,6	0,8
30-39	100,0	29,9	6,6	23,2	69,5	0,6
40-49	100,0	28,1	5,9	22,2	71,4	0,5
50-59	100,0	26,8	6,3	20,5	72,6	0,6
60-69	100,0	25,6	6,8	18,7	74,0	0,5
70-79	100,0	24,3	5,5	18,8	75,0	0,7
80 lat i więcej	100,0	22,2	7,6	14,6	77,3	0,5
Poziom wykształcenia (13 lat i więcej)	100,0	26,9	5,8	21,1	72,5	0,6
wyższe	100,0	30,7	6,9	23,9	68,6	0,7
policealne	100,0	31,7	7,4	24,3	67,8	0,6
średnie	100,0	30,4	6,6	23,8	68,9	0,7
zasadnicze zawodowe	100,0	25,4	5,6	19,8	74,1	0,5
gimnazjalne	100,0	24,5	3,3	21,2	74,8	0,7
podstawowe	100,0	20,5	4,6	16,0	79,0	0,4
bez wykształcenia	100,0	16,8	4,3	12,6	82,7	0,5
Stan cywilny prawny (15 lat i więcej)	100,0	27,1	5,9	21,2	72,4	0,6
kawaler/panna	100,0	28,1	5,0	23,1	71,3	0,6
żonaty/zamężna	100,0	26,6	6,0	20,6	72,8	0,6
wdowiec/wdowa	100,0	24,1	6,7	17,4	75,1	0,7
rozwiedziony(a)/separowany(a)	100,0	34,5	8,3	26,3	65,2	0,3
Stan cywilny faktyczny (15 lat i więcej)	100,0	27,1	5,9	21,2	72,4	0,6
żyjący w związku	100,0	26,9	6,0	20,9	72,5	0,6
nie żyjący w związku	100,0	27,3	5,7	21,5	72,1	0,6
Status na rynku pracy (15 lat i więcej)	100,0	27,1	5,9	21,2	72,4	0,6
pracujący	100,0	28,6	6,0	22,7	70,8	0,6
bezrobotni	100,0	26,1	6,0	20,1	73,1	0,8
bierni zawodowo	100,0	25,5	5,8	19,7	73,9	0,6
Ocena stanu zdrowia	100,0	26,2	5,5	20,6	73,3	0,5
bardzo dobre i dobre	100,0	25,5	4,8	20,7	74,0	0,5
takie sobie, ani dobre ani złe	100,0	28,1	7,0	21,1	71,2	0,7
złe i bardzo złe	100,0	25,8	7,1	18,7	73,6	0,7
brak danych	100,0	35,0	10,7	24,4	61,8	3,2
Według długotrwałych problemów zdrowotnych	100,0	26,2	5,5	20,6	73,3	0,5
z problemami	100,0	28,3	6,9	21,4	71,1	0,6
bez problemów	100,0	24,4	4,5	20,0	75,1	0,4
brak danych	100,0	35,9	6,8	29,1	57,4	6,7
Według sprawności	100,0	26,2	5,5	20,6	73,3	0,5
niesprawni	100,0	27,0	7,5	19,5	72,4	0,6
sprawni	100,0	26,0	5,2	20,8	73,4	0,5
Według występowania chorób/dolegliwości przewlekłych	100,0	26,2	5,5	20,6	73,3	0,5
chorujący przewlekłe	100,0	28,5	6,6	21,9	70,9	0,6
nie chorujący przewlekłe	100,0	23,7	4,4	19,3	75,9	0,5

a) dla osób w wieku 15 lat i więcej uwzględniono tylko osoby odpowiadające bezpośrednio na to pytanie

TABL. IX/3 LUDNOŚĆ WEDŁUG STOPNIA NARAŻENIA NA NIEPRZYJEMNE ZAPACHY PODCZAS POBYTU W DOMU ^{a)}

Wyszczególnienie	Ogółem	Narażeni w ciągu ostatnich 12 miesięcy			Nie byli narażeni	Brak danych
		razem	poważnie	umiarkowanie		
	w tysiącach					
Ogółem	33847,7	6460,0	1095,3	5364,7	27112,2	275,4
miasto	20767,7	3984,6	735,4	3249,2	16593,3	189,7
wieś	13080,0	2475,4	359,9	2115,5	10518,9	85,7
Płeć						
mężczyźni	15612,0	3063,8	527,9	2535,9	12435,8	112,4
kobiety	18235,7	3396,2	567,4	2828,8	14676,5	163,0
Subpopulacja						
dzieci (0-14 lat)	5749,2	913,4	112,0	801,4	4795,8	39,9
dorośli (15 lat i więcej)	28098,5	5546,6	983,4	4563,3	22316,4	235,5
Wiek						
0-4 lata	1946,6	263,6	32,8	230,7	1668,5	14,6
5-9	1781,8	299,7	37,2	262,5	1464,0	18,1
10-14	2020,7	350,1	41,9	308,2	1663,4	7,3
15-19	1932,3	413,7	43,2	370,6	1509,5	9,0
20-29	4944,6	969,0	149,9	819,1	3918,1	57,5
30-39	4910,2	1047,9	198,6	849,2	3811,3	51,0
40-49	4326,1	954,0	177,8	776,3	3336,9	35,2
50-59	5255,5	1045,1	199,9	845,2	4179,5	30,9
60-69	3289,1	591,8	114,4	477,3	2674,9	22,4
70-79	2352,8	367,0	65,9	301,1	1963,9	21,9
80 lat i więcej	1088,0	158,1	33,6	124,5	922,3	7,5
Poziom wykształcenia (13 lat i więcej)	28940,4	5699,0	1001,8	4697,2	23002,5	238,8
wyższe	4969,9	868,9	171,9	697,0	4050,9	50,1
policealne	607,7	118,5	18,7	99,9	484,7	4,4
średnie	8701,7	1820,9	326,7	1494,2	6800,1	80,7
zasadnicze zawodowe	7289,8	1526,6	287,8	1238,8	5709,6	53,6
gimnazjalne	1446,8	299,6	27,9	271,7	1136,6	10,6
podstawowe	5640,4	1022,5	161,2	861,3	4580,2	37,6
bez wykształcenia	284,1	42,0	7,6	34,4	240,4	1,7
Stan cywilny prawny (15 lat i więcej)	28098,5	5546,6	983,4	4563,3	22316,4	235,5
kawaler/panna	7159,3	1470,2	218,0	1252,2	5624,3	64,8
żonaty/zamężna	16647,5	3353,3	621,2	2732,1	13161,1	133,1
wdowiec/wdowa	3102,7	488,2	91,3	396,9	2587,6	26,9
rozwiedziony(a)/separowany(a)	1189,1	234,9	52,8	182,1	943,4	10,7
Stan cywilny faktyczny (15 lat i więcej)	28098,5	5546,6	983,4	4563,3	22316,4	235,5
żyjący w związku	16964,7	3418,4	631,9	2786,4	13411,3	135,0
nie żyjący w związku	11133,8	2128,3	351,4	1776,8	8905,1	100,5
Status na rynku pracy (15 lat i więcej)	28098,5	5546,6	983,4	4563,3	22316,4	235,5
pracujący	13485,7	2849,6	503,5	2346,1	10509,1	127,0
bezrobotni	1768,9	352,1	78,3	273,8	1401,7	15,1
bierni zawodowo	12843,9	2344,9	401,6	1943,3	10405,6	93,4
Ocena stanu zdrowia	33847,7	6460,0	1095,3	5364,7	27112,2	275,4
bardzo dobre i dobre	22221,9	4122,7	627,2	3495,5	17930,6	168,6
takie sobie, ani dobre ani złe	7920,0	1651,2	325,4	1325,7	6192,4	76,5
złe i bardzo złe	3674,1	680,9	142,7	538,2	2963,8	29,3
brak danych	31,7	5,2	-	5,2	25,5	1,0
Według długotrwałych problemów zdrowotnych	33847,7	6460,0	1095,3	5364,7	27112,2	275,4
z problemami	14761,2	3012,9	575,7	2437,2	11627,2	121,1
bez problemów	18913,3	3408,1	513,4	2894,7	15371,4	133,7
brak danych	173,2	39,0	6,2	32,8	113,6	20,6
Według sprawności	33847,7	6460,0	1095,3	5364,7	27112,2	275,4
niesprawni	4700,7	901,3	210,9	690,4	3761,3	38,0
sprawni	29147,0	5558,7	884,4	4674,3	23350,9	237,4
Według występowania chorób/dolegliwości przewlekłych	33847,7	6460,0	1095,3	5364,7	27112,2	275,4
chorujący przewlekłe	17539,5	3612,0	684,6	2927,4	13766,6	160,9
nie chorujący przewlekłe	16308,1	2848,0	410,7	2437,3	13345,6	114,5

a) dla osób w wieku 15 lat i więcej uwzględniono tylko osoby odpowiadające bezpośrednio na to pytanie

TABL. IX/3 LUDNOŚĆ WEDŁUG STOPNIA NARAŻENIA NA NIEPRZYJEMNE ZAPACHY PODCZAS POBYTU W DOMU ^{a)} (DOK.)

Wyszczególnienie	Ogółem	Narażeni w ciągu ostatnich 12 miesięcy			Nie byli narażeni	Brak danych
		razem	poważnie	umiarkowanie		
	w odsetkach					
Ogółem	100,0	19,1	3,2	15,8	80,1	0,8
miasto	100,0	19,2	3,5	15,6	79,9	0,9
wieś	100,0	18,9	2,8	16,2	80,4	0,7
Płeć						
mężczyźni	100,0	19,6	3,4	16,2	79,7	0,7
kobiety	100,0	18,6	3,1	15,5	80,5	0,9
Subpopulacja						
dzieci (0-14 lat)	100,0	15,9	1,9	13,9	83,4	0,7
dorośli (15 lat i więcej)	100,0	19,7	3,5	16,2	79,4	0,8
Wiek						
0-4 lata	100,0	13,5	1,7	11,9	85,7	0,7
5-9	100,0	16,8	2,1	14,7	82,2	1,0
10-14	100,0	17,3	2,1	15,3	82,3	0,4
15-19	100,0	21,4	2,2	19,2	78,1	0,5
20-29	100,0	19,6	3,0	16,6	79,2	1,2
30-39	100,0	21,3	4,0	17,3	77,6	1,0
40-49	100,0	22,1	4,1	17,9	77,1	0,8
50-59	100,0	19,9	3,8	16,1	79,5	0,6
60-69	100,0	18,0	3,5	14,5	81,3	0,7
70-79	100,0	15,6	2,8	12,8	83,5	0,9
80 lat i więcej	100,0	14,5	3,1	11,4	84,8	0,7
Poziom wykształcenia (13 lat i więcej)	100,0	19,7	3,5	16,2	79,5	0,8
wyższe	100,0	17,5	3,5	14,0	81,5	1,0
policealne	100,0	19,5	3,1	16,4	79,8	0,7
średnie	100,0	20,9	3,8	17,2	78,1	0,9
zasadnicze zawodowe	100,0	20,9	3,9	17,0	78,3	0,7
gimnazjalne	100,0	20,7	1,9	18,8	78,6	0,7
podstawowe	100,0	18,1	2,9	15,3	81,2	0,7
bez wykształcenia	100,0	14,8	2,7	12,1	84,6	0,6
Stan cywilny prawny (15 lat i więcej)	100,0	19,7	3,5	16,2	79,4	0,8
kawaler/panna	100,0	20,5	3,0	17,5	78,6	0,9
żonaty/zamężna	100,0	20,1	3,7	16,4	79,1	0,8
wdowiec/wdowa	100,0	15,7	2,9	12,8	83,4	0,9
rozwiedziony(a)/separowany(a)	100,0	19,8	4,4	15,3	79,3	0,9
Stan cywilny faktyczny (15 lat i więcej)	100,0	19,7	3,5	16,2	79,4	0,8
żyjący w związku	100,0	20,1	3,7	16,4	79,1	0,8
nie żyjący w związku	100,0	19,1	3,2	16,0	80,0	0,9
Status na rynku pracy (15 lat i więcej)	100,0	19,7	3,5	16,2	79,4	0,8
pracujący	100,0	21,1	3,7	17,4	77,9	0,9
bezrobotni	100,0	19,9	4,4	15,5	79,2	0,9
bierni zawodowo	100,0	18,3	3,1	15,1	81,0	0,7
Ocena stanu zdrowia	100,0	19,1	3,2	15,8	80,1	0,8
bardzo dobre i dobre	100,0	18,6	2,8	15,7	80,7	0,8
takie sobie, ani dobre ani złe	100,0	20,8	4,1	16,7	78,2	1,0
złe i bardzo złe	100,0	18,5	3,9	14,6	80,7	0,8
brak danych	100,0	16,4	-	16,4	80,5	3,2
Według długotrwałych problemów zdrowotnych	100,0	19,1	3,2	15,8	80,1	0,8
z problemami	100,0	20,4	3,9	16,5	78,8	0,8
bez problemów	100,0	18,0	2,7	15,3	81,3	0,7
brak danych	100,0	22,5	3,6	18,9	65,6	11,9
Według sprawności	100,0	19,1	3,2	15,8	80,1	0,8
niesprawni	100,0	19,2	4,5	14,7	80,0	0,8
sprawni	100,0	19,1	3,0	16,0	80,1	0,8
Według występowania chorób/dolegliwości przewlekłych	100,0	19,1	3,2	15,8	80,1	0,8
chorujący przewlekłe	100,0	20,6	3,9	16,7	78,5	0,9
nie chorujący przewlekłe	100,0	17,5	2,5	14,9	81,8	0,7

a) dla osób w wieku 15 lat i więcej uwzględniono tylko osoby odpowiadające bezpośrednio na to pytanie

TABL. IX/4 LUDNOŚĆ WEDŁUG STOPNIA NARAŻENIA NA PRZESTĘPSTWO, PRZEMOC, AKTY WANDALIZMU W DOMU LUB W POBLIŻU MIEJSCA ZAMIESZKANIA ^{a)}

Wyszczególnienie	Ogółem	Narażeni w ciągu ostatnich 12 miesięcy			Nie byli narażeni	Brak danych
		razem	poważnie	umiarkowanie		
	w tysiącach					
Ogółem	33847,7	2901,5	454,7	2446,8	30445,7	500,5
miasto	20767,7	2230,7	376,7	1853,9	18169,3	367,7
wieś	13080,0	670,8	78,0	592,9	12276,4	132,8
Płeć						
mężczyźni	15612,0	1422,1	209,3	1212,8	13940,4	249,4
kobiety	18235,7	1479,3	245,4	1233,9	16505,3	251,1
Subpopulacja						
dzieci (0-14 lat)	5749,2	301,2	43,8	257,4	5393,1	54,9
dorośli (15 lat i więcej)	28098,5	2600,3	410,9	2189,3	25052,6	445,6
Wiek						
0-4 lata	1946,6	45,1	7,6	37,6	1888,9	12,5
5-9	1781,8	88,8	13,3	75,5	1682,0	11,1
10-14	2020,7	167,3	22,9	144,4	1822,2	31,2
15-19	1932,3	213,0	24,6	188,4	1693,9	25,4
20-29	4944,6	491,1	72,8	418,3	4352,5	101,0
30-39	4910,2	506,9	87,0	419,9	4335,9	67,4
40-49	4326,1	414,6	60,4	354,2	3843,1	68,4
50-59	5255,5	421,7	70,2	351,5	4739,4	94,4
60-69	3289,1	255,3	42,7	212,7	2998,4	35,4
70-79	2352,8	217,0	42,6	174,4	2097,5	38,4
80 lat i więcej	1088,0	80,6	10,7	69,9	992,0	15,3
Poziom wykształcenia (13 lat i więcej)	28940,4	2671,3	419,6	2251,7	25802,3	466,7
wyższe	4969,9	494,7	72,2	422,5	4372,7	102,5
policealne	607,7	55,7	15,3	40,4	542,5	9,5
średnie	8701,7	838,1	137,0	701,1	7699,7	163,8
zasadnicze zawodowe	7289,8	642,6	99,6	543,1	6569,5	77,6
gimnazjalne	1446,8	160,3	16,2	144,1	1265,0	21,4
podstawowe	5640,4	458,8	76,6	382,2	5094,2	87,4
bez wykształcenia	284,1	21,1	2,8	18,3	258,7	4,3
Stan cywilny prawny (15 lat i więcej)	28098,5	2600,3	410,9	2189,3	25052,6	445,6
kawaler/panna	7159,3	808,1	113,2	694,9	6219,7	131,5
żonaty/zamężna	16647,5	1356,3	200,9	1155,5	15046,7	244,4
wdowiec/wdowa	3102,7	265,6	47,2	218,4	2792,4	44,7
rozwiedziony(a)/separowany(a)	1189,1	170,2	49,7	120,5	993,8	25,0
Stan cywilny faktyczny (15 lat i więcej)	28098,5	2600,3	410,9	2189,3	25052,6	445,6
żyjący w związku	16964,7	1414,8	212,9	1201,9	15293,8	256,2
nie żyjący w związku	11133,8	1185,4	198,0	987,4	9758,9	189,5
Status na rynku pracy (15 lat i więcej)	28098,5	2600,3	410,9	2189,3	25052,6	445,6
pracujący	13485,7	1275,7	202,2	1073,5	11989,1	221,0
bezrobotni	1768,9	181,7	38,4	143,3	1560,4	26,8
bierni zawodowo	12843,9	1142,9	170,4	972,5	11503,2	197,8
Ocena stanu zdrowia	33847,7	2901,5	454,7	2446,8	30445,7	500,5
bardzo dobre i dobre	22221,9	1805,7	272,0	1533,7	20101,8	314,5
takie sobie, ani dobre ani złe	7920,0	728,9	109,7	619,2	7075,9	115,2
złe i bardzo złe	3674,1	357,4	73,0	284,5	3245,8	70,8
brak danych	31,7	9,4	-	9,4	22,3	0,0
Według długotrwałych problemów zdrowotnych	33847,7	2901,5	454,7	2446,8	30445,7	500,5
z problemami	14761,2	1406,6	248,8	1157,8	13140,5	214,1
bez problemów	18913,3	1481,9	205,0	1276,9	17170,2	261,2
brak danych	173,2	12,9	0,9	12,0	135,0	25,3
Według sprawności	33847,7	2901,5	454,7	2446,8	30445,7	500,5
niesprawni	4700,7	449,7	97,1	352,6	4166,9	84,0
sprawni	29147,0	2451,7	357,6	2094,1	26278,8	416,5
Według występowania chorób/dolegliwości przewlekłych	33847,7	2901,5	454,7	2446,8	30445,7	500,5
chorujący przewlekłe	17539,5	1668,1	279,1	1389,0	15594,4	277,1
nie chorujący przewlekłe	16308,1	1233,4	175,6	1057,8	14851,3	223,4

a) dla osób w wieku 15 lat i więcej uwzględniono tylko osoby odpowiadające bezpośrednio na to pytanie

TABL. IX/4 LUDNOŚĆ WEDŁUG STOPNIA NARAŻENIA NA PRZESTĘPSTWO, PRZEMOC, AKTY WANDALIZMU W DOMU LUB W POBLIŻU MIEJSCA ZAMIESZKANIA ^{a)} (DOK.)

Wyszczególnienie	Ogółem	Narażeni w ciągu ostatnich 12 miesięcy			Nie byli narażeni	Brak danych
		razem	poważnie	umiarkowanie		
	w odsetkach					
Ogółem	100,0	8,6	1,3	7,2	89,9	1,5
miasto	100,0	10,7	1,8	8,9	87,5	1,8
wieś	100,0	5,1	0,6	4,5	93,9	1,0
Płeć						
mężczyźni	100,0	9,1	1,3	7,8	89,3	1,6
kobiety	100,0	8,1	1,3	6,8	90,5	1,4
Subpopulacja						
dzieci (0-14 lat)	100,0	5,2	0,8	4,5	93,8	1,0
dorośli (15 lat i więcej)	100,0	9,3	1,5	7,8	89,2	1,6
Wiek						
0-4 lata	100,0	2,3	0,4	1,9	97,0	0,6
5-9	100,0	5,0	0,7	4,2	94,4	0,6
10-14	100,0	8,3	1,1	7,1	90,2	1,5
15-19	100,0	11,0	1,3	9,7	87,7	1,3
20-29	100,0	9,9	1,5	8,5	88,0	2,0
30-39	100,0	10,3	1,8	8,6	88,3	1,4
40-49	100,0	9,6	1,4	8,2	88,8	1,6
50-59	100,0	8,0	1,3	6,7	90,2	1,8
60-69	100,0	7,8	1,3	6,5	91,2	1,1
70-79	100,0	9,2	1,8	7,4	89,1	1,6
80 lat i więcej	100,0	7,4	1,0	6,4	91,2	1,4
Poziom wykształcenia (13 lat i więcej)	100,0	9,2	1,4	7,8	89,2	1,6
wyższe	100,0	10,0	1,5	8,5	88,0	2,1
policealne	100,0	9,2	2,5	6,6	89,3	1,6
średnie	100,0	9,6	1,6	8,1	88,5	1,9
zasadnicze zawodowe	100,0	8,8	1,4	7,4	90,1	1,1
gimnazjalne	100,0	11,1	1,1	10,0	87,4	1,5
podstawowe	100,0	8,1	1,4	6,8	90,3	1,6
bez wykształcenia	100,0	7,4	1,0	6,4	91,0	1,5
Stan cywilny prawny (15 lat i więcej)	100,0	9,3	1,5	7,8	89,2	1,6
kawaler/panna	100,0	11,3	1,6	9,7	86,9	1,8
żonaty/zamężna	100,0	8,1	1,2	6,9	90,4	1,5
wdowiec/wdowa	100,0	8,6	1,5	7,0	90,0	1,4
rozwiedziony(a)/separowany(a)	100,0	14,3	4,2	10,1	83,6	2,1
Stan cywilny faktyczny (15 lat i więcej)	100,0	9,3	1,5	7,8	89,2	1,6
żyjący w związku	100,0	8,3	1,3	7,1	90,2	1,5
nie żyjący w związku	100,0	10,6	1,8	8,9	87,7	1,7
Status na rynku pracy (15 lat i więcej)	100,0	9,3	1,5	7,8	89,2	1,6
pracujący	100,0	9,5	1,5	8,0	88,9	1,6
bezrobotni	100,0	10,3	2,2	8,1	88,2	1,5
bierni zawodowo	100,0	8,9	1,3	7,6	89,6	1,5
Ocena stanu zdrowia	100,0	8,6	1,3	7,2	89,9	1,5
bardzo dobre i dobre	100,0	8,1	1,2	6,9	90,5	1,4
takie sobie, ani dobre ani złe	100,0	9,2	1,4	7,8	89,3	1,5
złe i bardzo złe	100,0	9,7	2,0	7,7	88,3	1,9
brak danych	100,0	29,7	-	29,7	70,3	0,0
Według długotrwałych problemów zdrowotnych	100,0	8,6	1,3	7,2	89,9	1,5
z problemami	100,0	9,5	1,7	7,8	89,0	1,5
bez problemów	100,0	7,8	1,1	6,8	90,8	1,4
brak danych	100,0	7,5	0,5	6,9	77,9	14,6
Według sprawności	100,0	8,6	1,3	7,2	89,9	1,5
niesprawni	100,0	9,6	2,1	7,5	88,6	1,8
sprawni	100,0	8,4	1,2	7,2	90,2	1,4
Według występowania chorób/dolegliwości przewlekłych	100,0	8,6	1,3	7,2	89,9	1,5
chorujący przewlekłe	100,0	9,5	1,6	7,9	88,9	1,6
nie chorujący przewlekłe	100,0	7,6	1,1	6,5	91,1	1,4

a) dla osób w wieku 15 lat i więcej uwzględniono tylko osoby odpowiadające bezpośrednio na to pytanie

TABL. IX/5 OSOBY PRACUJĄCE W WIEKU 15 LAT I WIĘCEJ WEDŁUG STOPNIA NARAŻENIA W MIEJSCU PRACY NA DRĘCZENIE, MOLESTOWANIE, MOBBING ^{a)}

Wyszczególnienie	Dręczenie, molestowanie, mobbing											
	ogółem		narażony/a - razem		poważnie narażony/a		umiarkowanie narażony/a		nie był/a narażony/a		brak danych	
	w tys.	w %	w tys.	w %	w tys.	w %	w tys.	w %	w tys.	w %	w tys.	w %
Ogółem	13892,4	100,0	770,0	5,5	148,3	1,1	621,7	4,5	12939,3	93,1	183,1	1,3
miasta	8758,1	100,0	584,3	6,7	114,9	1,3	469,4	5,4	8042,3	91,8	131,5	1,5
wieś	5134,3	100,0	185,7	3,6	33,4	0,7	152,3	3,0	4896,9	95,4	51,6	1,0
Płeć												
mężczyźni	7328,9	100,0	350,2	4,8	72,5	1,0	277,7	3,8	6875,5	93,8	103,3	1,4
kobiety	6563,4	100,0	419,8	6,4	75,8	1,2	344,0	5,2	6063,8	92,4	79,8	1,2
Wiek												
15-19	87,4	100,0	3,6	4,1	0,5	0,6	3,1	3,6	82,6	94,6	1,1	1,3
20-29	2904,2	100,0	123,8	4,3	30,0	1,0	93,8	3,2	2744,8	94,5	35,6	1,2
30-39	4017,9	100,0	274,7	6,8	41,6	1,0	233,1	5,8	3689,8	91,8	53,4	1,3
40-49	3480,8	100,0	195,7	5,6	34,2	1,0	161,5	4,6	3230,5	92,8	54,6	1,6
50-59	2924,3	100,0	160,7	5,5	37,8	1,3	122,8	4,2	2729,2	93,3	34,5	1,2
60-69	412,6	100,0	10,5	2,5	4,2	1,0	6,3	1,5	399,2	96,7	3,0	0,7
70-79	57,5	100,0	-	-	-	-	-	-	56,6	98,5	0,8	1,5
80 lat i więcej	7,6	100,0	1,1	14,1	-	-	1,1	14,1	6,5	85,9	-	-
Poziom wykształcenia												
wyższe	3797,0	100,0	277,2	7,3	52,5	1,4	224,7	5,9	3450,0	90,9	69,8	1,8
policealne	358,4	100,0	17,0	4,7	5,2	1,5	11,8	3,3	338,4	94,4	3,1	0,9
średnie	4627,2	100,0	274,4	5,9	51,4	1,1	223,0	4,8	4291,2	92,7	61,7	1,3
zasadnicze												
zawodowe	4111,5	100,0	178,5	4,3	35,0	0,9	143,6	3,5	3890,6	94,6	42,4	1,0
gimnazjalne	87,5	100,0	0,4	0,4	-	-	0,4	0,4	87,1	99,6	-	-
podstawowe	904,1	100,0	22,6	2,5	4,3	0,5	18,3	2,0	875,4	96,8	6,1	0,7
bez wykształcenia	6,5	100,0	-	-	-	-	-	-	6,5	100,0	-	-
Status na rynku pracy												
pracujący	13485,7	100,0	758,8	5,6	146,5	1,1	612,3	4,5	12554,5	93,1	172,4	1,3
bezrobotni	31,9	100,0	1,4	4,3	0,7	2,1	0,7	2,2	27,5	85,9	3,1	9,7
bierni zawodowo	374,7	100,0	9,8	2,6	1,2	0,3	8,7	2,3	357,3	95,4	7,5	2,0
Według zawodu												
w tym:												
przedstawiciele władz publicznych, wyżsi urzędnicy i kierownicy	856,4	100,0	35,1	4,1	7,9	0,9	27,1	3,2	812,9	94,9	8,4	1,0
specjaliści	2367,0	100,0	189,4	8,0	30,9	1,3	158,5	6,7	2130,8	90,0	46,7	2,0
technicy i średni personel	1530,3	100,0	133,3	8,7	24,6	1,6	108,7	7,1	1373,5	89,8	23,5	1,5
pracownicy biurowi	1152,8	100,0	89,4	7,8	24,3	2,1	65,1	5,6	1047,9	90,9	15,6	1,3
pracownicy usług osobistych i sprzedawcy	1703,1	100,0	67,5	4,0	11,0	0,6	56,5	3,3	1614,6	94,8	21,1	1,2
rolnicy, ogrodnicy, leśnicy i rybacy	1480,7	100,0	13,3	0,9	1,4	0,1	11,9	0,8	1455,5	98,3	11,9	0,8
robotnicy przemysłowi i rzemieślnicy	2230,8	100,0	109,1	4,9	20,3	0,9	88,8	4,0	2107,7	94,5	14,0	0,6
operatorzy i monterzy maszyn i urządzeń	1280,7	100,0	72,8	5,7	18,7	1,5	54,1	4,2	1187,5	92,7	20,4	1,6
pracownicy przy pracach prostych	1177,9	100,0	58,4	5,0	9,2	0,8	49,2	4,2	1098,7	93,3	20,7	1,8

a) tylko osoby odpowiadające bezpośrednio na te pytania

TABL. IX/5 OSOBY PRACUJĄCE W WIEKU 15 LAT I WIĘCEJ WEDŁUG STOPNIA NARAŻENIA MIEJSCU PRACY NA DRĘCZENIE, MOLESTOWANIE, MOBBING ^{a)} (DOK.)

Wyszczególnienie	Dręczenie, molestowanie, mobbing											
	ogółem		narażony/a - razem		poważnie narażony/a		umiarkowanie narażony/a		nie był/a narażony/a		brak danych	
	w tys.	w %	w tys.	w %	w tys.	w %	w tys.	w %	w tys.	w %	w tys.	w %
Według sekcji PKD												
w tym												
Rolnictwo, leśnictwo, łowiectwo i rybactwo	1642,7	100,0	21,2	1,3	3,0	0,2	18,2	1,1	1608,8	97,9	12,7	0,8
Górnictwo i wydobywanie	232,5	100,0	24,5	10,6	7,9	3,4	16,7	7,2	206,4	88,8	1,5	0,7
Przetwórstwo przemysłowe	2537,8	100,0	130,0	5,1	26,9	1,1	103,0	4,1	2379,5	93,8	28,3	1,1
Wytwarzanie i zaopatrywanie w energię elektryczną, gaz, parę wodną, gorącą wodę itp	178,1	100,0	12,4	7,0	0,8	0,4	11,6	6,5	165,8	93,0	-	-
Dostawa wody; gospodarowanie ściekami i odpadami	108,9	100,0	4,8	4,4	0,6	0,6	4,2	3,8	103,1	94,7	0,9	0,9
Budownictwo	1145,9	100,0	38,5	3,4	6,3	0,6	32,2	2,8	1097,2	95,8	10,1	0,9
Handel i naprawa pojazdów												
samochodowych	2059,2	100,0	86,5	4,2	20,6	1,0	65,8	3,2	1944,0	94,4	28,7	1,4
Transport i gospodarka magazynowa	755,4	100,0	51,5	6,8	7,8	1,0	43,7	5,8	689,5	91,3	14,5	1,9
Działalność związana z zakwaterowaniem i usługami												
gastronomicznymi	334,1	100,0	14,6	4,4	2,7	0,8	12,0	3,6	312,4	93,5	7,1	2,1
Informacja i komunikacja	259,8	100,0	17,2	6,6	2,1	0,8	15,1	5,8	236,3	91,0	6,3	2,4
Działalność finansowa i ubezpieczeniowa	366,9	100,0	34,7	9,5	16,8	4,6	18,0	4,9	330,9	90,2	1,3	0,4
Działalność związana z obsługą rynku nieruchomości	129,5	100,0	11,9	9,2	2,8	2,1	9,1	7,0	114,5	88,4	3,1	2,4
Działalność profesjonalna, naukowa i techniczna	471,3	100,0	28,4	6,0	7,0	1,5	21,4	4,5	430,3	91,3	12,7	2,7
Działalność w zakresie usług administrowania i działalność wspierająca	339,0	100,0	18,0	5,3	4,4	1,3	13,6	4,0	312,4	92,2	8,6	2,5
Administracja publiczna i obrona narodowa; obowiązkowe zabezpieczenia społeczne	960,9	100,0	104,0	10,8	19,8	2,1	84,2	8,8	843,6	87,8	13,3	1,4
Edukacja	1130,6	100,0	86,2	7,6	6,3	0,6	79,9	7,1	1036,7	91,7	7,6	0,7
Opieka zdrowotna i pomoc społeczna	832,4	100,0	77,4	9,3	11,6	1,4	65,8	7,9	737,1	88,5	17,9	2,1
Działalność związana z kulturą, rozrywką i rekreacją	172,5	100,0	6,7	3,9	0,5	0,3	6,2	3,6	161,0	93,3	4,8	2,8
Pozostała działalność usługowa	201,7	100,0	1,3	0,6	0,6	0,3	0,7	0,4	196,7	97,5	3,7	1,8
Gospodarstwa domowe	23,5	100,0	0,3	1,2	-	-	0,3	1,2	23,2	98,8	-	-

a) tylko osoby odpowiadające bezpośrednio na te pytania

TABL. IX/6 OSOBY PRACUJĄCE W WIEKU 15 LAT I WIĘCEJ WEDŁUG STOPNIA NARAŻENIA W MIEJSCU PRACY NA DYSKRIMINACJĘ^{a)}

Wyszczególnienie	Dyskryminacja											
	ogółem		narażony/a - razem		poważnie narażony/a		umiarkowanie narażony/a		nie był/a narażony/a		brak danych	
	w tys.	w %	w tys.	w %	w tys.	w %	w tys.	w %	w tys.	w %	w tys.	w %
Ogółem	13892,4	100,0	609,2	4,4	112,6	0,8	496,6	3,6	13106,7	94,3	176,5	1,3
miasta	8758,1	100,0	432,5	4,9	80,4	0,9	352,1	4,0	8199,6	93,6	125,9	1,4
wieś	5134,3	100,0	176,6	3,4	32,1	0,6	144,5	2,8	4907,1	95,6	50,5	1,0
Płeć												
mężczyźni	7328,9	100,0	287,7	3,9	60,8	0,8	226,9	3,1	6951,6	94,9	89,6	1,2
kobiety	6563,4	100,0	321,5	4,9	51,7	0,8	269,8	4,1	6155,1	93,8	86,9	1,3
Wiek												
15-19	87,4	100,0	1,9	2,2	-	-	1,9	2,2	85,5	97,8	-	-
20-29	2904,2	100,0	102,7	3,5	31,0	1,1	71,6	2,5	2773,4	95,5	28,2	1,0
30-39	4017,9	100,0	230,3	5,7	37,1	0,9	193,2	4,8	3729,9	92,8	57,8	1,4
40-49	3480,8	100,0	141,8	4,1	27,8	0,8	113,9	3,3	3285,3	94,4	53,7	1,5
50-59	2924,3	100,0	119,4	4,1	13,8	0,5	105,6	3,6	2771,9	94,8	32,9	1,1
60-69	412,6	100,0	12,1	2,9	1,8	0,4	10,3	2,5	397,6	96,3	3,0	0,7
70-79	57,5	100,0	-	-	-	-	-	-	56,6	98,5	0,8	1,5
80 lat i więcej	7,6	100,0	1,1	14,1	1,1	14,1	-	-	6,5	85,9	-	-
Poziom wykształcenia												
wyższe	3797,0	100,0	208,6	5,5	35,9	0,9	172,7	4,5	3520,8	92,7	67,6	1,8
policealne	358,4	100,0	19,6	5,5	4,9	1,4	14,7	4,1	336,3	93,8	2,6	0,7
średnie	4627,2	100,0	208,6	4,5	46,0	1,0	162,6	3,5	4358,1	94,2	60,5	1,3
zasadnicze zawodowe	4111,5	100,0	148,6	3,6	18,6	0,5	129,9	3,2	3925,4	95,5	37,5	0,9
gimnazjalne	87,5	100,0	2,9	3,3	2,9	3,3	-	-	84,6	96,7	-	-
podstawowe	904,1	100,0	21,0	2,3	4,3	0,5	16,7	1,8	874,9	96,8	8,3	0,9
bez wykształcenia	6,5	100,0	-	-	-	-	-	-	6,5	100,0	-	-
Status na rynku pracy												
pracujący	13485,7	100,0	596,5	4,4	111,5	0,8	485,0	3,6	12722,6	94,3	166,6	1,2
bezrobotni	31,9	100,0	2,1	6,4	-	-	2,1	6,4	26,8	83,8	3,1	9,7
bierni zawodowo	374,7	100,0	10,7	2,8	1,1	0,3	9,6	2,6	357,3	95,3	6,8	1,8
Według zawodu												
w tym:												
przedstawiciele władz publicznych, wyżsi urzędnicy i kierownicy	856,4	100,0	29,8	3,5	5,3	0,6	24,5	2,9	821,2	95,9	5,4	0,6
specjaliści	2367,0	100,0	146,0	6,2	25,8	1,1	120,2	5,1	2165,8	91,5	55,2	2,3
technicy i średni personel	1530,3	100,0	101,7	6,6	17,3	1,1	84,4	5,5	1403,2	91,7	25,3	1,7
pracownicy biurowi	1152,8	100,0	50,7	4,4	16,3	1,4	34,4	3,0	1088,6	94,4	13,5	1,2
pracownicy usług osobistych i sprzedawcy	1703,1	100,0	40,9	2,4	5,0	0,3	35,9	2,1	1645,2	96,6	17,0	1,0
rolnicy, ogrodnicy, leśnicy i rybacy	1480,7	100,0	15,4	1,0	1,8	0,1	13,6	0,9	1453,7	98,2	11,6	0,8
robotnicy przemysłowi i rzemieślnicy	2230,8	100,0	112,4	5,0	16,0	0,7	96,4	4,3	2106,2	94,4	12,3	0,5
operatorzy i monterzy maszyn i urządzeń	1280,7	100,0	63,8	5,0	17,1	1,3	46,7	3,6	1201,9	93,8	15,0	1,2
pracownicy przy pracach prostych	1177,9	100,0	44,0	3,7	6,6	0,6	37,5	3,2	1112,4	94,4	21,5	1,8

a) tylko osoby odpowiadające bezpośrednio na te pytania

TABL. IX/6 OSOBY PRACUJĄCE W WIEKU 15 LAT I WIĘCEJ WEDŁUG STOPNIA NARAŻENIA W MIEJSCU PRACY NA DYSKRIMINACJĘ^{a)} (DOK.)

Wyszczególnienie	Dyskryminacja											
	ogółem		narażony/a - razem		poważnie narażony/a		umiarkowanie narażony/a		nie był/a narażony/a		brak danych	
	w tys.	w %	w tys.	w %	w tys.	w %	w tys.	w %	w tys.	w %	w tys.	w %
Według sekcji PKD												
w tym												
Rolnictwo, leśnictwo, łowiectwo i rybactwo	1642,7	100,0	23,4	1,4	1,8	0,1	21,6	1,3	1605,4	97,7	13,9	0,8
Górnictwo i wydobywanie	232,5	100,0	16,6	7,1	5,8	2,5	10,8	4,7	214,3	92,2	1,5	0,7
Przetwórstwo przemysłowe	2537,8	100,0	141,9	5,6	34,0	1,3	107,9	4,3	2368,8	93,3	27,2	1,1
Wytwarzanie i zaopatrywanie w energię elektryczną, gaz, parę wodną, gorącą wodę itp	178,1	100,0	8,1	4,5	1,7	0,9	6,4	3,6	168,0	94,3	2,1	1,2
Dostawa wody; gospodarowanie ściekami i odpadami	108,9	100,0	4,4	4,1	0,6	0,6	3,8	3,5	104,4	95,9	-	-
Budownictwo	1145,9	100,0	48,6	4,2	4,5	0,4	44,1	3,8	1089,4	95,1	7,8	0,7
Handel i naprawa pojazdów	2059,2	100,0	65,6	3,2	14,5	0,7	51,1	2,5	1971,9	95,8	21,7	1,1
Transport i gospodarka magazynowa	755,4	100,0	41,4	5,5	7,6	1,0	33,7	4,5	698,9	92,5	15,2	2,0
Działalność związana z zakwaterowaniem i usługami gastronomicznymi	334,1	100,0	5,6	1,7	1,5	0,4	4,1	1,2	322,4	96,5	6,2	1,9
Informacja i komunikacja	259,8	100,0	10,2	3,9	3,3	1,3	6,8	2,6	246,9	95,0	2,8	1,1
Działalność finansowa i ubezpieczeniowa	366,9	100,0	26,2	7,1	10,4	2,8	15,8	4,3	338,6	92,3	2,1	0,6
Działalność związana z obsługą rynku nieruchomości	129,5	100,0	6,0	4,7	2,6	2,0	3,5	2,7	119,6	92,3	3,9	3,0
Działalność profesjonalna, naukowa i techniczna	471,3	100,0	22,2	4,7	3,1	0,7	19,1	4,1	432,7	91,8	16,4	3,5
Działalność w zakresie usług administrowania i działalność wspierająca	339,0	100,0	11,5	3,4	0,6	0,2	10,9	3,2	318,9	94,1	8,6	2,5
Administracja publiczna i obrona narodowa; obowiązkowe zabezpieczenia społeczne	960,9	100,0	66,5	6,9	8,0	0,8	58,5	6,1	883,6	92,0	10,8	1,1
Edukacja	1130,6	100,0	47,1	4,2	9,5	0,8	37,6	3,3	1073,9	95,0	9,6	0,8
Opieka zdrowotna i pomoc społeczna	832,4	100,0	59,0	7,1	3,0	0,4	55,9	6,7	755,1	90,7	18,3	2,2
Działalność związana z kulturą, rozrywką i rekreacją	172,5	100,0	4,0	2,3	-	-	4,0	2,3	163,7	94,9	4,8	2,8
Pozostała działalność usługowa	201,7	100,0	0,6	0,3	-	-	0,6	0,3	197,4	97,9	3,7	1,8
Gospodarstwa domowe	23,5	100,0	-	-	-	-	-	-	23,5	100,0	-	-

a) tylko osoby odpowiadające bezpośrednio na te pytania

TABL. IX/7 OSOBY PRACUJĄCE W WIEKU 15 LAT I WIĘCEJ WEDŁUG STOPNIA NARAŻENIA W MIEJSCU PRACY NA PRZEMOC LUB GROŻBĘ PRZEMOCY^{a)}

Wyszczególnienie	Przemoc lub groźba przemocy											
	ogółem		narażony/a - razem		poważnie narażony/a		umiarkowanie narażony/a		nie był/a narażony/a		brak danych	
	w tys.	w %	w tys.	w %	w tys.	w %	w tys.	w %	w tys.	w %	w tys.	w %
Ogółem	13892,4	100,0	467,4	3,4	78,3	0,6	389,1	2,8	13274,3	95,6	150,6	1,1
miasta	8758,1	100,0	312,4	3,6	47,9	0,5	264,5	3,0	8341,9	95,2	103,8	1,2
wieś	5134,3	100,0	155,0	3,0	30,4	0,6	124,6	2,4	4932,5	96,1	46,8	0,9
Płeć												
mężczyźni	7328,9	100,0	295,4	4,0	50,6	0,7	244,8	3,3	6949,6	94,8	83,9	1,1
kobiety	6563,4	100,0	172,0	2,6	27,7	0,4	144,3	2,2	6324,8	96,4	66,7	1,0
Wiek												
15-19	87,4	100,0	4,6	5,3	0,5	0,6	4,1	4,7	82,8	94,7	-	-
20-29	2904,2	100,0	94,4	3,3	14,7	0,5	79,7	2,7	2784,0	95,9	25,8	0,9
30-39	4017,9	100,0	151,6	3,8	28,2	0,7	123,4	3,1	3815,7	95,0	50,6	1,3
40-49	3480,8	100,0	111,0	3,2	15,8	0,5	95,1	2,7	3326,2	95,6	43,6	1,3
50-59	2924,3	100,0	92,8	3,2	14,9	0,5	78,0	2,7	2804,7	95,9	26,8	0,9
60-69	412,6	100,0	11,9	2,9	4,2	1,0	7,7	1,9	397,7	96,4	3,0	0,7
70-79	57,5	100,0	-	-	-	-	-	-	56,6	98,5	0,8	1,5
80 lat i więcej	7,6	100,0	1,1	14,1	-	-	1,1	14,1	6,5	85,9	-	-
Poziom wykształcenia												
wyższe	3797,0	100,0	124,2	3,3	25,7	0,7	98,5	2,6	3618,5	95,3	54,3	1,4
policealne	358,4	100,0	7,6	2,1	0,5	0,1	7,1	2,0	348,9	97,3	1,9	0,5
średnie	4627,2	100,0	171,7	3,7	28,2	0,6	143,5	3,1	4401,4	95,1	54,2	1,2
zasadnicze												
zawodowe	4111,5	100,0	137,2	3,3	20,0	0,5	117,2	2,8	3943,1	95,9	31,3	0,8
gimnazjalne	87,5	100,0	1,2	1,4	-	-	1,2	1,4	86,3	98,6	-	-
podstawowe	904,1	100,0	25,6	2,8	4,0	0,4	21,6	2,4	869,6	96,2	9,0	1,0
bez wykształcenia	6,5	100,0	-	-	-	-	-	-	6,5	100,0	-	-
Status na rynku pracy												
pracujący	13485,7	100,0	451,8	3,4	75,1	0,6	376,7	2,8	12893,2	95,6	140,7	1,0
bezrobotni	31,9	100,0	1,6	5,0	0,9	2,8	0,7	2,2	27,2	85,2	3,1	9,7
bierni zawodowo	374,7	100,0	14,0	3,7	2,3	0,6	11,7	3,1	353,9	94,4	6,8	1,8
Według zawodu												
w tym:												
przedstawiciele władz publicznych, wyżsi urzędnicy i kierownicy	856,4	100,0	26,1	3,0	6,3	0,7	19,8	2,3	824,4	96,3	6,0	0,7
specjaliści	2367,0	100,0	76,2	3,2	12,3	0,5	63,9	2,7	2243,7	94,8	47,1	2,0
technicy i średni personel	1530,3	100,0	73,4	4,8	16,1	1,1	57,2	3,7	1446,1	94,5	10,8	0,7
pracownicy biurowi	1152,8	100,0	25,6	2,2	7,0	0,6	18,6	1,6	1115,1	96,7	12,0	1,0
pracownicy usług osobistych i sprzedawcy	1703,1	100,0	74,3	4,4	10,7	0,6	63,5	3,7	1618,0	95,0	10,8	0,6
rolnicy, ogrodnicy, leśnicy i rybacy	1480,7	100,0	14,1	1,0	1,4	0,1	12,7	0,9	1456,0	98,3	10,5	0,7
robotnicy przemysłowi i rzemieślnicy	2230,8	100,0	79,4	3,6	8,6	0,4	70,8	3,2	2133,7	95,6	17,8	0,8
operatorzy i monterzy maszyn i urządzeń	1280,7	100,0	59,6	4,7	11,8	0,9	47,9	3,7	1206,5	94,2	14,5	1,1
pracownicy przy pracach prostych	1177,9	100,0	28,8	2,4	3,6	0,3	25,2	2,1	1129,0	95,9	20,1	1,7

a) tylko osoby odpowiadające bezpośrednio na te pytania

TABL. IX/7 OSOBY PRACUJĄCE W WIEKU 15 LAT I WIĘCEJ WEDŁUG STOPNIA NARAŻENIA W MIEJSCU PRACY NA PRZEMOC LUB GROŹBĘ PRZEMOCY^{a)} (DOK.)

Wyszczególnienie	Przemoc lub groźba przemocy											
	ogółem		narażony/a - razem		poważnie narażony/a		umiarkowanie narażony/a		nie był/a narażony/a		brak danych	
	w tys.	w %	w tys.	w %	w tys.	w %	w tys.	w %	w tys.	w %	w tys.	w %
Według sekcji PKD												
W tym:												
Rolnictwo, leśnictwo, łowiectwo i rybactwo	1642,7	100,0	17,9	1,1	1,4	0,1	16,5	1,0	1612,6	98,2	12,2	0,7
Górnictwo i wydobywanie	232,5	100,0	10,4	4,5	7,1	3,1	3,3	1,4	220,5	94,9	1,5	0,7
Przetwórstwo przemysłowe	2537,8	100,0	82,9	3,3	11,2	0,4	71,8	2,8	2432,6	95,9	22,2	0,9
Wytwarzanie i zaopatrywanie w energię elektryczną, gaz, parę wodną, gorącą wodę itp	178,1	100,0	5,2	2,9	-	-	5,2	2,9	171,2	96,1	1,7	1,0
Dostawa wody; gospodarowanie ściekami i odpadami	108,9	100,0	2,4	2,2	0,6	0,6	1,8	1,6	105,5	96,9	0,9	0,9
Budownictwo	1145,9	100,0	24,5	2,1	0,4	0,0	24,1	2,1	1108,7	96,8	12,7	1,1
Handel i naprawa pojazdów samochodowych	2059,2	100,0	47,9	2,3	9,3	0,5	38,6	1,9	1990,4	96,7	21,0	1,0
Transport i gospodarka magazynowa	755,4	100,0	39,4	5,2	7,2	1,0	32,1	4,3	705,4	93,4	10,6	1,4
Działalność związana z zakwaterowaniem i usługami gastronomicznymi	334,1	100,0	12,1	3,6	2,9	0,9	9,2	2,8	319,9	95,7	2,1	0,6
Informacja i komunikacja	259,8	100,0	9,8	3,8	1,8	0,7	8,0	3,1	247,2	95,2	2,8	1,1
Działalność finansowa i ubezpieczeniowa	366,9	100,0	15,6	4,3	5,3	1,4	10,3	2,8	349,2	95,2	2,1	0,6
Działalność związana z obsługą rynku nieruchomości	129,5	100,0	-	-	-	-	-	-	125,6	97,0	3,9	3,0
Działalność profesjonalna, naukowa i techniczna	471,3	100,0	6,8	1,4	1,3	0,3	5,5	1,2	453,7	96,3	10,8	2,3
Działalność w zakresie usług administrowania i działalność wspierająca	339,0	100,0	28,5	8,4	5,6	1,6	23,0	6,8	302,9	89,4	7,5	2,2
Administracja publiczna i obrona narodowa; obowiązkowe zabezpieczenia społeczne	960,9	100,0	85,7	8,9	15,5	1,6	70,2	7,3	870,1	90,5	5,1	0,5
Edukacja	1130,6	100,0	39,6	3,5	6,3	0,6	33,4	3,0	1084,5	95,9	6,4	0,6
Opieka zdrowotna i pomoc społeczna	832,4	100,0	30,2	3,6	1,4	0,2	28,9	3,5	786,1	94,4	16,0	1,9
Działalność związana z kulturą, rozrywką i rekreacją	172,5	100,0	7,7	4,4	1,1	0,6	6,6	3,8	157,6	91,4	7,2	4,2
Pozostała działalność usługowa	201,7	100,0	0,6	0,3	-	-	0,6	0,3	197,4	97,9	3,7	1,8
Gospodarstwa domowe	23,5	100,0	-	-	-	-	-	-	23,5	100,0	-	-

a) tylko osoby odpowiadające bezpośrednio na te pytania

TABL. IX/8 OSOBY PRACUJĄCE W WIEKU 15 LAT I WIĘCEJ WEDŁUG STOPNIA NARAŻENIA W MIEJSCU PRACY NA PRESJĘ CZASU LUB NAWAŁ PRACY^{a)}

Wyszczególnienie	Presja czasu lub nawał pracy											
	ogółem		narażony/a - razem		poważnie narażony/a		umiarkowanie narażony/a		nie był/a narażony/a		brak danych	
	w tys.	w %	w tys.	w %	w tys.	w %	w tys.	w %	w tys.	w %	w tys.	w %
Ogółem	13892,4	100,0	6019,2	43,3	1514,9	10,9	4504,3	32,4	7757,8	55,8	115,4	0,8
miasta	8758,1	100,0	4152,6	47,4	1120,9	12,8	3031,6	34,6	4525,5	51,7	80,0	0,9
wieś	5134,3	100,0	1866,6	36,4	394,0	7,7	1472,6	28,7	3232,3	63,0	35,4	0,7
Płeć												
mężczyźni	7328,9	100,0	3246,3	44,3	825,6	11,3	2420,7	33,0	4014,8	54,8	67,8	0,9
kobiety	6563,4	100,0	2772,8	42,2	689,3	10,5	2083,6	31,7	3743,0	57,0	47,6	0,7
Wiek												
15-19	87,4	100,0	24,9	28,5	7,6	8,7	17,3	19,8	62,5	71,5	-	-
20-29	2904,2	100,0	1243,8	42,8	300,6	10,4	943,2	32,5	1644,0	56,6	16,4	0,6
30-39	4017,9	100,0	1949,6	48,5	502,6	12,5	1447,0	36,0	2029,6	50,5	38,7	1,0
40-49	3480,8	100,0	1508,7	43,3	390,4	11,2	1118,2	32,1	1937,9	55,7	34,2	1,0
50-59	2924,3	100,0	1159,6	39,7	278,9	9,5	880,7	30,1	1742,5	59,6	22,2	0,8
60-69	412,6	100,0	115,0	27,9	29,3	7,1	85,7	20,8	294,6	71,4	3,0	0,7
70-79	57,5	100,0	15,2	26,5	5,4	9,5	9,8	17,0	41,4	72,1	0,8	1,5
80 lat i więcej	7,6	100,0	2,4	31,6	-	-	2,4	31,6	5,2	68,4	-	-
Poziom wykształcenia												
wyższe	3797,0	100,0	2077,3	54,7	621,8	16,4	1455,5	38,3	1691,4	44,5	28,3	0,7
policealne	358,4	100,0	157,9	44,1	46,6	13,0	111,3	31,1	198,6	55,4	1,9	0,5
średnie zasadnicze	4627,2	100,0	1969,4	42,6	500,8	10,8	1468,6	31,7	2611,0	56,4	46,8	1,0
zawodowe	4111,5	100,0	1516,2	36,9	294,2	7,2	1222,0	29,7	2564,1	62,4	31,2	0,8
gimnazjalne	87,5	100,0	30,1	34,4	10,8	12,4	19,3	22,0	57,4	65,6	-	-
podstawowe	904,1	100,0	267,6	29,6	40,7	4,5	226,9	25,1	629,4	69,6	7,1	0,8
bez wykształcenia	6,5	100,0	0,7	9,9	-	-	0,7	9,9	5,9	90,1	-	-
Status na rynku pracy												
pracujący	13485,7	100,0	5929,6	44,0	1500,7	11,1	4428,9	32,8	7450,6	55,2	105,5	0,8
bezrobotni	31,9	100,0	5,5	17,3	-	-	5,5	17,3	23,3	73,0	3,1	9,7
bierni zawodowo	374,7	100,0	84,1	22,4	14,2	3,8	69,8	18,6	283,8	75,8	6,8	1,8
Według zawodu												
W tym:												
przedstawiciele władz publicznych, wyżsi urzędnicy i kierownicy	856,4	100,0	439,0	51,3	147,4	17,2	291,6	34,0	412,4	48,2	5,0	0,6
specjaliści technicy i średni personel	2367,0	100,0	1329,4	56,2	418,1	17,7	911,2	38,5	1020,9	43,1	16,8	0,7
pracownicy biurowi pracownicy usług osobistych i sprzedawcy	1530,3	100,0	764,7	50,0	219,5	14,3	545,2	35,6	755,0	49,3	10,6	0,7
rolnicy, ogrodnicy, leśnicy i rybacy robotnicy	1152,8	100,0	504,9	43,8	124,5	10,8	380,4	33,0	638,0	55,3	9,9	0,9
przemysłowi i rzemieślnicy operatorzy i monterzy maszyn i urządzeń	1703,1	100,0	595,5	35,0	104,2	6,1	491,3	28,8	1090,6	64,0	17,0	1,0
pracownicy przy pracach prostych	1480,7	100,0	328,7	22,2	50,7	3,4	278,0	18,8	1141,8	77,1	10,2	0,7
	2230,8	100,0	985,2	44,2	200,2	9,0	785,1	35,2	1230,7	55,2	14,9	0,7
	1280,7	100,0	604,7	47,2	160,5	12,5	444,3	34,7	661,8	51,7	14,1	1,1
	1177,9	100,0	431,3	36,6	85,2	7,2	346,1	29,4	729,6	61,9	17,0	1,4

a) tylko osoby odpowiadające bezpośrednio na te pytania

TABL. IX/8 OSOBY PRACUJĄCE W WIEKU 15 LAT I WIĘCEJ WEDŁUG STOPNIA NARAŻENIA W MIEJSCU PRACY NA PRESJĘ CZASU LUB NAWAŁ PRACY ^{a)} (DOK.)

Wyszczególnienie	Presja czasu lub nawał pracy											
	ogółem		narażony/a - razem		poważnie narażony/a		umiarkowanie narażony/a		nie był/a narażony/a		brak danych	
	w tys.	w %	w tys.	w %	w tys.	w %	w tys.	w %	w tys.	w %	w tys.	w %
Według sekcji PKD												
W tym:												
Rolnictwo, leśnictwo, łowiectwo i rybactwo	1642,7	100,0	381,2	23,2	63,4	3,9	317,8	19,3	1250,8	76,1	10,7	0,7
Górnictwo i wydobywanie	232,5	100,0	95,2	41,0	27,0	11,6	68,3	29,4	136,5	58,7	0,7	0,3
Przetwórstwo przemysłowe	2537,8	100,0	1213,5	47,8	275,9	10,9	937,5	36,9	1306,2	51,5	18,1	0,7
Wytwarzanie i zaopatrywanie w energię elektryczną, gaz, parę wodną, gorącą wodę itp	178,1	100,0	92,7	52,1	30,2	17,0	62,5	35,1	85,4	47,9	-	-
Dostawa wody; gospodarowanie ściekami i odpadami	108,9	100,0	50,3	46,2	5,8	5,3	44,5	40,9	58,5	53,8	-	-
Budownictwo	1145,9	100,0	537,3	46,9	132,0	11,5	405,3	35,4	600,4	52,4	8,1	0,7
Handel i naprawa pojazdów samochodowych	2059,2	100,0	851,7	41,4	201,6	9,8	650,0	31,6	1189,6	57,8	17,9	0,9
Transport i gospodarka magazynowa	755,4	100,0	383,8	50,8	111,9	14,8	271,9	36,0	360,9	47,8	10,7	1,4
Działalność związana z zakwaterowaniem i usługami												
gastonomicznymi	334,1	100,0	138,1	41,3	36,0	10,8	102,1	30,6	193,9	58,0	2,1	0,6
Informacja i komunikacja	259,8	100,0	147,9	56,9	42,0	16,2	105,9	40,8	109,1	42,0	2,8	1,1
Działalność finansowa i ubezpieczeniowa	366,9	100,0	206,1	56,2	68,9	18,8	137,2	37,4	160,4	43,7	0,4	0,1
Działalność związana z obsługą rynku nieruchomości	129,5	100,0	67,1	51,8	24,0	18,5	43,1	33,3	60,4	46,6	2,1	1,6
Działalność profesjonalna, naukowa i techniczna	471,3	100,0	261,6	55,5	88,3	18,7	173,3	36,8	199,0	42,2	10,8	2,3
Działalność w zakresie usług administrowania i działalność wspierająca	339,0	100,0	107,0	31,6	19,3	5,7	87,7	25,9	225,1	66,4	6,9	2,0
Administracja publiczna i obrona narodowa; obowiązkowe zabezpieczenia społeczne	960,9	100,0	440,4	45,8	139,6	14,5	300,8	31,3	515,9	53,7	4,5	0,5
Edukacja	1130,6	100,0	498,5	44,1	118,8	10,5	379,7	33,6	627,8	55,5	4,2	0,4
Opieka zdrowotna i pomoc społeczna	832,4	100,0	394,4	47,4	117,9	14,2	276,5	33,2	430,9	51,8	7,0	0,8
Działalność związana z kulturą, rozrywką i rekreacją	172,5	100,0	72,3	41,9	9,3	5,4	63,0	36,5	95,6	55,4	4,6	2,7
Pozostała działalność usługowa	201,7	100,0	73,6	36,5	3,0	1,5	70,6	35,0	124,4	61,7	3,7	1,8
Gospodarstwa domowe	23,5	100,0	4,3	18,1	-	-	4,3	18,1	19,3	81,9	-	-

a) tylko osoby odpowiadające bezpośrednio na te pytania

TABL. IX/9 OSOBY PRACUJĄCE W WIEKU 15 LAT I WIĘCEJ WEDŁUG STOPNIA NARAŻENIA W MIEJSCU PRACY NA CHEMIKALIA, PYŁY, OPARY, DYM Y LUB GAZY ^{a)}

Wyszczególnienie	Chemikalia, pyły, opary, dymy lub gazy											
	ogółem		narażony/a - razem		poważnie narażony/a		umiarkowanie narażony/a		nie był/a narażony/a		brak danych	
	w tys.	w %	w tys.	w %	w tys.	w %	w tys.	w %	w tys.	w %	w tys.	w %
Ogółem	13892,4	100,0	3055,7	22,0	793,5	5,7	2262,2	16,3	10695,2	77,0	141,5	1,0
miasta	8758,1	100,0	1878,6	21,5	540,4	6,2	1338,2	15,3	6776,2	77,4	103,3	1,2
wieś	5134,3	100,0	1177,1	22,9	253,1	4,9	923,9	18,0	3919,0	76,3	38,2	0,7
Płeć												
mężczyźni	7328,9	100,0	2100,8	28,7	576,9	7,9	1523,9	20,8	5149,2	70,3	78,9	1,1
kobiety	6563,4	100,0	954,9	14,5	216,6	3,3	738,3	11,2	5546,0	84,5	62,5	1,0
Wiek												
15-19	87,4	100,0	23,6	27,0	3,7	4,3	19,8	22,7	63,8	73,0	-	-
20-29	2904,2	100,0	577,5	19,9	152,7	5,3	424,8	14,6	2299,2	79,2	27,5	0,9
30-39	4017,9	100,0	911,8	22,7	221,2	5,5	690,7	17,2	3063,8	76,3	42,3	1,1
40-49	3480,8	100,0	832,5	23,9	227,9	6,5	604,5	17,4	2606,4	74,9	41,9	1,2
50-59	2924,3	100,0	635,8	21,7	176,6	6,0	459,1	15,7	2262,7	77,4	25,8	0,9
60-69	412,6	100,0	69,0	16,7	10,5	2,6	58,5	14,2	340,6	82,6	3,0	0,7
70-79	57,5	100,0	4,5	7,8	0,8	1,4	3,6	6,3	52,2	90,8	0,8	1,5
80 lat i więcej	7,6	100,0	1,1	14,1	-	-	1,1	14,1	6,5	85,9	-	-
Poziom wykształcenia												
wyższe	3797,0	100,0	428,2	11,3	103,7	2,7	324,5	8,5	3322,4	87,5	46,4	1,2
policealne	358,4	100,0	63,3	17,7	14,5	4,0	48,8	13,6	293,3	81,8	1,9	0,5
średnie	4627,2	100,0	1066,8	23,1	298,9	6,5	767,9	16,6	3501,9	75,7	58,5	1,3
zasadnicze												
zawodowe	4111,5	100,0	1245,8	30,3	322,3	7,8	923,5	22,5	2837,6	69,0	28,1	0,7
gimnazjalne	87,5	100,0	25,0	28,5	4,0	4,6	20,9	23,9	62,5	71,5	-	-
podstawowe	904,1	100,0	226,0	25,0	50,1	5,5	175,9	19,5	671,6	74,3	6,5	0,7
bez wykształcenia	6,5	100,0	0,7	9,9	-	-	0,7	9,9	5,9	90,1	-	-
Status na rynku pracy												
pracujący	13485,7	100,0	3004,5	22,3	789,6	5,9	2214,9	16,4	10349,7	76,7	131,6	1,0
bezrobotni	31,9	100,0	4,7	14,6	0,4	1,4	4,2	13,3	24,2	75,6	3,1	9,7
bierni zawodowo	374,7	100,0	46,5	12,4	3,5	0,9	43,0	11,5	321,4	85,8	6,8	1,8
Według zawodu												
W tym:												
przedstawiciele władz publicznych, wyżsi urzędnicy i kierownicy	856,4	100,0	150,2	17,5	32,0	3,7	118,1	13,8	702,0	82,0	4,3	0,5
specjaliści technicy i średni personel	2367,0	100,0	280,8	11,9	71,2	3,0	209,6	8,9	2046,9	86,5	39,3	1,7
pracownicy biurowi	1530,3	100,0	214,7	14,0	61,1	4,0	153,7	10,0	1302,3	85,1	13,2	0,9
pracownicy usług osobistych i sprzedawcy	1152,8	100,0	99,7	8,6	22,9	2,0	76,8	6,7	1041,0	90,3	12,1	1,0
rolnicy, ogrodnicy, leśnicy i rybacy	1703,1	100,0	230,7	13,5	57,0	3,3	173,8	10,2	1452,4	85,3	20,0	1,2
robotnicy przemysłowi i rzemieślnicy	1480,7	100,0	270,4	18,3	34,4	2,3	235,9	15,9	1197,8	80,9	12,5	0,8
operatorzy i monterzy maszyn i urządzeń	2230,8	100,0	973,8	43,7	296,6	13,3	677,1	30,4	1246,3	55,9	10,7	0,5
pracownicy przy pracach prostych	1280,7	100,0	459,1	35,8	127,0	9,9	332,1	25,9	809,3	63,2	12,3	1,0
	1177,9	100,0	354,9	30,1	88,9	7,5	266,0	22,6	806,0	68,4	17,0	1,4

a) tylko osoby odpowiadające bezpośrednio na te pytania

TABL. IX/9 OSOBY PRACUJĄCE W WIEKU 15 LAT I WIĘCEJ WEDŁUG STOPNIA NARAŻENIA W MIEJSCU PRACY NA CHEMIKALIA, PYŁY, OPARY, DYM Y LUB GAZY ^{a)} (DOK.)

Wyszczególnienie	Chemikalia, pyły, opary, dymy lub gazy											
	ogółem		narażony/a - razem		poważnie narażony/a		umiarkowanie narażony/a		nie był/a narażony/a		brak danych	
	w tys.	w %	w tys.	w %	w tys.	w %	w tys.	w %	w tys.	w %	w tys.	w %
Według sekcji PKD												
W tym:												
Rolnictwo, leśnictwo, łowiectwo i rybactwo	1642,7	100,0	318,2	19,4	50,9	3,1	267,3	16,3	1313,9	80,0	10,7	0,7
Górnictwo i wydobywanie	232,5	100,0	135,6	58,3	72,1	31,0	63,5	27,3	96,2	41,4	0,7	0,3
Przetwórstwo przemysłowe	2537,8	100,0	1009,5	39,8	280,4	11,0	729,1	28,7	1505,5	59,3	22,9	0,9
Wytwarzanie i zaopatrywanie w energię elektryczną, gaz, parę wodną, gorącą wodę itp	178,1	100,0	64,6	36,3	24,6	13,8	40,0	22,5	113,5	63,7	-	-
Dostawa wody; gospodarowanie ściekami i odpadami	108,9	100,0	37,7	34,6	11,8	10,9	25,8	23,7	71,2	65,4	-	-
Budownictwo	1145,9	100,0	380,7	33,2	78,0	6,8	302,8	26,4	759,9	66,3	5,2	0,5
Handel i naprawa pojazdów	2059,2	100,0	286,3	13,9	77,4	3,8	208,9	10,1	1744,7	84,7	28,2	1,4
Transport i gospodarka magazynowa	755,4	100,0	150,9	20,0	39,6	5,2	111,3	14,7	597,3	79,1	7,2	1,0
Działalność związana z zakwaterowaniem i usługami	334,1	100,0	66,1	19,8	8,0	2,4	58,1	17,4	261,9	78,4	6,1	1,8
gastronomicznymi												
Informacja i komunikacja	259,8	100,0	15,0	5,8	2,1	0,8	12,9	5,0	242,0	93,1	2,8	1,1
Działalność finansowa i ubezpieczeniowa	366,9	100,0	9,3	2,5	1,1	0,3	8,2	2,2	356,4	97,1	1,3	0,3
Działalność związana z obsługą rynku nieruchomości	129,5	100,0	7,7	5,9	3,2	2,5	4,5	3,5	117,9	91,1	3,9	3,0
Działalność profesjonalna, naukowa i techniczna	471,3	100,0	38,5	8,2	15,1	3,2	23,4	5,0	420,8	89,3	12,1	2,6
Działalność w zakresie usług administrowania i działalność wspierająca	339,0	100,0	36,5	10,8	10,9	3,2	25,6	7,5	294,6	86,9	8,0	2,4
Administracja publiczna i obrona narodowa; obowiązkowe zabezpieczenia społeczne	960,9	100,0	102,8	10,7	30,2	3,1	72,7	7,6	851,3	88,6	6,8	0,7
Edukacja	1130,6	100,0	94,2	8,3	12,0	1,1	82,2	7,3	1030,2	91,1	6,2	0,5
Opieka zdrowotna i pomoc społeczna	832,4	100,0	219,0	26,3	55,6	6,7	163,5	19,6	601,5	72,3	11,9	1,4
Działalność związana z kulturą, rozrywką i rekreacją	172,5	100,0	18,5	10,7	6,5	3,7	12,0	7,0	150,1	87,0	3,9	2,3
Pozostała działalność usługowa	201,7	100,0	62,8	31,2	14,2	7,1	48,6	24,1	135,2	67,0	3,7	1,8
Gospodarstwa domowe	23,5	100,0	1,9	8,2	-	-	1,9	8,2	21,6	91,8	-	-

a) tylko osoby odpowiadające bezpośrednio na te pytania

TABL. IX/10 OSOBY PRACUJĄCE W WIEKU 15 LAT I WIĘCEJ WEDŁUG STOPNIA NARAŻENIA W MIEJSCU PRACY NA HAŁAS LUB WIBRACJE (DRGANIA) ^{a)}

Wyszczególnienie	Hałas lub vibracje (drżania)											
	ogółem		narażony/a - razem		poważnie narażony/a		umiarkowanie narażony/a		nie był/a narażony/a		brak danych	
	w tys.	w %	w tys.	w %	w tys.	w %	w tys.	w %	w tys.	w %	w tys.	w %
Ogółem	13892,4	100,0	4716,7	34,0	1348,0	9,7	3368,7	24,2	9060,6	65,2	115,1	0,8
miasta	8758,1	100,0	2963,0	33,8	914,6	10,4	2048,4	23,4	5713,5	65,2	81,6	0,9
wieś	5134,3	100,0	1753,7	34,2	433,5	8,4	1320,2	25,7	3347,1	65,2	33,5	0,7
Płeć												
mężczyźni	7328,9	100,0	3136,8	42,8	898,6	12,3	2238,2	30,5	4123,7	56,3	68,4	0,9
kobiety	6563,4	100,0	1579,9	24,1	449,4	6,8	1130,5	17,2	4936,9	75,2	46,7	0,7
Wiek	13892,4	100,0	4716,7	34,0	1348,0	9,7	3368,7	24,2	9060,6	65,2	115,1	0,8
15-19	87,4	100,0	30,4	34,8	8,0	9,1	22,4	25,6	56,7	64,9	0,3	0,4
20-29	2904,2	100,0	954,0	32,8	237,8	8,2	716,2	24,7	1933,3	66,6	17,0	0,6
30-39	4017,9	100,0	1439,0	35,8	408,8	10,2	1030,2	25,6	2542,3	63,3	36,6	0,9
40-49	3480,8	100,0	1275,3	36,6	393,4	11,3	881,9	25,3	2172,7	62,4	32,8	0,9
50-59	2924,3	100,0	942,7	32,2	281,8	9,6	661,0	22,6	1957,4	66,9	24,2	0,8
60-69	412,6	100,0	67,3	16,3	17,5	4,2	49,8	12,1	342,0	82,9	3,3	0,8
70-79	57,5	100,0	5,3	9,2	0,8	1,4	4,5	7,8	51,3	89,3	0,8	1,5
80 lat i więcej	7,6	100,0	2,7	35,2	-	-	2,7	35,2	4,9	64,8	-	-
Poziom wykształcenia												
wyższe	3797,0	100,0	1029,9	27,1	300,7	7,9	729,2	19,2	2727,8	71,8	39,3	1,0
policealne	358,4	100,0	89,5	25,0	24,1	6,7	65,4	18,3	267,0	74,5	1,9	0,5
średnie	4627,2	100,0	1566,9	33,9	465,7	10,1	1101,2	23,8	3016,0	65,2	44,3	1,0
zasadnicze												
zawodowe	4111,5	100,0	1717,3	41,8	478,1	11,6	1239,2	30,1	2369,8	57,6	24,4	0,6
gimnazjalne	87,5	100,0	35,1	40,1	11,8	13,5	23,3	26,6	52,4	59,9	-	-
podstawowe	904,1	100,0	277,1	30,7	67,6	7,5	209,5	23,2	621,8	68,8	5,2	0,6
bez wykształcenia	6,5	100,0	0,8	13,0	-	-	0,8	13,0	5,7	87,0	-	-
Status na rynku pracy												
pracujący	13485,7	100,0	4646,8	34,5	1336,7	9,9	3310,0	24,5	8734,1	64,8	104,9	0,8
bezrobotni	31,9	100,0	10,4	32,7	1,3	3,9	9,2	28,8	18,4	57,6	3,1	9,7
bierni zawodowo	374,7	100,0	59,5	15,9	10,1	2,7	49,4	13,2	308,1	82,2	7,1	1,9
Według zawodu												
W tym:												
przedstawiciele władz publicznych, wyżsi urzędnicy i kierownicy	856,4	100,0	232,3	27,1	40,1	4,7	192,2	22,4	618,4	72,2	5,7	0,7
specjaliści technicy i średni personel	2367,0	100,0	722,9	30,5	247,3	10,4	475,6	20,1	1612,1	68,1	32,0	1,4
pracownicy biurowi	1530,3	100,0	356,7	23,3	107,0	7,0	249,8	16,3	1163,5	76,0	10,0	0,7
pracownicy usług osobistych i sprzedawcy	1152,8	100,0	198,2	17,2	29,3	2,5	169,0	14,7	945,1	82,0	9,5	0,8
rolnicy, ogrodnicy, leśnicy i rybacy	1703,1	100,0	356,6	20,9	69,2	4,1	287,4	16,9	1332,1	78,2	14,4	0,8
robotnicy przemysłowi i rzemieślnicy	1480,7	100,0	286,6	19,4	25,7	1,7	260,9	17,6	1183,1	79,9	10,9	0,7
operatorzy i monterzy maszyn i urządzeń	2230,8	100,0	1307,5	58,6	446,2	20,0	861,3	38,6	914,8	41,0	8,6	0,4
pracownicy przy pracach prostych	1280,7	100,0	819,1	64,0	268,2	20,9	550,8	43,0	452,5	35,3	9,1	0,7
	1177,9	100,0	399,5	33,9	103,6	8,8	295,9	25,1	763,5	64,8	14,9	1,3

a) tylko osoby odpowiadające bezpośrednio na te pytania

TABL. IX/10 OSOBY PRACUJĄCE W WIEKU 15 LAT I WIĘCEJ WEDŁUG STOPNIA NARAŻENIA W MIEJSCU PRACY NA HAŁAS LUB WIBRACJE (DRGANIA) ^{a)} (DOK.)

Wyszczególnienie	Hałas lub wibracje (drgania)											
	ogółem		narażony/a - razem		poważnie narażony/a		umiarkowanie narażony/a		nie był/a narażony/a		brak danych	
	w tys.	w %	w tys.	w %	w tys.	w %	w tys.	w %	w tys.	w %	w tys.	w %
Według sekcji PKD												
W tym:												
Rolnictwo, leśnictwo, łowiectwo i rybactwo	1642,7	100,0	344,7	21,0	41,6	2,5	303,2	18,5	1287,7	78,4	10,3	0,6
Górnictwo i wydobywanie	232,5	100,0	167,3	72,0	80,7	34,7	86,6	37,3	64,4	27,7	0,7	0,3
Przetwórstwo przemysłowe	2537,8	100,0	1406,9	55,4	450,6	17,8	956,3	37,7	1110,6	43,8	20,4	0,8
Wytwarzanie i zaopatrywanie w energię elektryczną, gaz, parę wodną, gorącą wodę itp	178,1	100,0	78,0	43,8	32,5	18,2	45,5	25,5	100,2	56,2	-	-
Dostawa wody; gospodarowanie ściekami i odpadami	108,9	100,0	43,8	40,2	10,1	9,2	33,7	31,0	65,1	59,8	-	-
Budownictwo	1145,9	100,0	576,6	50,3	153,5	13,4	423,1	36,9	565,0	49,3	4,3	0,4
Handel i naprawa pojazdów	2059,2	100,0	443,1	21,5	78,2	3,8	364,8	17,7	1596,0	77,5	20,1	1,0
Transport i gospodarka magazynowa	755,4	100,0	372,8	49,4	109,9	14,6	262,9	34,8	377,3	50,0	5,3	0,7
Działalność związana z zakwaterowaniem i usługami gastronomicznymi	334,1	100,0	81,3	24,3	16,5	4,9	64,8	19,4	250,7	75,0	2,1	0,6
Informacja i komunikacja	259,8	100,0	53,1	20,4	7,1	2,7	46,0	17,7	202,3	77,9	4,4	1,7
Działalność finansowa i ubezpieczeniowa	366,9	100,0	29,9	8,2	3,5	1,0	26,4	7,2	337,0	91,8	-	-
Działalność związana z obsługą rynku nieruchomości	129,5	100,0	16,6	12,8	4,8	3,7	11,8	9,1	109,0	84,2	3,9	3,0
Działalność profesjonalna, naukowa i techniczna	471,3	100,0	61,4	13,0	15,6	3,3	45,8	9,7	397,6	84,3	12,4	2,6
Działalność w zakresie usług administrowania i działalność wspierająca	339,0	100,0	54,4	16,0	14,8	4,4	39,6	11,7	279,6	82,5	5,0	1,5
Administracja publiczna i obrona narodowa; obowiązkowe zabezpieczenia społeczne	960,9	100,0	172,5	18,0	35,5	3,7	137,0	14,3	783,9	81,6	4,4	0,5
Edukacja	1130,6	100,0	564,6	49,9	222,4	19,7	342,3	30,3	561,7	49,7	4,2	0,4
Opieka zdrowotna i pomoc społeczna	832,4	100,0	163,1	19,6	47,0	5,6	116,1	13,9	659,4	79,2	10,0	1,2
Działalność związana z kulturą, rozrywką i rekreacją	172,5	100,0	39,3	22,8	14,5	8,4	24,8	14,4	129,3	74,9	3,9	2,3
Pozostała działalność usługowa	201,7	100,0	44,6	22,1	8,4	4,2	36,2	18,0	153,4	76,1	3,7	1,8
Gospodarstwa domowe	23,5	100,0	1,0	4,4	0,8	3,2	0,3	1,2	22,5	95,6	-	-

a) tylko osoby odpowiadające bezpośrednio na te pytania

TABL. IX/11 OSOBY PRACUJĄCE W WIEKU 15 LAT I WIĘCEJ WEDŁUG STOPNIA NARAŻENIA W MIEJSCU PRACY NA UCIAŹLIWE POZYCJE LUB RUCHY PODCZAS PRACY LUB PRZENOSZENIE CIĘŻKICH ŁADUNKÓW^{a)}

Wyszczególnienie	Uciążliwe pozycje lub ruchy podczas pracy lub przenoszenie ciężkich ładunków											
	ogółem		narażony/a - razem		poważnie narażony/a		umiarkowanie narażony/a		nie był/a narażony/a		brak danych	
	w tys.	w %	w tys.	w %	w tys.	w %	w tys.	w %	w tys.	w %	w tys.	w %
Ogółem	13892,4	100,0	5561,9	40,0	1450,0	10,4	4111,8	29,6	8208,6	59,1	121,9	0,9
miasta	8758,1	100,0	3198,2	36,5	907,8	10,4	2290,5	26,2	5469,9	62,5	89,9	1,0
wieś	5134,3	100,0	2363,6	46,0	542,2	10,6	1821,4	35,5	2738,7	53,3	32,0	0,6
Płeć												
mężczyźni	7328,9	100,0	3454,0	47,1	916,0	12,5	2538,0	34,6	3799,3	51,8	75,6	1,0
kobiety	6563,4	100,0	2107,9	32,1	534,0	8,1	1573,8	24,0	4409,3	67,2	46,3	0,7
Wiek												
15-19	87,4	100,0	36,3	41,6	8,8	10,0	27,6	31,5	51,0	58,4	-	-
20-29	2904,2	100,0	1128,4	38,9	273,9	9,4	854,6	29,4	1759,4	60,6	16,4	0,6
30-39	4017,9	100,0	1565,8	39,0	429,6	10,7	1136,2	28,3	2416,5	60,1	35,6	0,9
40-49	3480,8	100,0	1527,8	43,9	399,4	11,5	1128,5	32,4	1915,1	55,0	37,8	1,1
50-59	2924,3	100,0	1164,4	39,8	312,9	10,7	851,5	29,1	1731,7	59,2	28,2	1,0
60-69	412,6	100,0	125,0	30,3	23,6	5,7	101,4	24,6	284,6	69,0	3,0	0,7
70-79	57,5	100,0	10,8	18,9	1,5	2,5	9,4	16,3	45,8	79,7	0,8	1,5
80 lat i więcej	7,6	100,0	3,1	41,3	0,5	6,1	2,7	35,2	4,5	58,7	-	-
Poziom wykształcenia												
wyższe	3797,0	100,0	803,1	21,2	185,6	4,9	617,5	16,3	2951,1	77,7	42,7	1,1
policealne	358,4	100,0	122,7	34,2	34,1	9,5	88,5	24,7	232,7	64,9	3,1	0,9
średnie	4627,2	100,0	1924,1	41,6	518,1	11,2	1406,0	30,4	2657,7	57,4	45,4	1,0
zasadnicze												
zawodowe	4111,5	100,0	2216,7	53,9	590,2	14,4	1626,5	39,6	1871,0	45,5	23,8	0,6
gimnazjalne	87,5	100,0	39,6	45,3	8,8	10,1	30,8	35,2	47,9	54,7	-	-
podstawowe	904,1	100,0	453,7	50,2	112,4	12,4	341,3	37,7	443,6	49,1	6,9	0,8
bez wykształcenia	6,5	100,0	1,8	28,3	0,7	9,9	1,2	18,3	4,7	71,7	-	-
Status na rynku pracy												
pracujący	13485,7	100,0	5436,1	40,3	1437,0	10,7	3999,0	29,7	7940,2	58,9	109,4	0,8
bezrobotni	31,9	100,0	15,0	46,9	1,8	5,5	13,2	41,4	13,8	43,3	3,1	9,7
bierni zawodowo	374,7	100,0	110,8	29,6	11,2	3,0	99,6	26,6	254,5	67,9	9,3	2,5
Według zawodu												
W tym:												
przedstawiciele władz publicznych, wyżsi urzędnicy i kierownicy	856,4	100,0	222,7	26,0	43,4	5,1	179,4	20,9	628,9	73,4	4,8	0,6
specjaliści	2367,0	100,0	482,6	20,4	131,7	5,6	350,9	14,8	1849,3	78,1	35,1	1,5
technicy i średni personel	1530,3	100,0	407,6	26,6	109,4	7,1	298,3	19,5	1110,3	72,6	12,4	0,8
pracownicy biurowi	1152,8	100,0	299,1	25,9	61,8	5,4	237,4	20,6	843,8	73,2	9,9	0,9
pracownicy usług osobistych i sprzedawcy	1703,1	100,0	673,5	39,5	134,2	7,9	539,3	31,7	1017,6	59,7	12,0	0,7
rolnicy, ogrodnicy, leśnicy i rybacy	1480,7	100,0	737,2	49,8	139,3	9,4	597,9	40,4	732,6	49,5	10,9	0,7
robotnicy przemysłowi i rzemieślnicy	2230,8	100,0	1417,4	63,5	454,4	20,4	963,0	43,2	803,1	36,0	10,3	0,5
operatorzy i monterzy maszyn i urządzeń	1280,7	100,0	740,8	57,8	224,8	17,6	516,0	40,3	529,2	41,3	10,7	0,8
pracownicy przy pracach prostych	1177,9	100,0	558,1	47,4	148,0	12,6	410,2	34,8	604,9	51,4	14,9	1,3

a) tylko osoby odpowiadające bezpośrednio na te pytania

TABL. IX/11 OSOBY PRACUJĄCE W WIEKU 15 LAT I WIĘCEJ WEDŁUG STOPNIA NARAŻENIA W MIEJSCU PRACY NA UCIAŻLIWE POZYCJE LUB RUCHY PODCZAS PRACY LUB PRZENOSZENIE CIĘŻKICH ŁADUNKÓW^{a)}(DOK.)

Wyszczególnienie	Uciążliwe pozycje lub ruchy podczas pracy lub przenoszenie ciężkich ładunków											
	ogółem		narażony/a - razem		poważnie narażony/a		umiarkowanie narażony/a		nie był/a narażony/a		brak danych	
	w tys.	w %	w tys.	w %	w tys.	w %	w tys.	w %	w tys.	w %	w tys.	w %
Według sekcji PKD												
W tym:												
Rolnictwo, leśnictwo, łowiectwo i rybactwo	1642,7	100,0	817,2	49,7	166,7	10,1	650,5	39,6	814,2	49,6	11,4	0,7
Górnictwo i wydobywanie	232,5	100,0	124,1	53,4	63,2	27,2	60,9	26,2	107,6	46,3	0,7	0,3
Przetwórstwo przemysłowe	2537,8	100,0	1273,6	50,2	375,3	14,8	898,3	35,4	1246,1	49,1	18,1	0,7
Wytwarzanie i zaopatrywanie w energię elektryczną, gaz, parę wodną, gorącą wodę itp	178,1	100,0	71,6	40,2	15,6	8,7	56,0	31,5	106,5	59,8	-	-
Dostawa wody; gospodarowanie ściekami i odpadami	108,9	100,0	45,7	41,9	13,4	12,3	32,2	29,6	63,2	58,1	-	-
Budownictwo	1145,9	100,0	690,4	60,3	195,9	17,1	494,5	43,2	448,3	39,1	7,2	0,6
Handel i naprawa pojazdów	2059,2	100,0	805,1	39,1	178,6	8,7	626,5	30,4	1233,9	59,9	20,2	1,0
Transport i gospodarka magazynowa	755,4	100,0	395,3	52,3	116,5	15,4	278,8	36,9	355,4	47,1	4,7	0,6
Działalność związana z zakwaterowaniem i usługami	334,1	100,0	118,6	35,5	20,6	6,2	98,0	29,3	213,4	63,9	2,1	0,6
gastronomicznymi	259,8	100,0	54,9	21,1	7,4	2,8	47,5	18,3	200,8	77,3	4,1	1,6
Informacja i komunikacja	366,9	100,0	66,5	18,1	13,3	3,6	53,2	14,5	298,7	81,4	1,7	0,5
Działalność finansowa i ubezpieczeniowa	129,5	100,0	44,7	34,5	12,7	9,8	32,0	24,7	80,9	62,4	3,9	3,0
Działalność związana z obsługą rynku nieruchomości	471,3	100,0	102,7	21,8	30,5	6,5	72,3	15,3	357,8	75,9	10,8	2,3
Działalność profesjonalna, naukowa i techniczna	339,0	100,0	75,0	22,1	20,0	5,9	55,0	16,2	257,1	75,8	6,9	2,0
Działalność w zakresie usług administrowania i działalność wspierająca	960,9	100,0	209,0	21,8	35,0	3,6	174,0	18,1	746,6	77,7	5,3	0,6
Administracja publiczna i obrona narodowa; obowiązkowe zabezpieczenia społeczne	1130,6	100,0	195,1	17,3	32,9	2,9	162,3	14,4	929,2	82,2	6,2	0,5
Edukacja	832,4	100,0	335,5	40,3	124,9	15,0	210,6	25,3	486,4	58,4	10,5	1,3
Opieka zdrowotna i pomoc społeczna	172,5	100,0	54,2	31,4	11,5	6,6	42,7	24,8	114,4	66,3	3,9	2,3
Działalność związana z kulturą, rozrywką i rekreacją	201,7	100,0	75,2	37,3	15,0	7,5	60,2	29,8	122,8	60,9	3,7	1,8
Pozostała działalność usługowa	23,5	100,0	6,9	29,2	1,1	4,5	5,8	24,7	16,3	69,2	0,4	1,6
Gospodarstwa domowe												

a) tylko osoby odpowiadające bezpośrednio na te pytania

TABL. IX/12 OSOBY PRACUJĄCE W WIEKU 15 LAT I WIĘCEJ WEDŁUG STOPNIA NARAŻENIA W MIEJSCU PRACY NA RYZYKO WYPADKU ^{a)}

Wyszczególnienie	Ryzyko wypadku											
	ogółem		narażony/a - razem		poważnie narażony/a		umiarkowanie narażony/a		nie był/a narażony/a		brak danych	
	w tys.	w %	w tys.	w %	w tys.	w %	w tys.	w %	w tys.	w %	w tys.	w %
Ogółem	13892,4	100,0	5225,5	37,6	1462,7	10,5	3762,8	27,1	8475,4	61,0	191,5	1,4
miasta	8758,1	100,0	3009,1	34,4	916,9	10,5	2092,3	23,9	5612,0	64,1	137,0	1,6
wieś	5134,3	100,0	2216,3	43,2	545,8	10,6	1670,5	32,5	2863,5	55,8	54,5	1,1
Płeć												
mężczyźni	7328,9	100,0	3696,5	50,4	1206,5	16,5	2490,0	34,0	3529,3	48,2	103,1	1,4
kobiety	6563,4	100,0	1529,0	23,3	256,2	3,9	1272,8	19,4	4946,1	75,4	88,4	1,3
Wiek												
15-19	87,4	100,0	34,0	38,9	11,9	13,7	22,1	25,2	53,4	61,1	-	-
20-29	2904,2	100,0	1001,0	34,5	282,5	9,7	718,6	24,7	1870,1	64,4	33,1	1,1
30-39	4017,9	100,0	1525,0	38,0	448,1	11,2	1076,9	26,8	2435,2	60,6	57,7	1,4
40-49	3480,8	100,0	1461,7	42,0	422,6	12,1	1039,0	29,9	1960,0	56,3	59,1	1,7
50-59	2924,3	100,0	1077,1	36,8	270,7	9,3	806,4	27,6	1809,5	61,9	37,7	1,3
60-69	412,6	100,0	115,3	27,9	24,5	5,9	90,7	22,0	294,4	71,3	3,0	0,7
70-79	57,5	100,0	8,3	14,4	1,8	3,1	6,5	11,3	48,3	84,1	0,8	1,5
80 lat i więcej	7,6	100,0	3,1	41,3	0,5	6,1	2,7	35,2	4,5	58,7	-	-
Poziom wykształcenia												
wyższe	3797,0	100,0	779,2	20,5	160,6	4,2	618,6	16,3	2957,8	77,9	60,0	1,6
policealne	358,4	100,0	101,0	28,2	26,3	7,3	74,7	20,9	253,0	70,6	4,5	1,2
średnie	4627,2	100,0	1824,1	39,4	538,0	11,6	1286,1	27,8	2738,6	59,2	64,5	1,4
zasadnicze zawodowe	4111,5	100,0	2082,6	50,7	607,9	14,8	1474,8	35,9	1978,6	48,1	50,3	1,2
gimnazjalne	87,5	100,0	36,3	41,5	14,3	16,3	22,0	25,1	50,7	57,9	0,6	0,7
podstawowe	904,1	100,0	401,1	44,4	115,0	12,7	286,1	31,6	491,4	54,3	11,7	1,3
bez wykształcenia	6,5	100,0	1,2	17,7	0,7	9,9	0,5	7,7	5,4	82,3	-	-
Status na rynku pracy												
pracujący	13485,7	100,0	5123,5	38,0	1446,6	10,7	3676,9	27,3	8181,6	60,7	180,7	1,3
bezrobotni	31,9	100,0	12,1	37,9	2,5	7,7	9,6	30,2	15,8	49,6	4,0	12,5
bierni zawodowo	374,7	100,0	89,9	24,0	13,6	3,6	76,3	20,4	278,0	74,2	6,8	1,8
Według zawodu												
W tym:												
przedstawiciele władz publicznych, wyżsi urzędnicy i kierownicy	856,4	100,0	271,4	31,7	58,3	6,8	213,1	24,9	577,1	67,4	7,9	0,9
specjaliści technicy i średni personel	2367,0	100,0	464,9	19,6	77,5	3,3	387,4	16,4	1852,0	78,2	50,1	2,1
pracownicy biurowi	1530,3	100,0	451,6	29,5	140,4	9,2	311,2	20,3	1065,2	69,6	13,5	0,9
pracownicy usług osobistych i sprzedawcy	1152,8	100,0	190,8	16,5	38,7	3,4	152,1	13,2	950,0	82,4	12,0	1,0
rolnicy, ogrodnicy, leśnicy i rybacy	1703,1	100,0	503,4	29,6	96,6	5,7	406,8	23,9	1171,4	68,8	28,3	1,7
robotnicy przemysłowi i rzemieślnicy	1480,7	100,0	650,1	43,9	82,4	5,6	567,7	38,3	816,9	55,2	13,7	0,9
operatorzy i monterzy maszyn i urządzeń	2230,8	100,0	1303,2	58,4	444,2	19,9	859,0	38,5	908,2	40,7	19,5	0,9
pracownicy przy pracach prostych	1280,7	100,0	871,7	68,1	387,5	30,3	484,1	37,8	388,8	30,4	20,3	1,6
	1177,9	100,0	469,5	39,9	119,2	10,1	350,4	29,7	684,1	58,1	24,2	2,1

a) tylko osoby odpowiadające bezpośrednio na te pytania

TABL. IX/12 OSOBY PRACUJĄCE W WIEKU 15 LAT I WIĘCEJ WEDŁUG STOPNIA NARAŻENIA W MIEJSCU PRACY NA RYZYKO WYPADKU ^{a)} (DOK.)

Wyszczególnienie	Ryzyko wypadku											
	ogółem		narażony/a - razem		poważnie narażony/a		umiarkowanie narażony/a		nie był/a narażony/a		brak danych	
	w tys.	w %	w tys.	w %	w tys.	w %	w tys.	w %	w tys.	w %	w tys.	w %
Według sekcji PKD												
W tym:												
Rolnictwo, leśnictwo, łowiectwo i rybactwo	1642,7	100,0	711,1	43,3	101,7	6,2	609,4	37,1	917,9	55,9	13,8	0,8
Górnictwo i wydobywanie	232,5	100,0	164,3	70,7	108,9	46,8	55,5	23,9	67,4	29,0	0,7	0,3
Przetwórstwo przemysłowe	2537,8	100,0	1223,4	48,2	332,6	13,1	890,7	35,1	1276,4	50,3	38,0	1,5
Wytwarzanie i zaopatrywanie w energię elektryczną, gaz, parę wodną, gorącą wodę itp	178,1	100,0	91,5	51,3	38,5	21,6	53,0	29,7	84,6	47,5	2,1	1,2
Dostawa wody; gospodarowanie ściekami i odpadami	108,9	100,0	47,9	44,0	12,6	11,5	35,4	32,5	60,0	55,1	0,9	0,9
Budownictwo	1145,9	100,0	670,9	58,5	220,0	19,2	450,9	39,3	466,1	40,7	8,8	0,8
Handel i naprawa pojazdów	2059,2	100,0	637,2	30,9	136,2	6,6	501,0	24,3	1387,3	67,4	34,8	1,7
Transport i gospodarka magazynowa	755,4	100,0	461,4	61,1	236,8	31,3	224,7	29,7	282,0	37,3	12,0	1,6
Działalność związana z zakwaterowaniem i usługami	334,1	100,0	97,4	29,1	14,5	4,3	82,9	24,8	232,8	69,7	3,9	1,2
gastroonomicznymi	259,8	100,0	41,1	15,8	6,0	2,3	35,2	13,5	212,6	81,8	6,0	2,3
Informacja i komunikacja	366,9	100,0	46,7	12,7	9,9	2,7	36,8	10,0	320,2	87,3	-	-
Działalność finansowa i ubezpieczeniowa	129,5	100,0	38,7	29,9	7,8	6,1	30,9	23,9	86,9	67,1	3,9	3,0
Działalność związana z obsługą rynku nieruchomości	471,3	100,0	52,1	11,1	9,3	2,0	42,8	9,1	406,0	86,1	13,2	2,8
Działalność profesjonalna, naukowa i techniczna	339,0	100,0	98,1	28,9	33,4	9,9	64,7	19,1	234,0	69,0	6,9	2,0
Działalność w zakresie usług administrowania i działalność wspierająca	960,9	100,0	281,0	29,2	84,8	8,8	196,1	20,4	673,8	70,1	6,1	0,6
Administracja publiczna i obrona narodowa; obowiązkowe zabezpieczenia społeczne	1130,6	100,0	220,2	19,5	39,0	3,4	181,3	16,0	896,3	79,3	14,0	1,2
Edukacja	832,4	100,0	250,6	30,1	53,6	6,4	197,0	23,7	566,9	68,1	14,9	1,8
Opieka zdrowotna i pomoc społeczna	172,5	100,0	42,1	24,4	8,2	4,8	33,9	19,6	126,1	73,1	4,3	2,5
Działalność związana z kulturą, rozrywką i rekreacją	201,7	100,0	44,3	22,0	8,1	4,0	36,2	17,9	152,0	75,4	5,4	2,7
Pozostała działalność usługowa	23,5	100,0	5,5	23,3	0,8	3,4	4,7	19,9	17,7	75,0	0,4	1,6
Gospodarstwa domowe												

a) tylko osoby odpowiadające bezpośrednio na te pytania

TABL. IX/13 OSOBY W WIEKU 15 LAT I WIĘCEJ NARAŻONE NA DYM TYTONIOWY W DOMU ^{a)}

Wyszczególnienie	Ogółem	Częstość narażenia na dym tytoniowy w domu				
		nigdy lub prawie nigdy	narażeni			
			razem	krócej niż przez 1 godzinę dziennie	1-5 godzin dziennie	dłużej niż przez 5 godzin dziennie
w tysiącach						
Ogółem	20704,5	16418,5	4286,0	2420,7	1422,8	442,5
miasta	12818,9	10291,7	2527,2	1404,2	846,2	276,8
wieś	7885,6	6126,8	1758,8	1016,5	576,7	165,7
Płeć						
mężczyźni	8401,7	6752,5	1649,3	978,5	549,5	121,3
kobiety	12302,7	9666,0	2636,7	1442,2	873,4	321,1
Wiek						
15-19	1751,3	1097,5	653,8	337,4	249,4	67,0
20-29	3662,1	2619,5	1042,5	623,2	329,5	89,8
30-39	3495,1	2897,9	597,3	354,7	188,8	53,8
40-49	2736,4	2183,9	552,5	317,3	173,1	62,1
50-59	3434,6	2768,3	666,3	361,4	227,8	77,2
60-69	2506,7	2098,9	407,8	222,2	130,8	54,8
70-79	2097,4	1831,8	265,6	153,9	86,0	25,6
80 lat i więcej	1020,9	920,7	100,2	50,5	37,4	12,2
Poziom wykształcenia						
wyższe	4105,6	3553,2	552,4	372,8	140,3	39,3
policealne	473,0	389,2	83,8	52,9	22,4	8,5
średnie	6465,7	5123,2	1342,5	769,1	440,8	132,6
zasadnicze zawodowe	4547,0	3533,9	1013,1	566,6	334,7	111,8
gimnazjalne	1240,2	767,2	473,0	251,2	172,1	49,6
podstawowe	3640,7	2854,2	786,6	391,7	301,6	93,3
bez wykształcenia	232,3	197,6	34,7	16,4	10,9	7,3
Stan cywilny prawny						
kawaler/panna	5372,9	3757,0	1615,8	882,0	572,5	161,2
żonaty/zamężna	12060,9	9850,0	2210,9	1271,5	697,9	241,5
wdowiec/wdowa	2582,5	2218,9	363,6	205,4	125,8	32,4
rozwódziony(-a)/separowany(-a)	688,2	592,6	95,7	61,8	26,6	7,3
Stan cywilny faktyczny						
żyjący w związku	12208,5	9939,6	2268,8	1306,1	715,8	247,0
nie żyjący w związku	8496,0	6478,9	2017,1	1114,6	707,1	195,4
Status na rynku pracy						
pracujący	9310,5	7428,5	1882,0	1129,3	592,5	160,1
bezrobotni	966,4	678,1	288,2	116,2	114,8	57,3
bierni zawodowo	10427,6	8311,9	2115,7	1175,1	715,6	225,0
Według oceny stanu zdrowia						
bardzo dobre i dobre	12399,1	9587,9	2811,2	1644,4	922,9	243,9
takie sobie	5529,4	4513,0	1016,3	558,2	337,5	120,7
złe i bardzo złe	2756,4	2302,3	454,1	218,0	160,9	75,2
brak danych	19,5	15,2	4,3	-	1,6	2,7
Według długotrwałych problemów zdrowotnych						
z problemami	10437,4	8564,4	1873,0	993,8	624,7	254,5
bez problemów	10159,0	7772,5	2386,6	1411,3	788,3	187,0
brak danych	108,1	81,7	26,4	15,6	9,8	1,0
Według sprawności						
niesprawni	3459,4	2865,4	594,0	311,5	198,8	83,7
sprawni	17245,1	13553,1	3692,0	2109,2	1224,0	358,8
Według występowania chorób/dolegliwości przewlekłych						
chorujący przewlekłe	11909,6	9737,6	2171,9	1171,9	728,7	271,3
nie chorujący przewlekłe	8794,9	6680,9	2114,0	1248,8	694,1	171,1

a) tylko osoby samodzielnie wypełniające ankietę, które odpowiedziały na to pytanie

TABL. IX/13 OSOBY W WIEKU 15 LAT I WIĘCEJ NARAŻONE NA DYM TYTONIOWY W DOMU ^{a)}
(DOK.)

Wyszczególnienie	Ogółem	Częstość narażenia na dym tytoniowy w domu				
		nigdy lub prawie nigdy	narażeni			
			razem	krócej niż przez 1 godzinę dziennie	1-5 godzin dziennie	dłużej niż przez 5 godzin dziennie
	w odsetkach					
Ogółem	100,0	79,3	20,7	11,7	6,9	2,1
miasta	100,0	80,3	19,7	11,0	6,6	2,2
wieś	100,0	77,7	22,3	12,9	7,3	2,1
Płeć						
mężczyźni	100,0	80,4	19,6	11,6	6,5	1,4
kobiety	100,0	78,6	21,4	11,7	7,1	2,6
Wiek						
15-19	100,0	62,7	37,3	19,3	14,2	3,8
20-29	100,0	71,5	28,5	17,0	9,0	2,5
30-39	100,0	82,9	17,1	10,1	5,4	1,5
40-49	100,0	79,8	20,2	11,6	6,3	2,3
50-59	100,0	80,6	19,4	10,5	6,6	2,2
60-69	100,0	83,7	16,3	8,9	5,2	2,2
70-79	100,0	87,3	12,7	7,3	4,1	1,2
80 lat i więcej	100,0	90,2	9,8	4,9	3,7	1,2
Poziom wykształcenia						
wyższe	100,0	86,5	13,5	9,1	3,4	1,0
policealne	100,0	82,3	17,7	11,2	4,7	1,8
średnie	100,0	79,2	20,8	11,9	6,8	2,1
zasadnicze zawodowe	100,0	77,7	22,3	12,5	7,4	2,5
gimnazjalne	100,0	61,9	38,1	20,3	13,9	4,0
podstawowe	100,0	78,4	21,6	10,8	8,3	2,6
bez wykształcenia	100,0	85,1	14,9	7,1	4,7	3,1
Stan cywilny prawny						
kawaler/panna	100,0	69,9	30,1	16,4	10,7	3,0
żonaty/zamężna	100,0	81,7	18,3	10,5	5,8	2,0
wdowiec/wdowa	100,0	85,9	14,1	8,0	4,9	1,3
rozwódziony(-a)/separowany(-a)	100,0	86,1	13,9	9,0	3,9	1,1
Stan cywilny faktyczny						
żyjący w związku	100,0	81,4	18,6	10,7	5,9	2,0
nie żyjący w związku	100,0	76,3	23,7	13,1	8,3	2,3
Status na rynku pracy						
pracujący	100,0	79,8	20,2	12,1	6,4	1,7
bezrobotni	100,0	70,2	29,8	12,0	11,9	5,9
bierni zawodowo	100,0	79,7	20,3	11,3	6,9	2,2
Według oceny stanu zdrowia						
bardzo dobre i dobre	100,0	77,3	22,7	13,3	7,4	2,0
takie sobie	100,0	81,6	18,4	10,1	6,1	2,2
złe i bardzo złe	100,0	83,5	16,5	7,9	5,8	2,7
brak danych	100,0	77,9	22,1	-	8,3	13,8
Według długotrwałych problemów zdrowotnych						
z problemami	100,0	82,1	17,9	9,5	6,0	2,4
bez problemów	100,0	76,5	23,5	13,9	7,8	1,8
brak danych	100,0	75,6	24,4	14,4	9,1	0,9
Według sprawności						
niesprawni	100,0	82,8	17,2	9,0	5,7	2,4
sprawni	100,0	78,6	21,4	12,2	7,1	2,1
Według występowania chorób/dolegliwości przewlekłych						
chorujący przewlekłe	100,0	81,8	18,2	9,8	6,1	2,3
nie chorujący przewlekłe	100,0	76,0	24,0	14,2	7,9	1,9

a) tylko osoby samodzielnie wypełniające ankietę, które odpowiedziały na to pytanie

**TABL. IX/14 OSOBY W WIEKU 0-14 LAT NARAŻONE NA DYM TYTONIOWY
W DOMU**

Wyszczególnienie	Ogółem	Częstość narażenia na dym tytoniowy w domu					
		nigdy lub prawie nigdy	narażeni				brak danych
			razem	krócej niż przez 1 godzinę dziennie	1-5 godzin dziennie	dłużej niż przez 5 godzin dziennie	
	w tysiącach						
Ogółem	5749,2	4263,8	1429,4	765,9	545,6	117,9	56,0
Wiek							
0-4 lata	1946,6	1560,7	373,6	235,2	113,6	24,8	12,3
5-9	1781,8	1353,5	407,7	213,0	154,4	40,3	20,6
10-14	2020,7	1349,6	648,0	317,7	277,5	52,8	23,2
Miasto	3208,7	2417,5	764,9	387,3	299,5	78,1	26,3
0-4 lata	1136,1	945,0	188,9	120,8	53,4	14,6	2,3
5-9	993,0	770,1	211,4	104,1	83,5	23,8	11,6
10-14	1079,5	702,5	364,6	162,4	162,6	39,6	12,4
Wieś	2540,5	1846,3	664,5	378,6	246,0	39,8	29,7
0-4 lata	810,5	615,7	184,8	114,4	60,2	10,1	10,0
5-9	788,8	583,5	196,4	108,9	70,9	16,5	9,0
10-14	941,2	647,1	283,4	155,3	114,9	13,2	10,7
w odsetkach							
Ogółem	100,0	74,2	24,9	13,3	9,5	2,1	1,0
Wiek							
0-4 lata	100,0	80,2	19,2	12,1	5,8	1,3	0,6
5-9	100,0	76,0	22,9	12,0	8,7	2,3	1,2
10-14	100,0	66,8	32,1	15,7	13,7	2,6	1,1
Miasto	100,0	75,3	23,8	12,1	9,3	2,4	0,8
0-4 lata	100,0	83,2	16,6	10,6	4,7	1,3	0,2
5-9	100,0	77,5	21,3	10,5	8,4	2,4	1,2
10-14	100,0	65,1	33,8	15,0	15,1	3,7	1,2
Wieś	100,0	72,7	26,2	14,9	9,7	1,6	1,2
0-4 lata	100,0	76,0	22,8	14,1	7,4	1,2	1,2
5-9	100,0	74,0	24,9	13,8	9,0	2,1	1,1
10-14	100,0	68,8	30,1	16,5	12,2	1,4	1,1

TABL. IX/15 OSOBY W WIEKU 15 LAT I WIĘCEJ NARAŻONE NA DYM TYTONIOWY W MIEJSCACH PUBLICZNYCH I W ŚRODKACH TRANSPORTU ^{a)}

Wyszczególnienie	Ogółem	Częstość narażenia na dym tytoniowy w miejscach publicznych i w środkach transportu				
		nigdy lub prawie nigdy	narażeni			
			razem	krócej niż przez 1 godzinę dziennie	1-5 godzin dziennie	dłużej niż przez 5 godzin dziennie
	w tysiącach					
Ogółem	20846,9	15472,6	4945,6	4223,9	697,6	24,1
miasta	12920,9	9163,9	3480,5	2972,1	488,7	19,7
wieś	7926,0	6308,7	1465,1	1251,8	208,9	4,5
Płeć						
mężczyźni	8472,4	5955,0	2363,1	1962,7	391,1	9,4
kobiety	12374,5	9517,5	2582,5	2261,2	306,5	14,8
Wiek						
15-19	1763,8	1106,7	625,7	526,7	99,0	-
20-29	3704,8	2291,9	1332,5	1082,1	241,6	8,8
30-39	3517,5	2415,5	1027,5	879,3	138,8	9,4
40-49	2761,8	2008,5	687,2	598,2	86,0	2,9
50-59	3451,6	2691,7	691,4	592,0	96,3	3,1
60-69	2507,1	2126,3	325,7	300,5	25,2	-
70-79	2112,7	1883,7	194,5	185,1	9,4	-
80 lat i więcej	1027,5	948,2	61,1	60,0	1,1	-
Poziom wykształcenia						
wyższe	4126,6	2881,2	1181,2	1036,7	141,1	3,3
policealne	473,8	336,4	131,8	107,3	23,3	1,2
średnie	6525,5	4644,4	1731,7	1455,3	259,7	16,7
zasadnicze zawodowe	4576,4	3485,2	983,3	836,8	143,6	2,8
gimnazjalne	1247,0	777,8	448,7	369,4	79,4	-
podstawowe	3666,9	3134,9	456,1	405,6	50,5	-
bez wykształcenia	230,6	212,7	12,8	12,8	-	-
Stan cywilny prawny						
kawaler/panna	5426,7	3374,8	1933,0	1588,2	334,3	10,5
żonaty/zamężna	12139,8	9299,1	2594,7	2249,4	333,9	11,4
wdowiec/wdowa	2589,6	2279,3	259,2	248,4	9,9	0,9
rozwiedziony(-a)/separowany(-a)	690,8	519,3	158,7	137,9	19,5	1,3
Stan cywilny faktyczny						
żyjący w związku	12291,0	9355,2	2678,3	2314,5	351,0	12,8
nie żyjący w związku	8555,9	6117,3	2267,3	1909,3	346,6	11,3
Status na rynku pracy						
pracujący	9374,5	6454,8	2736,5	2280,9	433,6	22,0
bezrobotni	982,9	658,8	287,6	246,1	41,1	0,3
bierni zawodowo	10489,5	8359,0	1921,5	1696,8	222,9	1,8
Według oceny stanu zdrowia						
bardzo dobre i dobre	12496,1	8701,3	3563,8	3014,2	530,5	19,2
takie sobie	5565,6	4374,9	1060,6	926,5	131,9	2,2
złe i bardzo złe	2765,7	2381,2	317,7	283,2	34,4	-
brak danych	19,5	15,2	3,5	-	0,8	2,7
Według długotrwałych problemów zdrowotnych						
z problemami	10485,2	8293,9	1978,7	1717,0	257,7	4,0
bez problemów	10250,8	7114,9	2934,5	2484,6	429,7	20,1
brak danych	110,9	63,8	32,5	22,3	10,2	-
Według sprawności						
niesprawni	3471,8	2920,6	496,7	445,8	48,7	2,2
sprawni	17375,1	12551,9	4448,9	3778,1	648,9	21,9
Według występowania chorób/dolegliwości przewlekłych						
chorujący przewlekłe	11977,6	9280,9	2443,7	2105,5	332,2	6,0
nie chorujący przewlekłe	8869,3	6191,6	2501,9	2118,3	365,4	18,1

a) tylko osoby samodzielnie wypełniające ankietę, które odpowiedziały na to pytanie

TABL. IX/15 OSOBY W WIEKU 15 LAT I WIĘCEJ NARAŻONE NA DYM TYTONIOWY W MIEJSCACH PUBLICZNYCH I W ŚRODKACH TRANSPORTU ^{a)} (DOK.)

Wyszczególnienie	Ogółem	Częstość narażenia na dym tytoniowy w miejscach publicznych i w środkach transportu				
		nigdy lub prawie nigdy	narażenia			
			razem	krócej niż przez 1 godzinę dziennie	1-5 godzin dziennie	dłużej niż przez 5 godzin dziennie
	w odsetkach					
Ogółem	100,0	74,2	23,7	20,3	3,3	0,1
miasta	100,0	70,9	26,9	23,0	3,8	0,2
wieś	100,0	79,6	18,5	15,8	2,6	0,1
Płeć						
mężczyźni	100,0	70,3	27,9	23,2	4,6	0,1
kobiety	100,0	76,9	20,9	18,3	2,5	0,1
Wiek						
15-19	100,0	62,7	35,5	29,9	5,6	-
20-29	100,0	61,9	36,0	29,2	6,5	0,2
30-39	100,0	68,7	29,2	25,0	3,9	0,3
40-49	100,0	72,7	24,9	21,7	3,1	0,1
50-59	100,0	78,0	20,0	17,2	2,8	0,1
60-69	100,0	84,8	13,0	12,0	1,0	-
70-79	100,0	89,2	9,2	8,8	0,4	-
80 lat i więcej	100,0	92,3	5,9	5,8	0,1	-
Poziom wykształcenia						
wyższe	100,0	69,8	28,6	25,1	3,4	0,1
policealne	100,0	71,0	27,8	22,6	4,9	0,3
średnie	100,0	71,2	26,5	22,3	4,0	0,3
zasadnicze zawodowe	100,0	76,2	21,5	18,3	3,1	0,1
gimnazjalne	100,0	62,4	36,0	29,6	6,4	-
podstawowe	100,0	85,5	12,4	11,1	1,4	-
bez wykształcenia	100,0	92,2	5,5	5,5	-	-
Stan cywilny prawny						
kawaler/panna	100,0	62,2	35,6	29,3	6,2	0,2
żonaty/zamężna	100,0	76,6	21,4	18,5	2,8	0,1
wdowiec/wdowa	100,0	88,0	10,0	9,6	0,4	0,0
rozwiedziony(-a)/separowany(-a)	100,0	75,2	23,0	20,0	2,8	0,2
Stan cywilny faktyczny						
żyjący w związku	100,0	76,1	21,8	18,8	2,9	0,1
nie żyjący w związku	100,0	71,5	26,5	22,3	4,1	0,1
Status na rynku pracy						
pracujący	100,0	68,9	29,2	24,3	4,6	0,2
bezrobotni	100,0	67,0	29,3	25,0	4,2	0,0
bierni zawodowo	100,0	79,7	18,3	16,2	2,1	0,0
Według oceny stanu zdrowia						
bardzo dobre i dobre	100,0	69,6	28,5	24,1	4,2	0,2
takie sobie	100,0	78,6	19,1	16,6	2,4	0,0
złe i bardzo złe	100,0	86,1	11,5	10,2	1,2	-
brak danych	100,0	77,6	17,9	-	4,1	13,8
Według długotrwałych problemów zdrowotnych						
z problemami	100,0	79,1	18,9	16,4	2,5	0,0
bez problemów	100,0	69,4	28,6	24,2	4,2	0,2
brak danych	100,0	57,5	29,3	20,1	9,2	-
Według sprawności						
niesprawni	100,0	84,1	14,3	12,8	1,4	0,1
sprawni	100,0	72,2	25,6	21,7	3,7	0,1
Według występowania chorób/dolegliwości przewlekłych						
chorujący przewlekłe	100,0	77,5	20,4	17,6	2,8	0,1
nie chorujący przewlekłe	100,0	69,8	28,2	23,9	4,1	0,2

a) tylko osoby samodzielnie wypełniające ankietę, które odpowiedziały na to pytanie

TABL. IX/16 OSOBY W WIEKU 15 LAT I WIĘCEJ NARAŻONE NA DYM TYTONIOWY W MIEJSCU PRACY WEWNĄTRZ BUDYNKÓW ^{a)}

Wyszczególnienie	Ogółem	Nie dotyczy	Częstość narażenia na dym tytoniowy w pracy				
			nigdy lub prawie nigdy	narażeni			
				razem	krócej niż przez 1 godzinę dziennie	1-5 godzin dziennie	dłużej niż przez 5 godzin dziennie
w tysiącach							
Ogółem	20278,8	12057,9	6093,4	2127,5	1482,5	583,1	61,9
miasta	12574,2	7163,0	3959,4	1451,8	1018,5	389,9	43,4
wieś	7704,6	4895,0	2134,0	675,7	464,0	193,1	18,6
Płeć							
mężczyźni	8255,4	4304,3	2608,3	1342,9	916,1	394,8	32,0
kobiety	12023,3	7753,6	3485,1	784,6	566,4	188,2	29,9
Wiek							
15-19	1699,3	1644,4	35,4	19,5	11,5	8,0	-
20-29	3612,5	1795,7	1345,6	471,2	330,2	128,3	12,8
30-39	3455,2	904,7	1867,9	682,6	477,1	170,1	35,4
40-49	2694,6	761,4	1423,2	510,0	350,4	152,7	6,9
50-59	3370,4	1780,7	1194,9	394,8	275,0	113,1	6,8
60-69	2417,8	2181,3	192,2	44,3	33,9	10,4	-
70-79	2033,9	1996,6	33,6	3,7	3,2	0,5	-
80 lat i więcej	995,1	993,3	0,5	1,3	1,3	-	-
Zawód wykonywany wg klasyfikacji ISCO							
ogółem	17101,3	8880,4	6093,4	2127,5	1482,5	583,1	61,9
w tym							
przedstawiciele władz publicznych, wyżsi urzędnicy i kierownicy	917,4	353,6	417,0	146,8	113,0	28,1	5,6
specjaliści	2602,5	863,4	1435,0	304,1	231,6	65,8	6,7
technicy i średni personel	1899,9	873,7	758,1	268,1	173,3	83,7	11,2
pracownicy biurowi	1603,8	798,2	620,0	185,6	138,5	44,8	2,3
pracownicy usług osobistych i sprzedawcy	2101,4	1077,8	790,6	233,0	151,1	66,2	15,7
rolnicy, ogrodnicy, leśnicy i rybacy	2314,6	1648,3	607,0	59,3	44,4	14,9	-
robotnicy przemysłowi i rzemieślnicy	2571,6	1462,9	614,1	494,6	325,1	154,7	14,9
operatorzy i monterzy maszyn i urządzeń	1296,0	644,4	425,4	226,2	163,6	60,0	2,6
pracownicy przy pracach prostych	1643,1	1083,9	377,2	181,9	123,9	55,7	2,3
Sektor działalności wg klasyfikacji PKD							
rolnictwo, leśnictwo, łowiectwo i rybactwo	2627,1	1884,0	658,9	84,2	57,5	26,7	-
górnictwo i wydobywanie	364,4	233,8	67,9	62,7	53,3	6,8	2,6
przetwórstwo przemysłowe	3511,6	2043,2	1002,3	466,1	338,5	120,9	6,7
wytwarzanie i zaopatrywanie w energię elektryczną, gaz, parę wodną itp	192,0	84,4	58,9	48,7	25,8	20,8	2,1
dostawa wody; gospodarowanie ściekami i odpadami	122,2	58,2	41,4	22,7	18,7	3,9	-
budownictwo	950,6	437,2	270,4	243,0	158,1	81,3	3,7
handel i naprawa pojazdów samochodowych	2302,6	1027,5	964,7	310,5	229,7	68,8	12,0
transport i gospodarka magazynowa	894,4	467,7	294,7	132,0	93,1	36,1	2,8
działalność związana z zakwaterowaniem i usługami gastronomicznymi	469,0	270,2	108,7	90,1	34,4	41,8	13,9
informacja i komunikacja	303,0	131,0	136,1	35,9	26,8	8,3	0,8
działalność finansowa i ubezpieczeniowa	407,4	132,2	235,7	39,5	31,2	8,3	-
działalność związana z obsługą rynku nieruchomości	148,8	62,1	60,6	26,1	17,4	7,7	1,0
działalność profesjonalna, naukowa i techniczna	504,4	145,5	307,5	51,3	37,5	13,8	-
działalność w zakresie usług administrowania i działalność wspierająca	303,3	116,4	126,2	60,7	41,0	18,9	0,8
administracja publiczna i obrona narodowa	1107,3	459,0	450,5	197,9	136,6	55,1	6,2
edukacja	1445,0	672,3	679,5	93,3	68,9	17,8	6,5
opieka zdrowotna i pomoc społeczna	973,3	449,2	422,8	101,3	74,0	26,3	1,0
działalność związana z kulturą, rozrywką i rekreacją	200,4	85,4	73,2	41,8	26,5	14,8	0,5
pozostała działalność usługowa	231,2	100,1	114,2	17,0	10,6	5,0	1,3
gospodarstwa domowe	25,9	10,8	12,8	2,3	2,3	-	-

a) tylko osoby samodzielnie wypełniające ankietę, które odpowiedziały na to pytanie

TABL. IX/16 OSOBY W WIEKU 15 LAT I WIĘCEJ NARAŻONE NA DYM TYTONIOWY W MIEJSCU PRACY WEWNĄTRZ BUDYNKÓW^{a)} (DOK.)

Wyszczególnienie	Ogółem	Nie dotyczy	Częstość narażenia na dym tytoniowy w pracy				
			nigdy lub prawie nigdy	narażenia			
				razem	krócej niż przez 1 godzinę dziennie	1-5 godzin dziennie	dłużej niż przez 5 godzin dziennie
w odsetkach							
Ogółem	100,0	59,5	30,0	10,5	7,3	2,9	0,3
miasta	100,0	57,0	31,5	11,5	8,1	3,1	0,3
wieś	100,0	63,5	27,7	8,8	6,0	2,5	0,2
Płeć							
mężczyźni	100,0	52,1	31,6	16,3	11,1	4,8	0,4
kobiety	100,0	64,5	29,0	6,5	4,7	1,6	0,2
Wiek							
15-19	100,0	96,8	2,1	1,1	0,7	0,5	-
20-29	100,0	49,7	37,2	13,0	9,1	3,6	0,4
30-39	100,0	26,2	54,1	19,8	13,8	4,9	1,0
40-49	100,0	28,3	52,8	18,9	13,0	5,7	0,3
50-59	100,0	52,8	35,5	11,7	8,2	3,4	0,2
60-69	100,0	90,2	7,9	1,8	1,4	0,4	-
70-79	100,0	98,2	1,7	0,2	0,2	-	-
80 lat i więcej	100,0	99,8	0,1	0,1	0,1	-	-
Zawód wykonywany wg klasyfikacji ISCO							
ogółem	100,0	51,9	35,6	12,4	8,7	3,4	0,4
w tym							
przedstawiciele władz publicznych, wyżsi urzędnicy i kierownicy	100,0	38,5	45,5	16,0	12,3	3,1	0,6
specjaliści	100,0	33,2	55,1	11,7	8,9	2,5	0,3
technicy i średni personel	100,0	46,0	39,9	14,1	9,1	4,4	0,6
pracownicy biurowi	100,0	49,8	38,7	11,6	8,6	2,8	0,1
pracownicy usług osobistych i sprzedawcy	100,0	51,3	37,6	11,1	7,2	3,2	0,7
rolnicy, ogrodnicy, leśnicy i rybacy	100,0	71,2	26,2	2,6	1,9	0,6	-
robotnicy przemysłowi i rzemieślnicy	100,0	56,9	23,9	19,2	12,6	6,0	0,6
operatorzy i monterzy maszyn i urządzeń	100,0	49,7	32,8	17,5	12,6	4,6	0,2
pracownicy przy pracach prostych	100,0	66,0	23,0	11,1	7,5	3,4	0,1
Sektor działalności wg klasyfikacji PKD							
rolnictwo, leśnictwo, łowiectwo i rybactwo	100,0	71,7	25,1	3,2	2,2	1,0	-
górnictwo i wydobywanie	100,0	64,2	18,6	17,2	14,6	1,9	0,7
przetwórstwo przemysłowe	100,0	58,2	28,5	13,3	9,6	3,4	0,2
wytwarzanie i zaopatrywanie w energię elektryczną, gaz, parę wodną itp.	100,0	43,9	30,7	25,4	13,4	10,8	1,1
dostawa wody; gospodarowanie ściekami i odpadami	100,0	47,6	33,9	18,5	15,3	3,2	-
budownictwo	100,0	46,0	28,4	25,6	16,6	8,5	0,4
handel i naprawa pojazdów	100,0	44,6	41,9	13,5	10,0	3,0	0,5
samochodowych							
transport i gospodarka magazynowa	100,0	52,3	32,9	14,8	10,4	4,0	0,3
działalność związana z zakwaterowaniem i usługami gastronomicznymi	100,0	57,6	23,2	19,2	7,3	8,9	3,0
informacja i komunikacja	100,0	43,2	44,9	11,9	8,9	2,7	0,3
działalność finansowa i ubezpieczeniowa	100,0	32,4	57,9	9,7	7,7	2,0	-
działalność związana z obsługą rynku nieruchomości	100,0	41,8	40,7	17,5	11,7	5,1	0,7
działalność profesjonalna, naukowa i techniczna	100,0	28,8	61,0	10,2	7,4	2,7	-
działalność w zakresie usług administrowania i działalność wspierająca	100,0	38,4	41,6	20,0	13,5	6,2	0,3
administracja publiczna i obrona narodowa itd.	100,0	41,5	40,7	17,9	12,3	5,0	0,6
edukacja	100,0	46,5	47,0	6,5	4,8	1,2	0,4
opieka zdrowotna i pomoc społeczna	100,0	46,2	43,4	10,4	7,6	2,7	0,1
działalność związana z kulturą, rozrywką i rekreacją	100,0	42,6	36,5	20,9	13,2	7,4	0,2
pozostała działalność usługowa	100,0	43,3	49,4	7,3	4,6	2,2	0,6
gospodarstwa domowe	100,0	41,7	49,2	9,0	9,0	-	-

a) tylko osoby samodzielnie wypełniające ankietę, które odpowiedziały na to pytanie

TABL. X/1 LUDNOŚĆ WEDŁUG POBYTÓW W SZPITALACH Z NOCLEGIEM

Wyszczególnienie	Ogółem	Przebywający w szpitalach z noclegiem w ciągu ostatnich 12 miesięcy							
		tak	wg liczby pobytów					nie	brak danych
			1	2	3	4 i więcej	brak danych		
w tysiącach									
Ogółem	37744,6	4239,5	3043,4	752,0	251,7	163,9	28,6	33493,9	11,2
miasto	23088,2	2728,3	1927,0	492,3	176,8	113,7	18,4	20355,7	4,2
wieś	14656,5	1511,2	1116,3	259,7	74,8	50,2	10,2	13138,2	7,0
Płeć									
mężczyźni	18190,3	1977,6	1411,2	353,4	116,9	81,2	14,9	16206,4	6,3
kobiety	19554,3	2261,9	1632,1	398,6	134,8	82,7	13,7	17287,5	4,9
Subpopulacja									
dzieci (0-14 lat)	5749,2	570,7	469,9	74,5	12,3	13,7	0,3	5176,3	2,1
dorośli (15 lat i więcej)	31995,5	3668,8	2573,4	677,5	239,4	150,2	28,3	28317,6	9,1
Wiek									
0-4 lata	1946,6	303,4	246,2	38,2	8,5	10,5	-	1642,5	0,8
5-9	1781,8	146,8	121,3	21,5	1,0	3,0	-	1634,8	0,2
10-14	2020,7	120,6	102,5	14,8	2,8	0,3	0,3	1899,0	1,1
15-19	2446,3	155,8	110,6	22,0	17,1	4,9	1,1	2289,3	1,2
20-29	6077,5	352,1	268,3	51,0	12,4	16,2	4,1	5724,7	0,7
30-39	5645,2	429,0	324,1	62,9	29,2	7,8	4,9	5214,4	1,8
40-49	4833,7	427,4	322,7	74,6	19,4	10,5	0,3	4403,8	2,6
50-59	5779,7	741,5	509,2	144,9	46,7	33,2	7,6	5037,9	0,3
60-69	3478,4	637,7	438,6	113,2	49,8	32,5	3,6	2839,7	1,0
70-79	2499,9	601,9	390,1	132,2	46,7	28,7	4,2	1897,6	0,5
80 lat i więcej	1234,7	323,4	209,8	76,7	18,1	16,4	2,5	910,2	1,0
Poziom wykształcenia (13 lat i więcej)									
wyższe	32837,3	3717,8	2617,4	681,0	240,5	150,4	28,5	29109,3	10,2
policealne	5507,0	565,7	419,5	87,8	40,8	11,2	6,2	4940,7	0,7
średnie	648,1	73,5	58,6	10,0	2,8	2,1	-	574,6	-
zasadnicze zawodowe	9909,6	1026,6	703,9	202,2	68,0	44,9	7,7	8881,2	1,9
gimnazjalne	8423,3	912,8	642,2	162,0	58,0	43,7	7,0	7507,6	2,9
podstawowe	1810,5	114,8	77,8	21,9	9,5	5,2	0,4	1694,6	1,2
bez wykształcenia	6172,3	953,5	667,1	184,3	54,5	41,1	6,4	5215,3	3,6
	366,3	71,0	48,3	12,8	6,8	2,3	0,9	295,3	-
Stan cywilny prawny (15 lat i więcej)									
kawaler/panna	31995,5	3668,8	2573,4	677,5	239,4	150,2	28,3	28317,6	9,1
żonaty/zamężna	8889,0	588,3	421,5	89,6	43,0	23,7	10,5	8297,5	3,2
wdowiec/wdowa	18552,6	2213,2	1564,3	409,0	142,7	83,7	13,6	16335,3	4,0
rozwódziona(a)/separowany(a)	3286,3	683,7	456,7	149,2	38,7	35,8	3,4	2600,7	1,8
	1267,6	183,5	130,9	29,7	15,0	7,1	0,8	1084,1	-
Stan cywilny faktyczny (15 lat i więcej)									
żyjący w związku	31995,5	3668,8	2573,4	677,5	239,4	150,2	28,3	28317,6	9,1
nie żyjący w związku	18909,2	2232,2	1575,3	413,5	146,6	82,6	14,1	16673,3	3,7
	13086,3	1436,6	998,1	264,0	92,8	67,5	14,2	11644,3	5,4
Status na rynku pracy (15 lat i więcej)									
pracujący	31995,5	3668,8	2573,4	677,5	239,4	150,2	28,3	28317,6	9,1
bezrobotni	15623,8	1167,3	921,9	162,8	49,6	25,6	7,4	14451,4	5,1
bierni zawodowo	2009,0	152,9	108,7	26,4	5,1	8,1	4,7	1855,8	0,3
	14362,7	2348,6	1542,8	488,4	184,7	116,5	16,2	12010,4	3,7
Ocena stanu zdrowia	33847,7	3890,0	2797,5	686,3	233,1	149,2	24,0	29947,0	10,7
bardzo dobre i dobre	22221,9	1332,1	1112,0	151,9	42,3	20,4	5,5	20885,4	4,5
takie sobie, ani dobre ani złe	7920,0	1307,9	957,7	228,3	78,4	35,3	8,2	6607,6	4,5
złe i bardzo złe	3674,1	1250,0	727,8	306,1	112,3	93,5	10,3	2422,4	1,7
brak danych	31,7	-	-	-	-	-	-	31,7	-
Według długotrwałych problemów zdrowotnych									
z problemami	37744,6	4239,5	3043,4	752,0	251,7	163,9	28,6	33493,9	11,2
bez problemów	16215,5	3213,4	2164,5	648,6	227,0	150,0	23,2	12997,6	4,5
brak danych	21348,8	1010,4	865,0	102,9	24,7	13,2	4,5	20331,6	6,8
	180,4	15,7	13,8	0,4	-	0,7	0,8	164,7	-
Według sprawności									
niesprawni	37744,6	4239,5	3043,4	752,0	251,7	163,9	28,6	33493,9	11,2
sprawni	5258,3	1584,0	948,2	371,7	139,0	108,6	16,4	3671,8	2,5
	32486,4	2655,5	2095,2	380,3	112,6	55,3	12,2	29822,1	8,8
Według występowania chorób/dolegliwości przewlekłych									
chorujący przewlekłe	37744,6	4239,5	3043,4	752,0	251,7	163,9	28,6	33493,9	11,2
nie chorujący przewlekłe	19215,9	3377,1	2302,5	671,3	227,1	152,1	24,2	15833,8	5,0
	18528,7	862,4	740,9	80,7	24,6	11,8	4,4	17660,1	6,2

TABL. X/1 LUDNOŚĆ WEDŁUG POBYTÓW W SZPITALACH Z NOCLEGIEM (DOK.)

Wyszczególnienie	Ogółem	Przebywający w szpitalach z noclegiem w ciągu ostatnich 12 miesięcy							
		tak	wg liczby pobytów					nie	brak danych
			1	2	3	4 i więcej	brak danych		
w odsetkach									
Ogółem	100,0	11,2	71,8	17,7	5,9	3,9	0,7	88,7	0,0
miasto	100,0	11,8	70,6	18,0	6,5	4,2	0,7	88,2	0,0
wieś	100,0	10,3	73,9	17,2	4,9	3,3	0,7	89,6	0,0
Płeć									
mężczyźni	100,0	10,9	71,4	17,9	5,9	4,1	0,8	89,1	0,0
kobiety	100,0	11,6	72,2	17,6	6,0	3,7	0,6	88,4	0,0
Subpopulacja									
dzieci (0-14 lat)	100,0	9,9	82,3	13,1	2,2	2,4	0,0	90,0	0,0
dorośli (15 lat i więcej)	100,0	11,5	70,1	18,5	6,5	4,1	0,8	88,5	0,0
Wiek									
0-4 lata	100,0	15,6	81,1	12,6	2,8	3,5	-	84,4	0,0
5-9	100,0	8,2	82,6	14,7	0,7	2,0	-	91,8	0,0
10-14	100,0	6,0	85,0	12,2	2,3	0,2	0,2	94,0	0,1
15-19	100,0	6,4	71,0	14,1	11,0	3,2	0,7	93,6	0,0
20-29	100,0	5,8	76,2	14,5	3,5	4,6	1,2	94,2	0,0
30-39	100,0	7,6	75,6	14,7	6,8	1,8	1,1	92,4	0,0
40-49	100,0	8,8	75,5	17,4	4,5	2,4	0,1	91,1	0,1
50-59	100,0	12,8	68,7	19,5	6,3	4,5	1,0	87,2	0,0
60-69	100,0	18,3	68,8	17,7	7,8	5,1	0,6	81,6	0,0
70-79	100,0	24,1	64,8	22,0	7,8	4,8	0,7	75,9	0,0
80 lat i więcej	100,0	26,2	64,9	23,7	5,6	5,1	0,8	73,7	0,1
Poziom wykształcenia (13 lat i więcej)	100,0	11,3	70,4	18,3	6,5	4,0	0,8	88,6	0,0
wyższe	100,0	10,3	74,2	15,5	7,2	2,0	1,1	89,7	0,0
policealne	100,0	11,3	79,7	13,5	3,8	2,9	-	88,7	-
średnie	100,0	10,4	68,6	19,7	6,6	4,4	0,7	89,6	0,0
zasadnicze zawodowe	100,0	10,8	70,4	17,7	6,3	4,8	0,8	89,1	0,0
gimnazjalne	100,0	6,3	67,8	19,1	8,3	4,5	0,3	93,6	0,1
podstawowe	100,0	15,4	70,0	19,3	5,7	4,3	0,7	84,5	0,1
bez wykształcenia	100,0	19,4	68,0	18,0	9,6	3,2	1,2	80,6	-
Stan cywilny prawny (15 lat i więcej)	100,0	11,5	70,1	18,5	6,5	4,1	0,8	88,5	0,0
kawaler/panna	100,0	6,6	71,6	15,2	7,3	4,0	1,8	93,3	0,0
żonaty/zamężna	100,0	11,9	70,7	18,5	6,4	3,8	0,6	88,0	0,0
wdowiec/wdowa	100,0	20,8	66,8	21,8	5,7	5,2	0,5	79,1	0,1
rozwódziona(a)/separowany(a)	100,0	14,5	71,3	16,2	8,2	3,9	0,5	85,5	-
Stan cywilny faktyczny (15 lat i więcej)	100,0	11,5	70,1	18,5	6,5	4,1	0,8	88,5	0,0
żyjący w związku	100,0	11,8	70,6	18,5	6,6	3,7	0,6	88,2	0,0
nie żyjący w związku	100,0	11,0	69,5	18,4	6,5	4,7	1,0	89,0	0,0
Status na rynku pracy (15 lat i więcej)	100,0	11,5	70,1	18,5	6,5	4,1	0,8	88,5	0,0
pracujący	100,0	7,5	79,0	13,9	4,2	2,2	0,6	92,5	0,0
bezrobotni	100,0	7,6	71,1	17,2	3,3	5,3	3,1	92,4	0,0
bierni zawodowo	100,0	16,4	65,7	20,8	7,9	5,0	0,7	83,6	0,0
Ocena stanu zdrowia	100,0	11,5	71,9	17,6	6,0	3,8	0,6	88,5	0,0
bardzo dobre i dobre	100,0	6,0	83,5	11,4	3,2	1,5	0,4	94,0	0,0
takie sobie, ani dobre ani złe	100,0	16,5	73,2	17,5	6,0	2,7	0,6	83,4	0,1
złe i bardzo złe	100,0	34,0	58,2	24,5	9,0	7,5	0,8	65,9	0,0
brak danych	100,0	-	-	-	-	-	-	100,0	-
Według długotrwałych problemów zdrowotnych	100,0	11,2	71,8	17,7	5,9	3,9	0,7	88,7	0,0
z problemami	100,0	19,8	67,4	20,2	7,1	4,7	0,7	80,2	0,0
bez problemów	100,0	4,7	85,6	10,2	2,4	1,3	0,4	95,2	0,0
brak danych	100,0	8,7	87,8	2,8	-	4,2	5,2	91,3	-
Według sprawności	100,0	11,2	71,8	17,7	5,9	3,9	0,7	88,7	0,0
niesprawni	100,0	30,1	59,9	23,5	8,8	6,9	1,0	69,8	0,0
sprawni	100,0	8,2	78,9	14,3	4,2	2,1	0,5	91,8	0,0
Według występowania chorób/dolegliwości przewlekłych	100,0	11,2	71,8	17,7	5,9	3,9	0,7	88,7	0,0
chorujący przewlekłe	100,0	17,6	68,2	19,9	6,7	4,5	0,7	82,4	0,0
nie chorujący przewlekłe	100,0	4,7	85,9	9,4	2,8	1,4	0,5	95,3	0,0

TABL. X/2 LUDNOŚĆ MIAST WEDŁUG POBYTÓW W SZPITALACH Z NOCLEGIEM

Wyszczególnienie	Ogółem	Przebywający w szpitalach z noclegiem w ciągu ostatnich 12 miesięcy							
		tak	wg liczby pobytów					nie	brak danych
			1	2	3	4 i więcej	brak danych		
w tysiącach									
Płeć	23088,2	2728,3	1927,0	492,3	176,8	113,7	18,4	20355,7	4,2
mężczyźni	10930,6	1254,1	872,6	223,0	86,9	58,8	12,8	9673,5	3,1
kobiety	12157,5	1474,2	1054,4	269,3	90,0	54,9	5,6	10682,2	1,1
Subpopulacja									
dzieci (0-14 lat)	3208,7	349,4	285,5	49,3	4,6	10,1	-	2857,9	1,4
dorośli (15 lat i więcej)	19879,5	2378,8	1641,5	443,0	172,3	103,6	18,4	17497,8	2,8
Wiek									
0-4 lata	1136,1	170,9	135,6	24,8	2,5	8,0	-	964,9	0,3
5-9	993,0	100,3	81,7	15,8	0,8	2,1	-	892,7	-
10-14	1079,5	78,2	68,2	8,8	1,3	-	-	1000,2	1,1
15-19	1359,7	97,3	65,5	15,5	14,3	2,1	-	1262,4	-
20-29	3701,7	229,9	166,7	38,3	9,8	12,0	3,0	3471,8	-
30-39	3557,3	285,9	216,3	38,2	25,0	3,7	2,7	3270,3	1,1
40-49	2891,3	254,4	184,9	46,9	13,9	8,7	-	2635,5	1,4
50-59	3770,6	491,7	333,5	98,0	28,8	26,1	5,2	3278,6	0,3
60-69	2305,8	421,4	296,9	70,1	36,4	15,3	2,6	1884,4	-
70-79	1559,1	394,4	249,0	89,4	31,4	22,2	2,4	1164,7	-
80 lat i więcej	733,9	203,9	128,9	46,5	12,6	13,5	2,5	530,0	-
Poziom wykształcenia (13 lat i więcej)	20322,7	2407,0	1668,3	444,3	172,3	103,6	18,4	17911,8	3,9
wyższe	4501,9	497,2	367,7	77,5	37,0	9,5	5,6	4004,6	-
policealne	500,2	61,9	48,7	9,5	2,8	1,0	-	438,3	-
średnie	6876,6	768,3	517,6	156,6	52,1	37,8	4,2	6106,9	1,4
zasadnicze zawodowe	4521,7	531,3	361,6	100,6	37,7	27,3	4,1	3989,0	1,4
gimnazjalne	1000,9	75,6	46,2	17,5	8,0	4,0	-	925,2	-
podstawowe	2779,8	446,2	306,6	80,9	32,2	22,0	4,5	2332,5	1,1
bez wykształcenia	141,7	26,4	19,9	1,9	2,5	2,0	-	115,3	-
Stan cywilny prawny (15 lat i więcej)	19879,5	2378,8	1641,5	443,0	172,3	103,6	18,4	17497,8	2,8
kawaler/panna	5467,2	397,9	273,0	70,0	33,4	14,2	7,3	5069,2	-
żonaty/zamężna	11375,5	1388,2	968,3	253,9	98,4	59,2	8,4	9984,5	2,8
wdowiec/wdowa	2037,7	440,5	290,4	96,9	25,9	24,9	2,4	1597,3	-
rozwódziona(a)/separowany(a)	999,1	152,3	109,8	22,2	14,6	5,4	0,3	846,9	-
Stan cywilny faktyczny (15 lat i więcej)	19879,5	2378,8	1641,5	443,0	172,3	103,6	18,4	17497,8	2,8
żyjący w związku	11720,6	1409,9	983,9	257,5	102,9	57,2	8,4	10308,2	2,5
nie żyjący w związku	8158,9	968,9	657,6	185,5	69,4	46,4	10,0	7189,6	0,3
Status na rynku pracy (15 lat i więcej)	19879,5	2378,8	1641,5	443,0	172,3	103,6	18,4	17497,8	2,8
pracujący	9773,5	766,4	598,9	106,9	36,5	17,9	6,1	9004,7	2,5
bezrobotni	1193,9	99,7	69,9	18,5	4,0	6,0	1,2	1093,9	0,3
bierni zawodowo	8912,0	1512,8	972,7	317,7	131,7	79,7	11,0	7399,2	-
Ocena stanu zdrowia	20767,7	2494,4	1768,6	444,5	162,7	102,2	16,4	18269,1	4,2
bardzo dobre i dobre	13649,8	870,9	714,1	111,3	29,5	14,7	1,3	12775,9	3,1
takie sobie, ani dobre ani złe	4909,2	845,7	613,0	147,8	58,6	20,9	5,3	4062,3	1,1
złe i bardzo złe	2190,8	777,8	441,5	185,4	74,5	66,6	9,8	1413,0	-
brak danych	17,9	-	-	-	-	-	-	17,9	-
Według długotrwałych problemów zdrowotnych	23088,2	2728,3	1927,0	492,3	176,8	113,7	18,4	20355,7	4,2
z problemami	10442,9	2096,8	1396,9	417,3	161,6	106,2	14,9	8346,1	-
bez problemów	12517,6	619,5	519,4	74,5	15,3	7,6	2,7	11893,9	4,2
brak danych	127,7	11,9	10,7	0,4	-	-	0,8	115,8	-
Według sprawności	23088,2	2728,3	1927,0	492,3	176,8	113,7	18,4	20355,7	4,2
niesprawni	3257,6	1031,3	603,9	232,3	103,0	78,1	14,0	2226,3	-
sprawni	19830,6	1697,0	1323,2	260,0	73,8	35,7	4,4	18129,4	4,2
Według występowania chorób/dolegliwości przewlekłych	23088,2	2728,3	1927,0	492,3	176,8	113,7	18,4	20355,7	4,2
chorujący przewlekłe	12417,2	2208,4	1493,0	436,1	156,9	107,1	15,3	10207,7	1,1
nie chorujący przewlekłe	10670,9	519,9	434,0	56,2	20,0	6,6	3,1	10148,0	3,1

TABL. X/2 LUDNOŚĆ MIAST WEDŁUG POBYTÓW W SZPITALACH Z NOCLEGIEM (DOK.)

Wyszczególnienie	Ogółem	Przebywający w szpitalach z noclegiem w ciągu ostatnich 12 miesięcy							
		tak	wg liczby pobytów					nie	brak danych
			1	2	3	4 i więcej	brak danych		
w odsetkach									
Płeć	100,0	11,8	70,6	18,0	6,5	4,2	0,7	88,2	0,0
mężczyźni	100,0	11,5	69,6	17,8	6,9	4,7	1,0	88,5	0,0
kobiety	100,0	12,1	71,5	18,3	6,1	3,7	0,4	87,9	0,0
Subpopulacja									
dzieci (0-14 lat)	100,0	10,9	81,7	14,1	1,3	2,9	-	89,1	0,0
dorośli (15 lat i więcej)	100,0	12,0	69,0	18,6	7,2	4,4	0,8	88,0	0,0
Wiek									
0-4 lata	100,0	15,0	79,3	14,5	1,5	4,7	-	84,9	0,0
5-9	100,0	10,1	81,5	15,7	0,8	2,1	-	89,9	-
10-14	100,0	7,2	87,2	11,2	1,6	-	-	92,7	0,1
15-19	100,0	7,2	67,3	15,9	14,7	2,1	-	92,8	-
20-29	100,0	6,2	72,5	16,7	4,3	5,2	1,3	93,8	-
30-39	100,0	8,0	75,6	13,4	8,7	1,3	1,0	91,9	0,0
40-49	100,0	8,8	72,7	18,4	5,5	3,4	-	91,2	0,0
50-59	100,0	13,0	67,8	19,9	5,9	5,3	1,1	87,0	0,0
60-69	100,0	18,3	70,5	16,6	8,6	3,6	0,6	81,7	-
70-79	100,0	25,3	63,1	22,7	8,0	5,6	0,6	74,7	-
80 lat i więcej	100,0	27,8	63,2	22,8	6,2	6,6	1,2	72,2	-
Poziom wykształcenia (13 lat i więcej)	100,0	11,8	69,3	18,5	7,2	4,3	0,8	88,1	0,0
wyższe	100,0	11,0	73,9	15,6	7,4	1,9	1,1	89,0	-
policealne	100,0	12,4	78,6	15,3	4,5	1,6	-	87,6	-
średnie	100,0	11,2	67,4	20,4	6,8	4,9	0,5	88,8	0,0
zasadnicze zawodowe	100,0	11,7	68,1	18,9	7,1	5,1	0,8	88,2	0,0
gimnazjalne	100,0	7,6	61,1	23,1	10,5	5,3	-	92,4	-
podstawowe	100,0	16,1	68,7	18,1	7,2	4,9	1,0	83,9	0,0
bez wykształcenia	100,0	18,6	75,5	7,2	9,5	7,7	-	81,4	-
Stan cywilny prawny (15 lat i więcej)	100,0	12,0	69,0	18,6	7,2	4,4	0,8	88,0	0,0
kawaler/panna	100,0	7,3	68,6	17,6	8,4	3,6	1,8	92,7	-
żonaty/zamężna	100,0	12,2	69,8	18,3	7,1	4,3	0,6	87,8	0,0
wdowiec/wdowa	100,0	21,6	65,9	22,0	5,9	5,7	0,5	78,4	-
rozwiedziony(a)/separowany(a)	100,0	15,2	72,1	14,6	9,6	3,5	0,2	84,8	-
Stan cywilny faktyczny (15 lat i więcej)	100,0	12,0	69,0	18,6	7,2	4,4	0,8	88,0	0,0
żyjący w związku	100,0	12,0	69,8	18,3	7,3	4,1	0,6	87,9	0,0
nie żyjący w związku	100,0	11,9	67,9	19,1	7,2	4,8	1,0	88,1	0,0
Status na rynku pracy (15 lat i więcej)	100,0	12,0	69,0	18,6	7,2	4,4	0,8	88,0	0,0
pracujący	100,0	7,8	78,1	13,9	4,8	2,3	0,8	92,1	0,0
bezrobotni	100,0	8,3	70,2	18,5	4,0	6,0	1,2	91,6	0,0
bierni zawodowo	100,0	17,0	64,3	21,0	8,7	5,3	0,7	83,0	-
Ocena stanu zdrowia	100,0	12,0	70,9	17,8	6,5	4,1	0,7	88,0	0,0
bardzo dobre i dobre	100,0	6,4	82,0	12,8	3,4	1,7	0,2	93,6	0,0
takie sobie, ani dobre ani złe	100,0	17,2	72,5	17,5	6,9	2,5	0,6	82,7	0,0
złe i bardzo złe	100,0	35,5	56,8	23,8	9,6	8,6	1,3	64,5	-
brak danych	100,0	-	-	-	-	-	-	100,0	-
Według długotrwałych problemów zdrowotnych	100,0	11,8	70,6	18,0	6,5	4,2	0,7	88,2	0,0
z problemami	100,0	20,1	66,6	19,9	7,7	5,1	0,7	79,9	-
bez problemów	100,0	4,9	83,8	12,0	2,5	1,2	0,4	95,0	0,0
brak danych	100,0	9,3	89,4	3,8	-	-	6,8	90,7	-
Według sprawności	100,0	11,8	70,6	18,0	6,5	4,2	0,7	88,2	0,0
niesprawni	100,0	31,7	58,6	22,5	10,0	7,6	1,4	68,3	-
sprawni	100,0	8,6	78,0	15,3	4,4	2,1	0,3	91,4	0,0
Według występowania chorób/dolegliwości przewlekłych	100,0	11,8	70,6	18,0	6,5	4,2	0,7	88,2	0,0
chorujący przewlekłe	100,0	17,8	67,6	19,7	7,1	4,9	0,7	82,2	0,0
nie chorujący przewlekłe	100,0	4,9	83,5	10,8	3,8	1,3	0,6	95,1	0,0

TABL. X/3 LUDNOŚĆ WSI WEDŁUG POBYTÓW W SZPITALACH Z NOCLEGIEM

Wyszczególnienie	Ogółem	Przebywający w szpitalach z noclegiem w ciągu ostatnich 12 miesięcy							
		tak	wg liczby pobytów					nie	brak danych
			1	2	3	4 i więcej	brak danych		
w tysiącach									
Płeć	14656,5	1511,2	1116,3	259,7	74,8	50,2	10,2	13138,2	7,0
mężczyźni	7259,7	723,5	538,6	130,4	30,0	22,4	2,1	6532,9	3,3
kobiety	7396,8	787,7	577,7	129,3	44,8	27,8	8,1	6605,3	3,8
Subpopulacja									
dzieci (0-14 lat)	2540,5	221,2	184,4	25,2	7,7	3,6	0,3	2318,5	0,8
dorośli (15 lat i więcej)	12116,0	1290,0	931,9	234,5	67,1	46,5	9,9	10819,8	6,3
Wiek									
0-4 lata	810,5	132,4	110,6	13,4	5,9	2,5	-	677,5	0,5
5-9	788,8	46,5	39,6	5,8	0,2	0,9	-	742,1	0,2
10-14	941,2	42,3	34,3	6,0	1,5	0,3	0,3	898,8	-
15-19	1086,6	58,5	45,1	6,6	2,8	2,9	1,1	1026,9	1,2
20-29	2375,8	122,3	101,7	12,7	2,6	4,2	1,1	2252,9	0,7
30-39	2087,9	143,1	107,9	24,8	4,2	4,1	2,2	1944,0	0,8
40-49	1942,4	172,9	137,8	27,6	5,5	1,7	0,3	1768,2	1,2
50-59	2009,1	249,8	175,7	46,9	17,8	7,1	2,4	1759,3	-
60-69	1172,6	216,3	141,7	43,1	13,4	17,1	1,0	955,3	1,0
70-79	940,8	207,5	141,2	42,7	15,3	6,4	1,9	732,9	0,5
80 lat i więcej	500,7	119,5	80,9	30,2	5,5	3,0	-	380,2	1,0
Poziom wykształcenia (13 lat i więcej)	12514,6	1310,8	949,1	236,7	68,2	46,8	10,1	11197,5	6,3
wyższe	1005,2	68,4	51,9	10,4	3,8	1,7	0,7	936,1	0,7
policealne	147,9	11,5	9,9	0,5	-	1,1	-	136,3	-
średnie	3033,1	258,4	186,2	45,6	16,0	7,1	3,5	2774,3	0,5
zasadnicze zawodowe	3901,6	381,5	280,6	61,4	20,3	16,4	2,9	3518,6	1,5
gimnazjalne	809,6	39,1	31,6	4,5	1,5	1,1	0,4	769,3	1,2
podstawowe	3392,6	507,3	360,5	103,5	22,3	19,1	1,9	2882,8	2,5
bez wykształcenia	224,6	44,6	28,3	10,9	4,3	0,2	0,9	180,0	-
Stan cywilny prawny (15 lat i więcej)	12116,0	1290,0	931,9	234,5	67,1	46,5	9,9	10819,8	6,3
kawaler/panna	3421,9	190,4	148,5	19,5	9,6	9,5	3,2	3228,3	3,2
żonaty/zamężna	7177,1	825,0	596,0	155,1	44,3	24,5	5,2	6350,8	1,2
wdowiec/wdowa	1248,5	243,3	166,3	52,3	12,7	10,8	1,0	1003,4	1,8
rozwódziona(a)/separowana(a)	268,5	31,3	21,1	7,5	0,4	1,7	0,5	237,2	-
Stan cywilny faktyczny (15 lat i więcej)	12116,0	1290,0	931,9	234,5	67,1	46,5	9,9	10819,8	6,3
żyjący w związku	7188,6	822,2	591,4	156,0	43,7	25,4	5,7	6365,1	1,2
nie żyjący w związku	4927,4	467,7	340,5	78,5	23,4	21,1	4,2	4454,6	5,1
Status na rynku pracy (15 lat i więcej)	12116,0	1290,0	931,9	234,5	67,1	46,5	9,9	10819,8	6,3
pracujący	5850,2	400,9	323,0	55,9	13,1	7,7	1,2	5446,7	2,6
bezrobotni	815,1	53,3	38,8	7,9	1,0	2,0	3,5	761,9	-
bierni zawodowo	5450,6	835,8	570,0	170,7	53,0	36,8	5,2	4611,2	3,7
Ocena stanu zdrowia	13080,0	1395,6	1028,9	241,8	70,3	46,9	7,6	11677,9	6,5
bardzo dobre i dobre	8572,1	461,1	397,9	40,7	12,8	5,6	4,2	8109,5	1,4
takie sobie, ani dobre ani złe	3010,8	462,2	344,7	80,5	19,8	14,3	2,9	2545,3	3,4
złe i bardzo złe	1483,3	472,3	286,4	120,7	37,8	26,9	0,5	1009,3	1,7
brak danych	13,8	-	-	-	-	-	-	13,8	-
Według długotrwałych problemów zdrowotnych	14656,5	1511,2	1116,3	259,7	74,8	50,2	10,2	13138,2	7,0
z problemami	5772,6	1116,6	767,6	231,3	65,4	43,9	8,4	4651,5	4,5
bez problemów	8831,2	390,8	345,6	28,4	9,4	5,6	1,8	8437,8	2,6
brak danych	52,7	3,8	3,1	-	-	0,7	-	48,9	-
Według sprawności	14656,5	1511,2	1116,3	259,7	74,8	50,2	10,2	13138,2	7,0
niesprawni	2000,7	552,7	344,3	139,4	36,0	30,6	2,4	1445,5	2,5
sprawni	12655,8	958,5	772,0	120,3	38,8	19,6	7,8	11692,7	4,6
Według występowania chorób/dolegliwości przewlekłych	14656,5	1511,2	1116,3	259,7	74,8	50,2	10,2	13138,2	7,0
chorujący przewlekłe	6798,7	1168,7	809,5	235,2	70,2	45,0	8,8	5626,1	3,9
nie chorujący przewlekłe	7857,8	342,5	306,8	24,5	4,6	5,2	1,4	7512,1	3,2

TABL. X/3 LUDNOŚĆ WSI WEDŁUG POBYTÓW W SZPITALACH Z NOCLEGIEM (DOK.)

Wyszczególnienie	Ogółem	Przebywający w szpitalach z noclegiem w ciągu ostatnich 12 miesięcy							
		tak	wg liczby pobytów					nie	brak danych
			1	2	3	4 i więcej	brak danych		
w odsetkach									
Płeć	100,0	10,3	73,9	17,2	4,9	3,3	0,7	89,6	0,0
mężczyźni	100,0	10,0	74,4	18,0	4,1	3,1	0,3	90,0	0,0
kobiety	100,0	10,6	73,3	16,4	5,7	3,5	1,0	89,3	0,1
Subpopulacja									
dzieci (0-14 lat)	100,0	8,7	83,4	11,4	3,5	1,6	0,1	91,3	0,0
dorośli (15 lat i więcej)	100,0	10,6	72,2	18,2	5,2	3,6	0,8	89,3	0,1
Wiek									
0-4 lata	100,0	16,3	83,5	10,2	4,5	1,9	-	83,6	0,1
5-9	100,0	5,9	85,2	12,4	0,5	1,9	-	94,1	0,0
10-14	100,0	4,5	81,0	14,1	3,6	0,6	0,6	95,5	-
15-19	100,0	5,4	77,1	11,3	4,9	4,9	1,9	94,5	0,1
20-29	100,0	5,1	83,1	10,4	2,1	3,4	0,9	94,8	0,0
30-39	100,0	6,9	75,4	17,3	2,9	2,9	1,5	93,1	0,0
40-49	100,0	8,9	79,7	16,0	3,2	1,0	0,1	91,0	0,1
50-59	100,0	12,4	70,3	18,8	7,1	2,8	1,0	87,6	-
60-69	100,0	18,4	65,5	19,9	6,2	7,9	0,5	81,5	0,1
70-79	100,0	22,1	68,0	20,6	7,4	3,1	0,9	77,9	0,0
80 lat i więcej	100,0	23,9	67,7	25,2	4,6	2,5	-	75,9	0,2
Poziom wykształcenia (13 lat i więcej)	100,0	10,5	72,4	18,1	5,2	3,6	0,8	89,5	0,1
wyższe	100,0	6,8	75,8	15,1	5,6	2,5	1,0	93,1	0,1
policealne	100,0	7,8	85,8	4,3	-	9,9	-	92,2	-
średnie	100,0	8,5	72,1	17,7	6,2	2,7	1,3	91,5	0,0
zasadnicze zawodowe	100,0	9,8	73,6	16,1	5,3	4,3	0,7	90,2	0,0
gimnazjalne	100,0	4,8	80,8	11,5	3,9	2,9	0,9	95,0	0,1
podstawowe	100,0	15,0	71,1	20,4	4,4	3,8	0,4	85,0	0,1
bez wykształcenia	100,0	19,9	63,5	24,3	9,6	0,5	1,9	80,1	-
Stan cywilny prawny (15 lat i więcej)	100,0	10,6	72,2	18,2	5,2	3,6	0,8	89,3	0,1
kawaler/panna	100,0	5,6	78,0	10,3	5,1	5,0	1,7	94,3	0,1
żonaty/zamężna	100,0	11,5	72,2	18,8	5,4	3,0	0,6	88,5	0,0
wdowiec/wdowa	100,0	19,5	68,4	21,5	5,2	4,5	0,4	80,4	0,1
rozwódziona(a)/separowana(a)	100,0	11,7	67,5	23,9	1,4	5,5	1,7	88,3	-
Stan cywilny faktyczny (15 lat i więcej)	100,0	10,6	72,2	18,2	5,2	3,6	0,8	89,3	0,1
żyjący w związku	100,0	11,4	71,9	19,0	5,3	3,1	0,7	88,5	0,0
nie żyjący w związku	100,0	9,5	72,8	16,8	5,0	4,5	0,9	90,4	0,1
Status na rynku pracy (15 lat i więcej)	100,0	10,6	72,2	18,2	5,2	3,6	0,8	89,3	0,1
pracujący	100,0	6,9	80,6	13,9	3,3	1,9	0,3	93,1	0,0
bezrobotni	100,0	6,5	72,9	14,8	2,0	3,8	6,5	93,5	-
bierni zawodowo	100,0	15,3	68,2	20,4	6,3	4,4	0,6	84,6	0,1
Ocena stanu zdrowia	100,0	10,7	73,7	17,3	5,0	3,4	0,5	89,3	0,0
bardzo dobre i dobre	100,0	5,4	86,3	8,8	2,8	1,2	0,9	94,6	0,0
takie sobie, ani dobre ani złe	100,0	15,4	74,6	17,4	4,3	3,1	0,6	84,5	0,1
złe i bardzo złe	100,0	31,8	60,6	25,6	8,0	5,7	0,1	68,0	0,1
brak danych	100,0	-	-	-	-	-	-	100,0	-
Według długotrwałych problemów zdrowotnych	100,0	10,3	73,9	17,2	4,9	3,3	0,7	89,6	0,0
z problemami	100,0	19,3	68,7	20,7	5,9	3,9	0,8	80,6	0,1
bez problemów	100,0	4,4	88,4	7,3	2,4	1,4	0,5	95,5	0,0
brak danych	100,0	7,2	82,6	-	-	17,4	-	92,8	-
Według sprawności	100,0	10,3	73,9	17,2	4,9	3,3	0,7	89,6	0,0
niesprawni	100,0	27,6	62,3	25,2	6,5	5,5	0,4	72,3	0,1
sprawni	100,0	7,6	80,5	12,6	4,0	2,0	0,8	92,4	0,0
Według występowania chorób/dolegliwości przewlekłych	100,0	10,3	73,9	17,2	4,9	3,3	0,7	89,6	0,0
chorujący przewlekłe	100,0	17,2	69,3	20,1	6,0	3,9	0,8	82,8	0,1
nie chorujący przewlekłe	100,0	4,4	89,6	7,2	1,3	1,5	0,4	95,6	0,0

TABL. X/4 MĘŻCZYŹNI WEDŁUG POBYTÓW W SZPITALACH Z NOCLEGIEM

Wyszczególnienie	Ogółem	Przebywający w szpitalach z noclegiem w ciągu ostatnich 12 miesięcy							
		tak	wg liczby pobytów					nie	brak danych
			1	2	3	4 i więcej	brak danych		
w tysiącach									
Ogółem	18190,3	1977,6	1411,2	353,4	116,9	81,2	14,9	16206,4	6,3
miasto	10930,6	1254,1	872,6	223,0	86,9	58,8	12,8	9673,5	3,1
wieś	7259,7	723,5	538,6	130,4	30,0	22,4	2,1	6532,9	3,3
Subpopulacja									
dzieci (0-14 lat)	2949,1	303,5	249,8	41,5	4,5	7,7	-	2645,4	0,3
dorośli (15 lat i więcej)	15241,2	1674,1	1161,4	311,9	112,4	73,5	14,9	13561,1	6,1
Wiek									
0-4 lata	1000,0	161,4	127,3	23,5	4,1	6,5	-	838,4	0,3
5-9	914,4	78,3	68,3	9,1	-	1,0	-	836,0	-
10-14	1034,7	63,7	54,2	8,9	0,4	0,3	-	971,0	-
15-19	1246,3	83,7	67,9	8,7	4,6	2,6	-	1162,6	-
20-29	3079,0	158,5	133,3	14,8	3,4	3,5	3,5	2919,8	0,7
30-39	2854,2	182,7	136,6	23,1	16,4	4,5	2,1	2669,7	1,8
40-49	2413,3	197,6	137,5	42,0	11,3	6,6	-	2213,2	2,6
50-59	2772,7	385,7	246,5	87,4	26,3	20,4	5,2	2386,6	0,3
60-69	1553,5	292,8	199,4	56,8	21,0	14,2	1,5	1260,5	0,2
70-79	960,5	253,4	164,8	51,1	21,1	15,0	1,4	706,5	0,5
80 lat i więcej	361,7	119,6	75,4	28,0	8,3	6,7	1,3	242,1	-
Poziom wykształcenia (13 lat i więcej)	15688,2	1701,8	1186,1	314,7	112,4	73,7	14,9	13980,4	6,1
wyższe	2356,9	248,9	180,4	41,6	17,2	4,8	4,9	2107,3	0,7
policealne	163,8	17,2	13,9	1,7	-	1,6	-	146,6	-
średnie	4479,5	405,4	273,1	83,1	26,5	20,2	2,5	4072,3	1,9
zasadnicze zawodowe	5009,8	563,7	402,3	93,7	42,3	20,9	4,7	4443,2	2,9
gimnazjalne	968,7	63,3	45,2	12,4	4,1	1,6	-	905,5	-
podstawowe	2587,3	387,6	258,6	81,4	20,0	24,7	2,9	2199,1	0,6
bez wykształcenia	122,1	15,6	12,6	0,7	2,3	-	-	106,5	-
Stan cywilny prawny (15 lat i więcej)	15241,2	1674,1	1161,4	311,9	112,4	73,5	14,9	13561,1	6,1
kawaler	4953,7	327,8	245,8	46,6	19,1	8,5	7,8	4623,9	2,1
żonaty	9272,4	1129,9	778,3	221,5	74,1	49,2	6,8	8138,5	4,0
wdowiec	531,7	135,6	83,8	29,3	10,0	12,5	-	396,1	-
rozwódziony/separowany	483,4	80,8	53,6	14,5	9,1	3,3	0,3	402,7	-
Stan cywilny faktyczny (15 lat i więcej)	15241,2	1674,1	1161,4	311,9	112,4	73,5	14,9	13561,1	6,1
żyjący w związku	9466,2	1125,6	777,8	219,5	73,9	47,2	7,1	8336,9	3,7
nie żyjący w związku	5775,1	548,5	383,6	92,4	38,5	26,2	7,8	5224,2	2,4
Status na rynku pracy (15 lat i więcej)	15241,2	1674,1	1161,4	311,9	112,4	73,5	14,9	13561,1	6,1
pracujący	8727,9	579,7	450,1	85,8	23,5	14,6	5,7	8143,1	5,1
bezrobotni	1034,8	74,1	52,8	9,7	4,7	5,8	1,2	960,4	0,3
bierni zawodowo	5478,5	1020,2	658,6	216,5	84,2	53,1	7,9	4457,6	0,7
Ocena stanu zdrowia	15612,0	1757,9	1255,1	312,7	104,6	73,6	11,9	13848,4	5,8
bardzo dobre i dobre	10787,9	587,2	492,6	71,7	16,2	6,0	0,6	10197,0	3,7
takie sobie, ani dobre ani złe	3363,5	596,6	444,3	94,7	33,5	19,6	4,4	2765,5	1,4
złe i bardzo złe	1443,0	574,1	318,2	146,2	54,8	48,0	6,9	868,3	0,6
brak danych	17,6	-	-	-	-	-	-	17,6	-
Według długotrwałych problemów zdrowotnych	18190,3	1977,6	1411,2	353,4	116,9	81,2	14,9	16206,4	6,3
z problemami	7036,3	1481,4	977,7	304,4	113,1	74,9	11,2	5552,2	2,6
bez problemów	11077,0	490,9	429,1	49,0	3,8	6,2	2,8	10582,3	3,7
brak danych	77,1	5,2	4,4	-	-	-	0,8	71,9	-
Według sprawności	18190,3	1977,6	1411,2	353,4	116,9	81,2	14,9	16206,4	6,3
niesprawni	2375,5	785,6	460,4	184,0	75,6	55,4	10,1	1589,2	0,6
sprawni	15814,9	1192,0	950,8	169,4	41,3	25,7	4,7	14617,2	5,7
Według występowania chorób/dolegliwości przewlekłych	18190,3	1977,6	1411,2	353,4	116,9	81,2	14,9	16206,4	6,3
chorujący przewlekłe	8530,7	1546,7	1036,8	311,3	107,9	78,3	12,5	6982,0	2,1
nie chorujący przewlekłe	9659,6	430,9	374,4	42,1	9,0	2,9	2,4	9224,4	4,3

TABL. X/4 MĘŻCZYŹNI WEDŁUG POBYTÓW W SZPITALACH Z NOCLEGIEM (DOK.)

Wyszczególnienie	Ogółem	Przebywający w szpitalach z noclegiem w ciągu ostatnich 12 miesięcy							
		tak	wg liczby pobytów					nie	brak danych
			1	2	3	4 i więcej	brak danych		
w odsetkach									
Ogółem	100,0	10,9	71,4	17,9	5,9	4,1	0,8	89,1	0,0
miasto	100,0	11,5	69,6	17,8	6,9	4,7	1,0	88,5	0,0
wieś	100,0	10,0	74,4	18,0	4,1	3,1	0,3	90,0	0,0
Subpopulacja									
dzieci (0-14 lat)	100,0	10,3	82,3	13,7	1,5	2,5	-	89,7	0,0
dorośli (15 lat i więcej)	100,0	11,0	69,4	18,6	6,7	4,4	0,9	89,0	0,0
Wiek									
0-4 lata	100,0	16,1	78,9	14,6	2,5	4,0	-	83,8	0,0
5-9	100,0	8,6	87,2	11,6	-	1,2	-	91,4	-
10-14	100,0	6,2	85,0	13,9	0,7	0,4	-	93,8	-
15-19	100,0	6,7	81,1	10,4	5,5	3,1	-	93,3	-
20-29	100,0	5,1	84,1	9,3	2,1	2,2	2,2	94,8	0,0
30-39	100,0	6,4	74,8	12,7	9,0	2,5	1,1	93,5	0,1
40-49	100,0	8,2	69,6	21,3	5,7	3,4	-	91,7	0,1
50-59	100,0	13,9	63,9	22,7	6,8	5,3	1,3	86,1	0,0
60-69	100,0	18,8	68,1	19,4	7,2	4,8	0,5	81,1	0,0
70-79	100,0	26,4	65,0	20,2	8,3	5,9	0,6	73,6	0,0
80 lat i więcej	100,0	33,1	63,0	23,4	6,9	5,6	1,1	66,9	-
Poziom wykształcenia (13 lat i więcej)	100,0	10,8	69,7	18,5	6,6	4,3	0,9	89,1	0,0
wyższe	100,0	10,6	72,5	16,7	6,9	1,9	2,0	89,4	0,0
policealne	100,0	10,5	81,1	9,6	-	9,3	-	89,5	-
średnie	100,0	9,1	67,4	20,5	6,5	5,0	0,6	90,9	0,0
zasadnicze zawodowe	100,0	11,3	71,4	16,6	7,5	3,7	0,8	88,7	0,1
gimnazjalne	100,0	6,5	71,4	19,6	6,5	2,5	-	93,5	-
podstawowe	100,0	15,0	66,7	21,0	5,2	6,4	0,7	85,0	0,0
bez wykształcenia	100,0	12,8	80,4	4,8	14,8	-	-	87,2	-
Stan cywilny prawny (15 lat i więcej)	100,0	11,0	69,4	18,6	6,7	4,4	0,9	89,0	0,0
kawaler	100,0	6,6	75,0	14,2	5,8	2,6	2,4	93,3	0,0
żonaty	100,0	12,2	68,9	19,6	6,6	4,4	0,6	87,8	0,0
wdowiec	100,0	25,5	61,8	21,6	7,4	9,2	-	74,5	-
rozwódziony/separowany	100,0	16,7	66,4	17,9	11,3	4,1	0,3	83,3	-
Stan cywilny faktyczny (15 lat i więcej)	100,0	11,0	69,4	18,6	6,7	4,4	0,9	89,0	0,0
żyjący w związku	100,0	11,9	69,1	19,5	6,6	4,2	0,6	88,1	0,0
nie żyjący w związku	100,0	9,5	69,9	16,8	7,0	4,8	1,4	90,5	0,0
Status na rynku pracy (15 lat i więcej)	100,0	11,0	69,4	18,6	6,7	4,4	0,9	89,0	0,0
pracujący	100,0	6,6	77,6	14,8	4,1	2,5	1,0	93,3	0,1
bezrobotni	100,0	7,2	71,2	13,0	6,3	7,8	1,7	92,8	0,0
bierni zawodowo	100,0	18,6	64,6	21,2	8,3	5,2	0,8	81,4	0,0
Ocena stanu zdrowia	100,0	11,3	71,4	17,8	5,9	4,2	0,7	88,7	0,0
bardzo dobre i dobre	100,0	5,4	83,9	12,2	2,8	1,0	0,1	94,5	0,0
takie sobie, ani dobre ani złe	100,0	17,7	74,5	15,9	5,6	3,3	0,7	82,2	0,0
złe i bardzo złe	100,0	39,8	55,4	25,5	9,5	8,4	1,2	60,2	0,0
brak danych	100,0	-	-	-	-	-	-	100,0	-
Według długotrwałych problemów zdrowotnych	100,0	10,9	71,4	17,9	5,9	4,1	0,8	89,1	0,0
z problemami	100,0	21,1	66,0	20,5	7,6	5,1	0,8	78,9	0,0
bez problemów	100,0	4,4	87,4	10,0	0,8	1,3	0,6	95,5	0,0
brak danych	100,0	6,8	84,4	-	-	-	15,6	93,2	-
Według sprawności	100,0	10,9	71,4	17,9	5,9	4,1	0,8	89,1	0,0
niesprawni	100,0	33,1	58,6	23,4	9,6	7,1	1,3	66,9	0,0
sprawni	100,0	7,5	79,8	14,2	3,5	2,2	0,4	92,4	0,0
Według występowania chorób/dolegliwości przewlekłych	100,0	10,9	71,4	17,9	5,9	4,1	0,8	89,1	0,0
chorujący przewlekłe	100,0	18,1	67,0	20,1	7,0	5,1	0,8	81,8	0,0
nie chorujący przewlekłe	100,0	4,5	86,9	9,8	2,1	0,7	0,6	95,5	0,0

TABL. X/5 KOBIETY WEDŁUG POBYTÓW W SZPITALACH Z NOCLEGIEM

Wyszczególnienie	Ogółem	Przebywające w szpitalach z noclegiem w ciągu ostatnich 12 miesięcy							
		tak	wg liczby pobytów					nie	brak danych
			1	2	3	4 i więcej	brak danych		
w tysiącach									
Ogółem	19554,3	2261,9	1632,1	398,6	134,8	82,7	13,7	17287,5	4,9
miasto	12157,5	1474,2	1054,4	269,3	90,0	54,9	5,6	10682,2	1,1
wieś	7396,8	787,7	577,7	129,3	44,8	27,8	8,1	6605,3	3,8
Subpopulacja	19554,3	2261,9	1632,1	398,6	134,8	82,7	13,7	17287,5	4,9
dzieci (0-14 lat)	2800,0	267,2	220,1	33,0	7,8	6,0	0,3	2531,0	1,9
dorośli (15 lat i więcej)	16754,3	1994,7	1412,0	365,6	127,0	76,7	13,5	14756,5	3,0
Wiek	19554,3	2261,9	1632,1	398,6	134,8	82,7	13,7	17287,5	4,9
0-4 lata	946,6	142,0	118,8	14,7	4,4	4,0	-	804,1	0,5
5-9	867,5	68,4	53,0	12,4	1,0	2,0	-	798,8	0,2
10-14	986,0	56,8	48,3	5,9	2,4	-	0,3	928,1	1,1
15-19	1199,9	72,1	42,7	13,4	12,6	2,3	1,1	1126,6	1,2
20-29	2998,6	193,6	135,0	36,2	9,0	12,7	0,7	2804,9	-
30-39	2791,0	246,3	187,5	39,8	12,8	3,3	2,9	2544,7	-
40-49	2420,4	229,8	185,2	32,5	8,1	3,8	0,3	2190,6	-
50-59	3007,0	355,8	262,7	57,5	20,4	12,8	2,4	2651,3	-
60-69	1925,0	344,9	239,2	56,4	28,9	18,3	2,2	1579,2	0,8
70-79	1539,4	348,4	225,4	81,0	25,5	13,7	2,8	1191,0	-
80 lat i więcej	873,0	203,8	134,4	48,7	9,8	9,7	1,2	668,2	1,0
Poziom wykształcenia (13 lat i więcej)	17149,1	2016,0	1431,3	366,3	128,1	76,7	13,6	15129,0	4,1
wyższe	3150,1	316,7	239,1	46,2	23,6	6,5	1,3	2833,4	-
policealne	484,3	56,3	44,6	8,3	2,8	0,5	-	428,0	-
średnie	5430,1	621,2	430,8	119,1	41,5	24,6	5,2	4808,9	-
zasadnicze zawodowe	3413,5	349,1	239,9	68,3	15,7	22,8	2,3	3064,5	-
gimnazjalne	841,8	51,5	32,6	9,5	5,4	3,6	0,4	789,1	1,2
podstawowe	3585,0	565,8	408,5	102,9	34,5	16,4	3,5	3016,2	3,0
bez wykształcenia	244,2	55,4	35,7	12,0	4,5	2,3	0,9	188,8	-
Stan cywilny prawny (15 lat i więcej)	16754,3	1994,7	1412,0	365,6	127,0	76,7	13,5	14756,5	3,0
panna	3935,3	260,5	175,7	43,0	23,9	15,2	2,8	3673,6	1,2
zamężna	9280,2	1083,3	786,0	187,5	68,6	34,5	6,7	8196,9	-
wdowa	2754,6	548,1	372,9	119,9	28,7	23,3	3,4	2204,6	1,8
rozwiedziona/separowana	784,2	102,8	77,3	15,2	5,9	3,8	0,6	681,4	-
Stan cywilny faktyczny (15 lat i więcej)	16754,3	1994,7	1412,0	365,6	127,0	76,7	13,5	14756,5	3,0
żyjące w związku	9443,0	1106,6	797,5	194,0	72,7	35,4	7,0	8336,5	-
nie żyjące w związku	7311,2	888,2	614,5	171,6	54,3	41,3	6,5	6420,1	3,0
Status na rynku pracy (15 lat i więcej)	16754,3	1994,7	1412,0	365,6	127,0	76,7	13,5	14756,5	3,0
pracujące	6895,9	587,5	471,8	77,0	26,1	11,0	1,7	6308,3	-
bezrobotne	974,2	78,9	56,0	16,7	0,4	2,3	3,5	895,4	-
bierne zawodowo	8884,2	1328,3	884,2	271,9	100,5	63,4	8,3	7552,8	3,0
Ocena stanu zdrowia	18235,7	2132,2	1542,4	373,6	128,5	75,6	12,1	16098,6	4,9
bardzo dobre i dobre	11434,1	744,9	619,3	80,2	26,1	14,4	4,9	10688,4	0,8
takie sobie, ani dobre ani złe	4556,5	711,3	513,4	133,6	44,9	15,6	3,8	3842,1	3,1
złe i bardzo złe	2231,0	675,9	409,6	159,8	57,5	45,6	3,4	1554,1	1,0
brak danych	14,1	-	-	-	-	-	-	14,1	-
Według długotrwałych problemów zdrowotnych	19554,3	2261,9	1632,1	398,6	134,8	82,7	13,7	17287,5	4,9
z problemami	9179,2	1732,0	1186,8	344,2	113,9	75,1	12,0	7445,4	1,8
bez problemów	10271,8	519,5	435,9	54,0	20,9	7,0	1,7	9749,3	3,1
brak danych	103,3	10,5	9,4	0,4	-	0,7	-	92,8	-
Według sprawności	19554,3	2261,9	1632,1	398,6	134,8	82,7	13,7	17287,5	4,9
niesprawne	2882,8	798,4	487,8	187,7	63,4	53,2	6,3	2082,6	1,8
sprawne	16671,5	1463,5	1144,4	210,9	71,4	29,5	7,4	15204,9	3,1
Według występowania chorób/dolegliwości przewlekłych	19554,3	2261,9	1632,1	398,6	134,8	82,7	13,7	17287,5	4,9
chorujące przewlekłe	10685,2	1830,5	1265,7	360,0	119,2	73,8	11,7	8851,8	3,0
nie chorujące przewlekłe	8869,1	431,5	366,4	38,6	15,6	8,9	2,0	8435,7	1,9

TABL. X/5 KOBIETY WEDŁUG POBYTÓW W SZPITALACH Z NOCLEGIEM (DOK.)

Wyszczególnienie	Ogółem	Przebywające w szpitalach z noclegiem w ciągu ostatnich 12 miesięcy							
		tak	wg liczby pobytów					nie	brak danych
			1	2	3	4 i więcej	brak danych		
w odsetkach									
Ogółem	100,0	11,6	72,2	17,6	6,0	3,7	0,6	88,4	0,0
miasto	100,0	12,1	71,5	18,3	6,1	3,7	0,4	87,9	0,0
wieś	100,0	10,6	73,3	16,4	5,7	3,5	1,0	89,3	0,1
Subpopulacja									
dzieci (0-14 lat)	100,0	9,5	82,4	12,4	2,9	2,2	0,1	90,4	0,1
dorośli (15 lat i więcej)	100,0	11,9	70,8	18,3	6,4	3,8	0,7	88,1	0,0
Wiek									
0-4 lata	100,0	15,0	83,7	10,3	3,1	2,8	-	84,9	0,1
5-9	100,0	7,9	77,4	18,2	1,5	2,9	-	92,1	0,0
10-14	100,0	5,8	85,0	10,4	4,2	-	0,5	94,1	0,1
15-19	100,0	6,0	59,2	18,5	17,4	3,3	1,6	93,9	0,1
20-29	100,0	6,5	69,7	18,7	4,7	6,6	0,3	93,5	-
30-39	100,0	8,8	76,1	16,2	5,2	1,3	1,2	91,2	-
40-49	100,0	9,5	80,6	14,1	3,5	1,7	0,1	90,5	-
50-59	100,0	11,8	73,8	16,2	5,7	3,6	0,7	88,2	-
60-69	100,0	17,9	69,3	16,4	8,4	5,3	0,6	82,0	0,0
70-79	100,0	22,6	64,7	23,3	7,3	3,9	0,8	77,4	-
80 lat i więcej	100,0	23,3	65,9	23,9	4,8	4,8	0,6	76,5	0,1
Poziom wykształcenia (13 lat i więcej)	100,0	11,8	71,0	18,2	6,4	3,8	0,7	88,2	0,0
wyższe	100,0	10,1	75,5	14,6	7,5	2,0	0,4	89,9	-
policealne	100,0	11,6	79,3	14,7	5,0	1,0	-	88,4	-
średnie	100,0	11,4	69,3	19,2	6,7	4,0	0,8	88,6	-
zasadnicze zawodowe	100,0	10,2	68,7	19,6	4,5	6,5	0,7	89,8	-
gimnazjalne	100,0	6,1	63,3	18,5	10,4	7,0	0,7	93,7	0,1
podstawowe	100,0	15,8	72,2	18,2	6,1	2,9	0,6	84,1	0,1
bez wykształcenia	100,0	22,7	64,5	21,7	8,1	4,1	1,6	77,3	-
Stan cywilny prawny (15 lat i więcej)	100,0	11,9	70,8	18,3	6,4	3,8	0,7	88,1	0,0
panna	100,0	6,6	67,5	16,5	9,2	5,8	1,1	93,4	0,0
zamężna	100,0	11,7	72,6	17,3	6,3	3,2	0,6	88,3	-
wdowa	100,0	19,9	68,0	21,9	5,2	4,2	0,6	80,0	0,1
rozwiedziona/separowana	100,0	13,1	75,2	14,8	5,7	3,7	0,6	86,9	-
Stan cywilny faktyczny (15 lat i więcej)	100,0	11,9	70,8	18,3	6,4	3,8	0,7	88,1	0,0
żyjące w związku	100,0	11,7	72,1	17,5	6,6	3,2	0,6	88,3	-
nie żyjące w związku	100,0	12,1	69,2	19,3	6,1	4,7	0,7	87,8	0,0
Status na rynku pracy (15 lat i więcej)	100,0	11,9	70,8	18,3	6,4	3,8	0,7	88,1	0,0
pracujący	100,0	8,5	80,3	13,1	4,4	1,9	0,3	91,5	-
bezrobotni	100,0	8,1	71,0	21,2	0,5	2,9	4,4	91,9	-
bierni zawodowo	100,0	15,0	66,6	20,5	7,6	4,8	0,6	85,0	0,0
Ocena stanu zdrowia	100,0	11,7	72,3	17,5	6,0	3,5	0,6	88,3	0,0
bardzo dobre i dobre	100,0	6,5	83,1	10,8	3,5	1,9	0,7	93,5	0,0
takie sobie, ani dobre ani złe	100,0	15,6	72,2	18,8	6,3	2,2	0,5	84,3	0,1
złe i bardzo złe	100,0	30,3	60,6	23,6	8,5	6,7	0,5	69,7	0,0
brak danych	100,0	-	-	-	-	-	-	100,0	-
Według długotrwałych problemów zdrowotnych	100,0	11,6	72,2	17,6	6,0	3,7	0,6	88,4	0,0
z problemami	100,0	18,9	68,5	19,9	6,6	4,3	0,7	81,1	0,0
bez problemów	100,0	5,1	83,9	10,4	4,0	1,3	0,3	94,9	0,0
brak danych	100,0	10,1	89,5	4,3	-	6,3	-	89,9	-
Według sprawności	100,0	11,6	72,2	17,6	6,0	3,7	0,6	88,4	0,0
niesprawne	100,0	27,7	61,1	23,5	7,9	6,7	0,8	72,2	0,1
sprawne	100,0	8,8	78,2	14,4	4,9	2,0	0,5	91,2	0,0
Według występowania chorób/dolegliwości przewlekłych	100,0	11,6	72,2	17,6	6,0	3,7	0,6	88,4	0,0
chorujące przewlekłe	100,0	17,1	69,1	19,7	6,5	4,0	0,6	82,8	0,0
nie chorujące przewlekłe	100,0	4,9	84,9	8,9	3,6	2,1	0,5	95,1	0,0

TABL. X/6 LUDNOŚĆ WEDŁUG POBYTÓW W SZPITALACH DZIENNYCH

Wyszczególnienie	Ogółem	Przebywający w szpitalach dziennych w ciągu ostatnich 12 miesięcy							
		tak	w tym wg liczby pobytów					nie	brak danych
			1	2	3	4-5	6 i więcej		
w tysiącach									
Ogółem	37744,6	1209,2	766,0	131,6	69,8	72,4	146,8	36524,6	10,8
miasto	23088,2	871,0	535,8	97,7	54,8	53,5	109,8	22214,8	2,4
wieś	14656,5	338,2	230,2	33,9	15,0	18,9	37,0	14309,8	8,5
Płeć									
mężczyźni	18190,3	542,0	353,0	53,4	33,3	37,1	58,1	17644,0	4,2
kobiety	19554,3	667,2	413,0	78,2	36,5	35,2	88,7	18880,5	6,6
Subpopulacja									
dzieci (0-14 lat)	5749,2	170,8	119,4	13,0	14,8	11,2	11,4	5576,8	1,5
dorośli (15 lat i więcej)	31995,5	1038,4	646,6	118,6	55,0	61,2	135,4	30947,7	9,3
Wiek									
0-4 lata	1946,6	62,1	42,2	5,6	5,7	3,6	5,1	1884,0	0,5
5-9	1781,8	49,5	34,3	4,0	5,5	2,3	2,5	1732,4	-
10-14	2020,7	59,2	42,9	3,4	3,5	5,3	3,8	1960,5	1,0
15-19	2446,3	37,7	24,0	2,9	0,2	3,0	4,1	2408,6	-
20-29	6077,5	145,1	101,5	21,2	3,1	6,5	11,8	5929,5	2,9
30-39	5645,2	147,6	86,4	19,8	11,3	5,7	20,7	5496,2	1,4
40-49	4833,7	132,3	93,9	15,4	3,7	2,0	16,4	4701,4	-
50-59	5779,7	251,4	167,6	30,0	10,4	15,8	21,9	5525,8	2,5
60-69	3478,4	151,0	84,3	12,4	11,8	11,8	29,8	3327,0	0,4
70-79	2499,9	107,0	50,9	13,1	10,7	8,5	22,0	2391,9	1,0
80 lat i więcej	1234,7	66,4	38,1	3,8	3,8	7,7	8,8	1167,3	1,0
Poziom wykształcenia (13 lat i więcej)	32837,3	1060,2	659,0	120,5	56,2	64,8	137,9	31766,8	10,3
wyższe	5507,0	219,9	147,3	26,3	10,6	15,9	17,2	5286,5	0,7
policealne	648,1	29,0	12,9	3,8	1,5	1,7	6,6	617,8	1,3
średnie	9909,6	355,4	214,3	42,4	15,6	21,0	54,1	9553,7	0,6
zasadnicze zawodowe	8423,3	215,2	135,1	23,1	16,0	12,2	25,3	8204,1	4,1
gimnazjalne	1810,5	31,1	20,2	5,7	0,2	0,5	3,0	1779,4	-
podstawowe	6172,3	198,2	125,2	19,2	9,1	11,8	29,9	5970,8	3,3
bez wykształcenia	366,3	11,4	3,9	-	3,2	1,6	1,8	354,6	0,3
Stan cywilny prawny (15 lat i więcej)	31995,5	1038,4	646,6	118,6	55,0	61,2	135,4	30947,7	9,3
kawaler/panna	8889,0	209,3	134,2	20,2	7,4	11,0	30,7	8675,7	4,0
żonaty/zamężna	18552,6	620,1	399,6	80,7	29,8	38,1	62,6	17928,6	3,8
wdowiec/wdowa	3286,3	146,7	77,6	10,8	11,7	9,9	32,3	3138,0	1,5
rozwódziona(a)/separowany(a)	1267,6	62,2	35,2	6,9	6,1	2,3	9,8	1205,4	-
Stan cywilny faktyczny (15 lat i więcej)	31995,5	1038,4	646,6	118,6	55,0	61,2	135,4	30947,7	9,3
żyjący w związku	18909,2	640,3	415,0	83,8	30,1	36,2	65,8	18265,1	3,8
nie żyjący w związku	13086,3	398,1	231,6	34,8	24,9	25,0	69,6	12682,7	5,5
Status na rynku pracy (15 lat i więcej)	31995,5	1038,4	646,6	118,6	55,0	61,2	135,4	30947,7	9,3
pracujący	15623,8	436,0	301,1	58,9	16,5	18,9	36,9	15184,4	3,4
bezrobotni	2009,0	43,1	29,4	3,9	4,2	2,3	3,4	1965,9	-
bierni zawodowo	14362,7	559,3	316,1	55,8	34,3	40,0	95,1	13797,4	6,0
Ocena stanu zdrowia	33847,7	1127,3	717,6	123,3	64,0	68,7	133,8	32711,0	9,3
bardzo dobre i dobre	22221,9	487,7	367,3	42,9	19,7	25,0	28,1	21728,6	5,7
takie sobie, ani dobre ani złe	7920,0	346,4	205,2	43,9	22,9	19,1	50,2	7571,8	1,8
złe i bardzo złe	3674,1	293,3	145,1	36,5	21,4	24,6	55,5	3378,9	1,9
brak danych	31,7	-	-	-	-	0,0	-	31,7	-
Według długotrwałych problemów zdrowotnych	37744,6	1209,2	766,0	131,6	69,8	72,4	146,8	36524,6	10,8
z problemami	16215,5	861,0	473,5	107,6	56,1	66,3	135,4	15348,0	6,4
bez problemów	21348,8	346,2	290,6	24,0	13,7	6,1	11,4	20998,1	4,4
brak danych	180,4	2,0	2,0	-	-	0,0	-	178,4	-
Według sprawności	37744,6	1209,2	766,0	131,6	69,8	72,4	146,8	36524,6	10,8
niesprawni	5258,3	387,7	187,8	46,8	24,8	30,0	85,5	4868,4	2,2
sprawni	32486,4	821,5	578,2	84,8	45,0	42,3	61,3	31656,2	8,7
Według występowania chorób/dolegliwości przewlekłych	37744,6	1209,2	766,0	131,6	69,8	72,4	146,8	36524,6	10,8
chorujący przewlekłe	19215,9	935,5	543,5	106,0	61,6	65,1	140,1	18273,9	6,4
nie chorujący przewlekłe	18528,7	273,7	222,6	25,6	8,2	7,3	6,7	18250,6	4,4

TABL. X/6 LUDNOŚĆ WEDŁUG POBYTÓW W SZPITALACH DZIENNYCH (DOK.)

Wyszczególnienie	Ogółem	Przebywający w szpitalach dziennych w ciągu ostatnich 12 miesięcy							
		tak	w tym wg liczby pobytów					nie	brak danych
			1	2	3	4-5	6 i więcej		
w odsetkach									
Ogółem	100,0	3,2	63,3	10,9	5,8	6,0	12,1	96,8	0,0
miasto	100,0	3,8	61,5	11,2	6,3	6,1	12,6	96,2	0,0
wieś	100,0	2,3	68,1	10,0	4,4	5,6	10,9	97,6	0,1
Płeć									
mężczyźni	100,0	3,0	65,1	9,9	6,1	6,8	10,7	97,0	0,0
kobiety	100,0	3,4	61,9	11,7	5,5	5,3	13,3	96,6	0,0
Subpopulacja									
dzieci (0-14 lat)	100,0	3,0	69,9	7,6	8,6	6,5	6,7	97,0	0,0
dorośli (15 lat i więcej)	100,0	3,2	62,3	11,4	5,3	5,9	13,0	96,7	0,0
Wiek									
0-4 lata	100,0	3,2	67,9	9,0	9,1	5,8	8,2	96,8	0,0
5-9	100,0	2,8	69,4	8,0	11,2	4,6	5,0	97,2	-
10-14	100,0	2,9	72,5	5,8	6,0	8,9	6,4	97,0	0,0
15-19	100,0	1,5	63,7	7,7	0,4	8,0	10,8	98,5	-
20-29	100,0	2,4	69,9	14,6	2,2	4,5	8,1	97,6	0,0
30-39	100,0	2,6	58,5	13,4	7,6	3,9	14,0	97,4	0,0
40-49	100,0	2,7	71,0	11,7	2,8	1,5	12,4	97,3	-
50-59	100,0	4,4	66,7	11,9	4,1	6,3	8,7	95,6	0,0
60-69	100,0	4,3	55,8	8,2	7,8	7,8	19,7	95,6	0,0
70-79	100,0	4,3	47,5	12,3	10,0	7,9	20,5	95,7	0,0
80 lat i więcej	100,0	5,4	57,4	5,7	5,8	11,7	13,3	94,5	0,1
Poziom wykształcenia (13 lat i więcej)	100,0	3,2	62,2	11,4	5,3	6,1	13,0	96,7	0,0
wyższe	100,0	4,0	67,0	11,9	4,8	7,2	7,8	96,0	0,0
policealne	100,0	4,5	44,4	13,0	5,2	6,0	22,6	95,3	0,2
średnie	100,0	3,6	60,3	11,9	4,4	5,9	15,2	96,4	0,0
zasadnicze zawodowe	100,0	2,6	62,8	10,7	7,4	5,7	11,8	97,4	0,0
gimnazjalne	100,0	1,7	65,0	18,3	0,5	1,7	9,6	98,3	-
podstawowe	100,0	3,2	63,2	9,7	4,6	6,0	15,1	96,7	0,1
bez wykształcenia	100,0	3,1	34,4	-	28,2	14,3	15,9	96,8	0,1
Stan cywilny prawny (15 lat i więcej)	100,0	3,2	62,3	11,4	5,3	5,9	13,0	96,7	0,0
kawaler/panna	100,0	2,4	64,1	9,7	3,5	5,2	14,6	97,6	0,0
żonaty/zamężna	100,0	3,3	64,4	13,0	4,8	6,1	10,1	96,6	0,0
wdowiec/wdowa	100,0	4,5	52,9	7,4	8,0	6,7	22,0	95,5	0,0
rozwiedziony(a)/separowany(a)	100,0	4,9	56,5	11,0	9,9	3,7	15,8	95,1	-
Stan cywilny faktyczny (15 lat i więcej)	100,0	3,2	62,3	11,4	5,3	5,9	13,0	96,7	0,0
żyjący w związku	100,0	3,4	64,8	13,1	4,7	5,7	10,3	96,6	0,0
nie żyjący w związku	100,0	3,0	58,2	8,7	6,3	6,3	17,5	96,9	0,0
Status na rynku pracy (15 lat i więcej)	100,0	3,2	62,3	11,4	5,3	5,9	13,0	96,7	0,0
pracujący	100,0	2,8	69,1	13,5	3,8	4,3	8,5	97,2	0,0
bezrobotni	100,0	2,1	68,1	9,0	9,7	5,3	7,9	97,9	-
bierni zawodowo	100,0	3,9	56,5	10,0	6,1	7,2	17,0	96,1	0,0
Ocena stanu zdrowia	100,0	3,3	63,7	10,9	5,7	6,1	11,9	96,6	0,0
bardzo dobre i dobre	100,0	2,2	75,3	8,8	4,0	5,1	5,8	97,8	0,0
takie sobie, ani dobre ani złe	100,0	4,4	59,2	12,7	6,6	5,5	14,5	95,6	0,0
złe i bardzo złe	100,0	8,0	49,5	12,4	7,3	8,4	18,9	92,0	0,1
brak danych	100,0	-	-	-	-	0,0	-	100,0	-
Według długotrwałych problemów zdrowotnych	100,0	3,2	63,3	10,9	5,8	6,0	12,1	96,8	0,0
z problemami	100,0	5,3	55,0	12,5	6,5	7,7	15,7	94,7	0,0
bez problemów	100,0	1,6	83,9	6,9	3,9	1,8	3,3	98,4	0,0
brak danych	100,0	1,1	100,0	-	-	0,0	-	98,9	-
Według sprawności	100,0	3,2	63,3	10,9	5,8	6,0	12,1	96,8	0,0
niesprawni	100,0	7,4	48,4	12,1	6,4	7,7	22,1	92,6	0,0
sprawni	100,0	2,5	70,4	10,3	5,5	5,2	7,5	97,4	0,0
Według występowania chorób/dolegliwości przewlekłych	100,0	3,2	63,3	10,9	5,8	6,0	12,1	96,8	0,0
chorujący przewlekłe	100,0	4,9	58,1	11,3	6,6	7,0	15,0	95,1	0,0
nie chorujący przewlekłe	100,0	1,5	81,3	9,4	3,0	2,7	2,4	98,5	0,0

TABL. X/7 REZYGNACJE Z LECZENIA SZPITALNEGO W CIĄGU OSTATNICH 12 MIESIĘCY

Wyszczególnienie	Czy zdarzyło się, że zgodnie z zaleceniem lekarza osoba powinna być przyjęta do szpitala (z noclegiem lub bez), a nie była							
	ogółem	tak, była co najmniej jedna taka sytuacja	nie, nie było takiej sytuacji	brak danych	ogółem	tak, była co najmniej jedna taka sytuacja	nie, nie było takiej sytuacji	brak danych
	w tysiącach				w odsetkach			
Ogółem	37744,6	850,1	36809,9	84,7	100,0	2,3	97,5	0,2
miasto	23088,2	568,6	22473,2	46,3	100,0	2,5	97,3	0,2
wieś	14656,5	281,5	14336,6	38,4	100,0	1,9	97,8	0,3
Płeć								
mężczyźni	18190,3	343,5	17816,2	30,6	100,0	1,9	97,9	0,2
kobiety	19554,3	506,5	18993,7	54,1	100,0	2,6	97,1	0,3
Subpopulacja								
dzieci (0-14 lat)	5749,2	35,6	5705,5	8,0	100,0	0,6	99,2	0,1
dorośli (15 lat i więcej)	31995,5	814,4	31104,4	76,7	100,0	2,5	97,2	0,2
Wiek								
0-4 lata	1946,6	16,6	1927,7	2,2	100,0	0,9	99,0	0,1
5-9	1781,8	8,9	1769,6	3,3	100,0	0,5	99,3	0,2
10-14	2020,7	10,1	2008,1	2,5	100,0	0,5	99,4	0,1
15-19	2446,3	15,3	2423,7	7,2	100,0	0,6	99,1	0,3
20-29	6077,5	63,2	6000,7	13,7	100,0	1,0	98,7	0,2
30-39	5645,2	101,9	5534,2	9,1	100,0	1,8	98,0	0,2
40-49	4833,7	117,0	4704,8	11,9	100,0	2,4	97,3	0,2
50-59	5779,7	215,0	5551,3	13,4	100,0	3,7	96,0	0,2
60-69	3478,4	141,8	3327,6	9,1	100,0	4,1	95,7	0,3
70-79	2499,9	99,6	2395,2	5,1	100,0	4,0	95,8	0,2
80 lat i więcej	1234,7	60,7	1166,8	7,1	100,0	4,9	94,5	0,6
Poziom wykształcenia (13 lat i więcej)	32837,3	816,8	31943,9	76,7	100,0	2,5	97,3	0,2
wyższe	5507,0	127,1	5367,0	12,9	100,0	2,3	97,5	0,2
policealne	648,1	16,8	629,7	1,6	100,0	2,6	97,2	0,2
średnie	9909,6	252,6	9641,2	15,9	100,0	2,5	97,3	0,2
zasadnicze zawodowe	8423,3	198,8	8209,8	14,7	100,0	2,4	97,5	0,2
gimnazjalne	1810,5	7,1	1797,3	6,1	100,0	0,4	99,3	0,3
podstawowe	6172,3	194,8	5957,6	19,9	100,0	3,2	96,5	0,3
bez wykształcenia	366,3	19,5	341,2	5,6	100,0	5,3	93,2	1,5
Stan cywilny prawny (15 lat i więcej)	31995,5	814,4	31104,4	76,7	100,0	2,5	97,2	0,2
kawaler/panna	8889,0	122,4	8741,9	24,7	100,0	1,4	98,3	0,3
żonaty/zamężna	18552,6	470,1	18041,6	40,8	100,0	2,5	97,2	0,2
wdowiec/wdowa	3286,3	161,0	3115,0	10,2	100,0	4,9	94,8	0,3
rozwódziona(a)/separowana(a)	1267,6	60,8	1205,9	0,9	100,0	4,8	95,1	0,1
Stan cywilny faktyczny (15 lat i więcej)	31995,5	814,4	31104,4	76,7	100,0	2,5	97,2	0,2
żyjący w związku	18909,2	469,8	18398,4	40,9	100,0	2,5	97,3	0,2
nie żyjący w związku	13086,3	344,6	12706,0	35,7	100,0	2,6	97,1	0,3
Status na rynku pracy (15 lat i więcej)	31995,5	814,4	31104,4	76,7	100,0	2,5	97,2	0,2
pracujący	15623,8	280,7	15315,2	27,8	100,0	1,8	98,0	0,2
bezrobotni	2009,0	49,9	1952,9	6,3	100,0	2,5	97,2	0,3
bierni zawodowo	14362,7	483,8	13836,3	42,6	100,0	3,4	96,3	0,3
Ocena stanu zdrowia	33847,7	796,0	32981,8	69,9	100,0	2,4	97,4	0,2
bardzo dobre i dobre	22221,9	198,7	21986,2	37,1	100,0	0,9	98,9	0,2
takie sobie, ani dobre ani złe	7920,0	282,8	7624,0	13,2	100,0	3,6	96,3	0,2
złe i bardzo złe	3674,1	314,5	3340,0	19,6	100,0	8,6	90,9	0,5
brak danych	31,7	-	31,7	-	100,0	-	100,0	-
Według długotrwałych problemów zdrowotnych	37744,6	850,1	36809,9	84,7	100,0	2,3	97,5	0,2
z problemami	16215,5	740,4	15426,4	48,7	100,0	4,6	95,1	0,3
bez problemów	21348,8	106,7	21209,7	32,3	100,0	0,5	99,3	0,2
brak danych	180,4	3,0	173,7	3,7	100,0	1,6	96,3	2,1
Według sprawności	37744,6	850,1	36809,9	84,7	100,0	2,3	97,5	0,2
niesprawni	5258,3	351,1	4887,2	19,9	100,0	6,7	92,9	0,4
sprawni	32486,4	498,9	31922,7	64,8	100,0	1,5	98,3	0,2
Według występowania chorób/dolegliwości przewlekłych	37744,6	850,1	36809,9	84,7	100,0	2,3	97,5	0,2
chorujący przewlekłe	19215,9	778,0	18390,3	47,7	100,0	4,0	95,7	0,2
nie chorujący przewlekłe	18528,7	72,1	18419,6	37,0	100,0	0,4	99,4	0,2

TABL. X/8 PRZYCZYNY REZYGNACJI Z LECZENIA SZPITALNEGO WŚRÓD OSÓB W WIEKU 15 LAT I WIĘCEJ

Wyszczególnienie	Ogółem	Nie było mniej	Lista oczeku- jących	Brak czasu	Zbyt duża odległość/ brak środka transportu	Lęk przed operacją/ leczeniem	Inne powody	Brak danych
	w tysiącach							
Ogółem	814,4	38,2	261,8	136,2	19,8	164,5	180,3	13,7
miasta	550,1	23,8	190,7	85,7	6,3	102,4	132,8	8,4
wieś	264,4	14,3	71,1	50,5	13,5	62,0	47,5	5,4
Płeć								
Mężczyźni	322,8	19,8	126,5	47,2	5,4	59,1	60,2	4,6
Kobiety	491,6	18,3	135,3	88,9	14,4	105,4	120,1	9,2
Wiek								
15-19	15,3	0,4	3,1	3,3	1,4	2,2	4,9	-
20-29	63,2	2,5	16,3	13,0	1,0	8,9	20,4	-
30-39	101,9	7,3	21,4	33,2	2,4	12,4	21,6	3,6
40-49	117,0	5,1	37,8	27,9	3,7	16,2	24,2	-
50-59	215,0	15,0	80,6	32,7	1,5	42,0	43,0	-
60-69	141,8	4,1	62,5	11,7	2,7	32,5	23,4	4,9
70-79	99,6	0,9	27,5	13,5	4,9	26,7	24,6	-
80 lat i więcej	60,7	3,0	12,7	0,8	2,2	23,7	18,3	-
Poziom wykształcenia								
wyższe	127,1	4,9	40,7	31,1	0,7	13,6	33,0	-
policealne	16,8	0,5	2,1	4,3	-	2,1	7,8	-
średnie	252,6	6,9	95,5	41,6	3,1	38,9	60,5	5,9
zasadnicze zawodowe	198,8	14,6	67,2	38,8	5,1	40,9	30,0	2,1
gimnazjalne	7,1	-	1,8	-	-	1,2	4,1	-
podstawowe	192,5	10,6	47,7	19,5	8,9	64,3	38,9	-
bez wykształcenia	19,5	0,6	6,7	0,8	2,0	3,4	5,9	-
Stan cywilny prawny								
kawaler/panna	122,4	4,4	36,5	21,7	3,3	16,4	35,6	4,5
żonaty/zamężna	470,1	23,4	154,4	86,1	8,9	95,5	94,8	7,1
wdowiec/wdowa	161,0	3,8	47,6	19,7	7,0	43,7	37,3	-
rozwidziony(a)/separowany(a)	60,8	6,5	23,3	8,7	0,7	8,9	12,5	-
Stan cywilny faktyczny								
żyjący w związku	469,8	21,8	148,4	90,6	8,5	92,3	101,1	7,1
nie żyjący w związku	344,6	16,4	113,4	45,5	11,3	72,2	79,2	6,6
Status na rynku pracy								
pracujący	280,7	11,6	80,5	83,1	7,3	35,0	57,5	5,6
bezrobotni	49,9	6,7	10,4	5,7	0,7	11,5	12,9	2,1
bierni zawodowo	483,8	19,9	171,0	47,3	11,8	117,9	109,9	5,9
Według oceny stanu zdrowia	760,4	36,4	237,8	132,4	18,4	152,5	169,1	13,7
bardzo dobre i dobre	175,5	7,6	49,3	46,1	4,3	15,3	50,2	2,6
takie sobie	272,8	15,2	84,7	62,8	5,6	40,3	60,6	3,7
złe i bardzo złe	312,1	13,6	103,8	23,5	8,5	96,9	58,4	7,4
Według długotrwałych problemów zdrowotnych								
z problemami	726,3	33,8	242,9	105,8	15,5	159,0	156,9	12,4
bez problemów	85,2	4,4	18,9	30,3	4,3	4,9	21,0	1,3
brak danych	3,0	-	-	-	-	0,6	2,4	-
Według sprawności								
niesprawni	346,8	13,4	124,4	26,3	13,6	91,2	69,0	8,9
sprawni	467,6	24,7	137,4	109,9	6,2	73,3	111,3	4,8
Według występowania chorób/dolegliwości przewlekłych								
chorujący przewlekłe	752,5	33,3	252,8	121,1	18,1	160,7	155,9	10,6
nie chorujący przewlekłe	61,9	4,9	9,0	15,0	1,7	3,8	24,4	3,1

TABL. X/8 PRZYCZYNY REZYGNACJI Z LECZENIA SZPITALNEGO WŚRÓD OSÓB W WIEKU 15 LAT I WIĘCEJ (DOK.)

Wyszczególnienie	Ogółem	Nie było mniej stać	Lista oczeku- jących	Brak czasu	Zbyt duża odległość/ brak środka transportu	Lęk przed operacją/ leczeniem	Inne powody	Brak danych
	w odsetkach							
Ogółem	100,0	4,7	32,1	16,7	2,4	20,2	22,1	1,7
miasta	100,0	4,3	34,7	15,6	1,1	18,6	24,1	1,5
wieś	100,0	5,4	26,9	19,1	5,1	23,5	18,0	2,0
Płeć								
Mężczyźni	100,0	6,1	39,2	14,6	1,7	18,3	18,7	1,4
Kobiety	100,0	3,7	27,5	18,1	2,9	21,4	24,4	1,9
Wiek								
15-19	100,0	2,4	20,1	21,8	9,4	14,1	32,3	-
20-29	100,0	3,9	25,8	20,5	1,6	14,1	32,2	-
30-39	100,0	7,1	21,0	32,6	2,4	12,1	21,2	3,6
40-49	100,0	4,3	32,3	23,9	3,2	13,8	20,7	-
50-59	100,0	7,0	37,5	15,2	0,7	19,5	20,0	-
60-69	100,0	2,9	44,1	8,3	1,9	22,9	16,5	3,4
70-79	100,0	0,9	27,6	13,5	4,9	26,8	24,7	-
80 lat i więcej	100,0	5,0	20,9	1,3	3,6	39,1	30,1	-
Poziom wykształcenia								
wyższe	100,0	3,9	32,0	24,4	0,5	10,7	25,9	-
policealne	100,0	2,9	12,5	25,7	-	12,3	46,5	-
średnie	100,0	2,7	37,8	16,5	1,2	15,4	24,0	2,4
zasadnicze zawodowe	100,0	7,4	33,8	19,5	2,6	20,6	15,1	1,1
gimnazjalne	100,0	-	25,7	-	-	17,3	56,9	-
podstawowe	100,0	5,5	24,8	10,2	4,6	33,4	20,2	-
bez wykształcenia	100,0	3,2	34,3	4,1	10,3	17,6	30,5	-
Stan cywilny prawny								
kawaler/panna	100,0	3,6	29,8	17,7	2,7	13,4	29,1	3,7
żonaty/zamężna	100,0	5,0	32,8	18,3	1,9	20,3	20,2	1,5
wdowiec/wdowa	100,0	2,4	29,6	12,2	4,3	27,1	23,2	-
rozwidziony(a)/separowany(a)	100,0	10,6	38,4	14,3	1,1	14,7	20,6	-
Stan cywilny faktyczny								
żyjący w związku	100,0	4,6	31,6	19,3	1,8	19,6	21,5	1,5
nie żyjący w związku	100,0	4,7	32,9	13,2	3,3	21,0	23,0	1,9
Status na rynku pracy								
pracujący	100,0	4,1	28,7	29,6	2,6	12,5	20,5	2,0
bezrobotni	100,0	13,3	20,7	11,4	1,3	23,1	25,8	4,2
bierni zawodowo	100,0	4,1	35,3	9,8	2,4	24,4	22,7	1,2
Według oceny stanu zdrowia	100,0	4,8	31,3	17,4	2,4	20,1	22,2	1,8
bardzo dobre i dobre	100,0	4,3	28,1	26,3	2,5	8,7	28,6	1,5
takie sobie	100,0	5,6	31,0	23,0	2,0	14,8	22,2	1,4
złe i bardzo złe	100,0	4,4	33,3	7,5	2,7	31,1	18,7	2,4
Według długotrwałych problemów zdrowotnych								
z problemami	100,0	4,7	33,4	14,6	2,1	21,9	21,6	1,7
bez problemów	100,0	5,1	22,2	35,6	5,1	5,8	24,6	1,6
brak danych	100,0	-	-	-	-	19,4	80,6	-
Według sprawności								
niesprawni	100,0	3,9	35,9	7,6	3,9	26,3	19,9	2,6
sprawni	100,0	5,3	29,4	23,5	1,3	15,7	23,8	1,0
Według występowania chorób/dolegliwości przewlekłych								
chorujący przewlekłe	100,0	4,4	33,6	16,1	2,4	21,4	20,7	1,4
nie chorujący przewlekłe	100,0	7,9	14,5	24,3	2,8	6,1	39,4	5,1

**TABL. X/9 OSOBY W WIEKU 0-14 LAT WEDŁUG PRZYCZYN REZYGNACJI
Z HOSPITALIZACJI**

Wyszczególnienie	Ogółem	0-4 lata	5-9	10-14
w tysiącach				
Ogółem	5749,2	1946,6	1781,8	2020,7
Tak, zrezygnowano co najmniej raz	35,6	16,6	8,9	10,1
według przyczyn rezygnacji				
nie było mnie stać	3,2	0,4	1,4	1,4
lista oczekujących	9,9	2,7	2,1	5,1
brak czasu	1,9	1,1	0,8	-
zbyt duża odległość/ brak środka transportu	-	-	-	-
lęk przed operacją/ leczeniem	3,7	3,1	-	0,5
inne powody	15,5	7,8	4,6	3,1
Nie	5705,5	1927,7	1769,6	2008,1
Brak danych	8,0	2,2	3,3	2,5
w odsetkach				
Ogółem	100,0	100,0	100,0	100,0
Tak, zrezygnowano co najmniej raz	0,6	0,9	0,5	0,5
według przyczyn rezygnacji				
nie było mnie stać	9,0	2,4	15,8	14,0
lista oczekujących	27,7	16,1	24,0	50,2
brak czasu	5,4	6,7	8,8	-
zbyt duża odległość/ brak środka transportu	-	-	-	-
lęk przed operacją/ leczeniem	10,3	18,8	-	5,2
inne powody	43,5	47,1	51,4	30,6
Nie	99,2	99,0	99,3	99,4
Brak danych	0,1	0,1	0,2	0,1

TABL. X/10 LUDNOŚĆ WEDŁUG OSTATNIEJ WIZYTY U LEKARZA PIERWSZEGO KONTAKTU, RODZINNEGO LUB PEDIATRY

Wyszczególnienie	Ogółem	W ciągu ostatnich 12 miesięcy			Ponad rok temu lub dawniej	Nigdy	Brak danych
		razem	w tym w ciągu ostatnich 4 tygodni				
			razem	średnia liczba wizyt na 100 osób			
w tys.				w tys.			
Ogółem	37744,6	27380,4	13669,1	140	9776,4	254,5	333,3
miasto	23088,2	17130,1	8833,1	143	5624,1	154,5	179,4
wieś	14656,5	10250,2	4836,1	135	4152,3	100,0	153,9
Płeć							
mężczyźni	18190,3	12136,7	5787,6	139	5680,2	161,5	211,9
kobiety	19554,3	15243,7	7881,5	141	4096,2	93,0	121,4
Subpopulacja							
dzieci (0-14 lat)	5749,2	5073,6	2530,1	143	619,1	44,3	12,1
dorośli (15 lat i więcej)	31995,5	22306,8	11139,0	139	9157,2	210,2	321,2
Wiek							
0-4 lata	1946,6	1869,2	1129,5	148	51,0	24,7	1,7
5-9	1781,8	1581,5	734,3	146	184,9	11,7	3,7
10-14	2020,7	1622,9	666,3	132	383,2	7,9	6,7
15-19	2446,3	1673,4	640,1	135	720,4	9,9	42,6
20-29	6077,5	3589,2	1281,0	133	2382,5	24,8	81,0
30-39	5645,2	3380,9	1279,2	142	2134,8	63,2	66,3
40-49	4833,7	3110,5	1323,1	145	1617,2	42,0	64,0
50-59	5779,7	4302,4	2328,8	142	1395,5	39,5	42,3
60-69	3478,4	2897,7	1912,4	138	545,0	18,2	17,6
70-79	2499,9	2231,4	1617,6	138	257,0	6,5	5,0
80 lat i więcej	1234,7	1121,3	756,9	138	104,7	6,1	2,5
Poziom wykształcenia (13 lat i więcej)	32837,3	22974,8	11393,1	139	9324,4	211,9	326,2
wyższe	5507,0	4000,7	1715,6	137	1398,5	61,8	46,0
policealne	648,1	482,6	225,3	132	159,9	2,1	3,5
średnie	9909,6	6807,7	3330,6	141	2949,0	50,3	102,6
zasadnicze zawodowe	8423,3	5411,0	2687,3	139	2863,9	56,2	92,2
gimnazjalne	1810,5	1189,5	459,7	135	579,5	6,7	34,9
podstawowe	6172,3	4789,0	2791,8	140	1306,8	31,0	45,5
bez wykształcenia	366,3	294,3	183,0	138	66,7	3,8	1,5
Stan cywilny prawny (15 lat i więcej)	31995,5	22306,8	11139,0	139	9157,2	210,2	321,2
kawaler/panna	8889,0	5378,5	2073,3	136	3315,5	51,0	144,0
żonaty/zamężna	18552,6	13132,7	6600,3	139	5120,2	138,4	161,3
wdowiec/wdowa	3286,3	2863,1	1947,7	140	401,6	13,8	7,8
rozwiedziony(a)/separowany(a)	1267,6	932,5	517,8	155	319,9	7,0	8,1
Stan cywilny faktyczny (15 lat i więcej)	31995,5	22306,8	11139,0	139	9157,2	210,2	321,2
żyjący w związku	18909,2	13306,1	6653,8	139	5294,1	141,0	168,0
nie żyjący w związku	13086,3	9000,7	4485,2	140	3863,1	69,2	153,3
Status na rynku pracy (15 lat i więcej)	31995,5	22306,8	11139,0	139	9157,2	210,2	321,2
pracujący	15623,8	9859,4	3959,3	137	5432,5	143,4	188,4
bezrobotni	2009,0	1072,4	449,4	152	893,4	14,5	28,7
bierni zawodowo	14362,7	11374,9	6730,4	140	2831,3	52,3	104,1
Ocena stanu zdrowia	33847,7	25009,0	12749,0	141	8355,0	232,3	251,3
bardzo dobre i dobre	22221,9	14819,8	6015,4	134	7006,4	198,2	197,5
takie sobie, ani dobre ani złe	7920,0	6722,5	4112,1	143	1130,2	28,3	38,9
złe i bardzo złe	3674,1	3446,5	2611,8	154	213,4	5,8	8,4
brak danych	31,7	20,3	9,8	109	4,9	-	6,5
Według długotrwałych problemów zdrowotnych	37744,6	27380,4	13669,1	140	9776,4	254,5	333,3
z problemami	16215,5	14105,2	8648,7	144	1976,9	60,9	72,4
bez problemów	21348,8	13154,2	4961,6	133	7756,1	189,2	249,2
brak danych	180,4	120,9	58,8	202	43,4	4,4	11,8
Według sprawności	37744,6	27380,4	13669,1	140	9776,4	254,5	333,3
niesprawni	5258,3	4795,5	3414,1	148	430,4	11,2	21,1
sprawni	32486,4	22584,8	10255,0	138	9346,0	243,3	312,2
Według występowania chorób/dolegliwości przewlekłych	37744,6	27380,4	13669,1	140	9776,4	254,5	333,3
chorujący przewlekłe	19215,9	16365,0	9622,0	144	2674,9	75,0	101,0
nie chorujący przewlekłe	18528,7	11015,4	4047,1	130	7101,4	179,5	232,4

TABL. X/10 LUDNOŚĆ WEDŁUG OSTATNIEJ WIZYTY U LEKARZA PIERWSZEGO KONTAKTU , RODZINNEGO LUB PEDIATRY(DOK.)

Wyszczególnienie	Ogółem	W ciągu ostatnich 12 miesięcy		Ponad rok temu lub dawniej	Nigdy	Brak danych
		razem	w tym w ciągu ostatnich 4 tygodni			
	w odsetkach					
Ogółem	100,0	72,5	36,2	25,9	0,7	0,9
miasto	100,0	74,2	38,3	24,4	0,7	0,8
wieś	100,0	69,9	33,0	28,3	0,7	1,1
Płeć						
mężczyźni	100,0	66,7	31,8	31,2	0,9	1,2
kobiety	100,0	78,0	40,3	20,9	0,5	0,6
Subpopulacja						
dzieci (0-14 lat)	100,0	88,2	44,0	10,8	0,8	0,2
dorośli (15 lat i więcej)	100,0	69,7	34,8	28,6	0,7	1,0
Wiek						
0-4 lata	100,0	96,0	58,0	2,6	1,3	0,1
5-9	100,0	88,8	41,2	10,4	0,7	0,2
10-14	100,0	80,3	33,0	19,0	0,4	0,3
15-19	100,0	68,4	26,2	29,5	0,4	1,7
20-29	100,0	59,1	21,1	39,2	0,4	1,3
30-39	100,0	59,9	22,7	37,8	1,1	1,2
40-49	100,0	64,3	27,4	33,5	0,9	1,3
50-59	100,0	74,4	40,3	24,1	0,7	0,7
60-69	100,0	83,3	55,0	15,7	0,5	0,5
70-79	100,0	89,3	64,7	10,3	0,3	0,2
80 lat i więcej	100,0	90,8	61,3	8,5	0,5	0,2
Poziom wykształcenia (13 lat i więcej)	100,0	70,0	34,7	28,4	0,6	1,0
wyższe	100,0	72,6	31,2	25,4	1,1	0,8
policealne	100,0	74,5	34,8	24,7	0,3	0,5
średnie	100,0	68,7	33,6	29,8	0,5	1,0
zasadnicze zawodowe	100,0	64,2	31,9	34,0	0,7	1,1
gimnazjalne	100,0	65,7	25,4	32,0	0,4	1,9
podstawowe	100,0	77,6	45,2	21,2	0,5	0,7
bez wykształcenia	100,0	80,3	49,9	18,2	1,0	0,4
Stan cywilny prawny (15 lat i więcej)	100,0	69,7	34,8	28,6	0,7	1,0
kawaler/panna	100,0	60,5	23,3	37,3	0,6	1,6
żonaty/zamężna	100,0	70,8	35,6	27,6	0,7	0,9
wdowiec/wdowa	100,0	87,1	59,3	12,2	0,4	0,2
rozwódziona(a)/separowana(a)	100,0	73,6	40,8	25,2	0,6	0,6
Stan cywilny faktyczny (15 lat i więcej)	100,0	69,7	34,8	28,6	0,7	1,0
żyjący w związku	100,0	70,4	35,2	28,0	0,7	0,9
nie żyjący w związku	100,0	68,8	34,3	29,5	0,5	1,2
Status na rynku pracy (15 lat i więcej)	100,0	69,7	34,8	28,6	0,7	1,0
pracujący	100,0	63,1	25,3	34,8	0,9	1,2
bezrobotni	100,0	53,4	22,4	44,5	0,7	1,4
bierni zawodowo	100,0	79,2	46,9	19,7	0,4	0,7
Ocena stanu zdrowia	100,0	73,9	37,7	24,7	0,7	0,7
bardzo dobre i dobre	100,0	66,7	27,1	31,5	0,9	0,9
takie sobie, ani dobre ani złe	100,0	84,9	51,9	14,3	0,4	0,5
złe i bardzo złe	100,0	93,8	71,1	5,8	0,2	0,2
brak danych	100,0	63,9	30,9	15,6	-	20,5
Według długotrwałych problemów zdrowotnych	100,0	72,5	36,2	25,9	0,7	0,9
z problemami	100,0	87,0	53,3	12,2	0,4	0,4
bez problemów	100,0	61,6	23,2	36,3	0,9	1,2
brak danych	100,0	67,0	32,6	24,0	2,4	6,5
Według sprawności	100,0	72,5	36,2	25,9	0,7	0,9
niesprawni	100,0	91,2	64,9	8,2	0,2	0,4
sprawni	100,0	69,5	31,6	28,8	0,7	1,0
Według występowania chorób/dolegliwości przewlekłych	100,0	72,5	36,2	25,9	0,7	0,9
chorujący przewlekłe	100,0	85,2	50,1	13,9	0,4	0,5
nie chorujący przewlekłe	100,0	59,5	21,8	38,3	1,0	1,3

**TABL. X/11 LUDNOŚĆ MIAST WEDŁUG OSTATNIEJ WIZYTY U LEKARZA
PIERWSZEGO KONTAKTU, RODZINNEGO LUB PEDIATRY**

Wyszczególnienie	Ogółem	W ciągu ostatnich 12 miesięcy			Ponad rok temu lub dawniej	Nigdy	Brak danych
		razem	w tym w ciągu ostatnich 4 tygodni				
			razem	średnia liczba wizyt na 100 osób			
	w tys.				w tys.		
Ogółem	23088,2	17130,1	8833,1	143	5624,1	154,5	179,4
mężczyźni	10930,6	7487,5	3717,2	140	3225,1	98,5	119,5
kobiety	12157,5	9642,6	5115,9	145	2399,0	56,0	59,9
Subpopulacja							
dzieci (0-14 lat)	3208,7	2898,0	1517,5	149	285,2	23,0	2,5
dorośli (15 lat i więcej)	19879,5	14232,1	7315,5	141	5339,0	131,5	177,0
Wiek							
0-4 lata	1136,1	1094,0	683,7	155	27,6	14,5	-
5-9	993,0	906,5	440,6	156	78,7	7,0	0,9
10-14	1079,5	897,6	393,2	131	178,9	1,5	1,6
15-19	1359,7	955,9	415,5	139	380,3	4,0	19,5
20-29	3701,7	2257,0	868,0	136	1382,1	16,7	45,9
30-39	3557,3	2226,8	872,0	144	1264,1	29,5	36,9
40-49	2891,3	1902,1	813,8	147	928,2	26,6	34,4
50-59	3770,6	2858,5	1558,1	143	851,4	33,9	26,9
60-69	2305,8	1947,4	1276,9	138	338,4	10,3	9,6
70-79	1559,1	1414,3	1043,5	141	136,5	5,3	3,0
80 lat i więcej	733,9	670,1	467,7	145	58,0	5,1	0,7
Poziom wykształcenia (13 lat i więcej)	20322,7	14589,2	7462,0	141	5422,8	132,3	178,5
wyższe	4501,9	3290,5	1443,0	138	1119,8	53,0	38,6
policealne	500,2	378,1	190,5	134	116,5	2,1	3,5
średnie	6876,6	4836,2	2506,1	142	1942,8	36,0	61,7
zasadnicze zawodowe	4521,7	3057,9	1607,4	142	1395,3	23,8	44,7
gimnazjalne	1000,9	678,2	296,4	138	303,8	2,7	16,2
podstawowe	2779,8	2226,7	1346,0	142	528,3	11,5	13,3
bez wykształcenia	141,7	121,7	72,7	160	16,2	3,2	0,6
Stan cywilny prawny (15 lat i więcej)	19879,5	14232,1	7315,5	141	5339,0	131,5	177,0
kawaler/panna	5467,2	3439,3	1454,7	139	1926,0	26,6	75,3
żonaty/zamężna	11375,5	8252,2	4193,9	139	2941,6	89,6	92,1
wdowiec/wdowa	2037,7	1784,0	1242,5	147	239,3	10,3	4,1
rozwiedziony(a)/separowany(a)	999,1	756,5	424,5	158	232,1	5,0	5,5
Stan cywilny faktyczny (15 lat i więcej)	19879,5	14232,1	7315,5	141	5339,0	131,5	177,0
żyjący w związku	11720,6	8438,4	4264,6	139	3092,6	92,5	97,1
nie żyjący w związku	8158,9	5793,7	3050,9	145	2246,4	39,0	79,9
Status na rynku pracy (15 lat i więcej)	19879,5	14232,1	7315,5	141	5339,0	131,5	177,0
pracujący	9773,5	6412,0	2670,7	136	3159,7	89,5	112,4
bezrobotni	1193,9	668,0	305,7	160	499,6	7,4	19,0
bierni zawodowo	8912,0	7152,1	4339,2	143	1679,6	34,7	45,6
Ocena stanu zdrowia	20767,7	15679,9	8234,1	143	4814,6	140,2	132,9
bardzo dobre i dobre	13649,8	9378,9	3977,9	135	4046,4	115,3	109,2
takie sobie, ani dobre ani złe	4909,2	4223,0	2656,2	145	645,5	21,0	19,6
złe i bardzo złe	2190,8	2064,0	1592,2	161	118,7	3,9	4,2
brak danych	17,9	14,0	7,8	111	3,9	-	-
Według długotrwałych problemów zdrowotnych	23088,2	17130,1	8833,1	143	5624,1	154,5	179,4
z problemami	10442,9	9116,5	5635,3	147	1226,4	53,4	46,6
bez problemów	12517,6	7926,4	3159,0	135	4371,3	97,4	122,5
brak danych	127,7	87,2	38,7	172	26,4	3,7	10,4
Według sprawności	23088,2	17130,1	8833,1	143	5624,1	154,5	179,4
niesprawni	3257,6	3003,4	2194,4	152	235,4	9,4	9,4
sprawni	19830,6	14126,7	6638,6	140	5388,7	145,1	170,0
Według występowania chorób/dolegliwości przewlekłych	23088,2	17130,1	8833,1	143	5624,1	154,5	179,4
chorujący przewlekłe	12417,2	10610,1	6292,0	147	1675,5	61,5	70,2
nie chorujący przewlekłe	10670,9	6520,0	2541,1	132	3948,6	93,0	109,2

**TABL. X/11 LUDNOŚĆ MIAST WEDŁUG OSTATNIEJ WIZYTY U LEKARZA
PIERWSZEGO KONTAKTU, RODZINNEGO LUB PEDIATRY (DOK.)**

Wyszczególnienie	Ogółem	W ciągu ostatnich 12 miesięcy		Ponad rok temu lub dawniej	Nigdy	Brak danych
		razem	w tym w ciągu ostatnich 4 tygodni			
	w odsetkach					
Ogółem	100,0	74,2	38,3	24,4	0,7	0,8
mężczyźni	100,0	68,5	34,0	29,5	0,9	1,1
kobiety	100,0	79,3	42,1	19,7	0,5	0,5
Subpopulacja						
dzieci (0-14 lat)	100,0	90,3	47,3	8,9	0,7	0,1
dorośli (15 lat i więcej)	100,0	71,6	36,8	26,9	0,7	0,9
Wiek						
0-4 lata	100,0	96,3	60,2	2,4	1,3	-
5-9	100,0	91,3	44,4	7,9	0,7	0,1
10-14	100,0	83,1	36,4	16,6	0,1	0,1
15-19	100,0	70,3	30,6	28,0	0,3	1,4
20-29	100,0	61,0	23,4	37,3	0,5	1,2
30-39	100,0	62,6	24,5	35,5	0,8	1,0
40-49	100,0	65,8	28,1	32,1	0,9	1,2
50-59	100,0	75,8	41,3	22,6	0,9	0,7
60-69	100,0	84,5	55,4	14,7	0,4	0,4
70-79	100,0	90,7	66,9	8,8	0,3	0,2
80 lat i więcej	100,0	91,3	63,7	7,9	0,7	0,1
Poziom wykształcenia (13 lat i więcej)	100,0	71,8	36,7	26,7	0,7	0,9
wyższe	100,0	73,1	32,1	24,9	1,2	0,9
policealne	100,0	75,6	38,1	23,3	0,4	0,7
średnie	100,0	70,3	36,4	28,3	0,5	0,9
zasadnicze zawodowe	100,0	67,6	35,5	30,9	0,5	1,0
gimnazjalne	100,0	67,8	29,6	30,4	0,3	1,6
podstawowe	100,0	80,1	48,4	19,0	0,4	0,5
bez wykształcenia	100,0	85,9	51,3	11,4	2,2	0,4
Stan cywilny prawny (15 lat i więcej)	100,0	71,6	36,8	26,9	0,7	0,9
kawaler/panna	100,0	62,9	26,6	35,2	0,5	1,4
żonaty/zamężna	100,0	72,5	36,9	25,9	0,8	0,8
wdowiec/wdowa	100,0	87,5	61,0	11,7	0,5	0,2
rozwiedziony(a)/separowany(a)	100,0	75,7	42,5	23,2	0,5	0,6
Stan cywilny faktyczny (15 lat i więcej)	100,0	71,6	36,8	26,9	0,7	0,9
żyjący w związku	100,0	72,0	36,4	26,4	0,8	0,8
nie żyjący w związku	100,0	71,0	37,4	27,5	0,5	1,0
Status na rynku pracy (15 lat i więcej)	100,0	71,6	36,8	26,9	0,7	0,9
pracujący	100,0	65,6	27,3	32,3	0,9	1,1
bezrobotni	100,0	55,9	25,6	41,8	0,6	1,6
bierni zawodowo	100,0	80,3	48,7	18,8	0,4	0,5
Ocena stanu zdrowia	100,0	75,5	39,6	23,2	0,7	0,6
bardzo dobre i dobre	100,0	68,7	29,1	29,6	0,8	0,8
takie sobie, ani dobre ani złe	100,0	86,0	54,1	13,1	0,4	0,4
złe i bardzo złe	100,0	94,2	72,7	5,4	0,2	0,2
brak danych	100,0	78,0	43,4	22,0	-	-
Według długotrwałych problemów zdrowotnych	100,0	74,2	38,3	24,4	0,7	0,8
z problemami	100,0	87,3	54,0	11,7	0,5	0,4
bez problemów	100,0	63,3	25,2	34,9	0,8	1,0
brak danych	100,0	68,3	30,3	20,7	2,9	8,1
Według sprawności	100,0	74,2	38,3	24,4	0,7	0,8
niesprawni	100,0	92,2	67,4	7,2	0,3	0,3
sprawni	100,0	71,2	33,5	27,2	0,7	0,9
Według występowania chorób/dolegliwości przewlekłych	100,0	74,2	38,3	24,4	0,7	0,8
chorujący przewlekłe	100,0	85,4	50,7	13,5	0,5	0,6
nie chorujący przewlekłe	100,0	61,1	23,8	37,0	0,9	1,0

**TABL. X/12 LUDNOŚĆ WSI WEDŁUG OSTATNIEJ WIZYTY U LEKARZA
PIERWSZEGO KONTAKTU, RODZINNEGO LUB PEDIATRY**

Wyszczególnienie	Ogółem	W ciągu ostatnich 12 miesięcy			Ponad rok temu lub dawniej	Nigdy	Brak danych
		razem	w tym w ciągu ostatnich 4 tygodni				
			razem	średnia liczba wizyt na 100 osób			
w tys.			w tys.				
Ogółem	14656,5	10250,2	4836,1	135	4152,3	100,0	153,9
mężczyźni	7259,7	4649,2	2070,5	137	2455,1	63,0	92,4
kobiety	7396,8	5601,1	2765,6	134	1697,1	37,0	61,6
Subpopulacja							
dzieci (0-14 lat)	2540,5	2175,5	1012,6	135	334,0	21,3	9,6
dorośli (15 lat i więcej)	12116,0	8074,7	3823,5	136	3818,3	78,7	144,3
Wiek							
0-4 lata	810,5	775,2	445,8	139	23,5	10,1	1,7
5-9	788,8	675,0	293,7	131	106,2	4,7	2,8
10-14	941,2	725,3	273,1	132	204,3	6,4	5,1
15-19	1086,6	717,5	224,6	127	340,1	5,9	23,1
20-29	2375,8	1332,2	413,0	126	1000,4	8,1	35,1
30-39	2087,9	1154,1	407,1	137	870,8	33,7	29,4
40-49	1942,4	1208,4	509,3	142	689,0	15,4	29,6
50-59	2009,1	1443,9	770,7	140	544,2	5,6	15,4
60-69	1172,6	950,3	635,6	140	206,5	7,8	8,0
70-79	940,8	817,1	574,0	131	120,6	1,2	1,9
80 lat i więcej	500,7	451,2	289,2	128	46,7	1,0	1,8
Poziom wykształcenia (13 lat i więcej)	12514,6	8385,6	3931,0	135	3901,6	79,7	147,7
wyższe	1005,2	710,3	272,6	129	278,7	8,8	7,4
policealne	147,9	104,5	34,8	120	43,4	-	-
średnie	3033,1	1971,5	824,5	136	1006,3	14,4	40,9
zasadnicze zawodowe	3901,6	2353,1	1079,9	136	1468,6	32,5	47,5
gimnazjalne	809,6	511,3	163,2	130	275,7	3,9	18,8
podstawowe	3392,6	2562,4	1445,8	137	778,5	19,5	32,2
bez wykształcenia	224,6	172,6	110,2	124	50,5	0,7	0,9
Stan cywilny prawny (15 lat i więcej)	12116,0	8074,7	3823,5	136	3818,3	78,7	144,3
kawaler/panna	3421,9	1939,1	618,5	128	1389,5	24,5	68,8
żonaty/zamężna	7177,1	4880,4	2406,4	140	2178,6	48,8	69,2
wdowiec/wdowa	1248,5	1079,1	705,3	128	162,3	3,4	3,7
rozwódziona(a)/separowana(a)	268,5	176,0	93,3	139	87,9	2,0	2,6
Stan cywilny faktyczny (15 lat i więcej)	12116,0	8074,7	3823,5	136	3818,3	78,7	144,3
żyjący w związku	7188,6	4867,6	2389,2	140	2201,5	48,5	70,9
nie żyjący w związku	4927,4	3207,0	1434,4	129	1616,8	30,2	73,4
Status na rynku pracy (15 lat i więcej)	12116,0	8074,7	3823,5	136	3818,3	78,7	144,3
pracujący	5850,2	3447,4	1288,6	138	2272,8	53,9	76,1
bezrobotni	815,1	404,5	143,7	136	393,8	7,2	9,7
bierni zawodowo	5450,6	4222,8	2391,3	134	1151,7	17,6	58,5
Ocena stanu zdrowia	13080,0	9329,1	4514,9	136	3540,4	92,0	118,4
bardzo dobre i dobre	8572,1	5440,9	2037,4	130	2960,0	82,9	88,3
takie sobie, ani dobre ani złe	3010,8	2499,5	1455,8	138	484,7	7,3	19,4
złe i bardzo złe	1483,3	1382,5	1019,6	144	94,7	1,9	4,2
brak danych	13,8	6,3	2,0	100	1,0	-	6,5
Według długotrwałych problemów zdrowotnych	14656,5	10250,2	4836,1	135	4152,3	100,0	153,9
z problemami	5772,6	4988,7	3013,4	138	750,6	7,5	25,8
bez problemów	8831,2	5227,8	1802,5	130	3384,8	91,8	126,7
brak danych	52,7	33,7	20,1	256	17,0	0,7	1,4
Według sprawności	14656,5	10250,2	4836,1	135	4152,3	100,0	153,9
niesprawni	2000,7	1792,1	1219,7	140	195,0	1,8	11,7
sprawni	12655,8	8458,1	3616,3	134	3957,3	98,3	142,2
Według występowania chorób/dolegliwości przewlekłych	14656,5	10250,2	4836,1	135	4152,3	100,0	153,9
chorujący przewlekłe	6798,7	5754,8	3330,0	139	999,5	13,6	30,8
nie chorujący przewlekłe	7857,8	4495,4	1506,0	128	3152,8	86,5	123,2

**TABL. X/12 LUDNOŚĆ WSI WEDŁUG OSTATNIEJ WIZYTY U LEKARZA
PIERWSZEGO KONTAKTU, RODZINNEGO LUB PEDIATRY (DOK.)**

Wyszczególnienie	Ogółem	W ciągu ostatnich 12 miesięcy		Ponad rok temu lub dawniej	Nigdy	Brak danych
		razem	w tym w ciągu ostatnich 4 tygodni			
	w odsetkach					
Ogółem	100,0	69,9	33,0	28,3	0,7	1,1
mężczyźni	100,0	64,0	28,5	33,8	0,9	1,3
kobiety	100,0	75,7	37,4	22,9	0,5	0,8
Subpopulacja						
dzieci (0-14 lat)	100,0	85,6	39,9	13,1	0,8	0,4
dorośli (15 lat i więcej)	100,0	66,6	31,6	31,5	0,6	1,2
Wiek						
0-4 lata	100,0	95,6	55,0	2,9	1,3	0,2
5-9	100,0	85,6	37,2	13,5	0,6	0,4
10-14	100,0	77,1	29,0	21,7	0,7	0,5
15-19	100,0	66,0	20,7	31,3	0,5	2,1
20-29	100,0	56,1	17,4	42,1	0,3	1,5
30-39	100,0	55,3	19,5	41,7	1,6	1,4
40-49	100,0	62,2	26,2	35,5	0,8	1,5
50-59	100,0	71,9	38,4	27,1	0,3	0,8
60-69	100,0	81,0	54,2	17,6	0,7	0,7
70-79	100,0	86,8	61,0	12,8	0,1	0,2
80 lat i więcej	100,0	90,1	57,8	9,3	0,2	0,4
Poziom wykształcenia (13 lat i więcej)	100,0	67,0	31,4	31,2	0,6	1,2
wyższe	100,0	70,7	27,1	27,7	0,9	0,7
policealne	100,0	70,7	23,5	29,3	-	-
średnie	100,0	65,0	27,2	33,2	0,5	1,3
zasadnicze zawodowe	100,0	60,3	27,7	37,6	0,8	1,2
gimnazjalne	100,0	63,2	20,2	34,0	0,5	2,3
podstawowe	100,0	75,5	42,6	22,9	0,6	1,0
bez wykształcenia	100,0	76,8	49,1	22,5	0,3	0,4
Stan cywilny prawny (15 lat i więcej)	100,0	66,6	31,6	31,5	0,6	1,2
kawaler/panna	100,0	56,7	18,1	40,6	0,7	2,0
żonaty/zamężna	100,0	68,0	33,5	30,4	0,7	1,0
wdowiec/wdowa	100,0	86,4	56,5	13,0	0,3	0,3
rozwiedziony(a)/separowany(a)	100,0	65,5	34,8	32,7	0,8	1,0
Stan cywilny faktyczny (15 lat i więcej)	100,0	66,6	31,6	31,5	0,6	1,2
żyjący w związku	100,0	67,7	33,2	30,6	0,7	1,0
nie żyjący w związku	100,0	65,1	29,1	32,8	0,6	1,5
Status na rynku pracy (15 lat i więcej)	100,0	66,6	31,6	31,5	0,6	1,2
pracujący	100,0	58,9	22,0	38,8	0,9	1,3
bezrobotni	100,0	49,6	17,6	48,3	0,9	1,2
bierni zawodowo	100,0	77,5	43,9	21,1	0,3	1,1
Ocena stanu zdrowia	100,0	71,3	34,5	27,1	0,7	0,9
bardzo dobre i dobre	100,0	63,5	23,8	34,5	1,0	1,0
takie sobie, ani dobre ani złe	100,0	83,0	48,4	16,1	0,2	0,6
złe i bardzo złe	100,0	93,2	68,7	6,4	0,1	0,3
brak danych	100,0	45,6	14,7	7,2	-	47,1
Według długotrwałych problemów zdrowotnych	100,0	69,9	33,0	28,3	0,7	1,1
z problemami	100,0	86,4	52,2	13,0	0,1	0,4
bez problemów	100,0	59,2	20,4	38,3	1,0	1,4
brak danych	100,0	63,9	38,2	32,2	1,4	2,6
Według sprawności	100,0	69,9	33,0	28,3	0,7	1,1
niesprawni	100,0	89,6	61,0	9,7	0,1	0,6
sprawni	100,0	66,8	28,6	31,3	0,8	1,1
Według występowania chorób/dolegliwości przewlekłych	100,0	69,9	33,0	28,3	0,7	1,1
chorujący przewlekłe	100,0	84,6	49,0	14,7	0,2	0,5
nie chorujący przewlekłe	100,0	57,2	19,2	40,1	1,1	1,6

TABL. X/13 MĘŻCZYŹNI WEDŁUG OSTATNIEJ WIZYTY U LEKARZA PIERWSZEGO KONTAKTU, RODZINNEGO LUB PEDIATRY

Wyszczególnienie	Ogółem	W ciągu ostatnich 12 miesięcy			Ponad rok temu lub dawniej	Nigdy	Brak danych
		razem	w tym w ciągu ostatnich 4 tygodni				
			razem	średnia liczba wizyt na 100 osób			
w tys.			w tys.				
Ogółem	18190,3	12136,7	5787,6	139	5680,2	161,5	211,9
miasto	10930,6	7487,5	3717,2	140	3225,1	98,5	119,5
wieś	7259,7	4649,2	2070,5	137	2455,1	63,0	92,4
Subpopulacja							
dzieci (0-14 lat)	2949,1	2600,3	1307,1	146	322,3	18,9	7,6
dorośli (15 lat i więcej)	15241,2	9536,4	4480,6	136	5357,9	142,6	204,3
Wiek							
0-4 lata	1000,0	962,5	586,5	153	29,3	8,0	0,2
5-9	914,4	818,1	392,4	143	87,8	6,7	1,7
10-14	1034,7	819,7	328,2	136	205,2	4,2	5,6
15-19	1246,3	793,3	317,4	131	421,6	7,5	23,9
20-29	3079,0	1597,5	537,3	127	1419,9	12,0	49,6
30-39	2854,2	1541,6	540,7	140	1221,0	47,1	44,6
40-49	2413,3	1382,5	552,9	137	958,8	32,5	39,6
50-59	2772,7	1879,4	971,8	141	831,2	30,3	31,8
60-69	1553,5	1191,3	732,6	138	345,1	6,7	10,3
70-79	960,5	834,0	606,5	134	119,9	2,8	3,8
80 lat i więcej	361,7	316,8	221,3	135	40,4	3,7	0,7
Poziom wykształcenia (13 lat i więcej)	15688,2	9892,2	4616,6	136	5444,0	143,8	208,2
wyższe	2356,9	1591,1	671,9	134	694,7	42,5	28,6
policealne	163,8	112,4	46,2	133	48,7	-	2,7
średnie	4479,5	2785,0	1286,8	136	1596,6	34,5	63,3
zasadnicze zawodowe	5009,8	2937,5	1381,1	135	1968,1	40,6	63,6
gimnazjalne	968,7	578,3	227,0	131	366,5	5,4	18,5
podstawowe	2587,3	1796,0	958,2	140	742,4	17,8	31,1
bez wykształcenia	122,1	91,8	45,3	167	27,0	3,0	0,3
Stan cywilny prawny (15 lat i więcej)	15241,2	9536,4	4480,6	136	5357,9	142,6	204,3
kawaler	4953,7	2661,9	971,8	135	2164,5	35,5	91,8
żonaty	9272,4	6137,4	3051,7	136	2933,3	96,4	105,2
wdowiec	531,7	420,7	283,6	138	102,9	6,2	1,9
rozwódziona/separowana	483,4	316,4	173,5	151	157,3	4,5	5,3
Stan cywilny faktyczny (15 lat i więcej)	15241,2	9536,4	4480,6	136	5357,9	142,6	204,3
żyjący w związku	9466,2	6209,4	3061,6	136	3045,7	97,8	113,1
nie żyjący w związku	5775,1	3326,9	1419,0	137	2312,2	44,8	91,2
Status na rynku pracy (15 lat i więcej)	15241,2	9536,4	4480,6	136	5357,9	142,6	204,3
pracujący	8727,9	4981,6	1891,5	133	3502,5	106,2	137,6
bezrobotni	1034,8	442,9	173,4	148	563,9	11,7	16,3
bierni zawodowo	5478,5	4111,8	2415,6	138	1291,5	24,7	50,4
Ocena stanu zdrowia	15612,0	10694,0	5261,8	139	4627,0	140,2	150,8
bardzo dobre i dobre	10787,9	6675,2	2689,3	132	3880,6	118,2	113,9
takie sobie, ani dobre ani złe	3363,5	2689,0	1596,1	142	626,3	17,9	30,3
złe i bardzo złe	1443,0	1320,5	968,7	156	115,2	4,1	3,3
brak danych	17,6	9,3	7,8	111	4,9	-	3,4
Według długotrwałych problemów zdrowotnych	18190,3	12136,7	5787,6	139	5680,2	161,5	211,9
z problemami	7036,3	5881,1	3444,3	143	1059,8	45,8	49,5
bez problemów	11077,0	6206,3	2315,9	131	4599,8	114,2	156,8
brak danych	77,1	49,3	27,4	255	20,6	1,5	5,6
Według sprawności	18190,3	12136,7	5787,6	139	5680,2	161,5	211,9
niesprawni	2375,5	2111,7	1471,1	149	239,8	9,5	14,5
sprawni	15814,9	10025,0	4316,5	135	5440,4	152,0	197,4
Według występowania chorób/dolegliwości przewlekłych	18190,3	12136,7	5787,6	139	5680,2	161,5	211,9
chorujący przewlekłe	8530,7	6945,2	3908,6	145	1460,6	54,5	70,4
nie chorujący przewlekłe	9659,6	5191,5	1879,1	126	4219,6	107,0	141,5

TABL. X/13 MĘŻCZYŹNI WEDŁUG OSTATNIEJ WIZYTY U LEKARZA PIERWSZEGO KONTAKTU, RODZINNEGO LUB PEDIATRY (DOK.)

Wyszczególnienie	Ogółem	W ciągu ostatnich 12 miesięcy		Ponad rok temu lub dawniej	Nigdy	Brak danych
		razem	w tym w ciągu ostatnich 4 tygodni			
	w odsetkach					
Ogółem	100,0	66,7	31,8	31,2	0,9	1,2
miasto	100,0	68,5	34,0	29,5	0,9	1,1
wieś	100,0	64,0	28,5	33,8	0,9	1,3
Subpopulacja						
dzieci (0-14 lat)	100,0	88,2	44,3	10,9	0,6	0,3
dorośli (15 lat i więcej)	100,0	62,6	29,4	35,2	0,9	1,3
Wiek						
0-4 lata	100,0	96,2	58,7	2,9	0,8	0,0
5-9	100,0	89,5	42,9	9,6	0,7	0,2
10-14	100,0	79,2	31,7	19,8	0,4	0,5
15-19	100,0	63,7	25,5	33,8	0,6	1,9
20-29	100,0	51,9	17,5	46,1	0,4	1,6
30-39	100,0	54,0	18,9	42,8	1,6	1,6
40-49	100,0	57,3	22,9	39,7	1,3	1,6
50-59	100,0	67,8	35,1	30,0	1,1	1,1
60-69	100,0	76,7	47,2	22,2	0,4	0,7
70-79	100,0	86,8	63,1	12,5	0,3	0,4
80 lat i więcej	100,0	87,6	61,2	11,2	1,0	0,2
Poziome wykształcenia (13 lat i więcej)	100,0	63,1	29,4	34,7	0,9	1,3
wyższe	100,0	67,5	28,5	29,5	1,8	1,2
policealne	100,0	68,6	28,2	29,7	-	1,6
średnie	100,0	62,2	28,7	35,6	0,8	1,4
zasadnicze zawodowe	100,0	58,6	27,6	39,3	0,8	1,3
gimnazjalne	100,0	59,7	23,4	37,8	0,6	1,9
podstawowe	100,0	69,4	37,0	28,7	0,7	1,2
bez wykształcenia	100,0	75,2	37,1	22,1	2,4	0,3
Stan cywilny prawny (15 lat i więcej)	100,0	62,6	29,4	35,2	0,9	1,3
kawaler	100,0	53,7	19,6	43,7	0,7	1,9
żonaty	100,0	66,2	32,9	31,6	1,0	1,1
wdowiec	100,0	79,1	53,3	19,4	1,2	0,4
rozwiedziony/separowany	100,0	65,4	35,9	32,5	0,9	1,1
Stan cywilny faktyczny (15 lat i więcej)	100,0	62,6	29,4	35,2	0,9	1,3
żyjący w związku	100,0	65,6	32,3	32,2	1,0	1,2
nie żyjący w związku	100,0	57,6	24,6	40,0	0,8	1,6
Status na rynku pracy (15 lat i więcej)	100,0	62,6	29,4	35,2	0,9	1,3
pracujący	100,0	57,1	21,7	40,1	1,2	1,6
bezrobotni	100,0	42,8	16,8	54,5	1,1	1,6
bierni zawodowo	100,0	75,1	44,1	23,6	0,5	0,9
Ocena stanu zdrowia	100,0	68,5	33,7	29,6	0,9	1,0
bardzo dobre i dobre	100,0	61,9	24,9	36,0	1,1	1,1
takie sobie, ani dobre ani złe	100,0	79,9	47,5	18,6	0,5	0,9
złe i bardzo złe	100,0	91,5	67,1	8,0	0,3	0,2
brak danych	100,0	52,8	44,0	28,0	-	19,2
Według długotrwałych problemów zdrowotnych	100,0	66,7	31,8	31,2	0,9	1,2
z problemami	100,0	83,6	49,0	15,1	0,7	0,7
bez problemów	100,0	56,0	20,9	41,5	1,0	1,4
brak danych	100,0	64,0	35,6	26,7	2,0	7,3
Według sprawności	100,0	66,7	31,8	31,2	0,9	1,2
niesprawni	100,0	88,9	61,9	10,1	0,4	0,6
sprawni	100,0	63,4	27,3	34,4	1,0	1,2
Według występowania chorób/dolegliwości przewlekłych	100,0	66,7	31,8	31,2	0,9	1,2
chorujący przewlekłe	100,0	81,4	45,8	17,1	0,6	0,8
nie chorujący przewlekłe	100,0	53,7	19,5	43,7	1,1	1,5

TABL. X/14 KOBIECY WEDŁUG OSTATNIEJ WIZYT U LEKARZA PIERWSZEGO KONTAKTU, RODZINNEGO LUB PEDIATRY

Wyszczególnienie	Ogółem	W ciągu ostatnich 12 miesięcy			Ponad rok temu lub dawniej	Nigdy	Brak danych
		razem	w tym w ciągu ostatnich 4 tygodni				
			razem	średnia liczba wizyt na 100 osób			
w tys.				w tys.			
Ogółem	19554,3	15243,7	7881,5	141	4096,2	93,0	121,4
miasto	12157,5	9642,6	5115,9	145	2399,0	56,0	59,9
wieś	7396,8	5601,1	2765,6	134	1697,1	37,0	61,6
Subpopulacja							
dzieci (0-14 lat)	2800,0	2473,3	1223,0	141	296,9	25,4	4,5
dorośli (15 lat i więcej)	16754,3	12770,4	6658,5	141	3799,3	67,6	116,9
Wiek							
0-4 lata	946,6	906,7	542,9	143	21,8	16,7	1,4
5-9	867,5	763,4	342,0	150	97,1	5,0	2,0
10-14	986,0	803,2	338,1	128	178,0	3,7	1,0
15-19	1199,9	880,1	322,7	138	298,8	2,4	18,7
20-29	2998,6	1991,7	743,7	136	962,6	12,8	31,4
30-39	2791,0	1839,3	738,5	144	913,8	16,2	21,7
40-49	2420,4	1728,0	770,2	151	658,4	9,5	24,4
50-59	3007,0	2423,0	1357,0	143	564,4	9,2	10,5
60-69	1925,0	1706,4	1179,8	139	199,8	11,4	7,3
70-79	1539,4	1397,5	1011,1	140	137,1	3,7	1,1
80 lat i więcej	873,0	804,5	535,6	140	64,3	2,4	1,8
Poziom wykształcenia (13 lat i więcej)	17149,1	13082,6	6776,5	141	3880,3	68,2	118,0
wyższe	3150,1	2409,6	1043,6	139	703,9	19,3	17,4
policealne	484,3	370,2	179,0	131	111,2	2,1	0,8
średnie	5430,1	4022,6	2043,7	144	1352,4	15,8	39,3
zasadnicze zawodowe	3413,5	2473,5	1306,2	144	895,8	15,7	28,6
gimnazjalne	841,8	611,2	232,7	140	213,0	1,2	16,4
podstawowe	3585,0	2993,0	1833,5	139	564,4	13,2	14,4
bez wykształcenia	244,2	202,5	137,6	129	39,7	0,8	1,1
Stan cywilny prawny (15 lat i więcej)	16754,3	12770,4	6658,5	141	3799,3	67,6	116,9
panna	3935,3	2716,6	1101,5	137	1151,1	15,5	52,2
zamężna	9280,2	6995,2	3548,5	142	2186,9	42,0	56,1
wdowa	2754,6	2442,4	1664,1	140	298,7	7,6	5,8
rozwiedziona/separowana	784,2	616,2	344,3	156	162,7	2,5	2,8
Stan cywilny faktyczny (15 lat i więcej)	16754,3	12770,4	6658,5	141	3799,3	67,6	116,9
żyjące w związku	9443,0	7096,6	3592,2	142	2248,4	43,2	54,9
nie żyjące w związku	7311,2	5673,8	3066,2	141	1550,9	24,4	62,1
Status na rynku pracy (15 lat i więcej)	16754,3	12770,4	6658,5	141	3799,3	67,6	116,9
pracujące	6895,9	4877,8	2067,7	141	1930,0	37,2	50,9
bezrobotne	974,2	629,5	275,9	155	329,5	2,8	12,3
bierne zawodowo	8884,2	7263,1	4314,8	141	1539,8	27,6	53,7
Ocena stanu zdrowia	18235,7	14315,0	7487,2	142	3728,0	92,1	100,5
bardzo dobre i dobre	11434,1	8144,6	3326,1	135	3125,8	80,0	83,6
takie sobie, ani dobre ani złe	4556,5	4033,5	2516,0	143	503,9	10,4	8,7
złe i bardzo złe	2231,0	2126,0	1643,1	153	98,2	1,7	5,2
brak danych	14,1	10,9	2,0	100	-	-	3,1
Według długotrwałych problemów zdrowotnych	19554,3	15243,7	7881,5	141	4096,2	93,0	121,4
z problemami	9179,2	8224,1	5204,4	144	917,1	15,1	22,9
bez problemów	10271,8	6948,0	2645,7	135	3156,3	75,1	92,4
brak danych	103,3	71,6	31,4	167	22,8	2,9	6,1
Według sprawności	19554,3	15243,7	7881,5	141	4096,2	93,0	121,4
niesprawne	2882,8	2683,8	1943,0	147	190,6	1,7	6,6
sprawne	16671,5	12559,9	5938,5	139	3905,6	91,3	114,8
Według występowania chorób/dolegliwości przewlekłych	19554,3	15243,7	7881,5	141	4096,2	93,0	121,4
chorujące przewlekłe	10685,2	9419,8	5713,4	144	1214,3	20,5	30,6
nie chorujące przewlekłe	8869,1	5823,9	2168,1	134	2881,9	72,5	90,9

TABL. X/14 KOBIECY WEDŁUG OSTATNIEJ WIZYTY U LEKARZA PIERWSZEGO KONTAKTU, RODZINNEGO LUB PEDIATRY (DOK.)

Wyszczególnienie	Ogółem	W ciągu ostatnich 12 miesięcy		Ponad rok temu lub dawniej	Nigdy	Brak danych
		razem	w tym w ciągu ostatnich 4 tygodni			
w odsetkach						
Ogółem	100,0	78,0	40,3	20,9	0,5	0,6
miasto	100,0	79,3	42,1	19,7	0,5	0,5
wieś	100,0	75,7	37,4	22,9	0,5	0,8
Subpopulacja						
dzieci (0-14 lat)	100,0	88,3	43,7	10,6	0,9	0,2
dorośli (15 lat i więcej)	100,0	76,2	39,7	22,7	0,4	0,7
Wiek						
0-4 lata	100,0	95,8	57,4	2,3	1,8	0,2
5-9	100,0	88,0	39,4	11,2	0,6	0,2
10-14	100,0	81,5	34,3	18,1	0,4	0,1
15-19	100,0	73,3	26,9	24,9	0,2	1,6
20-29	100,0	66,4	24,8	32,1	0,4	1,0
30-39	100,0	65,9	26,5	32,7	0,6	0,8
40-49	100,0	71,4	31,8	27,2	0,4	1,0
50-59	100,0	80,6	45,1	18,8	0,3	0,3
60-69	100,0	88,6	61,3	10,4	0,6	0,4
70-79	100,0	90,8	65,7	8,9	0,2	0,1
80 lat i więcej	100,0	92,2	61,3	7,4	0,3	0,2
Poziom wykształcenia (13 lat i więcej)	100,0	76,3	39,5	22,6	0,4	0,7
wyższe	100,0	76,5	33,1	22,3	0,6	0,6
policealne	100,0	76,4	37,0	23,0	0,4	0,2
średnie	100,0	74,1	37,6	24,9	0,3	0,7
zasadnicze zawodowe	100,0	72,5	38,3	26,2	0,5	0,8
gimnazjalne	100,0	72,6	27,6	25,3	0,1	1,9
podstawowe	100,0	83,5	51,1	15,7	0,4	0,4
bez wykształcenia	100,0	82,9	56,4	16,3	0,3	0,5
Stan cywilny prawny (15 lat i więcej)	100,0	76,2	39,7	22,7	0,4	0,7
panna	100,0	69,0	28,0	29,2	0,4	1,3
zamężna	100,0	75,4	38,2	23,6	0,5	0,6
wdowa	100,0	88,7	60,4	10,8	0,3	0,2
rozwiedziona/separowana	100,0	78,6	43,9	20,7	0,3	0,4
Stan cywilny faktyczny (15 lat i więcej)	100,0	76,2	39,7	22,7	0,4	0,7
żyjące w związku	100,0	75,2	38,0	23,8	0,5	0,6
nie żyjące w związku	100,0	77,6	41,9	21,2	0,3	0,8
Status na rynku pracy (15 lat i więcej)	100,0	76,2	39,7	22,7	0,4	0,7
pracujące	100,0	70,7	30,0	28,0	0,5	0,7
bezrobotne	100,0	64,6	28,3	33,8	0,3	1,3
bierne zawodowo	100,0	81,8	48,6	17,3	0,3	0,6
Ocena stanu zdrowia	100,0	78,5	41,1	20,4	0,5	0,6
bardzo dobre i dobre	100,0	71,2	29,1	27,3	0,7	0,7
takie sobie, ani dobre ani złe	100,0	88,5	55,2	11,1	0,2	0,2
złe i bardzo złe	100,0	95,3	73,6	4,4	0,1	0,2
brak danych	100,0	77,8	14,5	-	-	22,2
Według długotrwałych problemów zdrowotnych	100,0	78,0	40,3	20,9	0,5	0,6
z problemami	100,0	89,6	56,7	10,0	0,2	0,2
bez problemów	100,0	67,6	25,8	30,7	0,7	0,9
brak danych	100,0	69,3	30,4	22,0	2,8	5,9
Według sprawności	100,0	78,0	40,3	20,9	0,5	0,6
niesprawne	100,0	93,1	67,4	6,6	0,1	0,2
sprawne	100,0	75,3	35,6	23,4	0,5	0,7
Według występowania chorób/dolegliwości przewlekłych	100,0	78,0	40,3	20,9	0,5	0,6
chorujące przewlekłe	100,0	88,2	53,5	11,4	0,2	0,3
nie chorujące przewlekłe	100,0	65,7	24,4	32,5	0,8	1,0

TABL. X/15 LUDNOŚĆ WEDŁUG OSTATNIEJ WIZYTY U LEKARZA SPECJALISTY

Wyszczególnienie	Ogółem	W ciągu ostatnich 12 miesięcy			Ponad rok temu lub dawniej	Nigdy	Brak danych
		razem	w tym w ciągu ostatnich 4 tygodni				
			razem	średnia liczba wizyt na 100 osób			
		w tys.				w tys.	
Ogółem	37744,6	16940,1	7907,5	141	14333,4	5629,6	841,6
miasto	23088,2	11475,8	5531,3	145	8445,2	2682,9	484,3
wieś	14656,5	5464,3	2376,3	132	5888,2	2946,7	357,2
Płeć							
mężczyźni	18190,3	7040,0	3207,6	140	7403,7	3274,8	471,9
kobiety	19554,3	9900,1	4700,0	142	6929,7	2354,8	369,7
Subpopulacja							
dzieci (0-14 lat)	5749,2	2272,4	900,7	128	1580,6	1829,0	67,1
dorośli (15 lat i więcej)	31995,5	14667,7	7006,8	142	12752,8	3800,6	774,4
Wiek							
0-4 lata	1946,6	841,1	339,1	124	373,0	717,7	14,8
5-9	1781,8	700,0	295,7	133	512,6	551,3	17,9
10-14	2020,7	731,3	265,9	128	694,9	560,1	34,4
15-19	2446,3	795,9	340,5	134	877,1	668,8	104,5
20-29	6077,5	2204,7	912,4	136	2573,1	1088,4	211,4
30-39	5645,2	2254,6	955,3	144	2447,9	789,6	153,2
40-49	4833,7	2072,3	887,4	147	2088,1	534,0	139,3
50-59	5779,7	2985,3	1532,3	148	2294,7	417,2	82,6
60-69	3478,4	2061,6	1081,3	145	1196,3	190,6	30,0
70-79	2499,9	1588,6	916,6	136	802,8	78,4	30,1
80 lat i więcej	1234,7	704,8	380,9	138	472,8	33,7	23,4
Poziom wykształcenia (13 lat i więcej)	32837,3	14956,1	7108,1	142	13044,0	4044,6	792,6
wyższe	5507,0	3050,5	1413,3	145	1943,7	400,3	112,6
policealne	648,1	370,2	172,4	144	211,6	57,7	8,6
średnie	9909,6	4624,2	2266,0	146	4001,1	1063,0	221,4
zasadnicze zawodowe	8423,3	3435,2	1593,2	144	3601,4	1154,6	232,1
gimnazjalne	1810,5	585,2	243,8	132	651,3	495,7	78,3
podstawowe	6172,3	2729,8	1344,7	133	2463,1	846,1	133,4
bez wykształcenia	366,3	161,0	74,6	130	171,9	27,2	6,3
Stan cywilny prawny (15 lat i więcej)	31995,5	14667,7	7006,8	142	12752,8	3800,6	774,4
kawaler/panna	8889,0	3113,2	1378,0	136	3611,9	1860,5	303,3
żonaty/zamężna	18552,6	9006,6	4255,5	143	7430,7	1710,4	404,8
wdowiec/wdowa	3286,3	1855,0	1019,3	143	1245,6	139,8	45,9
rozwiedziony(a)/separowany(a)	1267,6	692,8	353,9	156	464,6	89,9	20,3
Stan cywilny faktyczny (15 lat i więcej)	31995,5	14667,7	7006,8	142	12752,8	3800,6	774,4
żyjący w związku	18909,2	9197,3	4356,3	143	7545,5	1753,2	413,2
nie żyjący w związku	13086,3	5470,4	2650,5	141	5207,3	2047,3	361,3
Status na rynku pracy (15 lat i więcej)	31995,5	14667,7	7006,8	142	12752,8	3800,6	774,4
pracujący	15623,8	6264,4	2682,7	143	6843,5	2087,2	428,7
bezrobotni	2009,0	655,2	292,9	146	906,6	373,3	73,9
bierni zawodowo	14362,7	7748,1	4031,2	142	5002,7	1340,1	271,8
Ocena stanu zdrowia	33847,7	15625,5	7339,5	141	12565,3	4974,7	682,2
bardzo dobre i dobre	22221,9	8075,5	3145,8	134	9106,8	4503,3	536,3
takie sobie, ani dobre ani złe	7920,0	4779,1	2449,8	144	2627,8	413,3	99,8
złe i bardzo złe	3674,1	2765,5	1743,3	151	821,0	49,6	37,9
brak danych	31,7	5,4	0,7	200	9,7	8,4	8,2
Według długotrwałych problemów zdrowotnych	37744,6	16940,1	7907,5	141	14333,4	5629,6	841,6
z problemami	16215,5	10769,5	5663,8	144	4695,1	562,8	188,0
bez problemów	21348,8	6078,9	2198,0	131	9591,5	5051,1	627,2
brak danych	180,4	91,6	45,8	173	46,8	15,6	26,3
Według sprawności	37744,6	16940,1	7907,5	141	14333,4	5629,6	841,6
niesprawni	5258,3	3998,6	2410,5	148	1149,5	64,5	45,6
sprawni	32486,4	12941,5	5497,1	138	13183,9	5565,1	795,9
Według występowania chorób/dolegliwości przewlekłych	37744,6	16940,1	7907,5	141	14333,4	5629,6	841,6
chorujący przewlekłe	19215,9	12035,9	6136,9	144	6003,2	898,5	278,4
nie chorujący przewlekłe	18528,7	4904,2	1770,6	130	8330,2	4731,1	563,2

TABL. X/15 LUDNOŚĆ WEDŁUG OSTATNIEJ WIZYTY U LEKARZA SPECJALISTY (DOK.)

Wyszczególnienie	Ogółem	W ciągu ostatnich 12 miesięcy		Ponad rok temu lub dawniej	Nigdy nie był leczony	Brak danych
		razem	w tym w ciągu ostatnich 4 tygodni			
	w odsetkach					
Ogółem	100,0	44,9	21,0	38,0	14,9	2,2
miasto	100,0	49,7	24,0	36,6	11,6	2,1
wieś	100,0	37,3	16,2	40,2	20,1	2,4
Płeć						
mężczyźni	100,0	38,7	17,6	40,7	18,0	2,6
kobiety	100,0	50,6	24,0	35,4	12,0	1,9
Subpopulacja						
dzieci (0-14 lat)	100,0	39,5	15,7	27,5	31,8	1,2
dorośli (15 lat i więcej)	100,0	45,8	21,9	39,9	11,9	2,4
Wiek						
0-4 lata	100,0	43,2	17,4	19,2	36,9	0,8
5-9	100,0	39,3	16,6	28,8	30,9	1,0
10-14	100,0	36,2	13,2	34,4	27,7	1,7
15-19	100,0	32,5	13,9	35,9	27,3	4,3
20-29	100,0	36,3	15,0	42,3	17,9	3,5
30-39	100,0	39,9	16,9	43,4	14,0	2,7
40-49	100,0	42,9	18,4	43,2	11,0	2,9
50-59	100,0	51,7	26,5	39,7	7,2	1,4
60-69	100,0	59,3	31,1	34,4	5,5	0,9
70-79	100,0	63,5	36,7	32,1	3,1	1,2
80 lat i więcej	100,0	57,1	30,9	38,3	2,7	1,9
Poziom wykształcenia (13 lat i więcej)	100,0	45,5	21,6	39,7	12,3	2,4
wyższe	100,0	55,4	25,7	35,3	7,3	2,0
policealne	100,0	57,1	26,6	32,6	8,9	1,3
średnie	100,0	46,7	22,9	40,4	10,7	2,2
zasadnicze zawodowe	100,0	40,8	18,9	42,8	13,7	2,8
gimnazjalne	100,0	32,3	13,5	36,0	27,4	4,3
podstawowe	100,0	44,2	21,8	39,9	13,7	2,2
bez wykształcenia	100,0	43,9	20,4	46,9	7,4	1,7
Stan cywilny prawny (15 lat i więcej)	100,0	45,8	21,9	39,9	11,9	2,4
kawaler/panna	100,0	35,0	15,5	40,6	20,9	3,4
żonaty/zamężna	100,0	48,5	22,9	40,1	9,2	2,2
wdowiec/wdowa	100,0	56,4	31,0	37,9	4,3	1,4
rozwódziona(a)/separowana(a)	100,0	54,7	27,9	36,6	7,1	1,6
Stan cywilny faktyczny (15 lat i więcej)	100,0	45,8	21,9	39,9	11,9	2,4
żyjący w związku	100,0	48,6	23,0	39,9	9,3	2,2
nie żyjący w związku	100,0	41,8	20,3	39,8	15,6	2,8
Status na rynku pracy (15 lat i więcej)	100,0	45,8	21,9	39,9	11,9	2,4
pracujący	100,0	40,1	17,2	43,8	13,4	2,7
bezrobotni	100,0	32,6	14,6	45,1	18,6	3,7
bierni zawodowo	100,0	53,9	28,1	34,8	9,3	1,9
Ocena stanu zdrowia	100,0	46,2	21,7	37,1	14,7	2,0
bardzo dobre i dobre	100,0	36,3	14,2	41,0	20,3	2,4
takie sobie, ani dobre ani złe	100,0	60,3	30,9	33,2	5,2	1,3
złe i bardzo złe	100,0	75,3	47,4	22,3	1,4	1,0
brak danych	100,0	17,0	2,1	30,7	26,4	25,9
Według długotrwałych problemów zdrowotnych	100,0	44,9	21,0	38,0	14,9	2,2
z problemami	100,0	66,4	34,9	29,0	3,5	1,2
bez problemów	100,0	28,5	10,3	44,9	23,7	2,9
brak danych	100,0	50,8	25,4	25,9	8,7	14,6
Według sprawności	100,0	44,9	21,0	38,0	14,9	2,2
niepełni	100,0	76,0	45,8	21,9	1,2	0,9
pełni	100,0	39,8	16,9	40,6	17,1	2,5
Według występowania chorób/dolegliwości przewlekłych	100,0	44,9	21,0	38,0	14,9	2,2
chorujący przewlekłe	100,0	62,6	31,9	31,2	4,7	1,4
nie chorujący przewlekłe	100,0	26,5	9,6	45,0	25,5	3,0

TABL. X/16 LUDNOŚĆ MIAST WEDŁUG OSTATNIEJ WIZYTY U LEKARZA SPECJALISTY

Wyszczególnienie	Ogółem	W ciągu ostatnich 12 miesięcy			Ponad rok temu lub dawniej	Nigdy	Brak danych
		razem	w tym w ciągu ostatnich 4 tygodni				
			razem	średnia liczba wizyt na 100 osób			
w tys.				w tys.			
Ogółem	23088,2	11475,8	5531,3	145	8445,2	2682,9	484,3
mężczyźni	10930,6	4715,8	2194,2	144	4366,0	1557,5	291,4
kobiety	12157,5	6760,0	3337,1	145	4079,2	1125,4	193,0
Subpopulacja							
dzieci (0-14 lat)	3208,7	1434,0	595,4	127	868,2	869,1	37,4
dorośli (15 lat i więcej)	19879,5	10041,8	4935,9	147	7577,0	1813,8	446,9
Wiek							
0-4 lata	1136,1	544,8	233,2	128	209,9	374,9	6,6
5-9	993,0	452,2	192,0	128	280,1	249,3	11,5
10-14	1079,5	436,9	170,2	125	378,3	244,9	19,4
15-19	1359,7	520,3	234,2	139	510,4	279,3	49,6
20-29	3701,7	1481,9	636,4	140	1550,8	538,5	130,5
30-39	3557,3	1589,3	681,5	151	1501,8	374,3	91,8
40-49	2891,3	1347,8	576,2	151	1194,9	264,1	84,6
50-59	3770,6	2086,9	1096,9	153	1417,7	219,4	46,6
60-69	2305,8	1461,2	790,3	147	741,4	86,9	16,2
70-79	1559,1	1081,8	643,9	139	423,7	36,2	17,4
80 lat i więcej	733,9	472,6	276,5	144	236,2	15,0	10,2
Poziom wykształcenia (13 lat i więcej)	20322,7	10201,5	4997,7	146	7738,6	1926,5	456,1
wyższe	4501,9	2573,1	1205,1	147	1545,6	291,3	91,9
policealne	500,2	302,5	143,3	148	159,8	32,9	5,1
średnie	6876,6	3446,5	1747,1	149	2677,8	599,0	153,2
zasadnicze zawodowe	4521,7	2065,6	1015,8	149	1872,7	464,4	119,0
gimnazjalne	1000,9	379,8	157,5	138	370,4	215,7	35,0
podstawowe	2779,8	1362,4	697,3	136	1052,3	313,5	51,5
bez wykształcenia	141,7	71,7	31,5	123	59,9	9,7	0,4
Stan cywilny prawny (15 lat i więcej)	19879,5	10041,8	4935,9	147	7577,0	1813,8	446,9
kawaler/panna	5467,2	2220,3	1024,9	140	2206,3	861,7	178,9
żonaty/zamężna	11375,5	5977,0	2900,4	148	4340,3	830,6	227,6
wdowiec/wdowa	2037,7	1264,0	722,7	147	684,7	63,6	25,4
rozwódziona(a)/separowana(a)	999,1	580,5	287,8	158	345,7	57,9	15,0
Stan cywilny faktyczny (15 lat i więcej)	19879,5	10041,8	4935,9	147	7577,0	1813,8	446,9
żyjący w związku	11720,6	6158,4	2989,6	148	4459,9	865,7	236,6
nie żyjący w związku	8158,9	3883,4	1946,3	145	3117,0	948,1	210,3
Status na rynku pracy (15 lat i więcej)	19879,5	10041,8	4935,9	147	7577,0	1813,8	446,9
pracujący	9773,5	4374,7	1899,9	148	4132,0	1011,0	255,9
bezrobotni	1193,9	442,0	207,9	149	533,6	177,0	41,3
bierni zawodowo	8912,0	5225,1	2828,1	146	2911,4	625,9	149,7
Ocena stanu zdrowia	20767,7	10597,8	5148,7	145	7398,3	2368,0	403,6
bardzo dobre i dobre	13649,8	5633,2	2283,6	137	5552,5	2139,6	324,5
takie sobie, ani dobre ani złe	4909,2	3190,6	1707,0	148	1462,1	203,6	52,9
złe i bardzo złe	2190,8	1768,6	1157,4	159	374,4	24,8	23,0
brak danych	17,9	5,4	0,7	200	9,3	-	3,2
Według długotrwałych problemów zdrowotnych	23088,2	11475,8	5531,3	145	8445,2	2682,9	484,3
z problemami	10442,9	7300,2	3958,5	149	2737,2	290,2	115,3
bez problemów	12517,6	4103,5	1541,8	133	5681,5	2386,5	346,1
brak danych	127,7	72,1	30,9	186	26,4	6,2	22,9
Według sprawności	23088,2	11475,8	5531,3	145	8445,2	2682,9	484,3
niesprawni	3257,6	2622,5	1615,4	154	575,1	38,8	21,2
sprawni	19830,6	8853,3	3915,9	141	7870,1	2644,1	463,2
Według występowania chorób/dolegliwości przewlekłych	23088,2	11475,8	5531,3	145	8445,2	2682,9	484,3
chorujący przewlekłe	12417,2	8212,0	4311,9	149	3573,1	462,3	169,9
nie chorujący przewlekłe	10670,9	3263,8	1219,4	130	4872,1	2220,6	314,4

TABL. X/16 LUDNOŚĆ MIAST WEDŁUG OSTATNIEJ WIZYTY U LEKARZA SPECJALISTY (DOK.)

Wyszczególnienie	Ogółem	W ciągu ostatnich 12 miesięcy		Ponad rok temu lub dawniej	Nigdy	Brak danych
		razem	w tym w ciągu ostatnich 4 tygodni			
	w odsetkach					
Ogółem	100,0	49,7	24,0	36,6	11,6	2,1
mężczyźni	100,0	43,1	20,1	39,9	14,2	2,7
kobiety	100,0	55,6	27,4	33,6	9,3	1,6
Subpopulacja						
dzieci (0-14 lat)	100,0	44,7	18,6	27,1	27,1	1,2
dorośli (15 lat i więcej)	100,0	50,5	24,8	38,1	9,1	2,2
Wiek						
0-4 lata	100,0	48,0	20,5	18,5	33,0	0,6
5-9	100,0	45,5	19,3	28,2	25,1	1,2
10-14	100,0	40,5	15,8	35,0	22,7	1,8
15-19	100,0	38,3	17,2	37,5	20,5	3,7
20-29	100,0	40,0	17,2	41,9	14,5	3,5
30-39	100,0	44,7	19,2	42,2	10,5	2,6
40-49	100,0	46,6	19,9	41,3	9,1	2,9
50-59	100,0	55,3	29,1	37,6	5,8	1,2
60-69	100,0	63,4	34,3	32,2	3,8	0,7
70-79	100,0	69,4	41,3	27,2	2,3	1,1
80 lat i więcej	100,0	64,4	37,7	32,2	2,0	1,4
Poziom wykształcenia (13 lat i więcej)	100,0	50,2	24,6	38,1	9,5	2,2
wyższe	100,0	57,2	26,8	34,3	6,5	2,0
policealne	100,0	60,5	28,7	31,9	6,6	1,0
średnie	100,0	50,1	25,4	38,9	8,7	2,2
zasadnicze zawodowe	100,0	45,7	22,5	41,4	10,3	2,6
gimnazjalne	100,0	37,9	15,7	37,0	21,5	3,5
podstawowe	100,0	49,0	25,1	37,9	11,3	1,9
bez wykształcenia	100,0	50,6	22,2	42,3	6,9	0,3
Stan cywilny prawny (15 lat i więcej)	100,0	50,5	24,8	38,1	9,1	2,2
kawaler/panna	100,0	40,6	18,7	40,4	15,8	3,3
żonaty/zamężna	100,0	52,5	25,5	38,2	7,3	2,0
wdowiec/wdowa	100,0	62,0	35,5	33,6	3,1	1,2
rozwiedziony(a)/separowany(a)	100,0	58,1	28,8	34,6	5,8	1,5
Stan cywilny faktyczny (15 lat i więcej)	100,0	50,5	24,8	38,1	9,1	2,2
żyjący w związku	100,0	52,5	25,5	38,1	7,4	2,0
nie żyjący w związku	100,0	47,6	23,9	38,2	11,6	2,6
Status na rynku pracy (15 lat i więcej)	100,0	50,5	24,8	38,1	9,1	2,2
pracujący	100,0	44,8	19,4	42,3	10,3	2,6
bezrobotni	100,0	37,0	17,4	44,7	14,8	3,5
bierni zawodowo	100,0	58,6	31,7	32,7	7,0	1,7
Ocena stanu zdrowia	100,0	51,0	24,8	35,6	11,4	1,9
bardzo dobre i dobre	100,0	41,3	16,7	40,7	15,7	2,4
takie sobie, ani dobre ani złe	100,0	65,0	34,8	29,8	4,1	1,1
złe i bardzo złe	100,0	80,7	52,8	17,1	1,1	1,0
brak danych	100,0	30,2	3,8	52,1	-	17,8
Według długotrwałych problemów zdrowotnych	100,0	49,7	24,0	36,6	11,6	2,1
z problemami	100,0	69,9	37,9	26,2	2,8	1,1
bez problemów	100,0	32,8	12,3	45,4	19,1	2,8
brak danych	100,0	56,5	24,2	20,7	4,8	18,0
Według sprawności	100,0	49,7	24,0	36,6	11,6	2,1
niesprawni	100,0	80,5	49,6	17,7	1,2	0,7
sprawni	100,0	44,6	19,7	39,7	13,3	2,3
Według występowania chorób/dolegliwości przewlekłych	100,0	49,7	24,0	36,6	11,6	2,1
chorujący przewlekłe	100,0	66,1	34,7	28,8	3,7	1,4
nie chorujący przewlekłe	100,0	30,6	11,4	45,7	20,8	2,9

TABL. X/17 LUDNOŚĆ WSI WEDŁUG OSTATNIEJ WIZYTY U LEKARZA SPECJALISTY

Wyszczególnienie	Ogółem	W ciągu ostatnich 12 miesięcy			Ponad rok temu lub dawniej	Nigdy	Brak danych
		razem	w tym w ciągu ostatnich 4 tygodni				
			razem	średnia liczba wizyt na 100 osób			
w tys.				w tys.			
Ogółem	14656,5	5464,3	2376,3	132	5888,2	2946,7	357,2
mężczyźni	7259,7	2324,1	1013,4	131	3037,7	1717,3	180,5
kobiety	7396,8	3140,1	1362,9	133	2850,5	1229,4	176,7
Subpopulacja							
dzieci (0-14 lat)	2540,5	838,4	305,4	130	712,4	960,0	29,7
dorośli (15 lat i więcej)	12116,0	4625,9	2070,9	133	5175,9	1986,8	327,5
Wiek							
0-4 lata	810,5	296,2	105,9	116	163,2	342,8	8,3
5-9	788,8	247,8	103,7	141	232,5	302,0	6,4
10-14	941,2	294,4	95,7	132	316,6	315,1	15,1
15-19	1086,6	275,5	106,3	122	366,7	389,4	54,9
20-29	2375,8	722,7	275,9	129	1022,3	549,9	80,9
30-39	2087,9	665,3	273,8	129	946,1	415,2	61,3
40-49	1942,4	724,5	311,2	139	893,3	269,9	54,7
50-59	2009,1	898,5	435,4	136	876,9	197,7	36,0
60-69	1172,6	600,3	291,0	139	454,9	103,7	13,7
70-79	940,8	506,8	272,7	127	379,1	42,2	12,7
80 lat i więcej	500,7	232,2	104,4	124	236,6	18,7	13,2
Poziom wykształcenia (13 lat i więcej)	12514,6	4754,6	2110,4	132	5305,4	2118,1	336,5
wyższe	1005,2	477,4	208,2	130	398,1	109,0	20,7
policealne	147,9	67,7	29,1	122	51,8	24,8	3,5
średnie	3033,1	1177,7	519,0	137	1323,3	464,0	68,1
zasadnicze zawodowe	3901,6	1369,7	577,4	134	1728,7	690,1	113,1
gimnazjalne	809,6	205,4	86,3	123	280,9	280,1	43,3
podstawowe	3392,6	1367,3	647,4	130	1410,7	532,6	82,0
bez wykształcenia	224,6	89,3	43,1	136	112,0	17,5	5,9
Stan cywilny prawny (15 lat i więcej)	12116,0	4625,9	2070,9	133	5175,9	1986,8	327,5
kawaler/panna	3421,9	892,9	353,1	123	1405,6	998,9	124,4
żonaty/zamężna	7177,1	3029,7	1355,1	134	3090,5	879,8	177,2
wdowiec/wdowa	1248,5	590,9	296,6	136	560,9	76,2	20,5
rozwódziona(a)/separowana(a)	268,5	112,3	66,1	145	118,9	31,9	5,4
Stan cywilny faktyczny (15 lat i więcej)	12116,0	4625,9	2070,9	133	5175,9	1986,8	327,5
żyjący w związku	7188,6	3038,9	1366,7	133	3085,6	887,6	176,5
nie żyjący w związku	4927,4	1587,0	704,2	131	2090,3	1099,2	151,0
Status na rynku pracy (15 lat i więcej)	12116,0	4625,9	2070,9	133	5175,9	1986,8	327,5
pracujący	5850,2	1889,7	782,8	131	2711,6	1076,2	172,8
bezrobotni	815,1	213,2	85,0	139	373,0	196,3	32,6
bierni zawodowo	5450,6	2523,0	1203,1	133	2091,3	714,3	122,0
Ocena stanu zdrowia	13080,0	5027,7	2190,8	133	5167,0	2606,7	278,6
bardzo dobre i dobre	8572,1	2442,3	862,1	127	3554,3	2363,7	211,8
takie sobie, ani dobre ani złe	3010,8	1588,5	742,7	134	1165,7	209,8	46,9
złe i bardzo złe	1483,3	996,9	586,0	138	446,6	24,9	14,9
brak danych	13,8	-	-	x	0,4	8,4	5,0
Według długotrwałych problemów zdrowotnych	14656,5	5464,3	2376,3	132	5888,2	2946,7	357,2
z problemami	5772,6	3469,4	1705,2	134	1957,9	272,6	72,7
bez problemów	8831,2	1975,4	656,1	127	3910,0	2664,7	281,0
brak danych	52,7	19,5	14,9	147	20,4	9,4	3,4
Według sprawności	14656,5	5464,3	2376,3	132	5888,2	2946,7	357,2
niesprawni	2000,7	1376,0	795,1	136	574,4	25,7	24,4
sprawni	12655,8	4088,2	1581,2	130	5313,8	2921,0	332,8
Według występowania chorób/dolegliwości przewlekłych	14656,5	5464,3	2376,3	132	5888,2	2946,7	357,2
chorujący przewlekłe	6798,7	3823,9	1825,0	133	2430,1	436,2	108,4
nie chorujący przewlekłe	7857,8	1640,4	551,2	130	3458,1	2510,5	248,8

**TABL.X/17 LUDNOŚĆ WSI WEDŁUG OSTATNIEJ WIZYTY U LEKARZA
SPECJALISTY (DOK.)**

Wyszczególnienie	Ogółem	W ciągu ostatnich 12 miesięcy		Ponad rok temu lub dawniej	Nigdy	Brak danych
		razem	w tym w ciągu ostatnich 4 tygodni			
	w odsetkach					
Ogółem	100,0	37,3	16,2	40,2	20,1	2,4
mężczyźni	100,0	32,0	14,0	41,8	23,7	2,5
kobiety	100,0	42,5	18,4	38,5	16,6	2,4
Subpopulacja						
dzieci (0-14 lat)	100,0	33,0	12,0	28,0	37,8	1,2
dorośli (15 lat i więcej)	100,0	38,2	17,1	42,7	16,4	2,7
Wiek						
0-4 lata	100,0	36,5	13,1	20,1	42,3	1,0
5-9	100,0	31,4	13,2	29,5	38,3	0,8
10-14	100,0	31,3	10,2	33,6	33,5	1,6
15-19	100,0	25,4	9,8	33,7	35,8	5,0
20-29	100,0	30,4	11,6	43,0	23,1	3,4
30-39	100,0	31,9	13,1	45,3	19,9	2,9
40-49	100,0	37,3	16,0	46,0	13,9	2,8
50-59	100,0	44,7	21,7	43,6	9,8	1,8
60-69	100,0	51,2	24,8	38,8	8,8	1,2
70-79	100,0	53,9	29,0	40,3	4,5	1,3
80 lat i więcej	100,0	46,4	20,9	47,3	3,7	2,6
Poziom wykształcenia (13 lat i więcej)	100,0	38,0	16,9	42,4	16,9	2,7
wyższe	100,0	47,5	20,7	39,6	10,8	2,1
policealne	100,0	45,8	19,7	35,0	16,8	2,3
średnie	100,0	38,8	17,1	43,6	15,3	2,2
zasadnicze zawodowe	100,0	35,1	14,8	44,3	17,7	2,9
gimnazjalne	100,0	25,4	10,7	34,7	34,6	5,3
podstawowe	100,0	40,3	19,1	41,6	15,7	2,4
bez wykształcenia	100,0	39,7	19,2	49,9	7,8	2,6
Stan cywilny prawny (15 lat i więcej)	100,0	38,2	17,1	42,7	16,4	2,7
kawaler/panna	100,0	26,1	10,3	41,1	29,2	3,6
żonaty/zamężna	100,0	42,2	18,9	43,1	12,3	2,5
wdowiec/wdowa	100,0	47,3	23,8	44,9	6,1	1,6
rozwiedziony(a)/separowany(a)	100,0	41,8	24,6	44,3	11,9	2,0
Stan cywilny faktyczny (15 lat i więcej)	100,0	38,2	17,1	42,7	16,4	2,7
żyjący w związku	100,0	42,3	19,0	42,9	12,3	2,5
nie żyjący w związku	100,0	32,2	14,3	42,4	22,3	3,1
Status na rynku pracy (15 lat i więcej)	100,0	38,2	17,1	42,7	16,4	2,7
pracujący	100,0	32,3	13,4	46,3	18,4	3,0
bezrobotni	100,0	26,1	10,4	45,8	24,1	4,0
bierni zawodowo	100,0	46,3	22,1	38,4	13,1	2,2
Ocena stanu zdrowia	100,0	38,4	16,7	39,5	19,9	2,1
bardzo dobre i dobre	100,0	28,5	10,1	41,5	27,6	2,5
takie sobie, ani dobre ani złe	100,0	52,8	24,7	38,7	7,0	1,6
złe i bardzo złe	100,0	67,2	39,5	30,1	1,7	1,0
brak danych	100,0	-	-	3,0	60,7	36,3
Według długotrwałych problemów zdrowotnych	100,0	37,3	16,2	40,2	20,1	2,4
z problemami	100,0	60,1	29,5	33,9	4,7	1,3
bez problemów	100,0	22,4	7,4	44,3	30,2	3,2
brak danych	100,0	36,9	28,3	38,6	17,9	6,5
Według sprawności	100,0	37,3	16,2	40,2	20,1	2,4
niesprawni	100,0	68,8	39,7	28,7	1,3	1,2
sprawni	100,0	32,3	12,5	42,0	23,1	2,6
Według występowania chorób/dolegliwości przewlekłych	100,0	37,3	16,2	40,2	20,1	2,4
chorujący przewlekłe	100,0	56,2	26,8	35,7	6,4	1,6
nie chorujący przewlekłe	100,0	20,9	7,0	44,0	31,9	3,2

TABL. X/18 MĘŻCZYŹNI WEDŁUG OSTATNIEJ WIZYTY U LEKARZA SPECJALISTY

Wyszczególnienie	Ogółem	W ciągu ostatnich 12 miesięcy			Ponad rok temu lub dawniej	Nigdy	Brak danych
		razem	w tym w ciągu ostatnich 4 tygodni				
			razem	średnia liczba wizyt na 100 osób			
w tys.				w tys.			
Ogółem	18190,3	7040,0	3207,6	140	7403,7	3274,8	471,9
miasto	10930,6	4715,8	2194,2	144	4366,0	1557,5	291,4
wieś	7259,7	2324,1	1013,4	131	3037,7	1717,3	180,5
Subpopulacja							
dzieci (0-14 lat)	2949,1	1210,0	470,7	123	815,3	893,9	29,9
dorośli (15 lat i więcej)	15241,2	5829,9	2736,9	143	6588,4	2380,9	442,0
Wiek							
0-4 lata	1000,0	454,4	177,8	127	174,9	364,3	6,4
5-9	914,4	376,7	160,6	117	268,9	261,0	7,8
10-14	1034,7	378,9	132,3	123	371,4	268,7	15,8
15-19	1246,3	364,9	143,7	144	449,6	378,6	53,2
20-29	3079,0	811,4	284,1	138	1434,6	706,2	126,7
30-39	2854,2	837,8	334,4	153	1369,1	544,0	103,4
40-49	2413,3	847,5	344,2	141	1141,2	343,6	81,1
50-59	2772,7	1265,2	681,8	149	1194,4	268,0	45,1
60-69	1553,5	845,9	436,3	144	593,1	98,4	16,0
70-79	960,5	631,2	378,4	130	284,7	34,2	10,4
80 lat i więcej	361,7	226,0	134,1	130	121,7	7,9	6,1
Poziom wykształcenia (13 lat i więcej)	15688,2	5985,0	2787,1	142	6750,5	2502,6	450,1
wyższe	2356,9	1050,0	475,3	141	989,7	246,8	70,4
policealne	163,8	84,6	39,9	158	54,2	23,6	1,4
średnie	4479,5	1726,7	805,7	151	2016,7	602,1	134,1
zasadnicze zawodowe	5009,8	1796,0	860,9	139	2217,7	850,4	145,6
gimnazjalne	968,7	276,4	105,9	149	355,0	298,3	39,1
podstawowe	2587,3	1000,4	469,8	131	1064,2	465,1	57,7
bez wykształcenia	122,1	51,1	29,6	142	52,8	16,3	1,8
Stan cywilny prawny (15 lat i więcej)	15241,2	5829,9	2736,9	143	6588,4	2380,9	442,0
kawaler	4953,7	1421,6	574,8	140	2133,6	1216,2	182,4
żonaty	9272,4	3888,1	1863,7	143	4053,6	1090,8	239,9
wdowiec	531,7	281,3	175,1	132	214,2	24,6	11,5
rozwiedziony/separowany	483,4	239,0	123,3	167	186,9	49,3	8,2
Stan cywilny faktyczny (15 lat i więcej)	15241,2	5829,9	2736,9	143	6588,4	2380,9	442,0
żyjący w związku	9466,2	3973,8	1903,5	143	4120,8	1125,5	246,1
nie żyjący w związku	5775,1	1856,1	833,4	142	2467,6	1255,4	195,9
Status na rynku pracy (15 lat i więcej)	15241,2	5829,9	2736,9	143	6588,4	2380,9	442,0
pracujący	8727,9	2733,7	1107,0	143	4199,7	1514,5	280,0
bezrobotni	1034,8	250,9	106,6	153	495,1	252,2	36,6
bierni zawodowo	5478,5	2845,4	1523,2	142	1893,5	614,3	125,4
Ocena stanu zdrowia	15612,0	6288,1	2898,6	140	6173,5	2788,9	361,5
bardzo dobre i dobre	10787,9	3243,3	1197,2	135	4699,7	2553,7	291,2
takie sobie, ani dobre ani złe	3363,5	1915,6	965,2	140	1183,1	214,1	50,8
złe i bardzo złe	1443,0	1129,2	736,2	149	282,3	18,7	12,9
brak danych	17,6	-	-	x	8,5	2,6	6,6
Według długotrwałych problemów zdrowotnych	18190,3	7040,0	3207,6	140	7403,7	3274,8	471,9
z problemami	7036,3	4543,5	2369,6	143	2119,9	286,3	86,5
bez problemów	11077,0	2464,6	823,4	129	5266,6	2977,3	368,4
brak danych	77,1	31,8	14,5	139	17,1	11,2	16,9
Według sprawności	18190,3	7040,0	3207,6	140	7403,7	3274,8	471,9
niesprawni	2375,5	1828,0	1102,6	145	495,7	32,3	19,4
sprawni	15814,9	5211,9	2105,0	137	6908,0	3242,5	452,4
Według występowania chorób/dolegliwości przewlekłych	18190,3	7040,0	3207,6	140	7403,7	3274,8	471,9
chorujący przewlekłe	8530,7	5044,1	2541,7	142	2842,5	506,1	138,1
nie chorujący przewlekłe	9659,6	1995,9	665,8	130	4561,2	2768,7	333,8

TABL. X/18 MĘŻCZYŹNI WEDŁUG OSTATNIEJ WIZYTY U LEKARZA SPECJALISTY (DOK.)

Wyszczególnienie	Ogółem	W ciągu ostatnich 12 miesięcy		Ponad rok temu lub dawniej	Nigdy	Brak danych
		razem	w tym w ciągu ostatnich 4 tygodni			
	w odsetkach					
Ogółem	100,0	38,7	17,6	40,7	18,0	2,6
miasto	100,0	43,1	20,1	39,9	14,2	2,7
wieś	100,0	32,0	14,0	41,8	23,7	2,5
Subpopulacja						
dzieci (0-14 lat)	100,0	41,0	16,0	27,6	30,3	1,0
dorośli (15 lat i więcej)	100,0	38,3	18,0	43,2	15,6	2,9
Wiek						
0-4 lata	100,0	45,4	17,8	17,5	36,4	0,6
5-9	100,0	41,2	17,6	29,4	28,5	0,8
10-14	100,0	36,6	12,8	35,9	26,0	1,5
15-19	100,0	29,3	11,5	36,1	30,4	4,3
20-29	100,0	26,4	9,2	46,6	22,9	4,1
30-39	100,0	29,4	11,7	48,0	19,1	3,6
40-49	100,0	35,1	14,3	47,3	14,2	3,4
50-59	100,0	45,6	24,6	43,1	9,7	1,6
60-69	100,0	54,5	28,1	38,2	6,3	1,0
70-79	100,0	65,7	39,4	29,6	3,6	1,1
80 lat i więcej	100,0	62,5	37,1	33,6	2,2	1,7
Poziom wykształcenia (13 lat i więcej)	100,0	38,1	17,8	43,0	16,0	2,9
wyższe	100,0	44,5	20,2	42,0	10,5	3,0
policealne	100,0	51,6	24,4	33,1	14,4	0,9
średnie	100,0	38,5	18,0	45,0	13,4	3,0
zasadnicze zawodowe	100,0	35,8	17,2	44,3	17,0	2,9
gimnazjalne	100,0	28,5	10,9	36,7	30,8	4,0
podstawowe	100,0	38,7	18,2	41,1	18,0	2,2
bez wykształcenia	100,0	41,9	24,2	43,3	13,4	1,5
Stan cywilny prawny (15 lat i więcej)	100,0	38,3	18,0	43,2	15,6	2,9
kawaler	100,0	28,7	11,6	43,1	24,6	3,7
żonaty	100,0	41,9	20,1	43,7	11,8	2,6
wdowiec	100,0	52,9	32,9	40,3	4,6	2,2
rozwiedziony/separowany	100,0	49,4	25,5	38,7	10,2	1,7
Stan cywilny faktyczny (15 lat i więcej)	100,0	38,3	18,0	43,2	15,6	2,9
żyjący w związku	100,0	42,0	20,1	43,5	11,9	2,6
nie żyjący w związku	100,0	32,1	14,4	42,7	21,7	3,4
Status na rynku pracy (15 lat i więcej)	100,0	38,3	18,0	43,2	15,6	2,9
pracujący	100,0	31,3	12,7	48,1	17,4	3,2
bezrobotni	100,0	24,2	10,3	47,8	24,4	3,5
bierni zawodowo	100,0	51,9	27,8	34,6	11,2	2,3
Ocena stanu zdrowia	100,0	40,3	18,6	39,5	17,9	2,3
bardzo dobre i dobre	100,0	30,1	11,1	43,6	23,7	2,7
takie sobie, ani dobre ani złe	100,0	57,0	28,7	35,2	6,4	1,5
złe i bardzo złe	100,0	78,3	51,0	19,6	1,3	0,9
brak danych	100,0	-	0,0	48,3	14,5	37,2
Według długotrwałych problemów zdrowotnych	100,0	38,7	17,6	40,7	18,0	2,6
z problemami	100,0	64,6	33,7	30,1	4,1	1,2
bez problemów	100,0	22,2	7,4	47,5	26,9	3,3
brak danych	100,0	41,3	18,9	22,2	14,6	22,0
Według sprawności	100,0	38,7	17,6	40,7	18,0	2,6
niesprawni	100,0	77,0	46,4	20,9	1,4	0,8
sprawni	100,0	33,0	13,3	43,7	20,5	2,9
Według występowania chorób/dolegliwości przewlekłych	100,0	38,7	17,6	40,7	18,0	2,6
chorujący przewlekłe	100,0	59,1	29,8	33,3	5,9	1,6
nie chorujący przewlekłe	100,0	20,7	6,9	47,2	28,7	3,5

TABL. X/19 KOBIECY WEDŁUG OSTATNIEJ WIZYTY U LEKARZA SPECJALISTY

Wyszczególnienie	Ogółem	W ciągu ostatnich 12 miesięcy			Ponad rok temu lub dawniej	Nigdy	Brak danych
		razem	w tym w ciągu ostatnich 4 tygodni				
			razem	średnia liczba wizyt na 100 osób			
w tys.				w tys.			
Ogółem	19554,3	9900,1	4700,0	142	6929,7	2354,8	369,7
miasto	12157,5	6760,0	3337,1	145	4079,2	1125,4	193,0
wieś	7396,8	3140,1	1362,9	133	2850,5	1229,4	176,7
Subpopulacja							
dzieci (0-14 lat)	2800,0	1062,4	430,1	134	765,3	935,1	37,3
dorośli (15 lat i więcej)	16754,3	8837,7	4269,9	142	6164,4	1419,7	332,4
Wiek							
0-4 lata	946,6	386,7	161,3	121	198,1	353,4	8,5
5-9	867,5	323,3	135,2	151	243,7	290,3	10,1
10-14	986,0	352,4	133,6	132	323,5	291,4	18,7
15-19	1199,9	431,0	196,8	127	427,5	290,2	51,3
20-29	2998,6	1393,2	628,3	136	1138,5	382,2	84,6
30-39	2791,0	1416,8	620,9	140	1078,8	245,6	49,8
40-49	2420,4	1224,8	543,2	150	946,9	190,4	58,2
50-59	3007,0	1720,2	850,5	147	1100,3	149,1	37,5
60-69	1925,0	1215,6	645,0	145	603,2	92,2	14,0
70-79	1539,4	957,4	538,3	140	518,2	44,2	19,7
80 lat i więcej	873,0	478,8	246,9	143	351,1	25,8	17,3
Poziom wykształcenia (13 lat i więcej)	17149,1	8971,0	4321,0	142	6293,6	1542,0	342,5
wyższe	3150,1	2000,6	938,0	146	953,9	153,5	42,2
policealne	484,3	285,6	132,5	140	157,4	34,2	7,1
średnie	5430,1	2897,5	1460,3	144	1984,4	460,9	87,3
zasadnicze zawodowe	3413,5	1639,2	732,3	149	1383,7	304,1	86,4
gimnazjalne	841,8	308,9	137,9	120	296,2	197,5	39,2
podstawowe	3585,0	1729,4	874,9	133	1398,9	381,0	75,7
bez wykształcenia	244,2	109,9	45,1	123	119,0	10,9	4,5
Stan cywilny prawny (15 lat i więcej)	16754,3	8837,7	4269,9	142	6164,4	1419,7	332,4
panna	3935,3	1691,7	803,1	133	1478,3	644,4	121,0
zamężna	9280,2	5118,5	2391,9	144	3377,1	619,6	164,9
wdowa	2754,6	1573,7	844,2	146	1031,3	115,1	34,4
rozwiedziona/separowana	784,2	453,9	230,6	149	277,6	40,5	12,2
Stan cywilny faktyczny (15 lat i więcej)	16754,3	8837,7	4269,9	142	6164,4	1419,7	332,4
żyjące w związku	9443,0	5223,4	2452,8	144	3424,7	627,8	167,1
nie żyjące w związku	7311,2	3614,3	1817,1	141	2739,7	791,9	165,4
Status na rynku pracy (15 lat i więcej)	16754,3	8837,7	4269,9	142	6164,4	1419,7	332,4
pracujące	6895,9	3530,7	1575,6	143	2643,8	572,7	148,7
bezrobotne	974,2	404,3	186,3	142	411,5	121,1	37,3
bierne zawodowo	8884,2	4902,7	2508,0	142	3109,2	725,9	146,4
Ocena stanu zdrowia	18235,7	9337,4	4440,9	142	6391,8	2185,7	320,8
bardzo dobre i dobre	11434,1	4832,1	1948,6	134	4407,2	1949,7	245,1
takie sobie, ani dobre ani złe	4556,5	2863,5	1484,5	146	1444,7	199,3	49,1
złe i bardzo złe	2231,0	1636,4	1007,1	153	538,7	31,0	25,0
brak danych	14,1	5,4	0,7	200	1,2	5,8	1,6
Według długotrwałych problemów zdrowotnych	19554,3	9900,1	4700,0	142	6929,7	2354,8	369,7
z problemami	9179,2	6226,0	3294,1	145	2575,2	276,5	101,5
bez problemów	10271,8	3614,3	1374,6	132	4324,9	2073,8	258,8
brak danych	103,3	59,8	31,3	188	29,7	4,4	9,4
Według sprawności	19554,3	9900,1	4700,0	142	6929,7	2354,8	369,7
niesprawne	2882,8	2170,5	1307,9	151	653,8	32,2	26,2
sprawne	16671,5	7729,6	3392,1	138	6275,9	2322,6	343,5
Według występowania chorób/dolegliwości przewlekłych	19554,3	9900,1	4700,0	142	6929,7	2354,8	369,7
chorujące przewlekłe	10685,2	6991,8	3595,2	145	3160,7	392,4	140,2
nie chorujące przewlekłe	8869,1	2908,3	1104,8	131	3769,0	1962,4	229,4

TABL. X/19 KOBIECY WEDŁUG OSTATNIEJ WIZYT U LEKARZA SPECJALISTY (DOK.)

Wyszczególnienie	Ogółem	W ciągu ostatnich 12 miesięcy		Ponad rok temu lub dawniej	Nigdy	Brak danych
		razem	w tym w ciągu ostatnich 4 tygodni			
	w odsetkach					
Ogółem	100,0	50,6	24,0	35,4	12,0	1,9
miasto	100,0	55,6	27,4	33,6	9,3	1,6
wieś	100,0	42,5	18,4	38,5	16,6	2,4
Subpopulacja						
dzieci (0-14 lat)	100,0	37,9	15,4	27,3	33,4	1,3
dorośli (15 lat i więcej)	100,0	52,7	25,5	36,8	8,5	2,0
Wiek						
0-4 lata	100,0	40,8	17,0	20,9	37,3	0,9
5-9	100,0	37,3	15,6	28,1	33,5	1,2
10-14	100,0	35,7	13,6	32,8	29,6	1,9
15-19	100,0	35,9	16,4	35,6	24,2	4,3
20-29	100,0	46,5	21,0	38,0	12,7	2,8
30-39	100,0	50,8	22,2	38,7	8,8	1,8
40-49	100,0	50,6	22,4	39,1	7,9	2,4
50-59	100,0	57,2	28,3	36,6	5,0	1,2
60-69	100,0	63,2	33,5	31,3	4,8	0,7
70-79	100,0	62,2	35,0	33,7	2,9	1,3
80 lat i więcej	100,0	54,8	28,3	40,2	3,0	2,0
Poziom wykształcenia (13 lat i więcej)	100,0	52,3	25,2	36,7	9,0	2,0
wyższe	100,0	63,5	29,8	30,3	4,9	1,3
policealne	100,0	59,0	27,4	32,5	7,1	1,5
średnie	100,0	53,4	26,9	36,5	8,5	1,6
zasadnicze zawodowe	100,0	48,0	21,5	40,5	8,9	2,5
gimnazjalne	100,0	36,7	16,4	35,2	23,5	4,7
podstawowe	100,0	48,2	24,4	39,0	10,6	2,1
bez wykształcenia	100,0	45,0	18,4	48,7	4,4	1,8
Stan cywilny prawny (15 lat i więcej)	100,0	52,7	25,5	36,8	8,5	2,0
panna	100,0	43,0	20,4	37,6	16,4	3,1
zamężna	100,0	55,2	25,8	36,4	6,7	1,8
wdowa	100,0	57,1	30,6	37,4	4,2	1,2
rozwidzona/separowana	100,0	57,9	29,4	35,4	5,2	1,6
Stan cywilny faktyczny (15 lat i więcej)	100,0	52,7	25,5	36,8	8,5	2,0
żyjące w związku	100,0	55,3	26,0	36,3	6,6	1,8
nie żyjące w związku	100,0	49,4	24,9	37,5	10,8	2,3
Status na rynku pracy (15 lat i więcej)	100,0	52,7	25,5	36,8	8,5	2,0
pracujące	100,0	51,2	22,8	38,3	8,3	2,2
bezrobotne	100,0	41,5	19,1	42,2	12,4	3,8
bierne zawodowo	100,0	55,2	28,2	35,0	8,2	1,6
Ocena stanu zdrowia	100,0	51,2	24,4	35,1	12,0	1,8
bardzo dobre i dobre	100,0	42,3	17,0	38,5	17,1	2,1
takie sobie, ani dobre ani złe	100,0	62,8	32,6	31,7	4,4	1,1
złe i bardzo złe	100,0	73,3	45,1	24,1	1,4	1,1
brak danych	100,0	38,4	4,8	8,6	41,4	11,6
Według długotrwałych problemów zdrowotnych	100,0	50,6	24,0	35,4	12,0	1,9
z problemami	100,0	67,8	35,9	28,1	3,0	1,1
bez problemów	100,0	35,2	13,4	42,1	20,2	2,5
brak danych	100,0	57,9	30,3	28,7	4,2	9,1
Według sprawności	100,0	50,6	24,0	35,4	12,0	1,9
niesprawne	100,0	75,3	45,4	22,7	1,1	0,9
sprawne	100,0	46,4	20,3	37,6	13,9	2,1
Według występowania chorób/dolegliwości przewlekłych	100,0	50,6	24,0	35,4	12,0	1,9
chorujące przewlekłe	100,0	65,4	33,6	29,6	3,7	1,3
nie chorujące przewlekłe	100,0	32,8	12,5	42,5	22,1	2,6

**TABL. X/20 REZYGNACJE Z WIZYT U LEKARZY SPECJALISTÓW W CIĄGU
OSTATNICH 12 MIESIĘCY**

Wyszczególnienie	Czy zdarzyło się, że rzeczywiście osoba potrzebowała skonsultować się z lekarzem specjalistą, ale tego nie zrobiła							
	ogółem	tak, była co najmniej jedna taka sytuacja	nie, nie było takiej sytuacji	brak danych	ogółem	tak, była co najmniej jedna taka sytuacja	nie, nie było takiej sytuacji	brak danych
	w tysiącach				w odsetkach			
Ogółem	37744,6	4189,0	33085,0	470,6	100,0	11,1	87,7	1,2
miasto	23088,2	2890,8	19934,7	262,7	100,0	12,5	86,3	1,1
wieś	14656,5	1298,2	13150,2	208,0	100,0	8,9	89,7	1,4
Płeć								
mężczyźni	18190,3	1792,8	16161,1	236,5	100,0	9,9	88,8	1,3
kobiety	19554,3	2396,3	16923,9	234,2	100,0	12,3	86,5	1,2
Subpopulacja								
dzieci (0-14 lat)	5749,2	152,8	5576,3	20,1	100,0	2,7	97,0	0,3
dorośli (15 lat i więcej)	31995,5	4036,2	27508,7	450,6	100,0	12,6	86,0	1,4
Wiek								
0-4 lata	1946,6	37,4	1903,2	6,0	100,0	1,9	97,8	0,3
5-9	1781,8	68,3	1707,7	5,8	100,0	3,8	95,8	0,3
10-14	2020,7	47,1	1965,3	8,3	100,0	2,3	97,3	0,4
15-19	2446,3	131,8	2280,5	34,0	100,0	5,4	93,2	1,4
20-29	6077,5	461,5	5516,4	99,6	100,0	7,6	90,8	1,6
30-39	5645,2	632,6	4937,7	74,9	100,0	11,2	87,5	1,3
40-49	4833,7	689,2	4068,6	75,9	100,0	14,3	84,2	1,6
50-59	5779,7	971,7	4720,4	87,7	100,0	16,8	81,7	1,5
60-69	3478,4	556,5	2894,3	27,7	100,0	16,0	83,2	0,8
70-79	2499,9	396,6	2075,6	27,7	100,0	15,9	83,0	1,1
80 lat i więcej	1234,7	196,3	1015,2	23,1	100,0	15,9	82,2	1,9
Poziom wykształcenia (13 lat i więcej)	32837,3	4056,5	28328,1	452,8	100,0	12,4	86,3	1,4
wyższe	5507,0	789,4	4655,2	62,4	100,0	14,3	84,5	1,1
policealne	648,1	80,2	563,2	4,8	100,0	12,4	86,9	0,7
średnie	9909,6	1228,0	8541,5	140,1	100,0	12,4	86,2	1,4
zasadnicze zawodowe	8423,3	1016,1	7285,8	121,4	100,0	12,1	86,5	1,4
gimnazjalne	1810,5	98,1	1684,9	27,5	100,0	5,4	93,1	1,5
podstawowe	6172,3	767,4	5317,2	87,7	100,0	12,4	86,1	1,4
bez wykształcenia	366,3	77,2	280,3	8,8	100,0	21,1	76,5	2,4
Stan cywilny prawny (15 lat i więcej)	31995,5	4036,2	27508,7	450,6	100,0	12,6	86,0	1,4
kawaler/panna	8889,0	787,1	7963,4	138,5	100,0	8,9	89,6	1,6
żonaty/zamężna	18552,6	2439,6	15853,8	259,2	100,0	13,1	85,5	1,4
wdowiec/wdowa	3286,3	574,5	2669,2	42,6	100,0	17,5	81,2	1,3
rozwódziona(a)/separowana(a)	1267,6	235,0	1022,2	10,4	100,0	18,5	80,6	0,8
Stan cywilny faktyczny (15 lat i więcej)	31995,5	4036,2	27508,7	450,6	100,0	12,6	86,0	1,4
żyjący w związku	18909,2	2507,1	16137,8	264,2	100,0	13,3	85,3	1,4
nie żyjący w związku	13086,3	1529,1	11370,9	186,3	100,0	11,7	86,9	1,4
Status na rynku pracy (15 lat i więcej)	31995,5	4036,2	27508,7	450,6	100,0	12,6	86,0	1,4
pracujący	15623,8	1895,8	13489,4	238,5	100,0	12,1	86,3	1,5
bezrobotni	2009,0	260,7	1711,6	36,7	100,0	13,0	85,2	1,8
bierni zawodowo	14362,7	1879,7	12307,7	175,3	100,0	13,1	85,7	1,2
Ocena stanu zdrowia	33847,7	3868,2	29617,3	362,2	100,0	11,4	87,5	1,1
bardzo dobre i dobre	22221,9	1577,5	20427,1	217,3	100,0	7,1	91,9	1,0
takie sobie, ani dobre ani złe	7920,0	1424,4	6404,1	91,5	100,0	18,0	80,9	1,2
złe i bardzo złe	3674,1	862,0	2763,1	49,0	100,0	23,5	75,2	1,3
brak danych	31,7	4,3	23,0	4,4	100,0	13,7	72,5	13,8
Według długotrwałych problemów zdrowotnych	37744,6	4189,0	33085,0	470,6	100,0	11,1	87,7	1,2
z problemami	16215,5	3009,4	13010,4	195,7	100,0	18,6	80,2	1,2
bez problemów	21348,8	1137,4	19954,5	256,9	100,0	5,3	93,5	1,2
brak danych	180,4	42,3	120,1	18,1	100,0	23,4	66,6	10,0
Według sprawności	37744,6	4189,0	33085,0	470,6	100,0	11,1	87,7	1,2
niesprawni	5258,3	1054,4	4130,4	73,4	100,0	20,1	78,6	1,4
sprawni	32486,4	3134,6	28954,6	397,2	100,0	9,6	89,1	1,2
Według występowania chorób/dolegliwości przewlekłych	37744,6	4189,0	33085,0	470,6	100,0	11,1	87,7	1,2
chorujący przewlekłe	19215,9	3344,4	15636,6	234,8	100,0	17,4	81,4	1,2
nie chorujący przewlekłe	18528,7	844,6	17448,3	235,8	100,0	4,6	94,2	1,3

**TABL. X/21 PRZYCZYNY REZYGNACJI Z LECZENIA PRZEZ LEKARZY
SPECJALISTÓW WŚRÓD OSÓB W WIEKU 15 LAT I WIĘCEJ**

Wyszczególnienie	Ogółem	Nie było mniej stać	Lista oczeku- jących	Brak czasu	Zbyt duża odległość/ brak środka transportu	Lęk przed lekarzem/ szpitalami/ badaniem/ leczeniem	Chciałem (-łam) począkać	Nie znałem żadne- go dobrego lekarza	Inne powody	Brak danych
	w tysiącach									
Ogółem	4036,2	505,4	1400,4	709,6	128,2	248,3	648,8	80,8	286,2	28,5
miasta	2791,2	301,4	1023,0	527,4	52,7	147,1	438,0	55,0	221,2	25,4
wieś	1245,0	204,0	377,4	182,2	75,6	101,2	210,8	25,8	65,0	3,0
Płeć										
Mężczyźni	1712,3	195,4	558,5	316,2	24,2	132,3	303,8	36,8	127,8	17,2
Kobiety	2323,9	310,0	841,9	393,3	104,0	116,0	344,9	44,1	158,4	11,2
Wiek										
15-19	131,8	9,5	51,1	15,5	1,1	9,0	29,7	1,9	9,3	4,7
20-29	461,5	55,8	90,8	132,0	3,8	25,9	101,8	14,4	30,5	6,6
30-39	632,6	66,2	174,1	222,8	5,7	31,6	86,6	11,1	34,5	0,0
40-49	689,2	85,0	224,8	140,8	14,0	42,5	116,0	12,1	51,0	3,1
50-59	971,7	136,2	388,8	149,7	16,8	52,1	135,0	13,1	68,5	11,6
60-69	556,5	73,9	235,6	38,8	16,1	38,9	98,7	16,3	35,9	2,2
70-79	396,6	50,0	175,4	9,7	35,9	28,4	56,8	4,2	36,0	0,3
80 lat i więcej	196,3	28,7	59,7	0,4	35,0	19,9	24,2	7,7	20,6	0,0
Poziom wykształcenia										
wyższe	789,4	40,0	287,1	224,1	6,1	25,2	119,8	25,7	57,5	3,9
policealne	80,2	3,1	26,2	19,5	1,8	6,0	8,8	2,4	11,6	0,8
średnie	1228,0	138,9	433,4	243,4	21,1	56,1	224,1	21,1	81,5	8,4
zasadnicze zawodowe	1016,1	165,1	349,8	168,9	19,9	64,7	159,0	9,2	72,9	6,6
gimnazjalne	98,1	11,1	39,4	3,5	0,7	6,6	22,2	2,9	8,2	3,6
podstawowe	747,1	134,5	251,2	49,4	64,2	74,6	105,4	17,7	45,1	5,1
bez wykształcenia	77,2	12,8	13,3	0,9	14,4	15,1	9,6	1,8	9,3	0,0
Stan cywilny prawny										
kawaler/panna	787,1	99,6	206,9	160,5	17,9	63,2	146,7	18,4	60,5	13,4
żonaty/zamężna	2439,6	284,3	874,0	504,6	44,0	135,3	379,5	49,8	155,8	12,4
wdowiec/wdowa	574,5	81,2	245,2	14,9	60,9	38,8	77,8	10,1	44,1	1,4
rozwódziona(a)/separowana(a)	235,0	40,2	74,2	29,6	5,5	11,0	44,8	2,5	25,7	1,3
Stan cywilny faktyczny										
żyjący w związku	2507,1	292,4	886,5	527,9	44,6	141,5	393,5	50,4	156,6	13,6
nie żyjący w związku	1529,1	213,0	513,8	181,7	83,7	106,8	255,2	30,4	129,6	14,8
Status na rynku pracy										
pracujący	1895,8	156,3	603,5	582,3	15,8	101,1	289,9	30,6	106,5	9,8
bezrobotni	260,7	79,9	63,9	12,7	4,7	21,2	42,8	7,0	22,6	5,9
bierni zawodowo	1879,7	269,2	732,9	114,5	107,7	126,0	316,1	43,2	157,1	12,8
Według oceny stanu zdrowia	3715,4	470,4	1299,6	657,3	118,7	204,7	598,2	77,8	260,8	27,9
bardzo dobre i dobre	1466,4	125,5	452,1	393,1	12,8	76,6	268,0	27,5	97,0	13,7
takie sobie	1390,5	170,4	532,7	223,0	42,2	64,6	236,8	20,6	94,5	5,7
złe i bardzo złe	854,1	174,5	313,9	41,2	63,6	63,5	93,0	29,7	67,7	7,1
brak danych	4,3	-	0,9	-	-	-	0,4	-	1,6	1,4
Według długotrwałych problemów zdrowotnych										
z problemami	2939,9	407,0	1096,5	406,6	115,6	185,8	422,3	67,4	220,0	18,6
bez problemów	1054,0	96,3	292,5	294,3	10,5	58,7	215,6	12,6	63,8	9,9
brak danych	42,3	2,1	11,4	8,6	2,1	3,9	10,9	0,8	2,4	0,0
Według sprawności										
niesprawni	1038,6	177,0	426,8	57,3	71,9	65,9	123,8	25,7	81,2	9,1
sprawni	2997,6	328,4	973,6	652,3	56,4	182,4	525,0	55,1	205,0	19,4
Według występowania chorób/dolegliwości przewlekłych										
chorujący przewlekłe	3241,9	432,9	1172,3	494,4	119,8	201,5	495,5	69,9	234,7	20,8
nie chorujący przewlekłe	794,3	72,4	228,0	215,2	8,4	46,8	153,3	11,0	51,5	7,6

**TABL. X/21 PRZYCZYNY REZYGNACJI Z LECZENIA PRZEZ LEKARZY
SPECJALISTÓW WŚRÓD OSÓB W WIEKU 15 LAT I WIĘCEJ (DOK.)**

Wyszczególnienie	Ogółem	Nie było mnie stać	Lista oczeku- jących	Brak czasu	Zbyt duża odległość/ brak środka transportu	Lęk przed lekarzem/ szpita- lami/ bada- niem/ leczeniem	Chciałem (-łam) począć	Nie znałem żad- nego dobrego lekarza	Inne powody	Brak danych
	w odsetkach									
Ogółem	100,0	12,5	34,7	17,6	3,2	6,2	16,1	2,0	7,1	0,7
miasta	100,0	10,8	36,6	18,9	1,9	5,3	15,7	2,0	7,9	0,9
wieś	100,0	16,4	30,3	14,6	6,1	8,1	16,9	2,1	5,2	0,2
Płeć										
Mężczyźni	100,0	11,4	32,6	18,5	1,4	7,7	17,7	2,1	7,5	1,0
Kobiety	100,0	13,3	36,2	16,9	4,5	5,0	14,8	1,9	6,8	0,5
Wiek										
15-19	100,0	7,2	38,8	11,7	0,8	6,8	22,5	1,4	7,0	3,6
20-29	100,0	12,1	19,7	28,6	0,8	5,6	22,1	3,1	6,6	1,4
30-39	100,0	10,5	27,5	35,2	0,9	5,0	13,7	1,8	5,4	0,0
40-49	100,0	12,3	32,6	20,4	2,0	6,2	16,8	1,8	7,4	0,4
50-59	100,0	14,0	40,0	15,4	1,7	5,4	13,9	1,4	7,0	1,2
60-69	100,0	13,3	42,3	7,0	2,9	7,0	17,7	2,9	6,5	0,4
70-79	100,0	12,6	44,2	2,4	9,1	7,2	14,3	1,0	9,1	0,1
80 lat i więcej	100,0	14,6	30,4	0,2	17,8	10,2	12,3	3,9	10,5	0,0
Poziom wykształcenia										
wyższe	100,0	5,1	36,4	28,4	0,8	3,2	15,2	3,3	7,3	0,5
policealne	100,0	3,8	32,6	24,3	2,3	7,5	11,0	3,1	14,5	1,0
średnie	100,0	11,3	35,3	19,8	1,7	4,6	18,2	1,7	6,6	0,7
zasadnicze zawodowe	100,0	16,2	34,4	16,6	2,0	6,4	15,6	0,9	7,2	0,7
gimnazjalne	100,0	11,3	40,1	3,6	0,7	6,7	22,6	2,9	8,4	3,7
podstawowe	100,0	18,0	33,6	6,6	8,6	10,0	14,1	2,4	6,0	0,7
bez wykształcenia	100,0	16,6	17,3	1,1	18,7	19,5	12,4	2,3	12,1	0,0
Stan cywilny prawny										
kawaler/panna	100,0	12,7	26,3	20,4	2,3	8,0	18,6	2,3	7,7	1,7
żonaty/zamężna	100,0	11,7	35,8	20,7	1,8	5,5	15,6	2,0	6,4	0,5
wdowiec/wdowa	100,0	14,1	42,7	2,6	10,6	6,8	13,5	1,8	7,7	0,2
rozwódziona(a)/separowana(a)	100,0	17,1	31,6	12,6	2,3	4,7	19,1	1,1	10,9	0,6
Stan cywilny faktyczny										
żyjący w związku	100,0	11,7	35,4	21,1	1,8	5,6	15,7	2,0	6,2	0,5
nie żyjący w związku	100,0	13,9	33,6	11,9	5,5	7,0	16,7	2,0	8,5	1,0
Status na rynku pracy										
pracujący	100,0	8,2	31,8	30,7	0,8	5,3	15,3	1,6	5,6	0,5
bezrobotni	100,0	30,6	24,5	4,9	1,8	8,1	16,4	2,7	8,7	2,2
bierni zawodowo	100,0	14,3	39,0	6,1	5,7	6,7	16,8	2,3	8,4	0,7
Według oceny stanu zdrowia	100,0	12,7	35,0	17,7	3,2	5,5	16,1	2,1	7,0	0,8
bardzo dobre i dobre	100,0	8,6	30,8	26,8	0,9	5,2	18,3	1,9	6,6	0,9
takie sobie	100,0	12,3	38,3	16,0	3,0	4,6	17,0	1,5	6,8	0,4
złe i bardzo złe	100,0	20,4	36,7	4,8	7,4	7,4	10,9	3,5	7,9	0,8
brak danych	100,0	-	20,3	-	-	-	9,4	-	37,5	32,8
Według długotrwałych problemów zdrowotnych										
z problemami	100,0	13,8	37,3	13,8	3,9	6,3	14,4	2,3	7,5	0,6
bez problemów	100,0	9,1	27,7	27,9	1,0	5,6	20,5	1,2	6,1	0,9
brak danych	100,0	5,0	26,9	20,4	5,0	9,2	25,8	1,9	5,7	0,0
Według sprawności										
niesprawni	100,0	17,0	41,1	5,5	6,9	6,3	11,9	2,5	7,8	0,9
sprawni	100,0	11,0	32,5	21,8	1,9	6,1	17,5	1,8	6,8	0,6
Według występowania chorób/dolegliwości przewlekłych										
chorujący przewlekłe	100,0	13,4	36,2	15,3	3,7	6,2	15,3	2,2	7,2	0,6
nie chorujący przewlekłe	100,0	9,1	28,7	27,1	1,1	5,9	19,3	1,4	6,5	1,0

**TABL. X/22 OSOBY W WIEKU 0-14 LAT WEDŁUG PRZYCZYN REZYGNACJI
Z KONSULTACJI U LEKARZY SPECJALISTÓW**

Wyszczególnienie	Ogółem	0-4 lata	5-9	10-14
w tysiącach				
Ogółem	5749,2	1946,6	1781,8	2020,7
Tak, zrezygnowano co najmniej raz	152,8	37,4	68,3	47,1
według przyczyn rezygnacji				
nie było mnie stać	22,1	2,8	10,7	8,7
lista oczekujących, brak skierowania	69,6	19,1	29,0	21,4
brak czasu	4,9	1,9	1,6	1,5
zbyt duża odległość/ brak środka transportu	7,3	3,5	3,8	-
lęk przed lekarzem/ szpitalami/ badaniem/ leczeniem	0,3	0,3	-	-
chciałem(-łam) poczekać	10,8	1,1	7,6	2,2
nie znałem(-łam) żadnego dobrego lekarza	5,2	2,4	-	2,8
inne powody	32,0	6,5	15,6	9,9
Nie	5576,3	1903,2	1707,7	1965,3
Brak danych	20,1	6,0	5,8	8,3
w odsetkach				
Ogółem	100,0	100,0	100,0	100,0
Tak, zrezygnowano co najmniej raz	2,7	1,9	3,8	2,3
według przyczyn rezygnacji				
nie było mnie stać	14,5	7,4	15,7	18,4
lista oczekujących, brak skierowania	45,6	51,1	42,5	45,5
brak czasu	3,2	5,0	2,3	3,1
zbyt duża odległość/ brak środka transportu	4,8	9,3	5,5	-
lęk przed lekarzem/ szpitalami/ badaniem/ leczeniem	0,2	0,7	-	-
chciałem(-łam) poczekać	7,1	2,9	11,1	4,7
nie znałem(-łam) żadnego dobrego lekarza	3,4	6,3	-	6,0
inne powody	20,9	17,3	22,9	21,0
Nie	97,0	97,8	95,8	97,3
Brak danych	0,3	0,3	0,3	0,4

TABL. X/23 LUDNOŚĆ POWYŻEJ 2 ROKU ŻYCIA WEDŁUG OSTATNIEJ WIZYTY U LEKARZA DENTYSTY

Wyszczególnienie	Ogółem	W ciągu ostatnich 12 miesięcy			Ponad rok temu lub dawniej	Nigdy	Brak danych
		razem	w tym w ciągu ostatnich 4 tygodni				
			razem	średnia liczba wizyt na 100 osób			
	w tys.				w tys.		
Ogółem	36927,0	16374,6	5741,7	160	18094,5	1535,4	922,5
miasto	22592,2	10899,4	3817,1	160	10415,4	779,1	498,3
wieś	14334,8	5475,1	1924,6	160	7679,1	756,3	424,2
Płeć							
mężczyźni	17772,8	7175,9	2434,3	158	9291,4	820,8	484,7
kobiety	19154,1	9198,6	3307,4	162	8803,1	714,6	437,8
Subpopulacja							
dzieci (2-14 lat)	4931,5	2759,6	1011,2	135	1094,5	1043,1	34,3
dorośli (15 lat i więcej)	31995,5	13615,0	4730,5	166	17000,1	492,3	888,1
Wiek							
2-4 lata	1128,9	309,3	114,1	131	105,6	707,3	6,8
5-9	1781,8	1106,0	406,6	131	400,5	265,6	9,8
10-14	2020,7	1344,3	490,6	139	588,4	70,2	17,8
15-19	2446,3	1421,7	482,6	146	962,9	19,5	42,1
20-29	6077,5	3285,5	1168,1	162	2641,2	47,4	103,4
30-39	5645,2	2956,5	1053,2	161	2559,8	49,3	79,6
40-49	4833,7	2143,0	669,6	157	2482,1	86,2	122,4
50-59	5779,7	2185,6	721,5	182	3356,3	87,2	150,6
60-69	3478,4	1006,7	371,4	186	2273,3	76,6	121,8
70-79	2499,9	482,6	198,8	178	1801,9	76,9	138,4
80 lat i więcej	1234,7	133,3	65,4	206	922,5	49,2	129,8
Poziom wykształcenia (13 lat i więcej)	32837,3	14156,9	4916,5	165	17263,6	516,9	899,9
wyższe	5507,0	3583,8	1227,8	164	1845,9	30,5	46,9
policealne	648,1	383,0	127,7	157	253,5	2,3	9,3
średnie	9909,6	4822,9	1739,8	165	4816,8	85,1	184,9
zasadnicze zawodowe	8423,3	2763,1	924,8	169	5265,3	139,7	255,3
gimnazjalne	1810,5	979,4	323,7	146	772,9	17,3	40,9
podstawowe	6172,3	1588,6	557,4	167	4047,8	215,2	320,8
bez wykształcenia	366,3	36,1	15,4	193	261,5	26,8	41,8
Stan cywilny prawny (15 lat i więcej)	31995,5	13615,0	4730,5	166	17000,1	492,3	888,1
kawaler/panna	8889,0	4481,5	1584,1	156	4069,7	119,0	218,9
żonaty/zamężna	18552,6	7943,7	2708,4	170	9914,6	247,2	447,1
wdowiec/wdowa	3286,3	652,9	258,8	180	2341,4	102,1	189,8
rozwiedziony(a)/separowany(a)	1267,6	536,8	179,2	159	674,4	24,0	32,4
Stan cywilny faktyczny (15 lat i więcej)	31995,5	13615,0	4730,5	166	17000,1	492,3	888,1
żyjący w związku	18909,2	8101,2	2759,9	170	10106,7	249,6	451,6
nie żyjący w związku	13086,3	5513,7	1970,5	160	6893,3	242,7	436,6
Status na rynku pracy (15 lat i więcej)	31995,5	13615,0	4730,5	166	17000,1	492,3	888,1
pracujący	15623,8	7721,0	2634,2	164	7440,2	168,0	294,6
bezrobotni	2009,0	689,1	247,8	172	1213,0	38,2	68,8
bierni zawodowo	14362,7	5204,9	1848,5	168	8346,9	286,1	524,8
Ocena stanu zdrowia	33030,0	14748,6	5243,7	160	16056,4	1482,6	742,4
bardzo dobre i dobre	21451,1	10904,2	3877,1	154	9055,9	1200,3	290,7
takie sobie, ani dobre ani złe	7882,3	2921,8	1018,2	179	4539,8	173,4	247,2
złe i bardzo złe	3665,0	915,7	347,7	175	2443,9	108,9	196,5
brak danych	31,7	6,9	0,7	200	16,8	0,0	8,1
Według długotrwałych problemów zdrowotnych	36927,0	16374,6	5741,7	160	18094,5	1535,4	922,5
z problemami	16146,0	6293,1	2215,0	169	8917,0	393,6	542,4
bez problemów	20608,7	9996,8	3489,0	154	9101,9	1140,4	369,6
brak danych	172,2	84,7	37,6	205	75,7	1,4	10,5
Według sprawności	36927,0	16374,6	5741,7	160	18094,5	1535,4	922,5
niesprawni	5241,2	1566,5	602,3	176	3275,9	152,0	246,8
sprawni	31685,7	14808,0	5139,3	158	14818,7	1383,4	675,6
Według występowania chorób/dolegliwości przewlekłych	36927,0	16374,6	5741,7	160	18094,5	1535,4	922,5
chorujący przewlekłe	19042,0	7829,5	2761,1	167	10115,1	519,0	578,4
nie chorujący przewlekłe	17885,0	8545,0	2980,6	154	7979,5	1016,4	344,1

TABL. X/23 LUDNOŚĆ POWYŻEJ 2 ROKU ŻYCIA WEDŁUG OSTATNIEJ WIZYTY U LEKARZA DENTYSTY (DOK.)

Wyszczególnienie	Ogółem	W ciągu ostatnich 12 miesięcy		Ponad rok temu lub dawniej	Nigdy	Brak danych
		razem	w tym w ciągu ostatnich 4 tygodni			
	w odsetkach					
Ogółem	100,0	44,3	15,5	49,0	4,2	2,5
miasto	100,0	48,2	16,9	46,1	3,4	2,2
wieś	100,0	38,2	13,4	53,6	5,3	3,0
Płeć						
mężczyźni	100,0	40,4	13,7	52,3	4,6	2,7
kobiety	100,0	48,0	17,3	46,0	3,7	2,3
Subpopulacja						
dzieci (2-14 lat)	100,0	56,0	20,5	22,2	21,2	0,7
dorośli (15 lat i więcej)	100,0	42,6	14,8	53,1	1,5	2,8
Wiek						
2-4 lata	100,0	27,4	10,1	9,4	62,7	0,6
5-9	100,0	62,1	22,8	22,5	14,9	0,5
10-14	100,0	66,5	24,3	29,1	3,5	0,9
15-19	100,0	58,1	19,7	39,4	0,8	1,7
20-29	100,0	54,1	19,2	43,5	0,8	1,7
30-39	100,0	52,4	18,7	45,3	0,9	1,4
40-49	100,0	44,3	13,9	51,3	1,8	2,5
50-59	100,0	37,8	12,5	58,1	1,5	2,6
60-69	100,0	28,9	10,7	65,4	2,2	3,5
70-79	100,0	19,3	8,0	72,1	3,1	5,5
80 lat i więcej	100,0	10,8	5,3	74,7	4,0	10,5
Poziom wykształcenia (13 lat i więcej)	100,0	43,1	15,0	52,6	1,6	2,7
wyższe	100,0	65,1	22,3	33,5	0,6	0,9
policealne	100,0	59,1	19,7	39,1	0,3	1,4
średnie	100,0	48,7	17,6	48,6	0,9	1,9
zasadnicze zawodowe	100,0	32,8	11,0	62,5	1,7	3,0
gimnazjalne	100,0	54,1	17,9	42,7	1,0	2,3
podstawowe	100,0	25,7	9,0	65,6	3,5	5,2
bez wykształcenia	100,0	9,9	4,2	71,4	7,3	11,4
Stan cywilny prawny (15 lat i więcej)	100,0	42,6	14,8	53,1	1,5	2,8
kawaler/panna	100,0	50,4	17,8	45,8	1,3	2,5
żonaty/zamężna	100,0	42,8	14,6	53,4	1,3	2,4
wdowiec/wdowa	100,0	19,9	7,9	71,2	3,1	5,8
rozwódziony(a)/separowany(a)	100,0	42,3	14,1	53,2	1,9	2,6
Stan cywilny faktyczny (15 lat i więcej)	100,0	42,6	14,8	53,1	1,5	2,8
żyjący w związku	100,0	42,8	14,6	53,4	1,3	2,4
nie żyjący w związku	100,0	42,1	15,1	52,7	1,9	3,3
Status na rynku pracy (15 lat i więcej)	100,0	42,6	14,8	53,1	1,5	2,8
pracujący	100,0	49,4	16,9	47,6	1,1	1,9
bezrobotni	100,0	34,3	12,3	60,4	1,9	3,4
bierni zawodowo	100,0	36,2	12,9	58,1	2,0	3,7
Ocena stanu zdrowia	100,0	44,7	15,9	48,6	4,5	2,2
bardzo dobre i dobre	100,0	50,8	18,1	42,2	5,6	1,4
takie sobie, ani dobre ani złe	100,0	37,1	12,9	57,6	2,2	3,1
złe i bardzo złe	100,0	25,0	9,5	66,7	3,0	5,4
brak danych	100,0	21,6	2,1	52,9	-	25,4
Według długotrwałych problemów zdrowotnych	100,0	44,3	15,5	49,0	4,2	2,5
z problemami	100,0	39,0	13,7	55,2	2,4	3,4
bez problemów	100,0	48,5	16,9	44,2	5,5	1,8
brak danych	100,0	49,2	21,8	43,9	0,8	6,1
Według sprawności	100,0	44,3	15,5	49,0	4,2	2,5
niesprawni	100,0	29,9	11,5	62,5	2,9	4,7
sprawni	100,0	46,7	16,2	46,8	4,4	2,1
Według występowania chorób/dolegliwości przewlekłych	100,0	44,3	15,5	49,0	4,2	2,5
chorujący przewlekłe	100,0	41,1	14,5	53,1	2,7	3,0
nie chorujący przewlekłe	100,0	47,8	16,7	44,6	5,7	1,9

TABL. X/24 LUDNOŚĆ MIAST POWYŻEJ 2 ROKU ŻYCIA WEDŁUG OSTATNIEJ WIZYTY U LEKARZA DENTYSTY

Wyszczególnienie	Ogółem	W ciągu ostatnich 12 miesięcy			Ponad rok temu lub dawniej	Nigdy	Brak danych
		razem	w tym w ciągu ostatnich 4 tygodni				
			razem	średnia liczba wizyt na 100 osób			
w tys.				w tys.			
Ogółem	22592,2	10899,4	3817,1	160	10415,4	779,1	498,3
mężczyźni	10671,7	4757,5	1608,4	157	5250,4	416,3	247,4
kobiety	11920,5	6141,9	2208,7	163	5165,0	362,7	250,8
Subpopulacja							
dzieci (2-14 lat)	2712,7	1637,5	628,0	134	533,3	531,6	10,3
dorośli (15 lat i więcej)	19879,5	9261,9	3189,1	166	9882,1	247,5	487,9
Wiek							
2-4 lata	640,2	204,3	74,9	130	64,0	370,6	1,3
5-9	993,0	669,8	270,2	131	189,4	132,1	1,8
10-14	1079,5	763,4	282,9	137	279,9	28,9	7,3
15-19	1359,7	839,0	295,3	148	497,8	4,8	18,1
20-29	3701,7	2079,9	697,3	160	1538,1	23,3	60,5
30-39	3557,3	2001,8	695,9	159	1498,0	18,2	39,3
40-49	2891,3	1397,5	434,5	154	1388,5	43,0	62,4
50-59	3770,6	1654,8	550,2	183	1979,2	52,2	84,5
60-69	2305,8	797,5	297,1	183	1392,4	43,1	72,8
70-79	1559,1	380,8	156,2	183	1064,7	36,0	77,6
80 lat i więcej	733,9	110,8	62,5	202	523,5	27,0	72,7
Poziom wykształcenia (13 lat i więcej)	20322,7	9553,0	3288,0	165	10017,0	261,0	491,7
wyższe	4501,9	2935,4	988,4	166	1505,3	25,3	35,9
policealne	500,2	294,9	101,4	164	195,1	2,3	8,0
średnie	6876,6	3369,1	1182,6	164	3306,8	63,7	137,0
zasadnicze zawodowe	4521,7	1534,4	517,6	171	2790,1	60,0	137,2
gimnazjalne	1000,9	571,6	190,6	147	401,8	7,6	19,8
podstawowe	2779,8	827,0	298,2	168	1722,8	96,1	133,9
bez wykształcenia	141,7	20,6	9,3	180	95,1	6,1	19,9
Stan cywilny prawny (15 lat i więcej)	19879,5	9261,9	3189,1	166	9882,1	247,5	487,9
kawaler/panna	5467,2	2931,0	1018,0	158	2374,6	43,8	117,8
żonaty/zamężna	11375,5	5393,7	1823,0	169	5608,5	136,3	236,9
wdowiec/wdowa	2037,7	492,9	196,2	180	1381,5	51,6	111,7
rozwódziona(a)/separowana(a)	999,1	444,3	151,9	158	517,5	15,8	21,5
Stan cywilny faktyczny (15 lat i więcej)	19879,5	9261,9	3189,1	166	9882,1	247,5	487,9
żyjący w związku	11720,6	5547,3	1868,3	170	5793,7	137,6	241,9
nie żyjący w związku	8158,9	3714,6	1320,7	160	4088,4	109,9	246,0
Status na rynku pracy (15 lat i więcej)	19879,5	9261,9	3189,1	166	9882,1	247,5	487,9
pracujący	9773,5	5252,0	1757,7	163	4290,1	81,9	149,5
bezrobotni	1193,9	446,8	155,7	178	683,4	18,0	45,7
bierni zawodowo	8912,0	3563,1	1275,7	168	4908,6	147,6	292,7
Ocena stanu zdrowia	20271,7	9880,8	3502,2	160	9235,8	756,5	398,6
bardzo dobre i dobre	13185,5	7181,1	2516,5	153	5245,2	607,9	151,2
takie sobie, ani dobre ani złe	4881,3	2051,3	733,9	181	2601,7	89,2	139,2
złe i bardzo złe	2187,1	641,5	251,1	180	1377,8	59,5	108,2
brak danych	17,9	6,9	0,7	200	11,0	-	-
Według długotrwałych problemów zdrowotnych	22592,2	10899,4	3817,1	160	10415,4	779,1	498,3
z problemami	10394,4	4506,9	1618,3	170	5355,0	223,8	308,7
bez problemów	12077,4	6323,1	2164,0	153	5017,8	553,9	182,6
brak danych	120,4	69,4	34,8	199	42,6	1,4	7,0
Według sprawności	22592,2	10899,4	3817,1	160	10415,4	779,1	498,3
niesprawni	3243,8	1111,8	448,4	179	1920,5	83,1	128,5
sprawni	19348,4	9787,6	3368,7	158	8495,0	696,0	369,8
Według występowania chorób/dolegliwości przewlekłych	22592,2	10899,4	3817,1	160	10415,4	779,1	498,3
chorujący przewlekłe	12296,0	5578,4	1998,5	166	6101,1	285,2	331,3
nie chorujący przewlekłe	10296,2	5321,0	1818,6	154	4314,4	493,9	166,9

TABL. X/24 LUDNOŚĆ MIAST POWYŻEJ 2 ROKU ŻYCIA WEDŁUG OSTATNIEJ WIZYTY U LEKARZA DENTYSTY (DOK.)

Wyszczególnienie	Ogółem	W ciągu ostatnich 12 miesięcy		Ponad rok temu lub dawniej	Nigdy	Brak danych
		razem	w tym w ciągu ostatnich 4 tygodni			
w odsetkach						
Ogółem	100,0	48,2	16,9	46,1	3,4	2,2
mężczyźni	100,0	44,6	15,1	49,2	3,9	2,3
kobiety	100,0	51,5	18,5	43,3	3,0	2,1
Subpopulacja						
dzieci (2-14 lat)	100,0	60,4	23,2	19,7	19,6	0,4
dorośli (15 lat i więcej)	100,0	46,6	16,0	49,7	1,2	2,5
Wiek						
2-4 lata	100,0	31,9	11,7	10,0	57,9	0,2
5-9	100,0	67,4	27,2	19,1	13,3	0,2
10-14	100,0	70,7	26,2	25,9	2,7	0,7
15-19	100,0	61,7	21,7	36,6	0,4	1,3
20-29	100,0	56,2	18,8	41,6	0,6	1,6
30-39	100,0	56,3	19,6	42,1	0,5	1,1
40-49	100,0	48,3	15,0	48,0	1,5	2,2
50-59	100,0	43,9	14,6	52,5	1,4	2,2
60-69	100,0	34,6	12,9	60,4	1,9	3,2
70-79	100,0	24,4	10,0	68,3	2,3	5,0
80 lat i więcej	100,0	15,1	8,5	71,3	3,7	9,9
Poziom wykształcenia (13 lat i więcej)	100,0	47,0	16,2	49,3	1,3	2,4
wyższe	100,0	65,2	22,0	33,4	0,6	0,8
policealne	100,0	59,0	20,3	39,0	0,5	1,6
średnie	100,0	49,0	17,2	48,1	0,9	2,0
zasadnicze zawodowe	100,0	33,9	11,4	61,7	1,3	3,0
gimnazjalne	100,0	57,1	19,0	40,1	0,8	2,0
podstawowe	100,0	29,8	10,7	62,0	3,5	4,8
bez wykształcenia	100,0	14,5	6,6	67,1	4,3	14,1
Stan cywilny prawny (15 lat i więcej)	100,0	46,6	16,0	49,7	1,2	2,5
kawaler/panna	100,0	53,6	18,6	43,4	0,8	2,2
żonaty/zamężna	100,0	47,4	16,0	49,3	1,2	2,1
wdowiec/wdowa	100,0	24,2	9,6	67,8	2,5	5,5
rozwiedziony(a)/separowany(a)	100,0	44,5	15,2	51,8	1,6	2,2
Stan cywilny faktyczny (15 lat i więcej)	100,0	46,6	16,0	49,7	1,2	2,5
żyjący w związku	100,0	47,3	15,9	49,4	1,2	2,1
nie żyjący w związku	100,0	45,5	16,2	50,1	1,3	3,0
Status na rynku pracy (15 lat i więcej)	100,0	46,6	16,0	49,7	1,2	2,5
pracujący	100,0	53,7	18,0	43,9	0,8	1,5
bezrobotni	100,0	37,4	13,0	57,2	1,5	3,8
bierni zawodowo	100,0	40,0	14,3	55,1	1,7	3,3
Ocena stanu zdrowia	100,0	48,7	17,3	45,6	3,7	2,0
bardzo dobre i dobre	100,0	54,5	19,1	39,8	4,6	1,1
takie sobie, ani dobre ani złe	100,0	42,0	15,0	53,3	1,8	2,9
złe i bardzo złe	100,0	29,3	11,5	63,0	2,7	4,9
brak danych	100,0	38,3	3,8	61,7	-	-
Według długotrwałych problemów zdrowotnych	100,0	48,2	16,9	46,1	3,4	2,2
z problemami	100,0	43,4	15,6	51,5	2,2	3,0
bez problemów	100,0	52,4	17,9	41,5	4,6	1,5
brak danych	100,0	57,7	28,9	35,4	1,2	5,8
Według sprawności	100,0	48,2	16,9	46,1	3,4	2,2
niesprawni	100,0	34,3	13,8	59,2	2,6	4,0
sprawni	100,0	50,6	17,4	43,9	3,6	1,9
Według występowania chorób/dolegliwości przewlekłych	100,0	48,2	16,9	46,1	3,4	2,2
chorujący przewlekłe	100,0	45,4	16,3	49,6	2,3	2,7
nie chorujący przewlekłe	100,0	51,7	17,7	41,9	4,8	1,6

TABL. X/25 LUDNOŚĆ WSI POWYŻEJ 2 ROKU ŻYCIA WEDŁUG OSTATNIEJ WIZYTY U LEKARZA DENTYSTY

Wyszczególnienie	Ogółem	W ciągu ostatnich 12 miesięcy		Ponad rok temu lub dawniej	Nigdy nie był leczony	Brak danych	
		razem	w tym w ciągu ostatnich 4 tygodni				
			razem				średnia liczba wizyt na 100 osób
	w tys.				w tys.		
Ogółem	14334,8	5475,1	1924,6	160	7679,1	756,3	424,2
mężczyźni	7101,1	2418,4	825,9	160	4041,0	404,5	237,3
kobiety	7233,6	3056,7	1098,7	160	3638,1	351,9	186,9
Subpopulacja							
dzieci (2-14 lat)	2218,8	1122,1	383,2	138	561,1	511,6	24,0
dorośli (15 lat i więcej)	12116,0	4353,1	1541,4	165	7118,0	244,8	400,2
Wiek							
2-4 lata	488,8	105,0	39,2	133	41,6	336,7	5,5
5-9	788,8	436,2	136,4	132	211,0	133,5	8,0
10-14	941,2	580,9	207,7	142	308,5	41,4	10,5
15-19	1086,6	582,7	187,3	143	465,1	14,7	24,0
20-29	2375,8	1205,7	470,8	164	1103,1	24,2	42,9
30-39	2087,9	954,7	357,3	165	1061,8	31,0	40,3
40-49	1942,4	745,5	235,1	164	1093,6	43,3	59,9
50-59	2009,1	530,9	171,3	181	1377,1	35,0	66,2
60-69	1172,6	209,2	74,2	201	880,9	33,5	49,0
70-79	940,8	101,9	42,6	162	737,2	40,9	60,8
80 lat i więcej	500,7	22,5	2,9	305	399,0	22,2	57,1
Poziom wykształcenia (13 lat i więcej)	12514,6	4603,9	1628,5	164	7246,6	255,8	408,2
wyższe	1005,2	648,4	239,4	155	340,6	5,2	11,0
policealne	147,9	88,1	26,3	133	58,5	-	1,3
średnie	3033,1	1453,8	557,2	169	1510,0	21,4	47,9
zasadnicze zawodowe	3901,6	1228,7	407,2	167	2475,2	79,6	118,0
gimnazjalne	809,6	407,8	133,1	144	371,1	9,7	21,1
podstawowe	3392,6	761,6	259,2	166	2324,9	119,1	186,9
bez wykształcenia	224,6	15,6	6,1	213	166,4	20,7	21,9
Stan cywilny prawny (15 lat i więcej)	12116,0	4353,1	1541,4	165	7118,0	244,8	400,2
kawaler/panna	3421,9	1550,6	566,1	152	1695,0	75,2	101,1
żonaty/zamężna	7177,1	2550,0	885,4	173	4306,1	110,8	210,1
wdowiec/wdowa	1248,5	160,0	62,7	179	959,9	50,5	78,1
rozwiedziony(a)/separowany(a)	268,5	92,5	27,3	164	156,9	8,3	10,9
Stan cywilny faktyczny (15 lat i więcej)	12116,0	4353,1	1541,4	165	7118,0	244,8	400,2
żyjący w związku	7188,6	2553,9	891,6	171	4313,0	112,0	209,7
nie żyjący w związku	4927,4	1799,1	649,8	158	2804,9	132,8	190,6
Status na rynku pracy (15 lat i więcej)	12116,0	4353,1	1541,4	165	7118,0	244,8	400,2
pracujący	5850,2	2469,0	876,5	165	3150,1	86,0	145,0
bezrobotni	815,1	242,3	92,0	161	529,6	20,2	23,0
bierni zawodowo	5450,6	1641,8	572,9	167	3438,3	138,5	232,1
Ocena stanu zdrowia	12758,3	4867,8	1741,5	161	6820,7	726,0	343,8
bardzo dobre i dobre	8265,6	3723,0	1360,6	157	3810,7	592,4	139,5
takie sobie, ani dobre ani złe	3001,0	870,6	284,3	176	1938,2	84,2	108,0
złe i bardzo złe	1477,9	274,2	96,6	162	1066,1	49,4	88,2
brak danych	13,8	-	-	x	5,7	-	8,1
Według długotrwałych problemów zdrowotnych	14334,8	5475,1	1924,6	160	7679,1	756,3	424,2
z problemami	5751,6	1786,2	596,7	168	3562,0	169,8	233,6
bez problemów	8531,3	3673,7	1325,0	156	4084,1	586,5	187,0
brak danych	51,8	15,2	2,9	270	33,0	-	3,5
Według sprawności	14334,8	5475,1	1924,6	160	7679,1	756,3	424,2
niesprawni	1997,4	454,8	154,0	169	1355,4	69,0	118,3
sprawni	12337,3	5020,4	1770,6	159	6323,7	687,4	305,9
Według występowania chorób/dolegliwości przewlekłych	14334,8	5475,1	1924,6	160	7679,1	756,3	424,2
chorujący przewlekłe	6746,0	2251,2	762,5	168	4014,0	233,8	247,0
nie chorujący przewlekłe	7588,8	3224,0	1162,1	155	3665,1	522,6	177,2

TABL. X/25 LUDNOŚĆ WSI POWYŻEJ 2 ROKU ŻYCIA WEDŁUG OSTATNIEJ WIZYTY U LEKARZA DENTYSTY (DOK.)

Wyszczególnienie	Ogółem	W ciągu ostatnich 12 miesięcy		Ponad rok temu lub dawniej	Nigdy	Brak danych
		razem	w tym w ciągu ostatnich 4 tygodni			
w odsetkach						
Ogółem	100,0	38,2	13,4	53,6	5,3	3,0
mężczyźni	100,0	34,1	11,6	56,9	5,7	3,3
kobiety	100,0	42,3	15,2	50,3	4,9	2,6
Subpopulacja						
dzieci (2-14 lat)	100,0	50,6	17,3	25,3	23,1	1,1
dorośli (15 lat i więcej)	100,0	35,9	12,7	58,7	2,0	3,3
Wiek						
2-4 lata	100,0	21,5	8,0	8,5	68,9	1,1
5-9	100,0	55,3	17,3	26,8	16,9	1,0
10-14	100,0	61,7	22,1	32,8	4,4	1,1
15-19	100,0	53,6	17,2	42,8	1,4	2,2
20-29	100,0	50,7	19,8	46,4	1,0	1,8
30-39	100,0	45,7	17,1	50,9	1,5	1,9
40-49	100,0	38,4	12,1	56,3	2,2	3,1
50-59	100,0	26,4	8,5	68,5	1,7	3,3
60-69	100,0	17,8	6,3	75,1	2,9	4,2
70-79	100,0	10,8	4,5	78,4	4,3	6,5
80 lat i więcej	100,0	4,5	0,6	79,7	4,4	11,4
Poziom wykształcenia (13 lat i więcej)	100,0	36,8	13,0	57,9	2,0	3,3
wyższe	100,0	64,5	23,8	33,9	0,5	1,1
policealne	100,0	59,6	17,8	39,5	-	0,9
średnie	100,0	47,9	18,4	49,8	0,7	1,6
zasadnicze zawodowe	100,0	31,5	10,4	63,4	2,0	3,0
gimnazjalne	100,0	50,4	16,4	45,8	1,2	2,6
podstawowe	100,0	22,4	7,6	68,5	3,5	5,5
bez wykształcenia	100,0	6,9	2,7	74,1	9,2	9,8
Stan cywilny prawny (15 lat i więcej)	100,0	35,9	12,7	58,7	2,0	3,3
kawaler/panna	100,0	45,3	16,5	49,5	2,2	3,0
żonaty/zamężna	100,0	35,5	12,3	60,0	1,5	2,9
wdowiec/wdowa	100,0	12,8	5,0	76,9	4,0	6,3
rozwódziony(a)/separowany(a)	100,0	34,4	10,2	58,4	3,1	4,0
Stan cywilny faktyczny (15 lat i więcej)	100,0	35,9	12,7	58,7	2,0	3,3
żyjący w związku	100,0	35,5	12,4	60,0	1,6	2,9
nie żyjący w związku	100,0	36,5	13,2	56,9	2,7	3,9
Status na rynku pracy (15 lat i więcej)	100,0	35,9	12,7	58,7	2,0	3,3
pracujący	100,0	42,2	15,0	53,8	1,5	2,5
bezrobotni	100,0	29,7	11,3	65,0	2,5	2,8
bierni zawodowo	100,0	30,1	10,5	63,1	2,5	4,3
Ocena stanu zdrowia	100,0	38,2	13,6	53,5	5,7	2,7
bardzo dobre i dobre	100,0	45,0	16,5	46,1	7,2	1,7
takie sobie, ani dobre ani złe	100,0	29,0	9,5	64,6	2,8	3,6
złe i bardzo złe	100,0	18,6	6,5	72,1	3,3	6,0
brak danych	100,0	-	-	41,6	-	58,4
Według długotrwałych problemów zdrowotnych	100,0	38,2	13,4	53,6	5,3	3,0
z problemami	100,0	31,1	10,4	61,9	3,0	4,1
bez problemów	100,0	43,1	15,5	47,9	6,9	2,2
brak danych	100,0	29,4	5,6	63,8	-	6,9
Według sprawności	100,0	38,2	13,4	53,6	5,3	3,0
niesprawni	100,0	22,8	7,7	67,9	3,5	5,9
sprawni	100,0	40,7	14,4	51,3	5,6	2,5
Według występowania chorób/dolegliwości przewlekłych	100,0	38,2	13,4	53,6	5,3	3,0
chorujący przewlekłe	100,0	33,4	11,3	59,5	3,5	3,7
nie chorujący przewlekłe	100,0	42,5	15,3	48,3	6,9	2,3

TABL. X/26 MĘŻCZYŹNI POWYŻEJ 2 ROKU ŻYCIA WEDŁUG OSTATNIEJ WIZYTY U LEKARZA DENTYSTY

Wyszczególnienie	Ogółem	W ciągu ostatnich 12 miesięcy			Ponad rok temu lub dawniej	Nigdy	Brak danych
		razem	w tym w ciągu ostatnich 4 tygodni				
			razem	średnia liczba wizyt na 100 osób			
w tys.				w tys.			
Ogółem	17772,8	7175,9	2434,3	158	9291,4	820,8	484,7
miasto	10671,7	4757,5	1608,4	157	5250,4	416,3	247,4
wieś	7101,1	2418,4	825,9	160	4041,0	404,5	237,3
Subpopulacja							
dzieci (2-14 lat)	2531,6	1376,4	478,0	134	591,1	544,7	19,4
dorośli (15 lat i więcej)	15241,2	5799,5	1956,2	164	8700,3	276,1	465,3
Wiek							
2-4 lata	582,6	156,1	56,0	140	43,3	379,8	3,4
5-9	914,4	563,0	191,6	132	222,6	123,4	5,4
10-14	1034,7	657,3	230,4	133	325,3	41,5	10,6
15-19	1246,3	652,5	214,4	147	555,1	11,4	27,4
20-29	3079,0	1429,6	495,2	163	1555,1	29,7	64,5
30-39	2854,2	1251,8	419,6	165	1515,3	35,6	51,5
40-49	2413,3	906,9	274,0	149	1367,0	59,6	79,9
50-59	2772,7	882,3	296,0	178	1734,7	53,5	102,2
60-69	1553,5	429,2	147,0	185	1023,0	41,8	59,5
70-79	960,5	201,0	85,1	183	684,6	30,1	44,8
80 lat i więcej	361,7	46,2	24,8	138	265,5	14,5	35,5
Poziom wykształcenia (13 lat i więcej)	15688,2	6072,5	2047,8	162	8853,1	290,1	472,5
wyższe	2356,9	1412,9	474,9	165	901,1	19,9	23,0
policealne	163,8	90,2	24,4	155	70,7	0,5	2,4
średnie	4479,5	1949,0	703,3	164	2395,6	37,1	97,8
zasadnicze zawodowe	5009,8	1458,0	468,3	164	3273,7	101,7	176,5
gimnazjalne	968,7	471,8	144,1	146	459,5	8,8	28,6
podstawowe	2587,3	672,9	223,6	158	1669,2	110,5	134,8
bez wykształcenia	122,1	17,7	9,2	219	83,2	11,6	9,5
Stan cywilny prawny (15 lat i więcej)	15241,2	5799,5	1956,2	164	8700,3	276,1	465,3
kawaler	4953,7	2106,1	713,3	157	2607,9	87,5	152,3
żonaty	9272,4	3445,9	1151,5	169	5399,0	157,1	270,3
wdowiec	531,7	85,5	32,9	160	401,9	16,0	28,4
rozwiedziony/separowany	483,4	162,0	58,5	170	291,6	15,5	14,4
Stan cywilny faktyczny (15 lat i więcej)	15241,2	5799,5	1956,2	164	8700,3	276,1	465,3
żyjący w związku	9466,2	3531,5	1174,5	167	5497,1	161,1	276,4
nie żyjący w związku	5775,1	2268,0	781,7	159	3203,2	115,0	188,8
Status na rynku pracy (15 lat i więcej)	15241,2	5799,5	1956,2	164	8700,3	276,1	465,3
pracujący	8727,9	3672,2	1214,9	162	4713,2	127,0	215,5
bezrobotni	1034,8	274,8	104,0	169	688,2	27,4	44,5
bierni zawodowo	5478,5	1852,6	637,3	168	3298,9	121,7	205,3
Ocena stanu zdrowia	15194,5	6200,8	2145,4	158	7850,9	781,2	361,6
bardzo dobre i dobre	10398,0	4693,6	1602,2	150	4899,3	639,8	165,3
takie sobie, ani dobre ani złe	3338,7	1145,5	413,0	182	1982,9	91,8	118,5
złe i bardzo złe	1440,2	358,6	130,2	185	959,0	49,7	72,9
brak danych	17,6	3,1	-	x	9,6	-	4,9
Według długotrwałych problemów zdrowotnych	17772,8	7175,9	2434,3	158	9291,4	820,8	484,7
z problemami	6999,2	2579,7	905,6	171	3958,0	211,9	249,7
bez problemów	10702,1	4563,1	1512,4	150	5300,5	608,5	230,1
brak danych	71,5	33,1	16,3	215	33,0	0,4	4,9
Według sprawności	17772,8	7175,9	2434,3	158	9291,4	820,8	484,7
niesprawni	2372,1	655,8	251,9	177	1527,7	77,5	111,1
sprawni	15400,7	6520,1	2182,4	156	7763,7	743,4	373,5
Według występowania chorób/dolegliwości przewlekłych	17772,8	7175,9	2434,3	158	9291,4	820,8	484,7
chorujący przewlekłe	8425,9	3289,3	1161,5	165	4582,5	285,6	268,6
nie chorujący przewlekłe	9347,0	3886,7	1272,7	152	4708,9	535,2	216,1

TABL. X/26 MĘŻCZYŹNI POWYŻEJ 2 ROKU ŻYCIA WEDŁUG OSTATNIEJ WIZYTY U LEKARZA DENTYSTY (DOK.)

Wyszczególnienie	Ogółem	W ciągu ostatnich 12 miesięcy		Ponad rok temu lub dawniej	Nigdy	Brak danych
		razem	w tym w ciągu ostatnich 4 tygodni			
w odsetkach						
Ogółem	100,0	40,4	13,7	52,3	4,6	2,7
miasto	100,0	44,6	15,1	49,2	3,9	2,3
wieś	100,0	34,1	11,6	56,9	5,7	3,3
Subpopulacja						
dzieci (2-14 lat)	100,0	54,4	18,9	23,4	21,5	0,8
dorośli (15 lat i więcej)	100,0	38,1	12,8	57,1	1,8	3,1
Wiek						
2-4 lata	100,0	26,8	9,6	7,4	65,2	0,6
5-9	100,0	61,6	21,0	24,3	13,5	0,6
10-14	100,0	63,5	22,3	31,4	4,0	1,0
15-19	100,0	52,4	17,2	44,5	0,9	2,2
20-29	100,0	46,4	16,1	50,5	1,0	2,1
30-39	100,0	43,9	14,7	53,1	1,2	1,8
40-49	100,0	37,6	11,4	56,6	2,5	3,3
50-59	100,0	31,8	10,7	62,6	1,9	3,7
60-69	100,0	27,6	9,5	65,9	2,7	3,8
70-79	100,0	20,9	8,9	71,3	3,1	4,7
80 lat i więcej	100,0	12,8	6,9	73,4	4,0	9,8
Poziom wykształcenia (13 lat i więcej)	100,0	38,7	13,1	56,4	1,8	3,0
wyższe	100,0	59,9	20,2	38,2	0,8	1,0
policealne	100,0	55,1	14,9	43,2	0,3	1,5
średnie	100,0	43,5	15,7	53,5	0,8	2,2
zasadnicze zawodowe	100,0	29,1	9,3	65,3	2,0	3,5
gimnazjalne	100,0	48,7	14,9	47,4	0,9	2,9
podstawowe	100,0	26,0	8,6	64,5	4,3	5,2
bez wykształcenia	100,0	14,5	7,5	68,2	9,5	7,8
Stan cywilny prawny (15 lat i więcej)	100,0	38,1	12,8	57,1	1,8	3,1
kawaler	100,0	42,5	14,4	52,6	1,8	3,1
żonaty	100,0	37,2	12,4	58,2	1,7	2,9
wdowiec	100,0	16,1	6,2	75,6	3,0	5,3
rozwódzony/separowany	100,0	33,5	12,1	60,3	3,2	3,0
Stan cywilny faktyczny (15 lat i więcej)	100,0	38,1	12,8	57,1	1,8	3,1
żyjący w związku	100,0	37,3	12,4	58,1	1,7	2,9
nie żyjący w związku	100,0	39,3	13,5	55,5	2,0	3,3
Status na rynku pracy (15 lat i więcej)	100,0	38,1	12,8	57,1	1,8	3,1
pracujący	100,0	42,1	13,9	54,0	1,5	2,5
bezrobotni	100,0	26,6	10,0	66,5	2,6	4,3
bierni zawodowo	100,0	33,8	11,6	60,2	2,2	3,7
Ocena stanu zdrowia	100,0	40,8	14,1	51,7	5,1	2,4
bardzo dobre i dobre	100,0	45,1	15,4	47,1	6,2	1,6
takie sobie, ani dobre ani złe	100,0	34,3	12,4	59,4	2,7	3,5
złe i bardzo złe	100,0	24,9	9,0	66,6	3,4	5,1
brak danych	100,0	17,3	0,0	54,7	-	28,0
Według długotrwałych problemów zdrowotnych	100,0	40,4	13,7	52,3	4,6	2,7
z problemami	100,0	36,9	12,9	56,5	3,0	3,6
bez problemów	100,0	42,6	14,1	49,5	5,7	2,1
brak danych	100,0	46,3	22,8	46,1	0,6	6,9
Według sprawności	100,0	40,4	13,7	52,3	4,6	2,7
niesprawni	100,0	27,6	10,6	64,4	3,3	4,7
sprawni	100,0	42,3	14,2	50,4	4,8	2,4
Według występowania chorób/dolegliwości przewlekłych	100,0	40,4	13,7	52,3	4,6	2,7
chorujący przewlekłe	100,0	39,0	13,8	54,4	3,4	3,2
nie chorujący przewlekłe	100,0	41,6	13,6	50,4	5,7	2,3

**TABL. X/27 KOBIECY POWYŻEJ 2 ROKU ŻYCIA WEDŁUG OSTATNIEJ WIZYT
U LEKARZA DENTYSTY**

Wyszczególnienie	Ogółem	W ciągu ostatnich 12 miesięcy			Ponad rok temu lub dawniej	Nigdy	Brak danych
		razem	w tym w ciągu ostatnich 4 tygodni				
			razem	średnia liczba wizyt na 100 osób			
w tys.				w tys.			
Ogółem	19154,1	9198,6	3307,4	162	8803,1	714,6	437,8
miasto	11920,5	6141,9	2208,7	163	5165,0	362,7	250,8
wieś	7233,6	3056,7	1098,7	160	3638,1	351,9	186,9
Subpopulacja							
dzieci (2-14 lat)	2399,9	1383,2	533,2	137	503,3	498,4	14,9
dorośli (15 lat i więcej)	16754,3	7815,5	2774,2	167	8299,8	216,2	422,9
Wiek							
2-4 lata	546,4	153,1	58,1	123	62,3	327,5	3,4
5-9	867,5	543,0	215,0	131	177,9	142,2	4,4
10-14	986,0	687,0	260,2	145	263,1	28,7	7,1
15-19	1199,9	769,2	268,2	145	407,9	8,1	14,8
20-29	2998,6	1855,9	672,8	161	1086,1	17,7	38,9
30-39	2791,0	1704,7	633,6	158	1044,5	13,7	28,1
40-49	2420,4	1236,2	395,6	163	1115,1	26,6	42,5
50-59	3007,0	1303,3	425,5	185	1621,6	33,7	48,4
60-69	1925,0	577,5	224,4	187	1250,3	34,8	62,3
70-79	1539,4	281,7	113,7	174	1117,3	46,8	93,7
80 lat i więcej	873,0	87,1	40,5	248	657,0	34,6	94,3
Poziom wykształcenia (13 lat i więcej)	17149,1	8084,4	2868,7	166	8410,5	226,7	427,4
wyższe	3150,1	2170,9	752,8	163	944,7	10,6	23,9
policealne	484,3	292,9	103,4	158	182,8	1,8	6,9
średnie	5430,1	2873,8	1036,5	166	2421,2	48,0	87,2
zasadnicze zawodowe	3413,5	1305,1	456,5	175	1991,6	38,0	78,8
gimnazjalne	841,8	507,6	179,5	146	313,4	8,5	12,4
podstawowe	3585,0	915,8	333,8	173	2378,5	104,7	186,0
bez wykształcenia	244,2	18,5	6,2	155	178,3	15,2	32,3
Stan cywilny prawny (15 lat i więcej)	16754,3	7815,5	2774,2	167	8299,8	216,2	422,9
panna	3935,3	2375,4	870,7	155	1461,8	31,5	66,7
zamężna	9280,2	4497,8	1556,9	172	4515,6	90,0	176,7
wdowa	2754,6	567,4	226,0	183	1939,5	86,1	161,5
rozwiedziona/separowana	784,2	374,8	120,7	154	382,8	8,5	18,0
Stan cywilny faktyczny (15 lat i więcej)	16754,3	7815,5	2774,2	167	8299,8	216,2	422,9
żyjące w związku	9443,0	4569,8	1585,4	172	4609,6	88,5	175,1
nie żyjące w związku	7311,2	3245,7	1188,8	160	3690,1	127,7	247,7
Status na rynku pracy (15 lat i więcej)	16754,3	7815,5	2774,2	167	8299,8	216,2	422,9
pracujące	6895,9	4048,8	1419,3	165	2727,0	40,9	79,1
bezrobotne	974,2	414,3	143,8	174	524,8	10,9	24,3
biernie zawodowo	8884,2	3352,3	1211,2	168	5048,0	164,4	319,5
Ocena stanu zdrowia	17835,5	8547,8	3098,3	162	8205,6	701,4	380,8
bardzo dobre i dobre	11053,1	6210,5	2274,9	157	4156,6	560,6	125,4
takie sobie, ani dobre ani złe	4543,6	1776,3	605,2	177	2556,9	81,6	128,7
złe i bardzo złe	2224,7	557,1	217,5	169	1484,9	59,2	123,5
brak danych	14,1	3,8	0,7	200	7,1	-	3,1
Według długotrwałych problemów zdrowotnych	19154,1	9198,6	3307,4	162	8803,1	714,6	437,8
z problemami	9146,8	3713,4	1309,4	169	4959,0	181,7	292,7
bez problemów	9906,6	5433,7	1976,7	157	3801,4	532,0	139,5
brak danych	100,8	51,5	21,3	198	42,7	1,0	5,6
Według sprawności	19154,1	9198,6	3307,4	162	8803,1	714,6	437,8
niesprawne	2869,1	910,7	350,4	176	1748,1	74,6	135,7
sprawne	16285,0	8287,9	2957,0	160	7055,0	640,0	302,1
Według występowania chorób/dolegliwości przewlekłych	19154,1	9198,6	3307,4	162	8803,1	714,6	437,8
chorujące przewlekłe	10616,1	4540,3	1599,5	168	5532,6	233,4	309,8
nie chorujące przewlekłe	8538,0	4658,3	1707,9	156	3270,5	481,2	128,0

**TABL. X/27 KOBIECY POWYŻEJ 2 ROKU ŻYCIA WEDŁUG OSTATNIEJ WIZYTU
U LEKARZA DENTYSTY (DOK.)**

Wyszczególnienie	Ogółem	W ciągu ostatnich 12 miesięcy		Ponad rok temu lub dawniej	Nigdy	Brak danych
		razem	w tym w ciągu ostatnich 4 tygodni			
w odsetkach						
Ogółem	100,0	48,0	17,3	46,0	3,7	2,3
miasto	100,0	51,5	18,5	43,3	3,0	2,1
wieś	100,0	42,3	15,2	50,3	4,9	2,6
Subpopulacja						
dzieci (2-14 lat)	100,0	57,6	22,2	21,0	20,8	0,6
dorośli (15 lat i więcej)	100,0	46,6	16,6	49,5	1,3	2,5
Wiek						
2-4 lata	100,0	28,0	10,6	11,4	59,9	0,6
5-9	100,0	62,6	24,8	20,5	16,4	0,5
10-14	100,0	69,7	26,4	26,7	2,9	0,7
15-19	100,0	64,1	22,4	34,0	0,7	1,2
20-29	100,0	61,9	22,4	36,2	0,6	1,3
30-39	100,0	61,1	22,7	37,4	0,5	1,0
40-49	100,0	51,1	16,3	46,1	1,1	1,8
50-59	100,0	43,3	14,1	53,9	1,1	1,6
60-69	100,0	30,0	11,7	65,0	1,8	3,2
70-79	100,0	18,3	7,4	72,6	3,0	6,1
80 lat i więcej	100,0	10,0	4,6	75,3	4,0	10,8
Poziom wykształcenia (13 lat i więcej)	100,0	47,1	16,7	49,0	1,3	2,5
wyższe	100,0	68,9	23,9	30,0	0,3	0,8
policealne	100,0	60,5	21,3	37,8	0,4	1,4
średnie	100,0	52,9	19,1	44,6	0,9	1,6
zasadnicze zawodowe	100,0	38,2	13,4	58,3	1,1	2,3
gimnazjalne	100,0	60,3	21,3	37,2	1,0	1,5
podstawowe	100,0	25,5	9,3	66,3	2,9	5,2
bez wykształcenia	100,0	7,6	2,5	73,0	6,2	13,2
Stan cywilny prawny (15 lat i więcej)	100,0	46,6	16,6	49,5	1,3	2,5
panna	100,0	60,4	22,1	37,1	0,8	1,7
zamężna	100,0	48,5	16,8	48,7	1,0	1,9
wdowa	100,0	20,6	8,2	70,4	3,1	5,9
rozwiedziona/separowana	100,0	47,8	15,4	48,8	1,1	2,3
Stan cywilny faktyczny (15 lat i więcej)	100,0	46,6	16,6	49,5	1,3	2,5
żyjące w związku	100,0	48,4	16,8	48,8	0,9	1,9
nie żyjące w związku	100,0	44,4	16,3	50,5	1,7	3,4
Status na rynku pracy (15 lat i więcej)	100,0	46,6	16,6	49,5	1,3	2,5
pracujące	100,0	58,7	20,6	39,5	0,6	1,1
bezrobotne	100,0	42,5	14,8	53,9	1,1	2,5
biernie zawodowo	100,0	37,7	13,6	56,8	1,9	3,6
Ocena stanu zdrowia	100,0	47,9	17,4	46,0	3,9	2,1
bardzo dobre i dobre	100,0	56,2	20,6	37,6	5,1	1,1
takie sobie, ani dobre ani złe	100,0	39,1	13,3	56,3	1,8	2,8
złe i bardzo złe	100,0	25,0	9,8	66,7	2,7	5,6
brak danych	100,0	27,1	4,8	50,7	-	22,2
Według długotrwałych problemów zdrowotnych	100,0	48,0	17,3	46,0	3,7	2,3
z problemami	100,0	40,6	14,3	54,2	2,0	3,2
bez problemów	100,0	54,8	20,0	38,4	5,4	1,4
brak danych	100,0	51,1	21,2	42,4	1,0	5,5
Według sprawności	100,0	48,0	17,3	46,0	3,7	2,3
niesprawne	100,0	31,7	12,2	60,9	2,6	4,7
sprawne	100,0	50,9	18,2	43,3	3,9	1,9
Według występowania chorób/dolegliwości przewlekłych	100,0	48,0	17,3	46,0	3,7	2,3
chorujące przewlekłe	100,0	42,8	15,1	52,1	2,2	2,9
nie chorujące przewlekłe	100,0	54,6	20,0	38,3	5,6	1,5

TABL. X/28 LUDNOŚĆ WEDŁUG INFORMACJI O ZAŻYWANIU LEKÓW W CIĄGU OSTATNICH 2 TYGODNI ^{a)}

Wyszczególnienie	Zażywanie leków w ciągu ostatnich 2 tygodni						
	Ogółem	zażywali - razem	przepi- sane i nieprze- pisane	tylko przepi- sane	tylko nieprze- pisane	nie brali	brak danych
	w tysiącach						
Ogółem	33847,7	23872,5	8106,8	7065,7	8700,1	9959,0	16,1
miasto	20767,7	15262,4	5459,2	4396,2	5407,0	5490,0	15,3
wieś	13080,0	8610,1	2647,6	2669,5	3293,0	4469,0	0,9
Płeć							
mężczyźni	15612,0	9891,9	2876,0	3134,8	3881,1	5712,6	7,5
kobiety	18235,7	13980,6	5230,8	3930,9	4818,9	4246,4	8,7
Subpopulacja							
dzieci (0-14 lat)	5749,2	3710,5	1030,8	893,4	1786,3	2034,5	4,2
dorośli (15 lat i więcej)	28098,5	20162,0	7076,0	6172,2	6913,8	7924,5	12,0
Wiek							
0-4 lata	1946,6	1285,7	386,7	403,7	495,4	656,8	4,0
5-9	1781,8	1191,8	336,0	250,2	605,6	590,1	-
10-14	2020,7	1233,0	308,2	239,5	685,3	787,6	0,1
15-19	1932,3	1011,7	225,5	165,5	620,7	920,2	0,5
20-29	4944,6	2914,2	662,9	536,8	1714,5	2029,3	1,1
30-39	4910,2	3119,8	776,8	580,3	1762,7	1782,9	7,5
40-49	4326,1	2931,0	976,0	724,5	1230,5	1392,5	2,7
50-59	5255,5	4115,2	1639,5	1438,9	1036,8	1140,0	0,3
60-69	3289,1	2837,8	1301,7	1191,4	344,7	451,3	-
70-79	2352,8	2198,3	1024,2	1022,1	152,0	154,5	-
80 lat i więcej	1088,0	1034,0	469,5	512,7	51,9	53,9	-
Poziom wykształcenia (13 lat i więcej)	28940,4	20659,3	7180,4	6263,7	7215,2	8269,1	12,0
wyższe	4969,9	3779,4	1405,4	818,6	1555,4	1179,3	11,2
policealne	607,7	483,5	169,1	130,0	184,5	124,2	-
średnie	8701,7	6201,3	2167,4	1712,7	2321,1	2500,4	-
zasadnicze zawodowe	7289,8	4953,3	1614,8	1629,4	1709,1	2336,1	0,3
gimnazjalne	1446,8	762,9	172,1	128,5	462,3	683,4	0,5
podstawowe	5640,4	4235,5	1551,6	1734,3	949,6	1404,9	-
bez wykształcenia	284,1	243,3	100,0	110,1	33,1	40,8	-
Stan cywilny prawny (15 lat i więcej)	28098,5	20162,0	7076,0	6172,2	6913,8	7924,5	12,0
kawaler/panna	7159,3	4198,7	1028,4	876,6	2293,8	2959,6	0,9
żonaty/zamężna	16647,5	12232,3	4382,3	3809,3	4040,7	4404,1	11,1
wdowiec/wdowa	3102,7	2808,2	1293,2	1216,1	299,0	294,5	-
rozwódziona(a)/separowana(a)	1189,1	922,7	372,2	270,3	280,3	266,3	-
Stan cywilny faktyczny (15 lat i więcej)	28098,5	20162,0	7076,0	6172,2	6913,8	7924,5	12,0
żyjący w związku	16964,7	12410,9	4423,6	3813,2	4174,0	4543,1	10,7
nie żyjący w związku	11133,8	7751,1	2652,4	2359,0	2739,7	3381,4	1,2
Status na rynku pracy (15 lat i więcej)	28098,5	20162,0	7076,0	6172,2	6913,8	7924,5	12,0
pracujący	13485,7	8831,5	2617,7	2040,3	4173,5	4643,7	10,6
bezrobotni	1768,9	994,9	279,1	221,8	494,0	773,1	0,9
bierni zawodowo	12843,9	10335,6	4179,2	3910,2	2246,2	2507,8	0,5
Ocena stanu zdrowia	33847,7	23872,5	8106,8	7065,7	8700,1	9959,0	16,1
bardzo dobre i dobre	22221,9	13475,0	3403,5	2815,2	7256,3	8731,3	15,7
takie sobie, ani dobre ani złe	7920,0	6854,0	2973,7	2609,2	1271,0	1065,6	0,5
złe i bardzo złe	3674,1	3528,3	1720,8	1634,7	172,8	145,8	-
brak danych	31,7	15,3	8,7	6,6	-	16,4	-
Według długotrwałych problemów zdrowotnych	33847,7	23872,5	8106,8	7065,7	8700,1	9959,0	16,1
z problemami	14761,2	13230,5	5969,5	5182,2	2078,8	1529,6	1,1
bez problemów	18913,3	10524,6	2097,0	1855,0	6572,7	8381,1	7,6
brak danych	173,2	117,4	40,3	28,5	48,6	48,4	7,5
Według sprawności	33847,7	23872,5	8106,8	7065,7	8700,1	9959,0	16,1
niesprawni	4700,7	4397,2	2072,7	2010,0	314,4	303,4	-
sprawni	29147,0	19475,3	6034,1	5055,6	8385,6	9655,6	16,1
Według występowania chorób/dolegliwości przewlekłych	33847,7	23872,5	8106,8	7065,7	8700,1	9959,0	16,1
chorujący przewlekłe	17539,5	15313,4	6582,3	5714,9	3016,2	2225,0	1,1
nie chorujący przewlekłe	16308,1	8559,1	1524,4	1350,8	5683,9	7734,0	15,1

a) dla osób w wieku 15 lat i więcej uwzględniono tylko osoby odpowiadające bezpośrednio na to pytanie

TABL. X/28 LUDNOŚĆ WEDŁUG INFORMACJI O ZAŻYWANIU LEKÓW W CIĄGU OSTATNICH 2 TYGODNI ^{a)} (DOK.)

Wyszczególnienie	Zażywanie leków w ciągu ostatnich 2 tygodni						
	Ogółem	zażywali - razem	przepi- sane i nieprze- pisane	tylko przepi- sane	tylko nieprze- pisane	nie brali	brak danych
	w odsetkach						
Ogółem	100,0	70,5	24,0	20,9	25,7	29,4	0,0
miasto	100,0	73,5	26,3	21,2	26,0	26,4	0,1
wieś	100,0	65,8	20,2	20,4	25,2	34,2	0,0
Płeć							
mężczyźni	100,0	63,4	18,4	20,1	24,9	36,6	0,0
kobiety	100,0	76,7	28,7	21,6	26,4	23,3	0,0
Subpopulacja							
dzieci (0-14 lat)	100,0	64,5	17,9	15,5	31,1	35,4	0,1
dorośli (15 lat i więcej)	100,0	71,8	25,2	22,0	24,6	28,2	0,0
Wiek							
0-4 lata	100,0	66,1	19,9	20,7	25,4	33,7	0,2
5-9	100,0	66,9	18,9	14,0	34,0	33,1	-
10-14	100,0	61,0	15,2	11,9	33,9	39,0	0,0
15-19	100,0	52,4	11,7	8,6	32,1	47,6	0,0
20-29	100,0	58,9	13,4	10,9	34,7	41,0	0,0
30-39	100,0	63,5	15,8	11,8	35,9	36,3	0,2
40-49	100,0	67,8	22,6	16,7	28,4	32,2	0,1
50-59	100,0	78,3	31,2	27,4	19,7	21,7	0,0
60-69	100,0	86,3	39,6	36,2	10,5	13,7	-
70-79	100,0	93,4	43,5	43,4	6,5	6,6	-
80 lat i więcej	100,0	95,0	43,2	47,1	4,8	5,0	-
Poziom wykształcenia (13 lat i więcej)	100,0	71,4	24,8	21,6	24,9	28,6	0,0
wyższe	100,0	76,0	28,3	16,5	31,3	23,7	0,2
policealne	100,0	79,6	27,8	21,4	30,4	20,4	-
średnie	100,0	71,3	24,9	19,7	26,7	28,7	-
zasadnicze zawodowe	100,0	67,9	22,2	22,4	23,4	32,0	0,0
gimnazjalne	100,0	52,7	11,9	8,9	32,0	47,2	0,0
podstawowe	100,0	75,1	27,5	30,7	16,8	24,9	-
bez wykształcenia	100,0	85,6	35,2	38,8	11,7	14,4	-
Stan cywilny prawny (15 lat i więcej)	100,0	71,8	25,2	22,0	24,6	28,2	0,0
kawaler/panna	100,0	58,6	14,4	12,2	32,0	41,3	0,0
żonaty/zamężna	100,0	73,5	26,3	22,9	24,3	26,5	0,1
wdowiec/wdowa	100,0	90,5	41,7	39,2	9,6	9,5	-
rozwódziona(a)/separowana(a)	100,0	77,6	31,3	22,7	23,6	22,4	-
Stan cywilny faktyczny (15 lat i więcej)	100,0	71,8	25,2	22,0	24,6	28,2	0,0
żyjący w związku	100,0	73,2	26,1	22,5	24,6	26,8	0,1
nie żyjący w związku	100,0	69,6	23,8	21,2	24,6	30,4	0,0
Status na rynku pracy (15 lat i więcej)	100,0	71,8	25,2	22,0	24,6	28,2	0,0
pracujący	100,0	65,5	19,4	15,1	30,9	34,4	0,1
bezrobotni	100,0	56,2	15,8	12,5	27,9	43,7	0,1
bierni zawodowo	100,0	80,5	32,5	30,4	17,5	19,5	0,0
Ocena stanu zdrowia	100,0	70,5	24,0	20,9	25,7	29,4	0,0
bardzo dobre i dobre	100,0	60,6	15,3	12,7	32,7	39,3	0,1
takie sobie, ani dobre ani złe	100,0	86,5	37,5	32,9	16,0	13,5	0,0
złe i bardzo złe	100,0	96,0	46,8	44,5	4,7	4,0	-
brak danych	100,0	48,3	27,6	20,7	-	51,7	-
Według długotrwałych problemów zdrowotnych	100,0	70,5	24,0	20,9	25,7	29,4	0,0
z problemami	100,0	89,6	40,4	35,1	14,1	10,4	0,0
bez problemów	100,0	55,6	11,1	9,8	34,8	44,3	0,0
brak danych	100,0	67,8	23,3	16,4	28,1	27,9	4,3
Według sprawności	100,0	70,5	24,0	20,9	25,7	29,4	0,0
niesprawni	100,0	93,5	44,1	42,8	6,7	6,5	-
sprawni	100,0	66,8	20,7	17,3	28,8	33,1	0,1
Według występowania chorób/dolegliwości przewlekłych	100,0	70,5	24,0	20,9	25,7	29,4	0,0
chorujący przewlekłe	100,0	87,3	37,5	32,6	17,2	12,7	0,0
nie chorujący przewlekłe	100,0	52,5	9,3	8,3	34,9	47,4	0,1

a) dla osób w wieku 15 lat i więcej uwzględniono tylko osoby odpowiadające bezpośrednio na to pytanie

TABL. X/29 MĘŻCZYŹNI WEDŁUG INFORMACJI O ZAŻYWANIU LEKÓW W CIĄGU OSTATNICH 2 TYGODNI ^{a)}

Wyszczególnienie	Zażywanie leków w ciągu ostatnich 2 tygodni						
	Ogółem	zażywali - razem	prze- sane i nieprze- pisane	tylko prze- sane	tylko nieprze- pisane	nie brali	brak danych
	w tysiącach						
Ogółem	15612,0	9891,9	2876,0	3134,8	3881,1	5712,6	7,5
miasto	9421,3	6276,9	1923,4	1934,1	2419,4	3136,9	7,5
wieś	6190,7	3615,0	952,6	1200,7	1461,7	2575,7	-
Subpopulacja							
dzieci (0-14 lat)	2949,1	1916,3	543,4	477,2	895,7	1032,7	0,1
dorośli (15 lat i więcej)	12662,9	7975,6	2332,6	2657,5	2985,5	4680,0	7,3
Wiek							
0-4 lata	1000,0	645,7	199,2	210,3	236,2	354,3	-
5-9	914,4	649,7	179,9	141,4	328,4	264,7	-
10-14	1034,7	620,9	164,3	125,5	331,0	413,7	0,1
15-19	979,4	454,9	96,8	74,5	283,6	524,0	0,5
20-29	2361,2	1183,4	198,7	190,6	794,1	1177,8	-
30-39	2301,1	1229,3	218,6	257,0	753,7	1068,0	3,9
40-49	2037,3	1203,7	356,6	339,0	508,1	831,0	2,7
50-59	2393,9	1707,6	602,0	683,0	422,5	686,0	0,3
60-69	1410,6	1124,2	428,4	549,0	146,8	286,3	-
70-79	871,5	791,5	319,5	414,0	58,0	80,0	-
80 lat i więcej	307,9	281,0	112,0	150,3	18,7	26,9	-
Poziom wykształcenia (13 lat i więcej)	13109,9	8233,8	2391,2	2704,3	3138,3	4868,8	7,3
wyższe	2036,7	1415,8	491,1	332,5	592,2	614,4	6,5
policealne	152,3	99,5	24,1	35,8	39,5	52,9	-
średnie	3711,7	2335,4	677,0	697,2	961,3	1376,2	-
zasadnicze zawodowe	4092,3	2492,9	702,6	910,9	879,5	1599,0	0,3
gimnazjalne	773,5	372,4	80,6	55,9	235,9	400,6	0,5
podstawowe	2266,8	1464,1	399,0	648,5	416,6	802,7	-
bez wykształcenia	76,5	53,5	16,8	23,5	13,3	23,0	-
Stan cywilny prawny (15 lat i więcej)	12662,9	7975,6	2332,6	2657,5	2985,5	4680,0	7,3
kawaler	3898,0	1977,5	395,5	423,4	1158,6	1920,0	0,5
żonaty	7833,4	5279,4	1688,7	1909,3	1681,3	2547,1	6,9
wdowiec	482,9	403,1	139,6	207,6	55,8	79,9	-
rozwiedziony/separowany	448,6	315,6	108,9	117,1	89,7	133,0	-
Stan cywilny faktyczny (15 lat i więcej)	12662,9	7975,6	2332,6	2657,5	2985,5	4680,0	7,3
żyjący w związku	7991,4	5349,4	1707,0	1903,5	1738,9	2635,5	6,5
nie żyjący w związku	4671,5	2626,2	625,6	754,0	1246,5	2044,5	0,8
Status na rynku pracy (15 lat i więcej)	12662,9	7975,6	2332,6	2657,5	2985,5	4680,0	7,3
pracujący	7147,2	4058,2	1019,8	1039,4	1999,0	3082,5	6,5
bezrobotni	854,0	408,7	86,7	87,5	234,5	444,9	0,3
bierni zawodowo	4661,6	3508,6	1226,1	1530,7	751,9	1152,5	0,5
Ocena stanu zdrowia	15612,0	9891,9	2876,0	3134,8	3881,1	5712,6	7,5
bardzo dobre i dobre	10787,9	5790,5	1283,9	1282,8	3223,8	4990,4	7,0
takie sobie, ani dobre ani złe	3363,5	2737,8	1024,1	1145,8	567,9	625,2	0,5
złe i bardzo złe	1443,0	1354,2	562,8	701,9	89,4	88,8	-
brak danych	17,6	9,4	5,1	4,3	-	8,2	-
Według długotrwałych problemów zdrowotnych	15612,0	9891,9	2876,0	3134,8	3881,1	5712,6	7,5
z problemami	6134,7	5274,7	2076,7	2288,0	910,0	859,5	0,5
bez problemów	9403,7	4573,7	787,5	832,9	2953,4	4826,9	3,1
brak danych	73,7	43,5	11,8	14,0	17,7	26,3	3,9
Według sprawności	15612,0	9891,9	2876,0	3134,8	3881,1	5712,6	7,5
niesprawni	2061,0	1876,2	764,3	961,9	149,9	184,9	-
sprawni	13551,0	8015,7	2111,6	2172,9	3731,2	5527,8	7,5
Według występowania chorób/dolegliwości przewlekłych	15612,0	9891,9	2876,0	3134,8	3881,1	5712,6	7,5
chorujący przewlekłe	7453,8	6172,7	2312,5	2550,3	1309,8	1280,7	0,5
nie chorujący przewlekłe	8158,2	3719,2	563,4	584,5	2571,3	4431,9	7,0

a) dla osób w wieku 15 lat i więcej uwzględniono tylko osoby odpowiadające bezpośrednio na to pytanie

TABL. X/29 MĘŻCZYŹNI WEDŁUG INFORMACJI O ZAŻYWANIU LEKÓW W CIĄGU OSTATNICH 2 TYGODNI ^{a)} (DOK.)

Wyszczególnienie	Zażywanie leków w ciągu ostatnich 2 tygodni						
	Ogółem	zażywali - razem	przepi- sane i nieprze- pisane	tylko przepi- sane	tylko nieprze- pisane	nie brali	brak danych
	w odsetkach						
Ogółem	100,0	63,4	18,4	20,1	24,9	36,6	0,0
miasto	100,0	66,6	20,4	20,5	25,7	33,3	0,1
wieś	100,0	58,4	15,4	19,4	23,6	41,6	-
Subpopulacja							
dzieci (0-14 lat)	100,0	65,0	18,4	16,2	30,4	35,0	0,0
dorośli (15 lat i więcej)	100,0	63,0	18,4	21,0	23,6	37,0	0,1
Wiek							
0-4 lata	100,0	64,6	19,9	21,0	23,6	35,4	-
5-9	100,0	71,1	19,7	15,5	35,9	28,9	-
10-14	100,0	60,0	15,9	12,1	32,0	40,0	0,0
15-19	100,0	46,5	9,9	7,6	29,0	53,5	0,0
20-29	100,0	50,1	8,4	8,1	33,6	49,9	-
30-39	100,0	53,4	9,5	11,2	32,8	46,4	0,2
40-49	100,0	59,1	17,5	16,6	24,9	40,8	0,1
50-59	100,0	71,3	25,1	28,5	17,6	28,7	0,0
60-69	100,0	79,7	30,4	38,9	10,4	20,3	-
70-79	100,0	90,8	36,7	47,5	6,7	9,2	-
80 lat i więcej	100,0	91,3	36,4	48,8	6,1	8,7	-
Poziom wykształcenia (13 lat i więcej)	100,0	62,8	18,2	20,6	23,9	37,1	0,1
wyższe	100,0	69,5	24,1	16,3	29,1	30,2	0,3
policealne	100,0	65,3	15,9	23,5	25,9	34,7	-
średnie	100,0	62,9	18,2	18,8	25,9	37,1	-
zasadnicze zawodowe	100,0	60,9	17,2	22,3	21,5	39,1	0,0
gimnazjalne	100,0	48,1	10,4	7,2	30,5	51,8	0,1
podstawowe	100,0	64,6	17,6	28,6	18,4	35,4	-
bez wykształcenia	100,0	70,0	22,0	30,7	17,3	30,0	-
Stan cywilny prawny (15 lat i więcej)	100,0	63,0	18,4	21,0	23,6	37,0	0,1
kawaler	100,0	50,7	10,1	10,9	29,7	49,3	0,0
żonaty	100,0	67,4	21,6	24,4	21,5	32,5	0,1
wdowiec	100,0	83,5	28,9	43,0	11,6	16,5	-
rozwódzony/separowany	100,0	70,4	24,3	26,1	20,0	29,6	-
Stan cywilny faktyczny (15 lat i więcej)	100,0	63,0	18,4	21,0	23,6	37,0	0,1
żyjący w związku	100,0	66,9	21,4	23,8	21,8	33,0	0,1
nie żyjący w związku	100,0	56,2	13,4	16,1	26,7	43,8	0,0
Status na rynku pracy (15 lat i więcej)	100,0	63,0	18,4	21,0	23,6	37,0	0,1
pracujący	100,0	56,8	14,3	14,5	28,0	43,1	0,1
bezrobotni	100,0	47,9	10,2	10,2	27,5	52,1	0,0
bierni zawodowo	100,0	75,3	26,3	32,8	16,1	24,7	0,0
Ocena stanu zdrowia	100,0	63,4	18,4	20,1	24,9	36,6	0,0
bardzo dobre i dobre	100,0	53,7	11,9	11,9	29,9	46,3	0,1
takie sobie, ani dobre ani złe	100,0	81,4	30,4	34,1	16,9	18,6	0,0
złe i bardzo złe	100,0	93,8	39,0	48,6	6,2	6,2	-
brak danych	100,0	53,3	29,1	24,1	-	46,7	-
Według długotrwałych problemów zdrowotnych	100,0	63,4	18,4	20,1	24,9	36,6	0,0
z problemami	100,0	86,0	33,9	37,3	14,8	14,0	0,0
bez problemów	100,0	48,6	8,4	8,9	31,4	51,3	0,0
brak danych	100,0	59,1	16,0	19,0	24,1	35,7	5,3
Według sprawności	100,0	63,4	18,4	20,1	24,9	36,6	0,0
niesprawni	100,0	91,0	37,1	46,7	7,3	9,0	-
sprawni	100,0	59,2	15,6	16,0	27,5	40,8	0,1
Według występowania chorób/dolegliwości przewlekłych	100,0	63,4	18,4	20,1	24,9	36,6	0,0
chorujący przewlekłe	100,0	82,8	31,0	34,2	17,6	17,2	0,0
nie chorujący przewlekłe	100,0	45,6	6,9	7,2	31,5	54,3	0,1

a) dla osób w wieku 15 lat i więcej uwzględniono tylko osoby odpowiadające bezpośrednio na to pytanie

TABL. X/30 KOBIECY WEDŁUG INFORMACJI O ZAŻYWANIU LEKÓW W CIĄGU OSTATNICH 2 TYGODNI ^{a)}

Wyszczególnienie	Zażywanie leków w ciągu ostatnich 2 tygodni						
	Ogółem	zażywały - razem	przepi- sane i nieprze- pisane	tylko przepi- sane	tylko nieprze- pisane	nie brały	brak danych
	w tysiącach						
Ogółem	18235,7	13980,6	5230,8	3930,9	4818,9	4246,4	8,7
miasto	11346,4	8985,6	3535,8	2462,1	2987,6	2353,1	7,8
wieś	6889,3	4995,1	1695,0	1468,8	1831,3	1893,3	0,9
Subpopulacja							
dzieci (0-14 lat)	2800,0	1794,2	487,4	416,2	890,6	1001,8	4,0
dorośli (15 lat i więcej)	15435,6	12186,4	4743,5	3514,7	3928,3	3244,6	4,6
Wiek							
0-4 lata	946,6	640,0	187,4	193,4	259,1	302,5	4,0
5-9	867,5	542,0	156,1	108,8	277,2	325,4	-
10-14	986,0	612,1	143,8	114,0	354,3	373,9	-
15-19	952,9	556,7	128,7	91,0	337,0	396,2	-
20-29	2583,4	1730,8	464,2	346,1	920,5	851,5	1,1
30-39	2609,1	1890,5	558,2	323,3	1009,0	715,0	3,6
40-49	2288,8	1727,3	619,4	385,5	722,4	561,5	-
50-59	2861,5	2407,6	1037,4	755,8	614,4	453,9	-
60-69	1878,5	1713,6	873,3	642,4	197,9	164,9	-
70-79	1481,3	1406,9	704,8	608,2	93,9	74,5	-
80 lat i więcej	780,1	753,1	357,4	362,4	33,2	27,0	-
Poziom wykształcenia (13 lat i więcej)	15830,5	12425,5	4789,1	3559,4	4076,9	3400,3	4,6
wyższe	2933,2	2363,6	914,3	486,0	963,2	565,0	4,6
policealne	455,4	384,1	144,9	94,2	145,0	71,3	-
średnie	4990,0	3865,8	1490,5	1015,6	1359,8	1124,2	-
zasadnicze zawodowe	3197,5	2460,4	912,2	718,5	829,7	737,1	-
gimnazjalne	673,2	390,5	91,5	72,6	226,4	282,8	-
podstawowe	3373,6	2771,4	1152,5	1085,8	533,0	602,2	-
bez wykształcenia	207,6	189,8	83,2	86,7	19,9	17,9	-
Stan cywilny prawny (15 lat i więcej)	15435,6	12186,4	4743,5	3514,7	3928,3	3244,6	4,6
panna	3261,3	2221,3	632,9	453,1	1135,2	1039,6	0,5
zameężna	8814,1	6952,9	2693,6	1900,0	2359,3	1857,0	4,2
wdowa	2619,8	2405,2	1153,6	1008,4	243,1	214,6	-
rozwiedziona/separowana	740,4	607,1	263,3	153,2	190,6	133,4	-
Stan cywilny faktyczny (15 lat i więcej)	15435,6	12186,4	4743,5	3514,7	3928,3	3244,6	4,6
żyjące w związku	8973,3	7061,5	2716,6	1909,7	2435,1	1907,7	4,2
nie żyjące w związku	6462,3	5125,0	2026,8	1604,9	1493,2	1336,9	0,5
Status na rynku pracy (15 lat i więcej)	15435,6	12186,4	4743,5	3514,7	3928,3	3244,6	4,6
pracujące	6338,5	4773,3	1598,0	1000,8	2174,5	1561,2	4,0
bezrobotne	914,9	586,2	192,3	134,3	259,5	328,1	0,6
bierne zawodowo	8182,2	6827,0	2953,2	2379,5	1494,3	1355,2	-
Ocena stanu zdrowia	18235,7	13980,6	5230,8	3930,9	4818,9	4246,4	8,7
bardzo dobre i dobre	11434,1	7684,5	2119,6	1532,5	4032,4	3740,9	8,7
takie sobie, ani dobre ani złe	4556,5	4116,2	1949,6	1463,4	703,1	440,4	-
złe i bardzo złe	2231,0	2174,1	1158,0	932,7	83,4	57,0	-
brak danych	14,1	5,9	3,6	2,3	-	8,1	-
Według długotrwałych problemów zdrowotnych	18235,7	13980,6	5230,8	3930,9	4818,9	4246,4	8,7
z problemami	8626,5	7955,9	3892,8	2894,3	1168,8	670,1	0,6
bez problemów	9509,6	5950,9	1309,5	1022,1	3619,3	3554,2	4,5
brak danych	99,5	73,9	28,5	14,5	30,9	22,1	3,6
Według sprawności	18235,7	13980,6	5230,8	3930,9	4818,9	4246,4	8,7
niesprawne	2639,6	2521,1	1308,4	1048,1	164,5	118,6	-
sprawne	15596,0	11459,6	3922,4	2882,7	4654,4	4127,8	8,7
Według występowania chorób/dolegliwości przewlekłych	18235,7	13980,6	5230,8	3930,9	4818,9	4246,4	8,7
chorujące przewlekłe	10085,7	9140,8	4269,8	3164,6	1706,4	944,3	0,6
nie chorujące przewlekłe	8149,9	4839,9	961,0	766,3	3112,6	3302,0	8,1

a) dla osób w wieku 15 lat i więcej uwzględniono tylko osoby odpowiadające bezpośrednio na to pytanie

TABL. X/30 KOBIECY WEDŁUG INFORMACJI O ZAŻYWIANIU LEKÓW W CIĄGU OSTATNICH 2 TYGODNI^{a)} (DOK.)

Wyszczególnienie	Zażywanie leków w ciągu ostatnich 2 tygodni						
	Ogółem	zażywały - razem	przepi- sane i nieprze- pisane	tylko przepi- sane	tylko nieprze- pisane	nie brały	brak danych
	w odsetkach						
Ogółem	100,0	76,7	28,7	21,6	26,4	23,3	0,0
miasto	100,0	79,2	31,2	21,7	26,3	20,7	0,1
wieś	100,0	72,5	24,6	21,3	26,6	27,5	0,0
Subpopulacja							
dzieci (0-14 lat)	100,0	64,1	17,4	14,9	31,8	35,8	0,1
dorośli (15 lat i więcej)	100,0	79,0	30,7	22,8	25,4	21,0	0,0
Wiek							
0-4 lata	100,0	67,6	19,8	20,4	27,4	32,0	0,4
5-9	100,0	62,5	18,0	12,5	32,0	37,5	-
10-14	100,0	62,1	14,6	11,6	35,9	37,9	-
15-19	100,0	58,4	13,5	9,5	35,4	41,6	-
20-29	100,0	67,0	18,0	13,4	35,6	33,0	0,0
30-39	100,0	72,5	21,4	12,4	38,7	27,4	0,1
40-49	100,0	75,5	27,1	16,8	31,6	24,5	-
50-59	100,0	84,1	36,3	26,4	21,5	15,9	-
60-69	100,0	91,2	46,5	34,2	10,5	8,8	-
70-79	100,0	95,0	47,6	41,1	6,3	5,0	-
80 lat i więcej	100,0	96,5	45,8	46,5	4,3	3,5	-
Poziom wykształcenia (13 lat i więcej)	100,0	78,5	30,3	22,5	25,8	21,5	0,0
wyższe	100,0	80,6	31,2	16,6	32,8	19,3	0,2
policealne	100,0	84,3	31,8	20,7	31,8	15,7	-
średnie	100,0	77,5	29,9	20,4	27,3	22,5	-
zasadnicze zawodowe	100,0	76,9	28,5	22,5	25,9	23,1	-
gimnazjalne	100,0	58,0	13,6	10,8	33,6	42,0	-
podstawowe	100,0	82,1	34,2	32,2	15,8	17,9	-
bez wykształcenia	100,0	91,4	40,1	41,7	9,6	8,6	-
Stan cywilny prawny (15 lat i więcej)	100,0	79,0	30,7	22,8	25,4	21,0	0,0
panna	100,0	68,1	19,4	13,9	34,8	31,9	0,0
zameżna	100,0	78,9	30,6	21,6	26,8	21,1	0,0
wdowa	100,0	91,8	44,0	38,5	9,3	8,2	-
rozwidziona/separowana	100,0	82,0	35,6	20,7	25,7	18,0	-
Stan cywilny faktyczny (15 lat i więcej)	100,0	79,0	30,7	22,8	25,4	21,0	0,0
żyjące w związku	100,0	78,7	30,3	21,3	27,1	21,3	0,0
nie żyjące w związku	100,0	79,3	31,4	24,8	23,1	20,7	0,0
Status na rynku pracy (15 lat i więcej)	100,0	79,0	30,7	22,8	25,4	21,0	0,0
pracujące	100,0	75,3	25,2	15,8	34,3	24,6	0,1
bezrobotne	100,0	64,1	21,0	14,7	28,4	35,9	0,1
bierne zawodowo	100,0	83,4	36,1	29,1	18,3	16,6	-
Ocena stanu zdrowia	100,0	76,7	28,7	21,6	26,4	23,3	0,0
bardzo dobre i dobre	100,0	67,2	18,5	13,4	35,3	32,7	0,1
takie sobie, ani dobre ani złe	100,0	90,3	42,8	32,1	15,4	9,7	-
złe i bardzo złe	100,0	97,4	51,9	41,8	3,7	2,6	-
brak danych	100,0	42,1	25,7	16,4	-	57,9	-
Według długotrwałych problemów zdrowotnych	100,0	76,7	28,7	21,6	26,4	23,3	0,0
z problemami	100,0	92,2	45,1	33,6	13,5	7,8	0,0
bez problemów	100,0	62,6	13,8	10,7	38,1	37,4	0,0
brak danych	100,0	74,2	28,7	14,6	31,0	22,2	3,6
Według sprawności	100,0	76,7	28,7	21,6	26,4	23,3	0,0
niesprawne	100,0	95,5	49,6	39,7	6,2	4,5	-
sprawne	100,0	73,5	25,2	18,5	29,8	26,5	0,1
Według występowania chorób/dolegliwości przewlekłych	100,0	76,7	28,7	21,6	26,4	23,3	0,0
chorujące przewlekłe	100,0	90,6	42,3	31,4	16,9	9,4	0,0
nie chorujące przewlekłe	100,0	59,4	11,8	9,4	38,2	40,5	0,1

a) dla osób w wieku 15 lat i więcej uwzględniono tylko osoby odpowiadające bezpośrednio na to pytanie

TABL. X/31 OSOBY W WIEKU 15 LAT I WIĘCEJ WEDŁUG WIEKU I RODZAJÓW ZAŻYWANYCH LEKÓW PRZEPISANYCH PRZEZ LEKARZA

Rodzaje leków	Osoby zażywające	15-19 lat	20-29	30-39	40-49	50-59	60-69	70 -79	80 lat i więcej
w tysiącach									
Ogółem	13248,3	391,0	1199,7	1357,1	1700,5	3078,4	2493,1	2046,4	982,2
Na astmę	820,0	41,1	43,3	56,8	79,3	175,1	178,8	153,1	92,5
Na przewlekłe zapalenie oskrzeli, przewlekłą zaporową chorobę płuc, rozedmę płuc	668,9	26,1	43,5	66,4	71,9	127,7	137,2	141,9	54,3
Na wysokie ciśnienie krwi	5919,1	11,0	51,3	185,8	561,5	1571,4	1572,1	1334,8	631,2
Obniżające poziom cholesterolu we krwi	2458,9	-	6,1	38,5	135,4	660,6	731,1	628,4	258,8
Na inną chorobę sercowo- naczyniową, jak udar i zawał serca	3025,3	4,1	16,6	31,4	138,5	581,2	814,2	928,8	510,4
Na bóle stawów (choroba zwyrodnieniowa stawów, zapalenie stawów)	3299,0	14,2	41,5	105,6	299,2	756,0	787,3	813,1	482,1
Na bóle szyi lub pleców	2743,2	16,1	81,2	189,0	370,2	732,2	574,3	525,3	254,8
Na bóle głowy lub migrenę	1810,8	42,4	171,9	219,8	244,0	450,8	301,1	234,5	146,3
Na inne bóle	2552,4	75,4	246,2	238,9	315,9	533,9	433,4	451,9	256,7
Na cukrzycę	1482,2	6,0	24,0	40,9	77,9	318,8	437,7	405,2	171,8
Na objawy alergii (wyprysk alergiczny, nieżyt nosa, katar sienny)	1156,1	103,6	191,5	174,2	144,1	209,3	159,6	123,2	50,5
Na problemy żołądkowe	1601,1	35,9	90,8	135,7	187,5	396,5	335,9	290,7	128,1
Na nowotwór złośliwy (np. chemioterapia)	178,2	-	3,5	9,0	19,5	61,5	44,3	34,9	5,5
Na depresję	738,5	6,3	41,3	77,4	128,8	215,8	130,0	107,3	31,6
Na napięcie emocjonalne lub lęk	780,9	11,2	55,9	86,5	141,7	174,9	148,6	103,3	59,0
Tabletki nasenne	1079,3	4,1	30,5	51,1	106,3	223,5	248,2	276,9	138,6
Antybiotyki (np. penicylina czy augmentin)	1510,1	123,1	277,4	255,4	217,3	280,3	162,0	133,0	61,6
Pigułki antykoncepcyjne	641,2	27,7	280,6	238,6	93,4	0,8	-	-	-
Leki hormonalne na menopauzę	362,5	-	-	-	41,8	252,3	51,3	15,4	1,7
Inne leki przepisane/zalecane	2803,5	108,0	342,8	337,1	359,8	585,1	473,8	386,3	210,6
Mężczyźni	4990,1	171,3	389,3	475,6	695,6	1285,1	977,4	733,4	262,3
Na astmę	322,3	16,6	22,0	22,5	31,3	56,6	78,8	61,3	33,2
Na przewlekłe zapalenie oskrzeli, przewlekłą zaporową chorobę płuc, rozedmę płuc	276,5	9,0	22,5	25,8	31,5	50,4	54,8	66,4	16,1
Na wysokie ciśnienie krwi	2264,4	3,0	32,8	97,6	271,6	694,1	594,1	441,5	129,8
Obniżające poziom cholesterolu we krwi	1002,0	-	5,2	30,6	82,3	309,0	285,0	238,6	51,4
Na inną chorobę sercowo- naczyniową, jak udar i zawał serca	1231,3	2,7	6,1	18,7	67,9	298,4	358,6	337,6	141,3
Na bóle stawów (choroba zwyrodnieniowa stawów, zapalenie stawów)	987,0	5,8	16,8	32,3	111,8	268,0	238,5	221,9	91,9
Na bóle szyi lub pleców	954,8	4,2	37,3	71,9	138,2	288,5	206,1	160,1	48,6
Na bóle głowy lub migrenę	490,4	15,0	52,3	54,1	64,0	146,2	69,9	57,7	31,3
Na inne bóle	937,2	34,4	86,1	88,8	127,7	224,6	172,2	153,7	49,8
Na cukrzycę	588,7	1,4	8,4	20,2	31,8	178,2	174,6	142,2	31,9
Na objawy alergii (wyprysk alergiczny, nieżyt nosa, katar sienny)	363,7	41,7	81,3	57,6	46,4	48,9	42,1	31,6	14,2
Na problemy żołądkowe	612,5	15,7	26,5	68,5	84,7	149,7	123,9	102,3	41,2
Na nowotwór złośliwy (np. chemioterapia)	67,1	-	1,2	4,1	8,0	23,0	12,9	15,1	2,8
Na depresję	211,0	1,3	20,8	19,3	41,6	65,3	31,8	24,4	6,7
Na napięcie emocjonalne lub lęk	233,0	7,5	21,2	29,2	49,7	51,6	38,0	21,8	14,1
Tabletki nasenne	289,6	0,9	13,2	18,0	39,5	59,7	50,5	81,2	26,5
Antybiotyki (np. penicylina czy augmentin)	558,1	45,5	98,6	99,0	92,3	100,1	55,6	44,7	22,3
Inne leki przepisane/zalecane	927,4	43,9	96,9	87,2	110,6	199,6	170,5	150,7	68,1

TABL. X/31 OSOBY W WIEKU 15 LAT I WIĘCEJ WEDŁUG WIEKU I RODZAJÓW ZAŻYWANYCH LEKÓW PRZEPISANYCH PRZEZ LEKARZA (CD.)

Rodzaje leków	Osoby zażywające	15-19 lat	20-29	30-39	40-49	50-59	60-69	70 -79	80 lat i więcej
w tysiącach									
Kobiety	8258,1	219,7	810,3	881,5	1004,9	1793,3	1515,7	1312,9	719,8
Na astmę	497,8	24,5	21,3	34,4	47,9	118,5	100,1	91,8	59,4
Na przewlekłe zapalenie oskrzeli, przewlekłą zaporową chorobę płuc, rozedmę płuc	392,4	17,1	21,0	40,5	40,4	77,2	82,4	75,5	38,3
Na wysokie ciśnienie krwi	3654,8	8,0	18,5	88,2	289,9	877,3	978,1	893,4	501,4
Obniżające poziom cholesterolu we krwi	1457,0	-	0,9	7,9	53,1	351,6	446,2	389,8	207,4
Na inną chorobę sercowo-naczyniową, jak udar i zawał serca	1794,1	1,4	10,5	12,7	70,6	282,8	455,6	591,2	369,2
Na bóle stawów (choroba zwyrodnieniowa stawów, zapalenie stawów)	2311,9	8,4	24,7	73,3	187,4	488,0	548,7	591,1	390,2
Na bóle szyi lub pleców	1788,4	12,0	43,9	117,1	232,0	443,8	368,2	365,2	206,2
Na bóle głowy lub migrenę	1320,4	27,4	119,6	165,7	180,1	304,6	231,2	176,8	115,0
Na inne bóle	1615,1	41,0	160,1	150,2	188,2	309,3	261,1	298,3	206,9
Na cukrzycę	893,6	4,6	15,6	20,7	46,1	140,7	263,1	263,1	139,9
Na objawy alergii (wyprysk alergiczny, nieżyt nosa, katar sienny)	792,3	61,9	110,2	116,7	97,7	160,4	117,6	91,6	36,3
Na problemy żołądkowe	988,6	20,2	64,3	67,2	102,8	246,8	211,9	188,4	87,0
Na nowotwór złośliwy (np. chemioterapia)	111,1	-	2,4	4,8	11,5	38,5	31,5	19,9	2,6
Na depresję	527,5	5,0	20,5	58,1	87,2	150,5	98,2	83,0	24,9
Na napięcie emocjonalne lub lęk	547,9	3,6	34,7	57,3	92,0	123,3	110,6	81,6	44,9
Tabletki nasenne	789,7	3,2	17,3	33,1	66,8	163,8	197,6	195,7	112,1
Antybiotyki (np. penicylina czy augmentin)	951,9	77,6	178,8	156,4	125,0	180,2	106,3	88,3	39,3
Pigułki antykoncepcyjne	641,2	27,7	280,6	238,6	93,4	0,8	-	-	-
Leki hormonalne na menopauzę	362,5	-	-	-	41,8	252,3	51,3	15,4	1,7
Inne leki przepisane/zalecane	1876,1	64,2	246,0	250,0	249,2	385,5	303,3	235,5	142,4
na 1000 osób zażywających leki przepisane przez lekarza									
Na astmę	62	105	36	42	47	57	72	75	94
Na przewlekłe zapalenie oskrzeli, przewlekłą zaporową chorobę płuc, rozedmę płuc	50	67	36	49	42	41	55	69	55
Na wysokie ciśnienie krwi	447	28	43	137	330	510	631	652	643
Obniżające poziom cholesterolu we krwi	186	x	5	28	80	215	293	307	263
Na inną chorobę sercowo-naczyniową, jak udar i zawał serca	228	10	14	23	81	189	327	454	520
Na bóle stawów (choroba zwyrodnieniowa stawów, zapalenie stawów)	249	36	35	78	176	246	316	397	491
Na bóle szyi lub pleców	207	41	68	139	218	238	230	257	259
Na bóle głowy lub migrenę	137	108	143	162	143	146	121	115	149
Na inne bóle	193	193	205	176	186	173	174	221	261
Na cukrzycę	112	15	20	30	46	104	176	198	175
Na objawy alergii (wyprysk alergiczny, nieżyt nosa, katar sienny)	87	265	160	128	85	68	64	60	51
Na problemy żołądkowe	121	92	76	100	110	129	135	142	130
Na nowotwór złośliwy (np. chemioterapia)	13	x	3	7	11	20	18	17	6
Na depresję	56	16	34	57	76	70	52	52	32
Na napięcie emocjonalne lub lęk	59	29	47	64	83	57	60	50	60
Tabletki nasenne	81	10	25	38	63	73	100	135	141
Antybiotyki (np. penicylina czy augmentin)	114	315	231	188	128	91	65	65	63
Pigułki antykoncepcyjne	48	71	234	176	55	0	x	x	x
Leki hormonalne na menopauzę	27	x	x	x	25	82	21	8	2
Inne leki przepisane/zalecane	212	276	286	248	212	190	190	189	214

TABL. X/31 OSOBY W WIEKU 15 LAT I WIĘCEJ WEDŁUG WIEKU I RODZAJÓW ZAŻYWANYCH LEKÓW PRZEPISANYCH PRZEZ LEKARZA (DOK.)

Rodzaje leków	Osoby zażywające	15-19 lat	20-29	30-39	40-49	50-59	60-69	70 -79	80 lat i więcej
na 1000 mężczyzn zażywających leki przepisane przez lekarza									
Na astmę	65	97	57	47	45	44	81	84	126
Na przewlekłe zapalenie oskrzeli, przewlekłą zaporową chorobę płuc, rozedmę płuc	55	52	58	54	45	39	56	91	61
Na wysokie ciśnienie krwi	454	17	84	205	390	540	608	602	495
Obniżające poziom cholesterolu we krwi	201	x	13	64	118	240	292	325	196
Na inną chorobę sercowo-naczyniową, jak udar i zawał serca	247	16	16	39	98	232	367	460	538
Na bóle stawów (choroba zwyrodnieniowa stawów, zapalenie stawów)	198	34	43	68	161	209	244	303	350
Na bóle szyi lub pleców	191	24	96	151	199	224	211	218	185
Na bóle głowy lub migrenę	98	87	134	114	92	114	72	79	119
Na inne bóle	188	201	221	187	184	175	176	210	190
Na cukrzycę	118	8	22	42	46	139	179	194	122
Na objawy alergii (wyprysk alergiczny, nieżyt nosa, katar sienny)	73	243	209	121	67	38	43	43	54
Na problemy żołądkowe	123	92	68	144	122	116	127	139	157
Na nowotwór złośliwy (np. chemioterapia)	13	x	3	9	11	18	13	21	11
Na depresję	42	7	53	41	60	51	32	33	25
Na napięcie emocjonalne lub lęk	47	44	54	61	71	40	39	30	54
Tabletki nasenne	58	5	34	38	57	46	52	111	101
Antybiotyki (np. penicylina czy augmentin)	112	265	253	208	133	78	57	61	85
Inne leki przepisane/zalecane	186	256	249	183	159	155	174	205	260
na 1000 kobiet zażywających leki przepisane przez lekarza									
Na astmę	60	111	26	39	48	66	66	70	82
Na przewlekłe zapalenie oskrzeli, przewlekłą zaporową chorobę płuc, rozedmę płuc	48	78	26	46	40	43	54	58	53
Na wysokie ciśnienie krwi	443	36	23	100	288	489	645	680	697
Obniżające poziom cholesterolu we krwi	176	x	1	9	53	196	294	297	288
Na inną chorobę sercowo-naczyniową, jak udar i zawał serca	217	6	13	14	70	158	301	450	513
Na bóle stawów (choroba zwyrodnieniowa stawów, zapalenie stawów)	280	38	31	83	187	272	362	450	542
Na bóle szyi lub pleców	217	54	54	133	231	247	243	278	286
Na bóle głowy lub migrenę	160	125	148	188	179	170	153	135	160
Na inne bóle	196	187	198	170	187	172	172	227	287
Na cukrzycę	108	21	19	23	46	78	174	200	194
Na objawy alergii (wyprysk alergiczny, nieżyt nosa, katar sienny)	96	282	136	132	97	89	78	70	50
Na problemy żołądkowe	120	92	79	76	102	138	140	143	121
Na nowotwór złośliwy (np. chemioterapia)	13	x	3	5	11	21	21	15	4
Na depresję	64	23	25	66	87	84	65	63	35
Na napięcie emocjonalne lub lęk	66	17	43	65	92	69	73	62	62
Tabletki nasenne	96	15	21	38	67	91	130	149	156
Antybiotyki (np. penicylina czy augmentin)	115	353	221	177	124	100	70	67	55
Pigułki antykoncepcyjne	78	126	346	271	93	0	x	x	x
Leki hormonalne na menopauzę	44	x	x	x	42	141	34	12	2
Inne leki przepisane/zalecane	227	292	304	284	248	215	200	179	198

**TABL. X/32 OSOBY W WIEKU 15 LAT I WIĘCEJ WEDŁUG WIEKU I RODZAJÓW
ZAŻYWANYCH LEKÓW NIEPRZEPISANYCH PRZEZ LEKARZA**

Rodzaje leków	Osoby zażywające	15-19 lat	20-29	30-39	40-49	50-59	60-69	70 -79	80 lat i więcej
Ogółem	13989,8	846,1	2377,5	2539,4	2206,5	2676,3	1646,4	1176,2	521,3
w tysiącach									
Na bóle stawów (choroba zwyrodnieniowa stawów, zapalenie stawów)	1557,2	14,7	57,8	111,6	236,7	395,4	340,0	258,2	142,9
Na bóle głowy lub migrenę	4302,9	197,5	732,5	922,6	755,9	854,4	459,8	264,7	115,4
Na inne bóle	3512,2	169,5	486,2	543,4	582,4	759,1	458,8	347,6	165,1
Na przeziębienie, grypę lub ból gardła	6038,9	437,1	1176,4	1139,4	970,2	1140,2	621,1	398,6	155,9
Na objawy alergii (wyprysk alergiczny, nieżyt nosa, katar sienny)	530,3	32,1	118,4	112,9	66,8	97,7	60,3	30,5	11,8
Na problemy żołądkowe	1318,1	46,1	120,3	194,7	205,1	303,8	211,1	152,0	85,0
Witaminy, preparaty mineralne lub środki wzmacniające	8828,7	557,5	1612,3	1665,5	1311,9	1584,4	1016,5	745,3	335,3
Inne leki lub suplementy	2089,6	87,6	304,4	291,5	305,6	471,6	277,6	244,4	107,0
Mężczyźni	5318,0	380,4	992,8	972,2	864,7	1024,5	575,2	377,5	130,7
Na bóle stawów (choroba zwyrodnieniowa stawów, zapalenie stawów)	561,4	13,4	33,8	62,7	99,4	139,0	110,6	77,1	25,4
Na bóle głowy lub migrenę	1264,0	73,1	235,2	292,6	213,4	235,7	120,7	72,5	20,9
Na inne bóle	1254,0	48,2	154,0	200,2	241,6	297,7	160,8	119,9	31,6
Na przeziębienie, grypę lub ból gardła	2389,8	209,0	527,7	467,6	369,2	434,2	214,4	129,5	38,2
Na objawy alergii (wyprysk alergiczny, nieżyt nosa, katar sienny)	189,8	11,4	56,0	40,8	20,9	28,4	16,3	11,2	4,7
Na problemy żołądkowe	535,7	23,5	55,7	72,7	93,1	124,4	85,0	52,9	28,5
Witaminy, preparaty mineralne lub środki wzmacniające	3145,9	232,3	655,0	607,9	452,1	560,7	329,4	228,9	79,6
Inne leki lub suplementy	733,3	35,6	117,9	106,0	115,9	161,2	93,8	76,7	26,3
Kobiety	8671,8	465,7	1384,7	1567,2	1341,8	1651,8	1071,2	798,7	390,6
Na bóle stawów (choroba zwyrodnieniowa stawów, zapalenie stawów)	995,8	1,3	24,0	48,9	137,4	256,5	229,4	181,0	117,4
Na bóle głowy lub migrenę	3038,9	124,5	497,4	630,0	542,5	618,7	339,1	192,2	94,6
Na inne bóle	2258,2	121,4	332,3	343,2	340,9	461,4	298,0	227,7	133,5
Na przeziębienie, grypę lub ból gardła	3649,1	228,1	648,7	671,8	601,0	706,0	406,7	269,1	117,8
Na objawy alergii (wyprysk alergiczny, nieżyt nosa, katar sienny)	340,5	20,6	62,3	72,1	45,8	69,3	44,0	19,3	7,1
Na problemy żołądkowe	782,4	22,6	64,6	122,0	112,0	179,3	126,1	99,1	56,6
Witaminy, preparaty mineralne lub środki wzmacniające	5682,8	325,3	957,3	1057,6	859,8	1023,6	687,1	516,4	255,7
Inne leki lub suplementy	1356,3	52,1	186,5	185,5	189,6	310,4	183,8	167,7	80,7

**TABL. X/32 OSOBY W WIEKU 15 LAT I WIĘCEJ WEDŁUG WIEKU I RODZAJÓW
ZAŻYWANYCH LEKÓW NIEPRZEPISANYCH PRZECZ LEKARZA (DOK.)**

Rodzaje leków	Osoby zażywające	15-19 lat	20-29	30-39	40-49	50-59	60-69	70 -79	80 lat i więcej
na 1000 osób zażywających leki nieprzepisane przez lekarza									
Na bóle stawów (choroba zwyrodnieniowa stawów, zapalenie stawów)	111	17	24	44	107	148	207	219	274
Na bóle głowy lub migrenę	308	233	308	363	343	319	279	225	221
Na inne bóle	251	200	205	214	264	284	279	296	317
Na przeziębienie, grypę lub ból gardła	432	517	495	449	440	426	377	339	299
Na objawy alergii (wyprysk alergiczny, nieżyt nosa, katar sienny)	38	38	50	44	30	36	37	26	23
Na problemy żołądkowe	94	54	51	77	93	113	128	129	163
Witaminy, preparaty mineralne lub środki wzmacniające	631	659	678	656	595	592	617	634	643
Inne leki lub suplementy	149	104	128	115	138	176	169	208	205
na 1000 mężczyzn zażywających leki nieprzepisane przez lekarza									
Na bóle stawów (choroba zwyrodnieniowa stawów, zapalenie stawów)	106	35	34	64	115	136	192	204	195
Na bóle głowy lub migrenę	238	192	237	301	247	230	210	192	160
Na inne bóle	236	127	155	206	279	291	280	318	242
Na przeziębienie, grypę lub ból gardła	449	549	532	481	427	424	373	343	292
Na objawy alergii (wyprysk alergiczny, nieżyt nosa, katar sienny)	36	30	56	42	24	28	28	30	36
Na problemy żołądkowe	101	62	56	75	108	121	148	140	218
Witaminy, preparaty mineralne lub środki wzmacniające	592	611	660	625	523	547	573	606	609
Inne leki lub suplementy	138	93	119	109	134	157	163	203	201
na 1000 kobiet zażywających leki nieprzepisane przez lekarza									
Na bóle stawów (choroba zwyrodnieniowa stawów, zapalenie stawów)	115	3	17	31	102	155	214	227	301
Na bóle głowy lub migrenę	350	267	359	402	404	375	317	241	242
Na inne bóle	260	261	240	219	254	279	278	285	342
Na przeziębienie, grypę lub ból gardła	421	490	468	429	448	427	380	337	301
Na objawy alergii (wyprysk alergiczny, nieżyt nosa, katar sienny)	39	44	45	46	34	42	41	24	18
Na problemy żołądkowe	90	48	47	78	83	109	118	124	145
Witaminy, preparaty mineralne lub środki wzmacniające	655	698	691	675	641	620	641	647	654
Inne leki lub suplementy	156	112	135	118	141	188	172	210	207

TABL. X/33 OSOBY W WIEKU 0-14 LAT WEDŁUG WIEKU I RODZAJÓW STOSOWANYCH LEKÓW PRZEPISANYCH PRZEZ LEKARZA

Wyszczególnienie	Ogółem	0-4 lata	5-9	10-14
w tysiącach				
Ogółem	5749,2	1946,6	1781,8	2020,7
Tak, stosowali leki	1924,2	790,4	586,1	547,7
w tym				
antybiotyki	708,3	294,9	224,6	188,8
na przeziębienie, grypę lub ból gardła	1205,0	509,7	384,4	310,9
na objawy alergii	536,1	174,6	191,6	169,9
na problemy żołądkowe	91,9	46,9	26,0	19,0
na bóle głowy lub migrenę	66,0	2,5	17,6	45,9
na inne bóle	82,4	27,0	20,1	35,3
hormonalne syntetyczne	8,7	1,6	2,5	4,6
uspokajające	38,6	6,0	11,5	21,1
inne leki	447,6	204,8	126,7	116,1
Nie stosowali leków	3819,8	1151,2	1195,7	1472,9
Brak danych	5,2	5,0	-	0,1
w odsetkach				
Ogółem	100,0	100,0	100,0	100,0
Tak, stosowali leki	33,5	40,6	32,9	27,1
Nie stosowali leków	66,4	59,1	67,1	72,9
Brak danych	0,1	0,3	-	0,0
na 1000 dzieci stosujących leki				
w tym				
antybiotyki	368	373	383	345
na przeziębienie, grypę lub ból gardła	626	645	656	568
na objawy alergii	279	221	327	310
na problemy żołądkowe	48	59	44	35
na bóle głowy lub migrenę	34	3	30	84
na inne bóle	43	34	34	65
hormonalne syntetyczne	5	2	4	8
uspokajające	20	8	20	39
inne leki	233	259	216	212

TABL. X/34 OSOBY W WIEKU 0-14 LAT WEDŁUG WIEKU I RODZAJÓW LEKÓW STOSOWANYCH BEZ RECEPTY

Wyszczególnienie	Ogółem	0-4 lata	5-9	10-14
w tysiącach				
Ogółem	5749,2	1946,6	1781,8	2020,7
Tak, stosowali leki	2817,1	882,0	941,6	993,4
w tym				
na przeziębienie, grypę lub ból gardła	1139,1	292,1	402,1	444,8
na objawy alergii	138,9	41,8	52,6	44,6
na problemy żołądkowe	65,8	12,3	22,8	30,8
na bóle głowy lub migrenę	108,9	1,0	32,9	75,0
na inne bóle	92,0	19,9	24,5	47,6
witaminy, preparaty mineralne lub środki wzmacniające	2327,9	740,6	804,3	783,0
inne leki lub suplementy diety	191,3	60,4	71,4	59,5
Nie stosowali leków	2924,5	1058,8	838,8	1026,9
Brak danych	7,6	5,8	1,5	0,3
w odsetkach				
Ogółem	100,0	100,0	100,0	100,0
Tak, stosowali leki	49,0	45,3	52,8	49,2
Nie stosowali leków	50,9	54,4	47,1	50,8
Brak danych	0,1	0,3	0,1	-
na 1000 dzieci stosujących leki				
w tym				
na przeziębienie, grypę lub ból gardła	404	331	427	448
na objawy alergii	49	47	56	45
na problemy żołądkowe	23	14	24	31
na bóle głowy lub migrenę	39	1	35	76
na inne bóle	33	23	26	48
witaminy, preparaty mineralne lub środki wzmacniające	826	840	854	788
inne leki lub suplementy diety	68	69	76	60

TABL. X/35 OSOBY W WIEKU 0-14 LAT WEDŁUG KORZYSTANIA Z USŁUG SPECJALISTÓW PARAMEDYCYNY ORAZ OSÓB PRAKTYKUJĄCYCH MEDYCYNĘ ALTERNATYWNA

Wyszczególnienie	Ogółem	Wiek		
		0-4 lata	5-9	10-14
	w tysiącach			
Ogółem	5749,2	1946,6	1781,8	2020,7
z tego korzystające z usług:				
laboratorium analitycznego, pracowni radiologicznej lub innej (USG, tomografii komputerowej, rezonansu magnetycznego)	1763,8	700,9	532,7	530,3
pielęgniarki, położnej	800,9	483,2	147,2	170,5
specjalisty leczenia wad postawy	378,6	129,7	132,9	116,0
logopedy	411,5	83,8	251,9	75,9
psychologa lub psychoterapeuty	195,5	22,2	83,6	89,8
dietetyka	33,1	8,4	9,0	15,7
fizjoterapeuty/ kinezyterapeuty	57,6	10,0	18,3	29,4
chiropraktyka (kręgarza), masażyści	22,2	4,4	9,7	8,0
terapeuty zajęciowego	57,6	9,9	20,3	27,3
innego specjalisty medycznego (np. higienistki stomatologicznej, higienistki szkolnej, audiologa)	598,7	49,3	241,4	308,0
homeopaty	30,9	14,6	9,5	6,8
innej osoby praktykującej medycynę alternatywną (np. bioenergoterapeuty, zielarza, hipoterapeuty)	26,5	7,9	9,2	9,5
	na 1000 dzieci w danej grupie wieku			
z tego korzystające z usług:				
laboratorium analitycznego, pracowni radiologicznej lub innej (USG, tomografii komputerowej, rezonansu magnetycznego)	307	360	299	262
pielęgniarki, położnej	139	248	83	84
specjalisty leczenia wad postawy	66	67	75	57
logopedy	72	43	141	38
psychologa lub psychoterapeuty	34	11	47	44
dietetyka	6	4	5	8
fizjoterapeuty/ kinezyterapeuty	10	5	10	15
chiropraktyka (kręgarza), masażyści	4	2	5	4
terapeuty zajęciowego	10	5	11	14
innego specjalisty medycznego (np. higienistki stomatologicznej, higienistki szkolnej, audiologa)	104	25	135	152
homeopaty	5	8	5	3
innej osoby praktykującej medycynę alternatywną (np. bioenergoterapeuty, zielarza, hipoterapeuty)	5	4	5	5

TABL. X/36 OSOBY W WIEKU 15 LAT I WIĘCEJ WEDŁUG KORZYSTANIA Z USŁUG SPECJALISTÓW PARAMEDYCYNY ORAZ OSÓB PRAKTYKUJĄCYCH MEDYCYNĘ ALTERNATYWNA

Wyszczególnienie	Ogółem	15-19 lat	20-29	30-39	40-49	50-59	60-69	70-79	80 lat i więcej
w tysiącach									
Ogółem	31995,5	2446,3	6077,5	5645,2	4833,7	5779,7	3478,4	2499,9	1234,7
z tego korzystające z usług:									
Laboratorium analitycznego, pracowni radiologicznej itp.	15611,5	701,1	2289,6	2473,3	2327,2	3243,9	2183,5	1646,7	746,2
Fizjoterapeuty, kinezyterapeuty	2348,4	68,0	151,4	237,2	363,7	605,0	481,8	342,2	99,0
Pielęgniarki, położnej	2465,0	130,0	424,8	362,9	278,1	390,9	313,0	325,4	239,9
Dietetyka	365,1	16,2	55,9	46,0	39,9	73,3	68,4	49,6	15,8
Logopedy	65,3	19,0	14,4	2,2	4,3	5,5	7,5	5,4	7,0
Chiropraktyka (kręgarza), masażyści	1314,3	25,6	94,4	196,2	215,8	329,9	238,6	155,2	58,7
Terapeuty zajęciowego	330,5	26,0	22,0	37,5	59,8	84,2	46,7	39,0	15,3
Psychologa lub psychoterapeuty	690,8	60,6	105,9	154,2	119,6	144,1	62,8	33,1	10,5
Innego specjalisty medycznego	1258,4	132,9	272,2	182,3	174,1	224,5	150,0	86,6	35,6
Homeopaty	89,4	5,8	12,2	22,6	11,5	15,9	9,3	8,2	4,0
Specjaliści od akupunktury	77,3	3,5	7,7	14,2	16,8	20,5	4,4	3,6	6,7
Zielarza (fitoterapeuty)	165,5	2,6	20,1	11,1	27,2	38,8	31,9	22,8	10,9
Innej osoby praktykującej medycynę alternatywną	205,6	4,3	26,6	31,7	34,3	59,0	27,8	17,6	4,3
w odsetkach									
Ogółem	100,0	100,0	100,0	100,0	100,0	100,0	100,0	100,0	100,0
z tego korzystające z usług:									
Laboratorium analitycznego, pracowni radiologicznej itp.	48,8	28,7	37,7	43,8	48,1	56,1	62,8	65,9	60,4
Fizjoterapeuty, kinezyterapeuty	7,3	2,8	2,5	4,2	7,5	10,5	13,9	13,7	8,0
Pielęgniarki, położnej	7,7	5,3	7,0	6,4	5,8	6,8	9,0	13,0	19,4
Dietetyka	1,1	0,7	0,9	0,8	0,8	1,3	2,0	2,0	1,3
Logopedy	0,2	0,8	0,2	0,0	0,1	0,1	0,2	0,2	0,6
Chiropraktyka (kręgarza), masażyści	4,1	1,0	1,6	3,5	4,5	5,7	6,9	6,2	4,8
Terapeuty zajęciowego	1,0	1,1	0,4	0,7	1,2	1,5	1,3	1,6	1,2
Psychologa lub psychoterapeuty	2,2	2,5	1,7	2,7	2,5	2,5	1,8	1,3	0,8
Innego specjalisty medycznego	3,9	5,4	4,5	3,2	3,6	3,9	4,3	3,5	2,9
Homeopaty	0,3	0,2	0,2	0,4	0,2	0,3	0,3	0,3	0,3
Specjaliści od akupunktury	0,2	0,1	0,1	0,3	0,3	0,4	0,1	0,1	0,5
Zielarza (fitoterapeuty)	0,5	0,1	0,3	0,2	0,6	0,7	0,9	0,9	0,9
Innej osoby praktykującej medycynę alternatywną	0,6	0,2	0,4	0,6	0,7	1,0	0,8	0,7	0,4

TABL. X/37 OSOBY W WIEKU 15 LAT I WIĘCEJ KORZYSTAJĄCE Z USŁUG OPIEKI W DOMU ORAZ INNYCH FORM POMOCY

Wyszczególnienie	Z domowych usług opieki/pielęgnacyjnych świadczonych przez pielęgniarkę lub położną		Z pomocy w domu przy pracach domowych lub dla starszych osób		Z usług dostarczania posiłków do domu		Z usług transportowych		Z innych rodzajów usług opieki w domu	
	w tys.	w %	w tys.	w %	w tys.	w %	w tys.	w %	w tys.	w %
Ogółem	514,3	1,6	835,8	2,6	168,7	0,5	405,0	1,3	319,7	1,0
miasta	339,7	1,7	496,4	2,5	116,0	0,6	219,2	1,1	185,2	0,9
wieś	174,5	1,4	339,5	2,8	52,7	0,4	185,7	1,5	134,4	1,1
Płeć										
Mężczyźni	137,6	0,9	239,6	1,6	78,5	0,5	165,8	1,1	108,7	0,7
Kobiety	376,7	2,2	596,2	3,6	90,3	0,5	239,1	1,4	210,9	1,3
Wiek										
15-19	6,6	0,3	1,6	0,1	1,3	0,1	7,5	0,3	1,9	0,1
20-29	42,3	0,7	22,1	0,4	22,6	0,4	6,5	0,1	8,4	0,1
30-39	27,5	0,5	19,1	0,3	12,4	0,2	18,5	0,3	12,8	0,2
40-49	25,3	0,5	34,9	0,7	4,0	0,1	32,2	0,7	17,1	0,4
50-59	60,9	1,1	97,5	1,7	24,2	0,4	49,2	0,9	39,5	0,7
60-69	64,4	1,9	137,4	4,0	11,3	0,3	61,6	1,8	36,2	1,0
70-79	121,2	4,8	242,9	9,7	27,4	1,1	100,0	4,0	79,3	3,2
80 lat i więcej	166,1	13,5	280,3	22,7	65,5	5,3	129,5	10,5	124,4	10,1
Poziom wykształcenia										
wyższe	34,9	0,6	73,5	1,3	27,3	0,5	24,8	0,5	18,2	0,3
policealne	14,4	2,2	8,7	1,3	5,3	0,8	6,8	1,0	5,5	0,8
średnie	126,4	1,3	204,9	2,1	38,2	0,4	80,1	0,8	70,4	0,7
zasadnicze zawodowe	92,1	1,1	130,8	1,6	29,4	0,3	74,1	0,9	48,6	0,6
gimnazjalne	8,3	0,5	6,6	0,4	1,1	0,1	3,2	0,2	4,0	0,2
podstawowe	196,2	3,7	345,2	6,4	53,3	1,0	170,5	3,2	132,5	2,5
bez wykształcenia	42,0	12,5	66,2	19,6	14,3	4,2	45,5	13,5	40,6	12,1
Stan cywilny prawny										
kawaler/panna	51,4	0,6	91,5	1,0	46,5	0,5	50,7	0,6	44,6	0,5
zonaty/zamężna	242,6	1,3	291,3	1,6	42,6	0,2	161,3	0,9	107,1	0,6
wdowiec/wdowa	202,8	6,2	420,8	12,8	74,1	2,3	169,0	5,1	158,9	4,8
rozwódziona(a)/separowana(a)	17,5	1,4	32,2	2,5	5,5	0,4	23,9	1,9	9,0	0,7
Stan cywilny faktyczny										
żyjący w związku	244,7	1,3	285,3	1,5	43,2	0,2	161,2	0,9	105,9	0,6
nie żyjący w związku	269,6	2,1	550,5	4,2	125,5	1,0	243,7	1,9	213,7	1,6
Status na rynku pracy										
pracujący	59,2	0,4	45,9	0,3	34,5	0,2	45,3	0,3	24,5	0,2
bezrobotni	6,7	0,3	8,9	0,4	1,6	0,1	4,0	0,2	1,6	0,1
bierni zawodowo	448,4	3,1	781,1	5,4	132,7	0,9	355,7	2,5	293,6	2,0
Według oceny stanu zdrowia	434,2	1,5	753,2	2,7	141,0	0,5	357,2	1,3	260,8	0,9
bardzo dobre i dobre	61,9	0,4	46,0	0,3	17,1	0,1	15,3	0,1	9,9	0,1
takie sobie	106,0	1,4	256,6	3,4	36,8	0,5	95,6	1,3	82,5	1,1
złe i bardzo złe	266,2	7,4	450,6	12,5	87,1	2,4	246,4	6,9	168,4	4,7
Według długotrwałych problemów zdrowotnych										
z problemami	466,1	3,0	809,4	5,3	141,7	0,9	397,9	2,6	311,9	2,0
bez problemów	48,2	0,3	24,4	0,1	26,0	0,2	6,4	0,0	7,1	0,0
brak danych	-	-	2,0	1,2	1,1	0,6	0,7	0,4	0,7	0,4
Według sprawności										
niesprawni	354,2	7,0	568,9	11,2	98,5	1,9	297,0	5,8	247,7	4,9
sprawni	160,1	0,6	266,9	1,0	70,2	0,3	107,9	0,4	71,9	0,3
Według występowania chorób/dolegliwości przewlekłych										
chorujący przewlekłe	460,5	2,6	810,3	4,6	146,3	0,8	388,9	2,2	311,4	1,8
nie chorujący przewlekłe	53,8	0,4	25,5	0,2	22,5	0,2	16,0	0,1	8,3	0,1

**TABL. X/38 OSOBY W WIEKU 0-14 LAT WEDŁUG KORZYSTANIA Z USŁUG
OPIEKI W DOMU ORAZ INNYCH FORM POMOCY**

Wyszczególnienie	Ogółem	Wiek		
		0-4 lata	5-9	10-14
	w tysiącach			
Ogółem	5749,2	1946,6	1781,8	2020,7
z tego korzystające z usług:				
pielęgnacyjnych w domu	87,6	79,4	3,5	4,7
dostarczania posiłków do domu	4,2	0,7	1,3	2,2
transportowych	6,6	-	3,0	3,6
z innych usług opieki w domu	7,2	0,8	2,6	3,8
na 10 000 dzieci w danej grupie wieku				
z tego korzystające z usług:				
pielęgnacyjnych w domu	152	408	20	23
dostarczania posiłków do domu	7	4	7	11
transportowych	11	-	17	18
z innych usług opieki w domu	13	4	15	19

ANEKS TABELARYCZNY

CZĘŚĆ II. TABLICE WOJEWÓDZKIE WEDŁUG GRUP WIEKU

OBJAŚNIENIA ZNAKÓW UMOWNYCH

Kreska (-) – zjawisko nie wystąpiło

Znak x – wypełnienie pozycji jest niemożliwe lub niecelowe

Uwaga!

Zamieszczone dane dotyczące zbiorowości, których wielkość po uogólnieniu jest mniejsza niż 5 tys. należy interpretować ostrożnie, z uwagi na wysoki losowy błąd próby.

W niektórych tablicach sumy danych mogą być różne od wielkości podanych w wierszu "ogółem" ze względu na elektroniczną technikę zaokrąglania liczb.

We wszystkich tablicach w podziale nie uwzględniono pozycji „brak danych”; jest jednak ona ujęta w pozycji „ogółem”.

TABL. W/1 LUDNOŚĆ WEDŁUG OCENY STANU ZDROWIA

Województwa	Ogółem	Ocena stanu zdrowia		
		bardzo dobre i dobre	takie sobie, ani dobre, ani złe	złe i bardzo złe
	w tysiącach			
Ogółem	33847,7	22221,9	7920,0	3674,1
Dolnośląskie	2520,8	1647,7	569,5	302,8
Kujawsko-pomorskie	1752,5	1143,9	440,1	168,5
Lubelskie	1862,2	1142,6	445,9	273,8
Lubuskie	866,3	573,5	191,7	101,1
Łódzkie	2308,8	1446,1	588,4	272,0
Małopolskie	2909,5	1900,6	720,5	288,4
Mazowieckie	4930,8	3228,2	1155,0	534,3
Opolskie	818,0	527,3	211,7	79,0
Podkarpackie	1822,7	1241,2	405,3	176,1
Podlaskie	1045,3	669,7	247,6	128,1
Pomorskie	1936,2	1349,9	408,2	174,9
Śląskie	4050,1	2623,0	941,6	477,1
Świętokrzyskie	1050,3	650,7	259,1	140,1
Warmińsko-mazurskie	1313,4	896,0	285,9	129,6
Wielkopolskie	3108,3	2120,6	702,8	283,5
Zachodniopomorskie	1552,4	1060,8	346,8	144,9
Miasta				
Ogółem	20767,7	13649,8	4909,2	2190,8
Dolnośląskie	1774,5	1154,6	412,4	206,6
Kujawsko-pomorskie	1066,4	686,6	266,3	113,5
Lubelskie	887,9	569,8	209,4	108,6
Lubuskie	558,8	373,6	116,4	68,7
Łódzkie	1523,9	960,6	388,2	172,7
Małopolskie	1457,1	934,6	381,4	141,1
Mazowieckie	3204,0	2160,6	737,6	299,0
Opolskie	433,7	276,6	113,2	44,0
Podkarpackie	741,6	520,1	158,7	62,8
Podlaskie	632,1	412,7	149,1	70,3
Pomorskie	1298,9	897,5	264,6	136,8
Śląskie	3130,8	2002,3	742,0	380,8
Świętokrzyskie	478,1	294,3	124,5	59,3
Warmińsko-mazurskie	793,2	534,4	176,6	81,5
Wielkopolskie	1717,3	1146,2	415,5	154,3
Zachodniopomorskie	1069,2	725,2	253,0	90,9

TABL. W/1 LUDNOŚĆ WEDŁUG OCENY STANU ZDROWIA (CD.)

Województwa	Ogółem	Ocena stanu zdrowia		
		bardzo dobre i dobre	takie sobie, ani dobre, ani złe	złe i bardzo złe
	w tysiącach			
	Wieś			
Ogółem	13080,0	8572,1	3010,8	1483,3
Dolnośląskie	746,3	493,1	157,0	96,2
Kujawsko-pomorskie	686,1	457,3	173,8	55,0
Lubelskie	974,3	572,7	236,4	165,2
Lubuskie	307,6	199,9	75,2	32,4
Łódzkie	785,0	485,5	200,2	99,3
Małopolskie	1452,4	966,0	339,1	147,3
Mazowieckie	1726,8	1067,7	417,4	235,3
Opolskie	384,3	250,8	98,5	35,0
Podkarpackie	1081,1	721,1	246,6	113,3
Podlaskie	413,2	257,0	98,5	57,8
Pomorskie	637,2	452,3	143,5	38,2
Śląskie	919,3	620,7	199,6	96,3
Świętokrzyskie	572,2	356,4	134,6	80,8
Warmińsko-mazurskie	520,1	361,7	109,3	48,1
Wielkopolskie	1390,9	974,4	287,4	129,2
Zachodniopomorskie	483,2	335,5	93,7	54,0
	W wieku			
0-14 lat	5749,2	5301,8	369,1	78,2
Dolnośląskie	400,0	369,2	22,0	8,8
Kujawsko-pomorskie	319,7	296,3	18,7	4,7
Lubelskie	330,5	299,1	27,6	3,8
Lubuskie	153,4	142,2	9,7	1,4
Łódzkie	353,7	327,2	22,3	4,1
Małopolskie	524,6	485,8	33,6	5,2
Mazowieckie	787,4	718,3	63,4	5,8
Opolskie	137,4	126,3	8,7	2,4
Podkarpackie	337,6	312,3	19,4	6,0
Podlaskie	177,7	162,8	14,1	0,8
Pomorskie	366,5	342,3	20,3	3,9
Śląskie	643,5	597,7	29,9	15,9
Świętokrzyskie	184,6	166,5	14,1	4,0
Warmińsko-mazurskie	231,0	208,3	21,2	1,5
Wielkopolskie	548,4	516,6	27,5	4,4
Zachodniopomorskie	253,1	231,0	16,6	5,5

TABL. W/1 LUDNOŚĆ WEDŁUG OCENY STANU ZDROWIA (CD.)

Województwa	Ogółem	Ocena stanu zdrowia		
		bardzo dobre i dobre	takie sobie, ani dobre, ani złe	złe i bardzo złe
		w tysiącach		
15-29 lat	6876,8	6223,9	541,1	98,7
Dolnośląskie	478,5	428,0	45,1	5,4
Kujawsko-pomorskie	345,8	313,1	32,7	-
Lubelskie	385,3	344,9	34,6	5,7
Lubuskie	168,1	156,6	9,8	1,7
Łódzkie	436,2	393,3	36,2	6,7
Małopolskie	585,4	527,9	46,7	10,7
Mazowieckie	1005,1	899,5	76,4	20,3
Opolskie	146,8	129,8	16,1	0,9
Podkarpackie	398,8	368,5	27,5	2,8
Podlaskie	211,6	188,6	16,4	6,5
Pomorskie	395,5	355,3	28,6	10,0
Śląskie	806,3	722,0	64,6	17,1
Świętokrzyskie	187,5	173,4	12,9	1,1
Warmińsko-mazurskie	303,9	278,8	20,7	4,4
Wielkopolskie	689,3	637,0	48,5	3,8
Zachodniopomorskie	332,9	307,0	24,3	1,6
30-39 lat	9236,3	6902,8	1899,5	428,0
Dolnośląskie	685,6	517,3	138,1	30,2
Kujawsko-pomorskie	468,0	331,3	114,1	22,5
Lubelskie	486,2	345,7	105,3	35,2
Lubuskie	239,5	177,7	48,0	13,8
Łódzkie	626,4	488,6	106,2	31,5
Małopolskie	830,1	619,5	181,4	29,1
Mazowieckie	1383,4	1039,5	283,8	57,7
Opolskie	234,0	168,7	55,0	10,3
Podkarpackie	498,6	370,7	109,4	18,6
Podlaskie	291,4	216,4	62,3	12,6
Pomorskie	516,5	399,6	95,0	21,8
Śląskie	1092,8	812,8	223,2	54,6
Świętokrzyskie	267,5	192,5	61,4	13,1
Warmińsko-mazurskie	352,6	264,3	70,4	17,0
Wielkopolskie	844,6	635,0	167,3	42,3
Zachodniopomorskie	419,4	323,2	78,5	17,7

TABL. W/1 LUDNOŚĆ WEDŁUG OCENY STANU ZDROWIA (DOK.)

Województwa	Ogółem	Ocena stanu zdrowia		
		bardzo dobre i dobre	takie sobie, ani dobre, ani złe	złe i bardzo złe
	w tysiącach			
50-69 lat	8544,6	3291,6	3639,5	1601,7
Dolnośląskie	692,8	294,8	254,1	143,9
Kujawsko-pomorskie	451,1	173,9	201,7	75,5
Lubelskie	450,9	132,1	205,4	113,5
Lubuskie	225,0	86,2	94,6	44,1
Łódzkie	634,2	215,2	309,4	107,3
Małopolskie	672,2	219,8	326,6	125,8
Mazowieckie	1216,9	483,0	492,3	239,5
Opolskie	211,4	85,4	94,1	31,9
Podkarpackie	412,5	168,5	167,2	76,9
Podlaskie	246,6	85,4	109,5	51,7
Pomorskie	476,1	212,4	190,5	71,6
Śląskie	1091,1	443,5	447,2	197,0
Świętokrzyskie	283,9	105,3	120,5	58,1
Warmińsko-mazurskie	310,5	126,1	128,1	55,2
Wielkopolskie	763,1	284,4	336,2	141,2
Zachodniopomorskie	406,5	175,8	162,2	68,5
70 lat i więcej	3440,8	501,8	1470,8	1467,4
Dolnośląskie	264,0	38,4	110,1	114,6
Kujawsko-pomorskie	167,9	29,2	73,0	65,7
Lubelskie	209,4	20,9	73,0	115,6
Lubuskie	80,4	10,8	29,5	40,0
Łódzkie	258,4	21,7	114,3	122,4
Małopolskie	297,3	47,6	132,1	117,6
Mazowieckie	538,0	88,0	239,1	210,9
Opolskie	88,5	17,2	37,8	33,6
Podkarpackie	175,1	21,3	81,9	71,8
Podlaskie	118,1	16,5	45,2	56,5
Pomorskie	181,6	40,3	73,7	67,6
Śląskie	416,4	47,0	176,7	192,7
Świętokrzyskie	126,9	13,0	50,2	63,7
Warmińsko-mazurskie	115,4	18,5	45,4	51,5
Wielkopolskie	262,8	47,6	123,3	91,8
Zachodniopomorskie	140,6	23,8	65,2	51,6

TABL. W/2 MĘŻCZYŹNI WEDŁUG OCENY STANU ZDROWIA

Województwa	Ogółem	Ocena stanu zdrowia		
		bardzo dobre i dobre	takie sobie, ani dobre, ani złe	złe i bardzo złe
	w tysiącach			
	Ogółem			
Ogółem	15612,0	10787,9	3363,5	1443,0
Dolnośląskie	1163,0	800,3	239,1	122,7
Kujawsko-pomorskie	797,8	537,7	185,4	74,7
Lubelskie	846,2	554,5	184,8	106,8
Lubuskie	399,3	278,1	83,2	38,0
Łódzkie	1051,2	702,9	250,8	95,9
Małopolskie	1344,8	919,4	297,7	127,7
Mazowieckie	2327,6	1599,8	499,3	222,9
Opolskie	356,6	244,3	83,3	28,9
Podkarpackie	854,6	617,9	165,8	70,9
Podlaskie	483,4	339,2	98,0	46,2
Pomorskie	880,9	631,4	172,6	75,4
Śląskie	1846,1	1263,3	409,3	167,8
Świętokrzyskie	473,9	310,2	111,9	51,7
Warmińsko-mazurskie	616,6	454,1	113,2	48,3
Wielkopolskie	1452,8	1015,0	322,7	113,6
Zachodniopomorskie	717,3	519,5	146,2	51,6
	Miasta			
Ogółem	9421,3	6521,4	2033,2	854,9
Dolnośląskie	808,4	554,9	175,5	77,1
Kujawsko-pomorskie	479,5	318,6	109,7	51,2
Lubelskie	399,4	272,3	85,7	41,4
Lubuskie	254,8	185,0	46,1	23,8
Łódzkie	684,7	464,8	156,0	62,2
Małopolskie	673,8	449,0	166,7	58,0
Mazowieckie	1469,2	1039,7	302,8	124,6
Opolskie	187,7	128,9	42,3	16,4
Podkarpackie	335,7	251,3	55,9	28,5
Podlaskie	285,0	206,5	53,1	25,4
Pomorskie	581,6	420,6	101,9	59,2
Śląskie	1423,4	955,0	322,6	140,1
Świętokrzyskie	208,8	131,2	55,5	22,2
Warmińsko-mazurskie	365,8	269,4	68,1	28,2
Wielkopolskie	776,3	520,5	190,7	63,7
Zachodniopomorskie	487,3	353,8	100,6	32,9

TABL. W/2 MĘŻCZYŹNI WEDŁUG OCENY STANU ZDROWIA (CD.)

Województwa	Ogółem	Ocena stanu zdrowia		
		bardzo dobre i dobre	takie sobie, ani dobre, ani złe	złe i bardzo złe
	w tysiącach			
	Wieś			
Ogółem	6190,7	4266,5	1330,2	588,1
Dolnośląskie	354,7	245,5	63,6	45,6
Kujawsko-pomorskie	318,3	219,1	75,7	23,5
Lubelskie	446,8	282,3	99,2	65,4
Lubuskie	144,5	93,2	37,0	14,3
Łódzkie	366,5	238,1	94,8	33,7
Małopolskie	671,0	470,3	131,0	69,6
Mazowieckie	858,3	560,1	196,5	98,3
Opolskie	168,9	115,4	41,0	12,5
Podkarpackie	518,9	366,6	110,0	42,4
Podlaskie	198,4	132,7	44,9	20,8
Pomorskie	299,3	210,9	70,7	16,2
Śląskie	422,7	308,3	86,7	27,7
Świętokrzyskie	265,1	179,1	56,5	29,5
Warmińsko-mazurskie	250,9	184,7	45,1	20,0
Wielkopolskie	676,5	494,6	132,1	49,9
Zachodniopomorskie	229,9	165,7	45,6	18,7
	W wieku			
0-14 lat	2949,1	2700,9	206,4	41,8
Dolnośląskie	204,7	188,9	10,5	5,3
Kujawsko-pomorskie	163,4	145,8	14,0	3,7
Lubelskie	169,2	153,1	15,1	1,0
Lubuskie	79,0	71,9	7,1	-
Łódzkie	181,5	172,0	8,1	1,4
Małopolskie	268,1	247,7	18,9	1,5
Mazowieckie	404,3	358,1	40,4	5,8
Opolskie	71,0	65,8	2,8	2,4
Podkarpackie	173,4	160,2	9,9	3,4
Podlaskie	91,0	81,8	8,5	0,8
Pomorskie	188,4	173,8	12,4	2,2
Śląskie	329,8	307,0	17,3	5,6
Świętokrzyskie	94,4	85,8	6,3	2,3
Warmińsko-mazurskie	118,4	107,0	10,3	1,1
Wielkopolskie	282,6	263,7	15,3	3,6
Zachodniopomorskie	129,9	118,5	9,6	1,8

TABL. W/2 MĘŻCZYŹNI WEDŁUG OCENY STANU ZDROWIA (CD.)

Województwa	Ogółem	Ocena stanu zdrowia		
		bardzo dobre i dobre	takie sobie, ani dobre, ani złe	złe i bardzo złe
	w tysiącach			
15-29 lat	3340,5	3036,4	246,0	54,7
Dolnośląskie	230,3	208,5	20,4	1,4
Kujawsko-pomorskie	166,6	151,9	14,7	-
Lubelskie	180,4	161,7	14,6	4,1
Lubuskie	77,6	73,5	3,7	0,4
Łódzkie	207,0	189,4	13,9	3,7
Małopolskie	285,4	252,8	26,3	6,3
Mazowieckie	514,2	468,3	32,2	10,3
Opolskie	65,0	56,4	8,3	0,2
Podkarpackie	197,1	183,3	11,8	1,9
Podlaskie	100,9	94,4	3,6	2,9
Pomorskie	188,8	172,1	11,0	5,8
Śląskie	391,1	350,1	29,1	12,0
Świętokrzyskie	86,6	77,9	7,6	1,1
Warmińsko-mazurskie	149,0	135,9	11,4	1,8
Wielkopolskie	344,7	312,8	29,7	2,1
Zachodniopomorskie	155,8	147,4	7,9	0,5
30-39 lat	4338,5	3277,4	857,0	201,8
Dolnośląskie	329,5	253,5	58,8	17,2
Kujawsko-pomorskie	209,0	151,5	46,3	11,2
Lubelskie	228,1	166,5	48,2	13,4
Lubuskie	115,1	88,0	20,7	6,4
Łódzkie	300,5	227,6	57,8	15,1
Małopolskie	394,7	296,1	77,2	21,4
Mazowieckie	664,0	502,4	135,8	25,9
Opolskie	101,6	74,7	24,0	2,9
Podkarpackie	237,7	182,8	43,8	11,1
Podlaskie	138,3	106,6	26,3	5,4
Pomorskie	232,2	174,6	45,1	12,4
Śląskie	506,3	377,4	105,3	21,3
Świętokrzyskie	120,8	84,9	28,8	7,1
Warmińsko-mazurskie	170,2	133,0	30,4	6,8
Wielkopolskie	392,1	296,9	76,1	19,1
Zachodniopomorskie	198,3	160,9	32,4	5,0

TABL. W/2 MĘŻCZYŹNI WEDŁUG OCENY STANU ZDROWIA (DOK.)

Województwa	Ogółem	Ocena stanu zdrowia		
		bardzo dobre i dobre	takie sobie, ani dobre, ani złe	złe i bardzo złe
	w tysiącach			
50-69 lat	3804,5	1559,3	1528,4	705,7
Dolnośląskie	310,5	133,8	111,1	65,5
Kujawsko-pomorskie	200,0	76,7	86,7	36,5
Lubelskie	195,9	63,2	83,2	49,5
Lubuskie	101,5	40,8	40,4	20,3
Łódzkie	278,8	100,8	129,5	46,8
Małopolskie	300,2	108,2	123,8	68,2
Mazowieckie	553,3	231,2	206,4	113,6
Opolskie	90,0	40,4	36,6	13,0
Podkarpackie	181,9	82,7	68,0	31,2
Podlaskie	111,3	47,9	43,1	20,3
Pomorskie	209,5	93,1	81,1	33,8
Śląskie	478,9	209,1	191,4	75,0
Świętokrzyskie	127,1	55,2	51,6	20,3
Warmińsko-mazurskie	140,3	68,1	46,5	24,7
Wielkopolskie	341,6	125,1	156,6	58,5
Zachodniopomorskie	183,6	82,9	72,2	28,5
70 lat i więcej	1179,4	213,8	525,7	438,9
Dolnośląskie	88,0	15,6	38,3	33,3
Kujawsko-pomorskie	58,9	11,9	23,8	23,3
Lubelskie	72,5	10,0	23,8	38,7
Lubuskie	26,0	3,8	11,3	10,9
Łódzkie	83,5	13,1	41,5	28,9
Małopolskie	96,4	14,7	51,5	30,3
Mazowieckie	191,7	39,8	84,6	67,3
Opolskie	29,0	7,0	11,6	10,4
Podkarpackie	64,4	8,9	32,2	23,4
Podlaskie	42,0	8,6	16,6	16,8
Pomorskie	62,0	17,8	23,0	21,2
Śląskie	139,9	19,8	66,3	53,9
Świętokrzyskie	45,0	6,4	17,6	20,9
Warmińsko-mazurskie	38,7	10,2	14,7	13,9
Wielkopolskie	91,7	16,5	45,0	30,2
Zachodniopomorskie	49,6	9,8	24,1	15,8

TABL. W/3 KOBIEТЫ WEDŁUG OCENY STANU ZDROWIA

Województwa	Ogółem	Ocena stanu zdrowia		
		bardzo dobre i dobre	takie sobie, ani dobre, ani złe	złe i bardzo złe
	w tysiącach			
Ogółem	18235,7	11434,1	4556,5	2231,0
Dolnośląskie	1357,8	847,4	330,4	180,1
Kujawsko-pomorskie	954,7	606,1	254,7	93,8
Lubelskie	1016,0	588,1	261,0	167,0
Lubuskie	467,0	295,4	108,5	63,1
Łódzkie	1257,6	743,2	337,6	176,1
Małopolskie	1564,8	981,3	422,8	160,7
Mazowieckie	2603,2	1628,4	655,7	311,4
Opolskie	461,4	283,0	128,3	50,1
Podkarpackie	968,1	623,4	239,5	105,2
Podlaskie	562,0	330,5	149,6	81,9
Pomorskie	1055,2	718,5	235,6	99,6
Śląskie	2204,0	1359,7	532,3	309,3
Świętokrzyskie	576,3	340,5	147,1	88,3
Warmińsko-mazurskie	696,7	441,9	172,7	81,3
Wielkopolskie	1655,5	1105,5	380,1	169,9
Zachodniopomorskie	835,2	541,3	200,6	93,2
Miasta				
Ogółem	11346,4	7128,4	2875,9	1335,9
Dolnośląskie	966,2	599,8	236,9	129,5
Kujawsko-pomorskie	586,9	368,0	156,6	62,3
Lubelskie	488,5	297,6	123,8	67,2
Lubuskie	303,9	188,7	70,3	44,9
Łódzkie	839,2	495,8	232,3	110,5
Małopolskie	783,4	485,6	214,8	83,1
Mazowieckie	1734,8	1120,8	434,8	174,4
Opolskie	246,0	147,6	70,9	27,5
Podkarpackie	405,9	268,8	102,8	34,3
Podlaskie	347,2	206,2	96,0	44,9
Pomorskie	717,3	477,0	162,7	77,6
Śląskie	1707,4	1047,3	419,4	240,7
Świętokrzyskie	269,2	163,1	69,0	37,1
Warmińsko-mazurskie	427,5	265,0	108,5	53,2
Wielkopolskie	941,1	625,7	224,8	90,6
Zachodniopomorskie	581,9	371,4	152,4	58,0

TABL. W/3 KOBIETY WEDŁUG OCENY STANU ZDROWIA (CD.)

Województwa	Ogółem	Ocena stanu zdrowia		
		bardzo dobre i dobre	takie sobie, ani dobre, ani złe	złe i bardzo złe
	w tysiącach			
	Wieś			
Ogółem	6889,3	4305,6	1680,6	895,2
Dolnośląskie	391,6	247,6	93,4	50,6
Kujawsko-pomorskie	367,8	238,1	98,1	31,5
Lubelskie	527,5	290,5	137,2	99,8
Lubuskie	163,1	106,7	38,2	18,2
Łódzkie	418,4	247,5	105,4	65,6
Małopolskie	781,4	495,7	208,1	77,6
Mazowieckie	868,4	507,5	220,9	136,9
Opolskie	215,4	135,4	57,5	22,5
Podkarpackie	562,1	354,6	136,6	70,9
Podlaskie	214,8	124,2	53,6	37,0
Pomorskie	337,9	241,5	72,9	22,0
Śląskie	496,6	312,4	112,9	68,6
Świętokrzyskie	307,1	177,3	78,2	51,2
Warmińsko-mazurskie	269,3	177,0	64,2	28,1
Wielkopolskie	714,4	479,8	155,3	79,3
Zachodniopomorskie	253,3	169,9	48,2	35,3
	W wieku			
0-14 lat	2800,0	2600,9	162,7	36,4
Dolnośląskie	195,3	180,3	11,5	3,4
Kujawsko-pomorskie	156,3	150,5	4,7	1,1
Lubelskie	161,3	146,0	12,5	2,8
Lubuskie	74,4	70,3	2,6	1,4
Łódzkie	172,2	155,3	14,3	2,7
Małopolskie	256,5	238,0	14,7	3,7
Mazowieckie	383,1	360,2	22,9	-
Opolskie	66,4	60,5	5,9	-
Podkarpackie	164,2	152,1	9,4	2,7
Podlaskie	86,7	81,0	5,7	-
Pomorskie	178,1	168,5	7,9	1,7
Śląskie	313,7	290,7	12,7	10,3
Świętokrzyskie	90,2	80,7	7,7	1,8
Warmińsko-mazurskie	112,7	101,3	10,9	0,4
Wielkopolskie	265,9	252,9	12,2	0,8
Zachodniopomorskie	123,2	112,5	6,9	3,7

TABL. W/3 KOBIETY WEDŁUG OCENY STANU ZDROWIA (CD.)

Województwa	Ogółem	Ocena stanu zdrowia		
		bardzo dobre i dobre	takie sobie, ani dobre, ani złe	złe i bardzo złe
	w tysiącach			
15-29 lat	3536,3	3187,5	295,1	44,0
Dolnośląskie	248,2	219,5	24,7	4,0
Kujawsko-pomorskie	179,2	161,2	18,0	-
Lubelskie	204,8	183,2	20,0	1,6
Lubuskie	90,5	83,1	6,1	1,3
Łódzkie	229,1	203,8	22,3	3,0
Małopolskie	300,0	275,2	20,5	4,3
Mazowieckie	490,9	431,2	44,2	10,0
Opolskie	81,8	73,4	7,8	0,6
Podkarpackie	201,7	185,2	15,6	0,9
Podlaskie	110,7	94,3	12,9	3,6
Pomorskie	206,7	183,3	17,6	4,2
Śląskie	415,2	371,9	35,5	5,1
Świętokrzyskie	100,9	95,6	5,3	-
Warmińsko-mazurskie	154,9	143,0	9,3	2,6
Wielkopolskie	344,6	324,1	18,8	1,7
Zachodniopomorskie	177,1	159,6	16,4	1,1
30-39 lat	4897,8	3625,4	1042,6	226,2
Dolnośląskie	356,0	263,8	79,3	13,0
Kujawsko-pomorskie	259,0	179,9	67,9	11,3
Lubelskie	258,0	179,2	57,1	21,8
Lubuskie	124,3	89,7	27,3	7,4
Łódzkie	325,9	261,0	48,4	16,4
Małopolskie	435,3	323,5	104,2	7,7
Mazowieckie	719,4	537,1	148,0	31,9
Opolskie	132,4	94,0	31,0	7,4
Podkarpackie	261,0	187,9	65,5	7,5
Podlaskie	153,1	109,8	36,0	7,3
Pomorskie	284,3	224,9	49,9	9,4
Śląskie	586,5	435,4	117,9	33,2
Świętokrzyskie	146,6	107,6	32,6	6,0
Warmińsko-mazurskie	182,4	131,4	40,0	10,2
Wielkopolskie	452,5	338,1	91,2	23,2
Zachodniopomorskie	221,0	162,2	46,1	12,7

TABL. W/3 KOBIETY WEDŁUG OCENY STANU ZDROWIA (DOK.)

Województwa	Ogółem	Ocena stanu zdrowia		
		bardzo dobre i dobre	takie sobie, ani dobre, ani złe	złe i bardzo złe
	w tysiącach			
50-69 lat	4740,1	1732,3	2111,1	895,9
Dolnośląskie	382,3	160,9	143,0	78,4
Kujawsko-pomorskie	251,2	97,2	115,0	39,0
Lubelskie	255,0	68,8	122,2	64,0
Lubuskie	123,5	45,4	54,2	23,8
Łódzkie	355,4	114,4	179,9	60,5
Małopolskie	372,0	111,6	202,8	57,7
Mazowieckie	663,5	251,8	285,9	125,9
Opolskie	121,3	45,0	57,5	18,9
Podkarpackie	230,6	85,7	99,2	45,7
Podlaskie	135,3	37,5	66,4	31,4
Pomorskie	266,5	119,4	109,4	37,8
Śląskie	612,1	234,4	255,8	122,0
Świętokrzyskie	156,7	50,1	68,8	37,8
Warmińsko-mazurskie	170,2	58,0	81,6	30,6
Wielkopolskie	421,5	159,2	179,6	82,7
Zachodniopomorskie	222,9	93,0	90,0	39,9
70 lat i więcej	2261,4	287,9	945,0	1028,5
Dolnośląskie	176,0	22,8	71,9	81,3
Kujawsko-pomorskie	109,0	17,3	49,2	42,4
Lubelskie	136,9	10,9	49,2	76,9
Lubuskie	54,3	7,0	18,2	29,1
Łódzkie	174,9	8,7	72,8	93,5
Małopolskie	200,9	33,0	80,6	87,3
Mazowieckie	346,2	48,1	154,5	143,6
Opolskie	59,5	10,1	26,2	23,2
Podkarpackie	110,7	12,5	49,7	48,5
Podlaskie	76,2	7,9	28,6	39,7
Pomorskie	119,6	22,4	50,7	46,4
Śląskie	276,5	27,3	110,4	138,8
Świętokrzyskie	81,9	6,5	32,6	42,7
Warmińsko-mazurskie	76,7	8,3	30,8	37,6
Wielkopolskie	171,1	31,1	78,3	61,6
Zachodniopomorskie	91,0	14,0	41,1	35,8

TABL. W/4 LUDNOŚĆ WEDŁUG WYSTĘPOWANIA DŁUGOTRWAŁYCH PROBLEMÓW ZDROWOTNYCH

Województwa	Ogółem	Z długotrwałymi problemami zdrowotnymi	Bez długotrwałych problemów zdrowotnych
	w tysiącach		
Ogółem	37744,6	16215,5	21348,8
Dolnośląskie	2841,5	1290,5	1537,6
Kujawsko-pomorskie	2012,0	843,9	1161,0
Lubelskie	2120,2	1007,5	1101,3
Lubuskie	976,2	414,9	559,2
Łódzkie	2502,6	1145,0	1348,6
Małopolskie	3233,2	1426,5	1782,6
Mazowieckie	5181,5	2329,7	2835,2
Opolskie	994,6	447,7	545,8
Podkarpackie	2091,6	806,4	1282,1
Podlaskie	1177,4	526,9	647,9
Pomorskie	2222,1	895,9	1315,1
Śląskie	4631,4	1961,5	2608,5
Świętokrzyskie	1260,6	523,0	735,0
Warmińsko-mazurskie	1414,1	517,8	892,6
Wielkopolskie	3399,8	1365,6	2032,8
Zachodniopomorskie	1685,8	712,7	963,4
Miasta			
Ogółem	23088,2	10442,9	12517,6
Dolnośląskie	2001,1	953,6	1036,9
Kujawsko-pomorskie	1228,8	550,1	674,6
Lubelskie	992,4	480,2	506,0
Lubuskie	630,7	271,3	357,9
Łódzkie	1607,7	791,3	809,0
Małopolskie	1590,9	791,6	782,2
Mazowieckie	3361,7	1565,6	1784,0
Opolskie	526,4	256,4	268,9
Podkarpackie	857,8	349,6	505,1
Podlaskie	710,8	316,5	393,5
Pomorskie	1472,9	621,3	846,2
Śląskie	3621,0	1609,6	1966,5
Świętokrzyskie	568,9	250,0	317,7
Warmińsko-mazurskie	848,7	312,3	534,1
Wielkopolskie	1908,3	822,9	1085,4
Zachodniopomorskie	1160,0	500,5	649,8

TABL. W/4 LUDNOŚĆ WEDŁUG WYSTĘPOWANIA DŁUGOTRWAŁYCH PROBLEMÓW ZDROWOTNYCH (CD.)

Województwa	Ogółem	Z długotrwałymi problemami zdrowotnymi	Bez długotrwałych problemów zdrowotnych
	w tysiącach		
	Wieś		
Ogółem	14656,5	5772,6	8831,2
Dolnośląskie	840,3	336,8	500,7
Kujawsko-pomorskie	783,2	293,8	486,4
Lubelskie	1127,9	527,4	595,2
Lubuskie	345,5	143,6	201,4
Łódzkie	894,9	353,7	539,6
Małopolskie	1642,3	634,9	1000,4
Mazowieckie	1819,8	764,1	1051,2
Opolskie	468,2	191,3	276,9
Podkarpackie	1233,8	456,8	777,0
Podlaskie	466,6	210,4	254,4
Pomorskie	749,3	274,6	468,9
Śląskie	1010,4	351,9	642,0
Świętokrzyskie	691,6	273,0	417,3
Warmińsko-mazurskie	565,4	205,5	358,5
Wielkopolskie	1491,5	542,7	947,4
Zachodniopomorskie	525,8	212,2	313,6
	W wieku		
0-14 lat	5749,2	896,1	4841,6
Dolnośląskie	400,0	68,0	332,0
Kujawsko-pomorskie	319,7	57,8	261,9
Lubelskie	330,5	56,7	273,8
Lubuskie	153,4	23,9	129,5
Łódzkie	353,7	56,2	296,6
Małopolskie	524,6	62,3	460,1
Mazowieckie	787,4	140,9	643,5
Opolskie	137,4	18,0	119,4
Podkarpackie	337,6	47,7	290,0
Podlaskie	177,7	40,3	137,4
Pomorskie	366,5	44,3	322,2
Śląskie	643,5	98,2	543,0
Świętokrzyskie	184,6	32,6	151,8
Warmińsko-mazurskie	231,0	29,3	200,6
Wielkopolskie	548,4	78,9	468,6
Zachodniopomorskie	253,1	41,0	211,3

TABL. W/4 LUDNOŚĆ WEDŁUG WYSTĘPOWANIA DŁUGOTRWAŁYCH PROBLEMÓW ZDROWOTNYCH (CD.)

Województwa	Ogółem	Z długotrwałymi problemami zdrowotnymi	Bez długotrwałych problemów zdrowotnych
	w tysiącach		
15-29 lat	8523,8	1669,9	6813,3
Dolnośląskie	625,9	157,8	465,0
Kujawsko-pomorskie	449,2	89,7	358,5
Lubelskie	492,9	121,5	367,9
Lubuskie	216,6	36,8	179,6
Łódzkie	519,9	117,0	402,1
Małopolskie	741,2	167,7	571,4
Mazowieckie	1103,7	190,0	913,7
Opolskie	212,3	43,3	168,5
Podkarpackie	513,8	77,3	434,6
Podlaskie	281,8	66,5	215,3
Pomorskie	514,4	98,2	411,3
Śląskie	1023,2	200,3	804,3
Świętokrzyskie	288,7	35,1	253,6
Warmińsko-mazurskie	348,5	56,1	291,8
Wielkopolskie	803,5	135,7	667,8
Zachodniopomorskie	388,2	76,7	307,8
30-49 lat	10478,9	3773,0	6638,9
Dolnośląskie	782,6	277,2	496,5
Kujawsko-pomorskie	557,9	198,3	356,6
Lubelskie	561,6	229,7	329,8
Lubuskie	271,0	94,3	176,4
Łódzkie	685,3	233,5	447,1
Małopolskie	915,9	341,9	559,4
Mazowieckie	1462,1	566,9	892,2
Opolskie	294,8	114,4	180,3
Podkarpackie	577,2	188,4	388,0
Podlaskie	322,3	119,3	202,2
Pomorskie	616,8	206,1	407,4
Śląskie	1308,5	467,1	820,5
Świętokrzyskie	332,7	114,5	216,2
Warmińsko-mazurskie	384,4	121,0	261,8
Wielkopolskie	947,8	330,8	617,0
Zachodniopomorskie	458,1	169,5	287,4

TABL. W/4 LUDNOŚĆ WEDŁUG WYSTĘPOWANIA DŁUGOTRWAŁYCH PROBLEMÓW ZDROWOTNYCH (DOK.)

Województwa	Ogółem	Z długotrwałymi problemami zdrowotnymi	Bez długotrwałych problemów zdrowotnych
	w tysiącach		
50-69 lat	9258,2	6467,8	2743,1
Dolnośląskie	745,7	516,0	228,2
Kujawsko-pomorskie	499,7	333,8	162,8
Lubelskie	507,9	388,7	114,9
Lubuskie	249,3	182,9	64,8
Łódzkie	667,0	477,5	187,4
Małopolskie	733,2	560,0	169,3
Mazowieckie	1268,0	915,9	346,0
Opolskie	247,4	175,8	71,0
Podkarpackie	460,5	308,9	151,3
Podlaskie	266,0	185,6	78,6
Pomorskie	527,6	366,2	158,5
Śląskie	1200,0	785,8	399,0
Świętokrzyskie	314,9	213,6	101,0
Warmińsko-mazurskie	330,3	205,0	124,8
Wielkopolskie	805,1	562,0	242,7
Zachodniopomorskie	435,4	290,2	142,9
70 lat i więcej	3734,6	3408,7	311,9
Dolnośląskie	287,3	271,4	15,9
Kujawsko-pomorskie	185,5	164,3	21,2
Lubelskie	227,2	211,0	14,8
Lubuskie	85,9	77,0	8,9
Łódzkie	276,7	260,8	15,4
Małopolskie	318,3	294,6	22,4
Mazowieckie	560,3	516,0	39,8
Opolskie	102,7	96,1	6,6
Podkarpackie	202,4	184,1	18,3
Podlaskie	129,6	115,2	14,5
Pomorskie	196,8	181,2	15,6
Śląskie	456,3	410,0	41,7
Świętokrzyskie	139,7	127,3	12,4
Warmińsko-mazurskie	119,9	106,3	13,6
Wielkopolskie	294,9	258,2	36,7
Zachodniopomorskie	151,0	135,2	14,1

TABL. W/5 MĘŻCZYŹNI WEDŁUG WYSTĘPOWANIA DŁUGOTRWALYCH PROBLEMÓW ZDROWOTNYCH

Województwa	Ogółem	Z długotrwałymi problemami zdrowotnymi	Bez długotrwałych problemów zdrowotnych
	w tysiącach		
Ogółem	18190,3	7036,3	11077,0
Dolnośląskie	1354,7	547,2	799,0
Kujawsko-pomorskie	963,8	373,7	587,7
Lubelskie	1027,9	430,9	592,2
Lubuskie	473,2	189,0	283,8
Łódzkie	1183,2	479,3	699,6
Małopolskie	1560,0	619,5	928,7
Mazowieckie	2479,8	1020,1	1454,3
Opolskie	479,6	181,1	298,1
Podkarpackie	1021,4	354,7	666,7
Podlaskie	571,4	221,9	347,6
Pomorskie	1078,7	389,8	683,9
Śląskie	2231,6	857,5	1352,5
Świętokrzyskie	612,2	227,1	384,1
Warmińsko-mazurskie	687,8	216,1	468,5
Wielkopolskie	1648,5	609,0	1038,2
Zachodniopomorskie	816,5	319,4	492,2
		Miasta	
Ogółem	10930,6	4491,9	6384,6
Dolnośląskie	940,9	402,1	531,8
Kujawsko-pomorskie	583,0	241,0	340,8
Lubelskie	466,7	199,3	264,5
Lubuskie	301,8	116,6	184,7
Łódzkie	742,7	328,5	410,7
Małopolskie	756,6	343,2	405,2
Mazowieckie	1569,4	675,2	889,9
Opolskie	251,9	104,2	147,3
Podkarpackie	409,1	154,8	254,3
Podlaskie	337,4	129,1	207,5
Pomorskie	701,5	262,8	437,6
Śląskie	1736,7	706,7	1012,6
Świętokrzyskie	269,7	113,2	156,5
Warmińsko-mazurskie	404,4	125,4	277,2
Wielkopolskie	905,3	363,9	541,4
Zachodniopomorskie	553,5	225,8	322,8

TABL. W/5 MĘŻCZYŹNI WEDŁUG WYSTĘPOWANIA DŁUGOTRWAŁYCH PROBLEMÓW ZDROWOTNYCH (CD.)

Województwa	Ogółem	Z długotrwałymi problemami zdrowotnymi	Bez długotrwałych problemów zdrowotnych
	w tysiącach		
	Wieś		
Ogółem	7259,7	2544,3	4692,3
Dolnośląskie	413,8	145,1	267,1
Kujawsko-pomorskie	380,8	132,8	246,9
Lubelskie	561,2	231,6	327,7
Lubuskie	171,4	72,4	99,1
Łódzkie	440,5	150,8	288,9
Małopolskie	803,4	276,2	523,5
Mazowieckie	910,4	345,0	564,5
Opolskie	227,6	76,8	150,8
Podkarpackie	612,2	199,9	412,4
Podlaskie	234,0	92,8	140,1
Pomorskie	377,2	127,0	246,3
Śląskie	494,9	150,8	339,8
Świętokrzyskie	342,5	113,9	227,6
Warmińsko-mazurskie	283,5	90,7	191,4
Wielkopolskie	743,3	245,1	496,8
Zachodniopomorskie	263,0	93,6	169,4
	W wieku		
0-14 lat	2949,1	511,7	2428,5
Dolnośląskie	204,7	36,3	168,4
Kujawsko-pomorskie	163,4	41,5	121,9
Lubelskie	169,2	35,1	134,1
Lubuskie	79,0	17,0	62,0
Łódzkie	181,5	28,0	152,6
Małopolskie	268,1	40,3	225,6
Mazowieckie	404,3	81,2	320,0
Opolskie	71,0	8,2	62,8
Podkarpackie	173,4	24,5	149,0
Podlaskie	91,0	23,6	67,4
Pomorskie	188,4	21,4	167,0
Śląskie	329,8	53,9	276,0
Świętokrzyskie	94,4	18,3	76,1
Warmińsko-mazurskie	118,4	13,4	103,8
Wielkopolskie	282,6	45,3	236,3
Zachodniopomorskie	129,9	23,8	105,4

TABL. W/5 MĘŻCZYŹNI WEDŁUG WYSTĘPOWANIA DŁUGOTRWALYCH PROBLEMÓW ZDROWOTNYCH (CD.)

Województwa	Ogółem	Z długotrwałymi problemami zdrowotnymi	Bez długotrwałych problemów zdrowotnych
	w tysiącach		
15-29 lat	4325,3	787,3	3517,3
Dolnośląskie	313,5	74,8	238,2
Kujawsko-pomorskie	225,8	43,7	181,6
Lubelskie	253,8	55,3	197,7
Lubuskie	110,5	18,4	91,9
Łódzkie	261,5	50,2	210,5
Małopolskie	374,2	72,2	300,6
Mazowieckie	560,0	90,4	469,5
Opolskie	107,6	16,7	90,9
Podkarpackie	262,1	37,2	225,0
Podlaskie	144,4	30,2	114,2
Pomorskie	260,8	40,8	216,4
Śląskie	518,6	102,0	405,4
Świętokrzyskie	147,9	20,7	127,3
Warmińsko-mazurskie	178,1	29,2	148,9
Wielkopolskie	408,6	63,3	345,3
Zachodniopomorskie	197,9	42,3	153,8
30-49 lat	5267,6	1746,0	3494,3
Dolnośląskie	392,3	124,7	260,6
Kujawsko-pomorskie	277,5	92,3	184,6
Lubelskie	286,9	97,4	188,7
Lubuskie	137,0	44,4	92,3
Łódzkie	342,9	119,4	222,9
Małopolskie	460,0	156,4	297,1
Mazowieckie	729,4	269,3	458,7
Opolskie	148,4	48,8	99,6
Podkarpackie	293,0	92,2	200,8
Podlaskie	163,3	52,1	110,4
Pomorskie	309,4	91,6	216,4
Śląskie	656,3	215,5	436,3
Świętokrzyskie	170,2	55,6	113,6
Warmińsko-mazurskie	194,5	53,6	139,4
Wielkopolskie	475,2	156,7	318,5
Zachodniopomorskie	231,3	76,3	154,4

TABL. W/5 MĘŻCZYŹNI WEDŁUG WYSTĘPOWANIA DŁUGOTRWALYCH PROBLEMÓW ZDROWOTNYCH (DOK.)

Województwa	Ogółem	Z długotrwałymi problemami zdrowotnymi	Bez długotrwałych problemów zdrowotnych
	w tysiącach		
50-69 lat	4326,2	2814,1	1493,3
Dolnośląskie	347,7	224,7	122,0
Kujawsko-pomorskie	232,2	139,9	91,0
Lubelskie	237,3	170,8	63,4
Lubuskie	117,6	84,5	33,2
Łódzkie	304,8	198,9	104,5
Małopolskie	344,6	250,5	92,5
Mazowieckie	584,3	394,7	189,6
Opolskie	117,2	74,4	42,3
Podkarpackie	218,8	134,4	84,4
Podlaskie	124,9	75,3	48,6
Pomorskie	248,3	172,7	75,5
Śląskie	559,7	337,7	216,0
Świętokrzyskie	150,2	90,5	59,7
Warmińsko-mazurskie	156,0	86,4	69,2
Wielkopolskie	377,0	247,8	128,8
Zachodniopomorskie	205,5	131,0	72,7
70 lat i więcej	1322,2	1177,1	143,6
Dolnośląskie	96,4	86,6	9,8
Kujawsko-pomorskie	65,0	56,5	8,5
Lubelskie	80,7	72,4	8,3
Lubuskie	29,1	24,7	4,4
Łódzkie	92,5	82,8	9,2
Małopolskie	113,0	100,1	12,9
Mazowieckie	201,8	184,5	16,4
Opolskie	35,5	32,9	2,6
Podkarpackie	74,0	66,5	7,5
Podlaskie	47,7	40,7	7,0
Pomorskie	71,9	63,4	8,5
Śląskie	167,3	148,5	18,7
Świętokrzyskie	49,5	42,1	7,4
Warmińsko-mazurskie	40,8	33,5	7,3
Wielkopolskie	105,1	95,9	9,2
Zachodniopomorskie	51,8	46,0	5,9

TABL. W/6 KOBIECY WEDŁUG WYSTĘPOWANIA DŁUGOTRWĄŁYCH PROBLEMÓW ZDROWOTNYCH

Województwa	Ogółem	Z długotrwałymi problemami zdrowotnymi	Bez długotrwałych problemów zdrowotnych
	w tysiącach		
Ogółem	19554,3	9179,2	10271,8
Dolnośląskie	1486,8	743,3	738,7
Kujawsko-pomorskie	1048,2	470,2	573,3
Lubelskie	1092,4	576,6	509,0
Lubuskie	503,0	225,9	275,4
Łódzkie	1319,4	665,7	649,0
Małopolskie	1673,2	807,0	854,0
Mazowieckie	2701,7	1309,6	1380,8
Opolskie	515,0	266,6	247,7
Podkarpackie	1070,2	451,7	615,5
Podlaskie	606,0	305,0	300,3
Pomorskie	1143,4	506,1	631,2
Śląskie	2399,8	1104,0	1256,1
Świętokrzyskie	648,4	295,9	350,9
Warmińsko-mazurskie	726,3	301,6	424,0
Wielkopolskie	1751,2	756,6	994,6
Zachodniopomorskie	869,2	393,3	471,3
Miasta			
Ogółem	12157,5	5950,9	6133,0
Dolnośląskie	1060,2	551,5	505,1
Kujawsko-pomorskie	645,8	309,1	333,8
Lubelskie	525,7	280,8	241,5
Lubuskie	328,9	154,7	173,1
Łódzkie	865,0	462,7	398,3
Małopolskie	834,3	448,4	377,0
Mazowieckie	1792,3	890,5	894,1
Opolskie	274,4	152,2	121,6
Podkarpackie	448,6	194,8	250,8
Podlaskie	373,4	187,4	186,0
Pomorskie	771,4	358,5	408,6
Śląskie	1884,3	902,8	953,9
Świętokrzyskie	299,3	136,8	161,2
Warmińsko-mazurskie	444,3	186,9	256,9
Wielkopolskie	1003,0	459,0	544,0
Zachodniopomorskie	606,4	274,8	327,1

TABL. W/6 KOBIECY WEDŁUG WYSTĘPOWANIA DŁUGOTRWĄŁYCH PROBLEMÓW ZDROWOTNYCH (CD.)

Województwa	Ogółem	Z długotrwałymi problemami zdrowotnymi	Bez długotrwałych problemów zdrowotnych
	w tysiącach		
	Wieś		
Ogółem	7396,8	3228,3	4138,8
Dolnośląskie	426,6	191,8	233,6
Kujawsko-pomorskie	402,4	161,1	239,5
Lubelskie	566,7	295,8	267,5
Lubuskie	174,0	71,2	102,3
Łódzkie	454,4	203,0	250,7
Małopolskie	838,9	358,7	476,9
Mazowieckie	909,4	419,1	486,7
Opolskie	240,6	114,5	126,1
Podkarpackie	621,6	256,9	364,6
Podlaskie	232,6	117,6	114,3
Pomorskie	372,0	147,6	222,6
Śląskie	515,5	201,1	302,2
Świętokrzyskie	349,2	159,1	189,7
Warmińsko-mazurskie	281,9	114,8	167,2
Wielkopolskie	748,2	297,6	450,6
Zachodniopomorskie	262,8	118,6	144,2
	W wieku		
0-14 lat	2800,0	384,4	2413,1
Dolnośląskie	195,3	31,7	163,6
Kujawsko-pomorskie	156,3	16,4	139,9
Lubelskie	161,3	21,6	139,7
Lubuskie	74,4	6,8	67,5
Łódzkie	172,2	28,2	144,0
Małopolskie	256,5	22,0	234,5
Mazowieckie	383,1	59,7	323,5
Opolskie	66,4	9,8	56,6
Podkarpackie	164,2	23,2	141,0
Podlaskie	86,7	16,7	70,0
Pomorskie	178,1	22,9	155,2
Śląskie	313,7	44,4	267,0
Świętokrzyskie	90,2	14,3	75,7
Warmińsko-mazurskie	112,7	15,9	96,8
Wielkopolskie	265,9	33,6	232,3
Zachodniopomorskie	123,2	17,2	106,0

TABL. W/6 KOBIECY WEDŁUG WYSTĘPOWANIA DŁUGOTRWĄŁYCH PROBLEMÓW ZDROWOTNYCH (CD.)

Województwa	Ogółem	Z długotrwałymi problemami zdrowotnymi	Bez długotrwałych problemów zdrowotnych
	w tysiącach		
15-29 lat	4198,5	882,6	3296,0
Dolnośląskie	312,4	83,0	226,8
Kujawsko-pomorskie	223,4	46,0	176,9
Lubelskie	239,2	66,2	170,3
Lubuskie	106,1	18,5	87,6
Łódzkie	258,4	66,8	191,6
Małopolskie	367,0	95,5	270,8
Mazowieckie	543,8	99,6	444,1
Opolskie	104,8	26,7	77,7
Podkarpackie	251,7	40,1	209,6
Podlaskie	137,4	36,3	101,1
Pomorskie	253,7	57,4	194,9
Śląskie	504,6	98,4	398,9
Świętokrzyskie	140,7	14,4	126,3
Warmińsko-mazurskie	170,3	26,9	142,9
Wielkopolskie	394,8	72,3	322,5
Zachodniopomorskie	190,2	34,4	153,9
30-49 lat	5211,3	2027,0	3144,6
Dolnośląskie	390,2	152,5	235,9
Kujawsko-pomorskie	280,4	106,0	172,0
Lubelskie	274,8	132,3	141,1
Lubuskie	134,0	50,0	84,1
Łódzkie	342,3	114,1	224,2
Małopolskie	455,9	185,5	262,3
Mazowieckie	732,7	297,6	433,5
Opolskie	146,4	65,6	80,8
Podkarpackie	284,1	96,2	187,2
Podlaskie	159,0	67,2	91,8
Pomorskie	307,5	114,5	191,0
Śląskie	652,2	251,7	384,2
Świętokrzyskie	162,6	58,9	102,6
Warmińsko-mazurskie	189,9	67,4	122,4
Wielkopolskie	472,6	174,2	298,4
Zachodniopomorskie	226,8	93,2	133,0

TABL. W/6 KOBIECY WEDŁUG WYSTĘPOWANIA DŁUGOTRWĄŁYCH PROBLEMÓW ZDROWOTNYCH (DOK.)

Województwa	Ogółem	Z długotrwałymi problemami zdrowotnymi	Bez długotrwałych problemów zdrowotnych
	w tysiącach		
50-69 lat	4932,0	3653,7	1249,8
Dolnośląskie	398,0	291,3	106,2
Kujawsko-pomorskie	267,6	193,9	71,8
Lubelskie	270,7	217,9	51,6
Lubuskie	131,7	98,4	31,7
Łódzkie	362,2	278,6	82,9
Małopolskie	388,6	309,5	76,8
Mazowieckie	683,7	521,3	156,3
Opolskie	130,2	101,4	28,6
Podkarpackie	241,8	174,5	66,9
Podlaskie	141,0	110,3	29,9
Pomorskie	279,4	193,4	83,0
Śląskie	640,3	448,1	183,1
Świętokrzyskie	164,7	123,1	41,3
Warmińsko-mazurskie	174,3	118,7	55,6
Wielkopolskie	428,1	314,2	113,9
Zachodniopomorskie	229,8	159,2	70,2
70 lat i więcej	2412,4	2231,6	168,2
Dolnośląskie	190,9	184,8	6,1
Kujawsko-pomorskie	120,4	107,8	12,6
Lubelskie	146,5	138,6	6,5
Lubuskie	56,8	52,3	4,5
Łódzkie	184,2	178,0	6,2
Małopolskie	205,3	194,5	9,5
Mazowieckie	358,5	331,5	23,4
Opolskie	67,2	63,2	4,1
Podkarpackie	128,4	117,6	10,8
Podlaskie	81,9	74,5	7,4
Pomorskie	124,9	117,8	7,1
Śląskie	289,1	261,5	23,0
Świętokrzyskie	90,2	85,2	4,9
Warmińsko-mazurskie	79,1	72,8	6,3
Wielkopolskie	189,8	162,3	27,5
Zachodniopomorskie	99,2	89,3	8,2

TABL. W/7 LUDNOŚĆ WEDŁUG WYSTĘPOWANIA CHOROÓB PRZEWLEKŁYCH

Województwa	Ogółem	Chorujący przewlekłe	Nie chorujący przewlekłe
	w tysiącach		
Ogółem	37744,6	19215,9	18528,7
Dolnośląskie	2841,5	1566,6	1274,9
Kujawsko-pomorskie	2012,0	1000,3	1011,7
Lubelskie	2120,2	1134,8	985,4
Lubuskie	976,2	495,5	480,7
Łódzkie	2502,6	1327,4	1175,2
Małopolskie	3233,2	1687,9	1545,3
Mazowieckie	5181,5	2786,2	2395,3
Opolskie	994,6	549,1	445,5
Podkarpackie	2091,6	919,4	1172,2
Podlaskie	1177,4	589,6	587,8
Pomorskie	2222,1	1029,8	1192,3
Śląskie	4631,4	2410,8	2220,6
Świętokrzyskie	1260,6	627,7	632,9
Warmińsko-mazurskie	1414,1	625,7	788,4
Wielkopolskie	3399,8	1618,1	1781,7
Zachodniopomorskie	1685,8	846,8	839,0
Miasta			
Ogółem	23088,2	12417,2	10670,9
Dolnośląskie	2001,1	1151,3	849,8
Kujawsko-pomorskie	1228,8	637,3	591,5
Lubelskie	992,4	549,5	442,8
Lubuskie	630,7	323,5	307,2
Łódzkie	1607,7	913,9	693,9
Małopolskie	1590,9	927,9	663,0
Mazowieckie	3361,7	1889,4	1472,4
Opolskie	526,4	301,5	224,9
Podkarpackie	857,8	405,2	452,6
Podlaskie	710,8	360,9	349,9
Pomorskie	1472,9	722,5	750,4
Śląskie	3621,0	1942,6	1678,4
Świętokrzyskie	568,9	300,0	268,9
Warmińsko-mazurskie	848,7	386,1	462,6
Wielkopolskie	1908,3	1001,1	907,2
Zachodniopomorskie	1160,0	604,5	555,4

TABL. W/7 LUDNOŚĆ WEDŁUG WYSTĘPOWANIA CHOROÓB PRZEWLEKŁYCH (CD.)

Województwa	Ogółem	Chorujący przewlekłe	Nie chorujący przewlekłe
	w tysiącach		
	Wieś		
Ogółem	14656,5	6798,7	7857,8
Dolnośląskie	840,3	415,3	425,0
Kujawsko-pomorskie	783,2	363,0	420,2
Lubelskie	1127,9	585,3	542,6
Lubuskie	345,5	172,0	173,4
Łódzkie	894,9	413,5	481,4
Małopolskie	1642,3	760,0	882,3
Mazowieckie	1819,8	896,8	923,0
Opolskie	468,2	247,6	220,6
Podkarpackie	1233,8	514,2	719,7
Podlaskie	466,6	228,7	237,9
Pomorskie	749,3	307,3	441,9
Śląskie	1010,4	468,2	542,2
Świętokrzyskie	691,6	327,7	364,0
Warmińsko-mazurskie	565,4	239,7	325,7
Wielkopolskie	1491,5	617,1	874,5
Zachodniopomorskie	525,8	242,3	283,5
	W wieku		
0-14 lat	5749,2	1613,5	4135,7
Dolnośląskie	400,0	138,3	261,8
Kujawsko-pomorskie	319,7	98,9	220,9
Lubelskie	330,5	102,6	227,8
Lubuskie	153,4	42,0	111,4
Łódzkie	353,7	97,5	256,2
Małopolskie	524,6	124,8	399,8
Mazowieckie	787,4	245,8	541,6
Opolskie	137,4	42,5	94,8
Podkarpackie	337,6	73,3	264,4
Podlaskie	177,7	55,4	122,3
Pomorskie	366,5	84,3	282,2
Śląskie	643,5	174,0	469,5
Świętokrzyskie	184,6	52,5	132,1
Warmińsko-mazurskie	231,0	55,1	175,9
Wielkopolskie	548,4	151,1	397,3
Zachodniopomorskie	253,1	75,5	177,6

TABL. W/7 LUDNOŚĆ WEDŁUG WYSTĘPOWANIA CHOROÓB PRZEWLEKŁYCH (CD.)

Województwa	Ogółem	Chorujący przewlekłe	Nie chorujący przewlekłe
	w tysiącach		
15-29 lat	8523,8	2221,1	6302,8
Dolnośląskie	625,9	197,7	428,2
Kujawsko-pomorskie	449,2	112,3	336,9
Lubelskie	492,9	138,2	354,8
Lubuskie	216,6	48,0	168,6
Łódzkie	519,9	156,6	363,2
Małopolskie	741,2	222,5	518,7
Mazowieckie	1103,7	280,2	823,6
Opolskie	212,3	56,2	156,2
Podkarpackie	513,8	88,6	425,3
Podlaskie	281,8	71,8	210,0
Pomorskie	514,4	119,5	394,9
Śląskie	1023,2	330,7	692,5
Świętokrzyskie	288,7	56,5	232,2
Warmińsko-mazurskie	348,5	72,2	276,3
Wielkopolskie	803,5	173,7	629,8
Zachodniopomorskie	388,2	96,5	291,6
30-49 lat	10478,9	4783,3	5695,6
Dolnośląskie	782,6	372,2	410,4
Kujawsko-pomorskie	557,9	258,1	299,8
Lubelskie	561,6	271,3	290,3
Lubuskie	271,0	122,6	148,5
Łódzkie	685,3	303,5	381,8
Małopolskie	915,9	416,0	499,9
Mazowieckie	1462,1	729,1	733,0
Opolskie	294,8	156,6	138,2
Podkarpackie	577,2	222,4	354,8
Podlaskie	322,3	141,8	180,5
Pomorskie	616,8	254,4	362,4
Śląskie	1308,5	602,8	705,7
Świętokrzyskie	332,7	147,9	184,8
Warmińsko-mazurskie	384,4	162,3	222,0
Wielkopolskie	947,8	418,4	529,4
Zachodniopomorskie	458,1	204,0	254,1

TABL. W/7 LUDNOŚĆ WEDŁUG WYSTĘPOWANIA CHOROÓB PRZEWLEKŁYCH (DOK.)

Województwa	Ogółem	Chorujący przewlekłe	Nie chorujący przewlekłe
	w tysiącach		
50-69 lat	9258,2	7115,7	2142,5
Dolnośląskie	745,7	582,0	163,6
Kujawsko-pomorskie	499,7	364,1	135,7
Lubelskie	507,9	409,3	98,6
Lubuskie	249,3	201,6	47,7
Łódzkie	667,0	511,4	155,7
Małopolskie	733,2	617,7	115,5
Mazowieckie	1268,0	1010,4	257,6
Opolskie	247,4	195,3	52,1
Podkarpackie	460,5	343,5	117,0
Podlaskie	266,0	202,6	63,3
Pomorskie	527,6	390,7	136,9
Śląskie	1200,0	882,4	317,6
Świętokrzyskie	314,9	237,8	77,2
Warmińsko-mazurskie	330,3	223,0	107,3
Wielkopolskie	805,1	610,0	195,1
Zachodniopomorskie	435,4	333,8	101,6
70 lat i więcej	3734,6	3482,3	252,3
Dolnośląskie	287,3	276,5	10,9
Kujawsko-pomorskie	185,5	167,0	18,5
Lubelskie	227,2	213,4	13,9
Lubuskie	85,9	81,4	4,5
Łódzkie	276,7	258,4	18,3
Małopolskie	318,3	306,9	11,4
Mazowieckie	560,3	520,6	39,6
Opolskie	102,7	98,5	4,2
Podkarpackie	202,4	191,6	10,8
Podlaskie	129,6	118,0	11,6
Pomorskie	196,8	180,9	15,9
Śląskie	456,3	420,9	35,4
Świętokrzyskie	139,7	133,1	6,6
Warmińsko-mazurskie	119,9	113,1	6,8
Wielkopolskie	294,9	265,0	29,9
Zachodniopomorskie	151,0	137,0	14,0

TABL. W/8 MĘŻCZYŹNI WEDŁUG WYSTĘPOWANIA CHOROÓB PRZEWLEKŁYCH

Województwa	Ogółem	Chorujący przewlekłe	Nie chorujący przewlekłe
	w tysiącach		
	Ogółem		
Ogółem	18190,3	8530,7	9659,6
Dolnośląskie	1354,7	682,4	672,2
Kujawsko-pomorskie	963,8	450,0	513,9
Lubelskie	1027,9	493,3	534,5
Lubuskie	473,2	230,8	242,5
Łódzkie	1183,2	562,8	620,4
Małopolskie	1560,0	744,9	815,1
Mazowieckie	2479,8	1275,7	1204,1
Opolskie	479,6	242,9	236,7
Podkarpackie	1021,4	407,0	614,3
Podlaskie	571,4	253,5	317,9
Pomorskie	1078,7	451,3	627,4
Śląskie	2231,6	1072,9	1158,7
Świętokrzyskie	612,2	277,3	334,8
Warmińsko-mazurskie	687,8	272,1	415,7
Wielkopolskie	1648,5	737,1	911,5
Zachodniopomorskie	816,5	376,8	439,8
	Miasta		
Ogółem	10930,6	5468,8	5461,8
Dolnośląskie	940,9	498,3	442,6
Kujawsko-pomorskie	583,0	278,4	304,7
Lubelskie	466,7	233,3	233,4
Lubuskie	301,8	145,2	156,6
Łódzkie	742,7	381,8	360,9
Małopolskie	756,6	417,5	339,1
Mazowieckie	1569,4	860,8	708,6
Opolskie	251,9	132,2	119,7
Podkarpackie	409,1	179,8	229,3
Podlaskie	337,4	148,7	188,8
Pomorskie	701,5	308,6	392,8
Śląskie	1736,7	860,7	875,9
Świętokrzyskie	269,7	136,4	133,3
Warmińsko-mazurskie	404,4	160,7	243,7
Wielkopolskie	905,3	459,3	446,0
Zachodniopomorskie	553,5	267,3	286,3

TABL. W/8 MĘŻCZYŹNI WEDŁUG WYSTĘPOWANIA CHORÓB PRZEWLEKŁYCH (CD.)

Województwa	Ogółem	Chorujący przewlekłe	Nie chorujący przewlekłe
	w tysiącach		
	Wieś		
Ogółem	7259,7	3061,9	4197,8
Dolnośląskie	413,8	184,1	229,7
Kujawsko-pomorskie	380,8	171,6	209,2
Lubelskie	561,2	260,0	301,1
Lubuskie	171,4	85,6	85,9
Łódzkie	440,5	181,0	259,5
Małopolskie	803,4	327,4	475,9
Mazowieckie	910,4	414,9	495,4
Opolskie	227,6	110,6	117,0
Podkarpackie	612,2	227,2	385,0
Podlaskie	234,0	104,8	129,2
Pomorskie	377,2	142,7	234,6
Śląskie	494,9	212,1	282,8
Świętokrzyskie	342,5	141,0	201,5
Warmińsko-mazurskie	283,5	111,4	172,0
Wielkopolskie	743,3	277,8	465,5
Zachodniopomorskie	263,0	109,5	153,5
	W wieku		
0-14 lat	2949,1	890,2	2058,9
Dolnośląskie	204,7	70,5	134,2
Kujawsko-pomorskie	163,4	67,5	95,9
Lubelskie	169,2	56,7	112,5
Lubuskie	79,0	25,4	53,6
Łódzkie	181,5	42,8	138,7
Małopolskie	268,1	77,1	191,0
Mazowieckie	404,3	142,1	262,2
Opolskie	71,0	23,5	47,4
Podkarpackie	173,4	36,6	136,8
Podlaskie	91,0	31,5	59,5
Pomorskie	188,4	46,6	141,8
Śląskie	329,8	89,3	240,5
Świętokrzyskie	94,4	29,4	64,9
Warmińsko-mazurskie	118,4	25,3	93,0
Wielkopolskie	282,6	85,6	197,0
Zachodniopomorskie	129,9	40,2	89,7

TABL. W/8 MĘŻCZYŹNI WEDŁUG WYSTĘPOWANIA CHORÓB PRZEWLEKŁYCH (CD.)

Województwa	Ogółem	Chorujący przewlekłe	Nie chorujący przewlekłe
	w tysiącach		
15-29 lat	4325,3	1058,0	3267,3
Dolnośląskie	313,5	91,4	222,1
Kujawsko-pomorskie	225,8	51,6	174,3
Lubelskie	253,8	59,2	194,5
Lubuskie	110,5	23,4	87,1
Łódzkie	261,5	72,7	188,8
Małopolskie	374,2	98,4	275,8
Mazowieckie	560,0	145,7	414,2
Opolskie	107,6	27,3	80,2
Podkarpackie	262,1	42,6	219,5
Podlaskie	144,4	31,6	112,8
Pomorskie	260,8	55,7	205,1
Śląskie	518,6	160,4	358,1
Świętokrzyskie	147,9	29,5	118,4
Warmińsko-mazurskie	178,1	41,0	137,2
Wielkopolskie	408,6	82,6	326,0
Zachodniopomorskie	197,9	44,8	153,1
30-49 lat	5267,6	2240,4	3027,2
Dolnośląskie	392,3	169,3	223,1
Kujawsko-pomorskie	277,5	119,2	158,2
Lubelskie	286,9	125,1	161,8
Lubuskie	137,0	60,9	76,1
Łódzkie	342,9	145,5	197,4
Małopolskie	460,0	187,2	272,9
Mazowieckie	729,4	360,0	369,4
Opolskie	148,4	73,9	74,5
Podkarpackie	293,0	106,6	186,5
Podlaskie	163,3	63,6	99,7
Pomorskie	309,4	109,3	200,1
Śląskie	656,3	282,8	373,5
Świętokrzyskie	170,2	68,6	101,6
Warmińsko-mazurskie	194,5	72,7	121,8
Wielkopolskie	475,2	199,6	275,6
Zachodniopomorskie	231,3	96,2	135,1

TABL. W/8 MĘŻCZYŹNI WEDŁUG WYSTĘPOWANIA CHORÓB PRZEWLEKŁYCH (CD.)

Województwa	Ogółem	Chorujący przewlekłe	Nie chorujący przewlekłe
	w tysiącach		
50-69 lat	4326,2	3119,1	1207,0
Dolnośląskie	347,7	260,4	87,3
Kujawsko-pomorskie	232,2	155,5	76,7
Lubelskie	237,3	176,4	60,9
Lubuskie	117,6	94,3	23,4
Łódzkie	304,8	218,9	85,9
Małopolskie	344,6	275,1	69,5
Mazowieckie	584,3	435,8	148,5
Opolskie	117,2	85,5	31,7
Podkarpackie	218,8	151,0	67,7
Podlaskie	124,9	84,8	40,1
Pomorskie	248,3	176,0	72,3
Śląskie	559,7	386,2	173,5
Świętokrzyskie	150,2	103,7	46,5
Warmińsko-mazurskie	156,0	95,2	60,8
Wielkopolskie	377,0	271,4	105,6
Zachodniopomorskie	205,5	148,8	56,7
70 lat i więcej	1322,2	1223,1	99,1
Dolnośląskie	96,4	90,8	5,6
Kujawsko-pomorskie	65,0	56,2	8,8
Lubelskie	80,7	75,9	4,8
Lubuskie	29,1	26,9	2,2
Łódzkie	92,5	82,9	9,6
Małopolskie	113,0	107,1	5,9
Mazowieckie	201,8	192,1	9,8
Opolskie	35,5	32,6	2,9
Podkarpackie	74,0	70,2	3,8
Podlaskie	47,7	41,9	5,9
Pomorskie	71,9	63,7	8,2
Śląskie	167,3	154,2	13,1
Świętokrzyskie	49,5	46,1	3,4
Warmińsko-mazurskie	40,8	37,9	2,9
Wielkopolskie	105,1	97,9	7,2
Zachodniopomorskie	51,8	46,8	5,0

TABL. W/9 KOBIETY WEDŁUG WYSTĘPOWANIA CHOROÓB PRZEWLEKŁYCH

Województwa	Ogółem	Chorujące przewlekłe	Nie chorujące przewlekłe
	w tysiącach		
Ogółem	19554,3	10685,2	8869,1
Dolnośląskie	1486,8	884,2	602,6
Kujawsko-pomorskie	1048,2	550,4	497,8
Lubelskie	1092,4	641,5	450,9
Lubuskie	503,0	264,7	238,2
Łódzkie	1319,4	764,6	554,8
Małopolskie	1673,2	943,0	730,2
Mazowieckie	2701,7	1510,5	1191,2
Opolskie	515,0	306,3	208,7
Podkarpackie	1070,2	512,3	557,9
Podlaskie	606,0	336,1	269,9
Pomorskie	1143,4	578,6	564,9
Śląskie	2399,8	1338,0	1061,9
Świętokrzyskie	648,4	350,4	298,1
Warmińsko-mazurskie	726,3	353,6	372,6
Wielkopolskie	1751,2	881,0	870,2
Zachodniopomorskie	869,2	470,0	399,2
Miasta			
Ogółem	12157,5	6948,4	5209,1
Dolnośląskie	1060,2	653,0	407,2
Kujawsko-pomorskie	645,8	359,0	286,8
Lubelskie	525,7	316,3	209,4
Lubuskie	328,9	178,3	150,6
Łódzkie	865,0	532,1	332,9
Małopolskie	834,3	510,4	323,9
Mazowieckie	1792,3	1028,6	763,7
Opolskie	274,4	169,3	105,1
Podkarpackie	448,6	225,4	223,2
Podlaskie	373,4	212,2	161,2
Pomorskie	771,4	413,9	357,6
Śląskie	1884,3	1081,9	802,4
Świętokrzyskie	299,3	163,6	135,6
Warmińsko-mazurskie	444,3	225,4	218,9
Wielkopolskie	1003,0	541,8	461,2
Zachodniopomorskie	606,4	337,3	269,2

TABL. W/9 KOBIETY WEDŁUG WYSTĘPOWANIA CHOROÓB PRZEWLEKŁYCH (CD.)

Województwa	Ogółem	Chorujące przewlekłe	Nie chorujące przewlekłe
	w tysiącach		
	Wieś		
Ogółem	7396,8	3736,8	3660,0
Dolnośląskie	426,6	231,2	195,4
Kujawsko-pomorskie	402,4	191,4	211,0
Lubelskie	566,7	325,2	241,5
Lubuskie	174,0	86,5	87,6
Łódzkie	454,4	232,5	221,9
Małopolskie	838,9	432,6	406,3
Mazowieckie	909,4	481,9	427,5
Opolskie	240,6	137,0	103,6
Podkarpackie	621,6	286,9	334,7
Podlaskie	232,6	123,9	108,7
Pomorskie	372,0	164,7	207,3
Śląskie	515,5	256,1	259,4
Świętokrzyskie	349,2	186,7	162,4
Warmińsko-mazurskie	281,9	128,2	153,7
Wielkopolskie	748,2	339,2	409,0
Zachodniopomorskie	262,8	132,7	130,0
	W wieku		
0-14 lat	2800,0	723,3	2076,7
Dolnośląskie	195,3	67,8	127,5
Kujawsko-pomorskie	156,3	31,4	124,9
Lubelskie	161,3	46,0	115,3
Lubuskie	74,4	16,6	57,7
Łódzkie	172,2	54,7	117,6
Małopolskie	256,5	47,7	208,8
Mazowieckie	383,1	103,7	279,4
Opolskie	66,4	19,0	47,4
Podkarpackie	164,2	36,6	127,6
Podlaskie	86,7	23,9	62,8
Pomorskie	178,1	37,7	140,4
Śląskie	313,7	84,7	229,0
Świętokrzyskie	90,2	23,0	67,2
Warmińsko-mazurskie	112,7	29,8	82,9
Wielkopolskie	265,9	65,5	200,4
Zachodniopomorskie	123,2	35,3	87,9

TABL. W/9 KOBIECY WEDŁUG WYSTĘPOWANIA CHORÓB PRZEWLEKŁYCH (CD.)

Województwa	Ogółem	Chorujące przewlekłe	Nie chorujące przewlekłe
	w tysiącach		
15-29 lat	4198,5	1163,1	3035,4
Dolnośląskie	312,4	106,3	206,2
Kujawsko-pomorskie	223,4	60,8	162,7
Lubelskie	239,2	78,9	160,2
Lubuskie	106,1	24,6	81,5
Łódzkie	258,4	83,9	174,5
Małopolskie	367,0	124,1	242,8
Mazowieckie	543,8	134,4	409,3
Opolskie	104,8	28,8	75,9
Podkarpackie	251,7	46,0	205,7
Podlaskie	137,4	40,2	97,3
Pomorskie	253,7	63,8	189,8
Śląskie	504,6	170,3	334,3
Świętokrzyskie	140,7	26,9	113,8
Warmińsko-mazurskie	170,3	31,2	139,1
Wielkopolskie	394,8	91,1	303,8
Zachodniopomorskie	190,2	51,8	138,5
30-49 lat	5211,3	2543,0	2668,4
Dolnośląskie	390,2	202,9	187,3
Kujawsko-pomorskie	280,4	138,8	141,6
Lubelskie	274,8	146,2	128,6
Lubuskie	134,0	61,7	72,4
Łódzkie	342,3	158,0	184,4
Małopolskie	455,9	228,8	227,1
Mazowieckie	732,7	369,1	363,5
Opolskie	146,4	82,7	63,7
Podkarpackie	284,1	115,8	168,3
Podlaskie	159,0	78,1	80,9
Pomorskie	307,5	145,2	162,3
Śląskie	652,2	320,0	332,2
Świętokrzyskie	162,6	79,4	83,2
Warmińsko-mazurskie	189,9	89,6	100,3
Wielkopolskie	472,6	218,8	253,8
Zachodniopomorskie	226,8	107,7	119,0

TABL. W/9 KOBIECY WEDŁUG WYSTĘPOWANIA CHORÓB PRZEWLEKŁYCH (DOK.)

Województwa	Ogółem	Chorujące przewlekłe	Nie chorujące przewlekłe
	w tysiącach		
50-69 lat	4932,0	3996,6	935,4
Dolnośląskie	398,0	321,6	76,4
Kujawsko-pomorskie	267,6	208,6	59,0
Lubelskie	270,7	232,9	37,8
Lubuskie	131,7	107,4	24,3
Łódzkie	362,2	292,5	69,7
Małopolskie	388,6	342,6	46,0
Mazowieckie	683,7	574,6	109,1
Opolskie	130,2	109,8	20,4
Podkarpackie	241,8	192,5	49,3
Podlaskie	141,0	117,8	23,2
Pomorskie	279,4	214,7	64,7
Śląskie	640,3	496,2	144,1
Świętokrzyskie	164,7	134,1	30,7
Warmińsko-mazurskie	174,3	127,8	46,5
Wielkopolskie	428,1	338,6	89,5
Zachodniopomorskie	229,8	185,0	44,8
70 lat i więcej	2412,4	2259,3	153,1
Dolnośląskie	190,9	185,6	5,3
Kujawsko-pomorskie	120,4	110,8	9,7
Lubelskie	146,5	137,5	9,0
Lubuskie	56,8	54,5	2,3
Łódzkie	184,2	175,5	8,7
Małopolskie	205,3	199,8	5,5
Mazowieckie	358,5	328,6	29,9
Opolskie	67,2	66,0	1,3
Podkarpackie	128,4	121,4	7,0
Podlaskie	81,9	76,2	5,7
Pomorskie	124,9	117,2	7,7
Śląskie	289,1	266,8	22,3
Świętokrzyskie	90,2	87,0	3,2
Warmińsko-mazurskie	79,1	75,3	3,8
Wielkopolskie	189,8	167,0	22,8
Zachodniopomorskie	99,2	90,2	9,0

TABL. W/10 OSOBY DOROSŁE WEDŁUG WYBRANYCH CHOROÓB LUB DOLEGLIWOŚCI PRZEWLEKŁYCH

Województwa	Astma	Choroba wieńcowa	Wysokie ciśnienie krwi	Reumato- idalne zapalenie stawów	Zapalenie kości i stawów	Bóle pleców	Bóle szyi	Cukrzyca
	w tysiącach							
Ogółem	1171,7	3074,6	6619,5	2571,7	3623,5	6907,0	3668,8	1696,8
Dolnośląskie	84,8	232,9	509,3	205,3	328,3	578,4	313,6	140,9
Kujawsko-pomorskie	59,1	126,5	309,8	147,3	189,1	394,1	211,3	97,0
Lubelskie	78,4	202,2	384,9	160,2	264,3	411,3	208,9	82,6
Lubuskie	20,9	75,2	172,3	80,1	98,1	193,5	100,8	41,7
Łódzkie	88,7	242,3	460,1	174,6	216,0	499,5	261,8	105,8
Małopolskie	130,2	288,1	584,8	251,8	367,6	687,4	417,1	142,8
Mazowieckie	163,4	444,2	994,9	286,1	504,2	980,4	496,1	226,8
Opolskie	36,3	79,5	205,6	95,5	110,9	220,3	112,9	44,5
Podkarpackie	58,3	149,3	314,0	112,5	152,1	299,7	149,9	65,4
Podlaskie	37,4	102,1	203,4	77,6	113,1	206,4	84,4	48,1
Pomorskie	49,5	152,3	356,9	149,4	199,6	345,4	183,1	107,7
Śląskie	165,1	384,2	837,7	336,3	380,5	829,2	495,9	268,3
Świętokrzyskie	32,2	132,2	247,7	69,1	139,5	191,7	111,1	53,1
Warmińsko-mazurskie	34,0	120,2	226,4	86,4	127,9	219,3	106,3	58,2
Wielkopolskie	82,0	241,1	533,7	248,1	310,5	557,5	274,5	132,0
Zachodniopomorskie	51,4	102,3	278,1	91,5	121,8	292,9	141,4	81,8
15-29 lat	187,8	14,7	123,1	52,1	48,1	481,7	156,8	37,1
Dolnośląskie	11,9	2,8	4,1	10,4	10,7	41,7	16,7	1,5
Kujawsko-pomorskie	9,7	-	8,0	-	1,3	23,0	7,8	1,4
Lubelskie	11,4	-	5,3	1,2	1,1	31,0	7,5	0,9
Lubuskie	2,2	-	3,4	1,5	1,2	13,7	3,2	-
Łódzkie	9,4	0,7	12,5	2,4	2,4	42,1	11,5	1,1
Małopolskie	22,1	4,5	13,5	2,6	4,1	55,6	23,0	7,6
Mazowieckie	20,3	2,4	20,2	1,7	8,7	57,3	19,6	8,9
Opolskie	6,2	-	3,0	1,7	3,4	15,5	3,9	0,3
Podkarpackie	9,5	0,7	1,1	4,0	-	19,1	4,0	2,8
Podlaskie	4,2	-	3,0	1,8	0,5	14,0	2,5	2,5
Pomorskie	9,5	0,5	9,0	7,3	5,9	28,3	8,2	3,9
Śląskie	35,3	-	18,1	2,5	1,9	65,9	21,2	2,7
Świętokrzyskie	5,9	0,5	4,7	-	0,8	8,8	1,3	-
Warmińsko-mazurskie	5,3	-	1,8	-	2,5	19,7	6,1	1,9
Wielkopolskie	12,6	1,0	12,2	12,0	2,2	26,4	14,0	1,0
Zachodniopomorskie	12,2	1,7	3,1	3,0	1,3	19,4	6,4	0,6

TABL. W/10 OSOBY DOROSŁE WEDŁUG WYBRANYCH CHOROÓB LUB DOLEGLIWOŚCI PRZEWLEKŁYCH (CD.)

Województwa	Astma	Choroba wieńcowa	Wysokie ciśnienie krwi	Reumato- idalne zapalenie stawów	Zapalenie kości i stawów	Bóle pleców	Bóle szyi	Cukrzyca
	w tysiącach							
30-49 lat	203,6	201,2	1032,6	362,8	372,2	1977,7	917,7	162,0
Dolnośląskie	15,3	14,8	67,9	25,4	42,7	175,7	73,4	15,1
Kujawsko-pomorskie	16,0	11,2	41,5	23,1	24,1	124,5	64,2	8,7
Lubelskie	15,7	7,3	55,5	25,9	19,5	104,4	52,6	2,6
Lubuskie	2,2	6,8	22,8	9,1	12,4	52,1	22,5	2,1
Łódzkie	16,0	10,9	62,7	20,0	12,5	114,1	59,9	10,8
Małopolskie	18,2	17,7	95,9	38,3	46,0	184,9	98,9	11,4
Mazowieckie	26,4	28,1	149,1	33,3	54,6	287,4	117,6	17,5
Opolskie	4,0	3,1	37,5	14,5	9,1	64,2	29,4	5,1
Podkarpackie	9,8	8,0	45,4	29,9	2,4	91,4	38,4	11,4
Podlaskie	7,3	7,0	35,1	15,7	5,8	57,6	20,7	5,2
Pomorskie	10,3	13,1	59,7	12,3	21,5	100,5	54,5	10,0
Śląskie	30,6	24,3	150,5	51,1	57,4	248,0	124,6	28,3
Świętokrzyskie	3,3	10,8	35,0	10,2	12,8	54,4	27,6	4,5
Warmińsko-mazurskie	4,3	10,8	39,9	14,0	12,3	68,3	30,8	5,5
Wielkopolskie	12,2	20,3	90,6	34,0	29,0	159,5	68,8	17,6
Zachodniopomorskie	12,0	7,3	43,6	5,9	10,0	90,6	33,8	6,3
50-69 lat	470,3	1403,8	3427,2	1221,3	1801,1	2989,3	1746,5	836,7
Dolnośląskie	33,5	88,0	264,0	97,5	154,3	258,3	155,6	75,0
Kujawsko-pomorskie	18,7	60,3	172,0	76,5	96,8	171,5	96,7	46,7
Lubelskie	29,7	104,4	199,1	82,6	138,8	192,2	103,0	48,9
Lubuskie	9,6	36,1	98,6	40,9	51,2	89,7	50,0	23,5
Łódzkie	36,7	114,1	229,3	90,2	111,3	221,0	125,5	58,4
Małopolskie	61,9	135,2	293,5	119,2	180,4	292,9	198,8	63,1
Mazowieckie	69,1	194,8	505,9	127,5	224,3	414,8	224,4	99,8
Opolskie	15,4	37,0	98,6	37,3	54,0	92,0	51,5	19,1
Podkarpackie	24,0	70,5	169,5	46,0	82,4	117,9	68,9	28,9
Podlaskie	12,0	38,6	94,4	34,9	50,9	87,0	41,0	16,9
Pomorskie	19,1	75,5	183,2	71,7	102,0	139,5	77,4	51,8
Śląskie	62,9	164,5	437,4	155,6	183,0	346,1	251,2	139,9
Świętokrzyskie	10,8	55,9	126,3	30,8	69,3	82,4	55,1	24,2
Warmińsko-mazurskie	15,3	56,6	112,5	37,7	60,3	85,4	41,0	25,0
Wielkopolskie	34,4	122,9	294,8	124,8	177,3	271,3	133,3	69,4
Zachodniopomorskie	17,2	49,4	148,2	48,4	65,0	127,4	73,3	46,3

TABL. W/10 OSOBY DOROSŁE WEDŁUG WYBRANYCH CHOROÓB LUB DOLEGLIWOŚCI PRZEWLEKŁYCH (CD.)

Województwa	Astma	Choroba wieńcowa	Wysokie ciśnienie krwi	Reumato- idalne zapalenie stawów	Zapalenie kości i stawów	Bóle pleców	Bóle szyi	Cukrzyca
	w tysiącach							
70 lat i więcej	310,0	1454,9	2036,6	935,4	1402,1	1458,3	847,8	661,0
Dolnośląskie	24,1	127,4	173,3	72,1	120,5	102,6	67,8	49,3
Kujawsko-pomorskie	14,6	55,0	88,2	47,6	67,0	75,1	42,7	40,1
Lubelskie	21,5	90,6	125,0	50,5	104,9	83,6	45,9	30,2
Lubuskie	6,8	32,4	47,6	28,6	33,3	38,0	25,1	16,1
Łódzkie	26,5	116,6	155,6	62,0	89,8	122,3	64,9	35,6
Małopolskie	28,1	130,8	181,9	91,7	137,0	154,1	96,4	60,7
Mazowieckie	47,5	218,9	319,6	123,7	216,5	221,0	134,4	100,6
Opolskie	10,7	39,3	66,4	41,9	44,4	48,6	28,2	20,1
Podkarpackie	15,1	70,1	98,1	32,6	67,4	71,3	38,7	22,3
Podlaskie	14,0	56,4	70,9	25,3	55,8	47,8	20,2	23,5
Pomorskie	10,7	63,2	105,0	58,0	70,2	77,0	43,0	42,1
Śląskie	36,3	195,5	231,7	127,1	138,3	169,1	98,8	97,4
Świętokrzyskie	12,3	65,1	81,7	28,1	56,6	46,1	27,1	24,4
Warmińsko-mazurskie	9,2	52,7	72,2	34,8	52,8	45,9	28,4	25,8
Wielkopolskie	22,8	96,9	136,1	77,2	102,0	100,3	58,4	44,1
Zachodniopomorskie	9,9	43,9	83,2	34,2	45,5	55,5	27,9	28,6

TABL. W/10 OSOBY DOROSŁE WEDŁUG WYBRANYCH CHOROÓB LUB DOLEGLIWOŚCI PRZEWLEKŁYCH (CD.)

Województwa	Alergia	Choroba wrzodowa żołądka lub dwunastnicy	Przewlekłe choroby nerek	Choroby tarczycy	Choroba prostaty	Silne bóle głowy	Nietrzymanie moczu	Przewlekłe stany lękowe	Przewlekła depresja
	w tysiącach								
Ogółem	2707,1	1450,6	885,0	1475,9	867,6	2246,5	908,4	649,4	796,2
Dolnośląskie	248,1	143,1	84,9	122,9	76,6	157,0	74,2	63,0	67,1
Kujawsko-pomorskie	116,1	76,1	53,8	75,6	33,0	113,2	39,1	39,4	49,8
Lubelskie	171,6	102,2	47,8	70,1	62,1	164,6	66,5	56,3	66,9
Lubuskie	59,8	38,0	22,8	32,0	19,8	48,1	16,4	11,1	26,1
Łódzkie	195,1	120,6	71,1	122,0	59,5	185,2	57,6	47,0	57,2
Małopolskie	278,8	119,7	73,4	126,4	71,8	218,0	65,1	61,7	68,2
Mazowieckie	469,1	213,1	118,0	220,8	121,8	371,2	162,2	72,5	112,7
Opolskie	69,2	26,7	32,8	45,0	33,9	97,7	41,3	26,8	31,2
Podkarpackie	81,5	43,6	30,9	56,4	45,3	95,6	29,2	37,3	33,4
Podlaskie	61,5	53,6	26,2	41,3	29,9	76,8	30,6	18,6	29,2
Pomorskie	158,3	70,4	50,3	92,9	48,3	84,2	38,1	27,9	31,2
Śląskie	354,3	157,3	106,2	199,1	99,6	241,7	105,5	70,0	62,0
Świętokrzyskie	62,9	38,7	25,9	52,6	31,7	51,2	27,6	21,8	21,3
Warmińsko-mazurskie	83,6	57,4	26,2	46,0	22,3	63,9	25,2	18,7	21,5
Wielkopolskie	189,2	133,3	81,0	104,8	75,4	196,2	92,1	68,0	90,6
Zachodniopomorskie	107,9	56,8	33,8	68,0	36,7	82,0	37,8	9,5	27,7
15-29 lat	837,0	80,0	109,4	128,7	2,0	297,2	13,3	63,7	59,1
Dolnośląskie	73,3	19,1	14,6	7,6	-	16,7	1,8	6,8	0,5
Kujawsko-pomorskie	39,0	7,7	5,4	8,0	-	15,7	1,5	2,9	5,2
Lubelskie	57,8	6,2	6,2	7,8	-	13,8	0,5	4,9	7,2
Lubuskie	17,9	-	1,9	0,9	0,3	5,6	-	0,7	2,2
Łódzkie	62,0	4,9	11,6	13,5	-	25,0	0,6	3,2	5,3
Małopolskie	93,1	3,7	7,0	12,3	1,3	24,6	2,2	6,7	5,8
Mazowieckie	123,8	3,6	11,4	14,2	-	36,2	1,6	9,0	12,5
Opolskie	16,1	1,0	2,2	2,1	-	11,8	-	1,6	1,3
Podkarpackie	24,6	0,6	6,9	4,7	0,4	11,5	1,3	6,5	0,9
Podlaskie	19,0	5,2	6,1	4,6	-	15,6	-	3,2	5,7
Pomorskie	47,2	2,7	5,4	8,0	-	19,2	-	1,9	2,6
Śląskie	130,3	14,8	14,1	19,4	-	44,3	-	10,0	4,2
Świętokrzyskie	17,0	2,4	1,6	5,7	-	4,7	0,8	1,1	1,1
Warmińsko-mazurskie	23,2	2,2	4,6	3,1	-	8,6	1,1	1,2	2,0
Wielkopolskie	49,0	4,5	7,5	7,5	-	28,5	1,6	2,8	0,8
Zachodniopomorskie	43,7	1,2	3,0	9,4	-	15,5	0,4	1,2	1,9

TABL. W/10 OSOBY DOROSŁE WEDŁUG WYBRANYCH CHOROÓB LUB DOLEGLIWOŚCI PRZEWLEKŁYCH (CD.)

Województwa	Alergia	Choroba wrzodowa żołądka lub dwunastnicy	Przewlekłe choroby nerek	Choroby tarczycy	Choroba prostaty	Silne bóle głowy	Nietrzymanie moczu	Przewlekłe stany lękowe	Przewlekła depresja
	w tysiącach								
30-49 lat	779,7	339,5	191,6	400,3	25,4	726,1	61,8	152,6	232,4
Dolnośląskie	76,9	28,6	15,6	22,2	2,7	41,4	5,5	8,1	15,5
Kujawsko-pomorskie	32,8	19,7	8,5	22,3	-	42,9	3,3	12,4	11,4
Lubelskie	43,9	20,5	10,7	23,5	1,1	50,8	8,8	12,1	23,6
Lubuskie	15,8	11,2	3,4	8,7	-	12,6	-	2,7	7,9
Łódzkie	53,7	24,2	17,2	24,5	0,6	45,3	3,3	10,6	11,3
Małopolskie	61,8	29,9	24,5	39,6	2,9	76,1	4,1	21,8	26,9
Mazowieckie	150,3	45,1	23,9	66,2	1,4	125,2	3,7	12,0	20,0
Opolskie	22,7	6,1	5,3	15,5	1,9	33,7	3,9	7,0	9,8
Podkarpackie	26,0	12,7	6,3	13,6	2,6	33,6	0,8	6,3	11,5
Podlaskie	11,4	11,7	3,5	12,5	1,4	19,5	0,2	3,7	8,6
Pomorskie	55,5	12,3	11,2	23,7	1,6	28,4	4,6	7,3	8,4
Śląskie	100,2	31,3	24,5	39,5	2,8	75,2	9,0	15,7	22,3
Świętokrzyskie	16,1	11,3	5,6	15,2	0,8	17,6	0,8	7,0	7,5
Warmińsko-mazurskie	29,4	20,6	4,9	16,3	1,2	18,7	1,3	4,6	5,9
Wielkopolskie	63,4	40,8	23,5	33,4	1,5	75,4	11,2	20,9	34,0
Zachodniopomorskie	19,8	13,6	3,0	23,6	2,9	29,5	1,4	0,2	7,9
50-69 lat	799,0	749,6	344,2	663,7	390,9	861,7	343,1	281,6	363,4
Dolnośląskie	63,0	65,1	31,0	59,0	36,2	75,6	29,1	33,5	35,2
Kujawsko-pomorskie	30,8	37,1	20,8	34,8	12,5	32,9	10,0	14,7	25,3
Lubelskie	45,6	54,3	20,3	25,4	29,2	64,7	26,5	25,6	27,7
Lubuskie	18,2	20,1	11,6	14,4	10,9	22,1	7,6	6,0	11,0
Łódzkie	55,4	62,6	23,6	64,8	28,4	74,6	17,4	21,3	25,4
Małopolskie	100,5	67,4	30,5	57,4	31,9	78,7	23,0	23,9	27,7
Mazowieckie	141,6	111,9	47,5	97,5	49,3	155,7	73,6	29,2	54,9
Opolskie	21,8	11,8	15,6	17,0	15,2	34,2	14,5	12,3	15,1
Podkarpackie	22,1	20,8	11,7	23,5	22,6	38,2	11,6	15,4	15,1
Podlaskie	22,8	22,1	8,5	14,1	11,7	28,9	8,9	6,5	9,5
Pomorskie	42,9	43,6	16,3	45,4	22,8	22,7	14,2	13,3	15,6
Śląskie	97,0	91,8	40,8	90,4	37,0	91,1	35,9	25,8	24,9
Świętokrzyskie	20,7	15,5	11,4	22,0	14,2	20,9	7,5	8,5	9,3
Warmińsko-mazurskie	23,8	24,0	8,2	20,4	8,5	24,0	6,6	8,9	10,8
Wielkopolskie	60,1	73,8	28,0	51,7	41,3	69,8	43,7	32,0	41,1
Zachodniopomorskie	32,7	27,7	18,6	25,8	19,4	27,7	12,9	4,7	14,7

TABL. W/10 OSOBY DOROSŁE WEDŁUG WYBRANYCH CHOROÓB LUB DOLEGLIWOŚCI PRZEWLEKŁYCH (DOK.)

Województwa	Alergia	Choroba wrzodowa żołądka lub dwunastnicy	Przewlekłe choroby nerek	Choroby tarczycy	Choroba prostaty	Silne bóle głowy	Nietrzymanie moczu	Przewlekłe stany lękowe	Przewlekła depresja
	w tysiącach								
70 lat i więcej	291,4	281,5	239,9	283,2	449,2	361,5	490,1	151,6	141,3
Dolnośląskie	34,9	30,3	23,7	34,2	37,7	23,3	37,8	14,7	15,9
Kujawsko-pomorskie	13,5	11,6	19,1	10,5	20,4	21,6	24,3	9,4	7,9
Lubelskie	24,4	21,2	10,6	13,4	31,9	35,2	30,7	13,7	8,3
Lubuskie	7,9	6,7	5,9	7,9	8,7	7,7	8,8	1,7	5,1
Łódzkie	24,0	29,0	18,7	19,2	30,5	40,3	36,4	11,9	15,1
Małopolskie	23,3	18,7	11,5	17,1	35,8	38,7	35,8	9,3	7,8
Mazowieckie	53,3	52,5	35,2	43,0	71,1	54,2	83,2	22,3	25,3
Opolskie	8,6	7,8	9,8	10,4	16,7	17,9	23,0	6,0	5,0
Podkarpackie	8,8	9,4	5,9	14,5	19,7	12,3	15,5	9,1	6,0
Podlaskie	8,4	14,7	8,2	10,1	16,8	12,8	21,5	5,1	5,4
Pomorskie	12,7	11,8	17,4	15,8	23,9	13,9	19,3	5,3	4,5
Śląskie	26,8	19,3	26,7	49,8	59,8	31,1	60,6	18,4	10,6
Świętokrzyskie	9,1	9,5	7,3	9,6	16,7	8,0	18,5	5,1	3,3
Warmińsko-mazurskie	7,2	10,5	8,5	6,2	12,6	12,6	16,2	3,9	2,9
Wielkopolskie	16,7	14,2	22,1	12,2	32,6	22,6	35,6	12,3	14,7
Zachodniopomorskie	11,7	14,3	9,2	9,3	14,3	9,2	23,1	3,3	3,3

TABL. W/11 MĘŻCZYŹNI WEDŁUG WYBRANYCH CHOROÓB LUB DOLEGLIWOŚCI PRZEWLEKŁYCH

Województwa	Astma	Choroba wieńcowa	Wysokie ciśnienie krwi	Reumato- idalne zapalenie stawów	Zapalenie kości i stawów	Bóle pleców	Bóle szyi	Cukrzyca
	w tysiącach							
Ogółem	523,5	1203,1	2748,0	765,9	1148,9	2817,5	1247,1	684,5
Dolnośląskie	36,0	94,3	204,9	54,4	107,7	237,2	95,2	54,6
Kujawsko-pomorskie	21,4	49,6	122,5	39,4	59,7	178,7	70,5	39,0
Lubelskie	31,3	68,8	154,0	47,2	81,5	176,2	68,2	36,2
Lubuskie	9,6	27,6	76,5	25,8	33,3	80,0	34,2	22,1
Łódzkie	44,5	81,9	179,2	48,9	63,3	189,9	86,2	41,1
Małopolskie	59,3	119,4	237,6	73,4	124,7	276,4	163,6	50,5
Mazowieckie	75,7	162,9	397,9	83,3	150,0	362,2	170,0	96,7
Opolskie	14,9	27,1	89,4	27,0	38,0	90,1	35,6	18,3
Podkarpackie	26,8	61,0	122,3	32,8	47,7	135,1	56,1	21,0
Podlaskie	15,4	42,3	77,1	21,1	35,6	79,2	27,6	14,9
Pomorskie	21,9	69,6	157,6	42,7	70,7	126,5	52,8	44,0
Śląskie	64,6	152,5	382,8	103,6	108,0	331,0	172,7	114,3
Świętokrzyskie	13,3	52,6	103,6	18,8	42,4	82,4	38,8	17,9
Warmińsko-mazurskie	17,0	45,2	88,6	22,0	41,5	99,7	40,5	22,8
Wielkopolskie	43,8	108,8	240,6	94,5	108,0	242,1	85,5	59,0
Zachodniopomorskie	28,1	39,5	113,4	31,2	36,9	130,8	49,8	32,0
15-29 lat	91,6	7,6	89,4	20,3	22,2	214,6	69,6	14,2
Dolnośląskie	5,3	2,8	2,4	6,8	7,5	17,6	7,6	0,6
Kujawsko-pomorskie	3,5	-	8,0	-	1,3	12,8	4,2	0,5
Lubelskie	3,4	-	3,2	0,5	1,1	15,1	0,8	-
Lubuskie	1,1	-	1,6	-	0,5	4,8	0,7	-
Łódzkie	4,6	0,7	10,5	0,9	-	17,7	5,4	1,1
Małopolskie	5,2	-	10,8	-	-	23,7	11,9	0,9
Mazowieckie	13,3	1,5	11,9	-	2,1	21,6	10,0	4,9
Opolskie	2,9	-	3,0	0,3	2,9	10,8	2,0	-
Podkarpackie	6,4	0,7	0,9	2,0	-	12,3	1,2	-
Podlaskie	2,7	-	1,8	0,4	-	5,3	0,8	-
Pomorskie	4,4	0,5	4,3	1,3	2,8	7,8	2,7	-
Śląskie	16,8	-	14,6	-	1,9	31,0	10,8	2,7
Świętokrzyskie	3,2	0,5	4,0	-	0,8	4,7	0,2	-
Warmińsko-mazurskie	4,5	-	1,8	-	0,7	13,4	3,2	1,9
Wielkopolskie	7,6	1,0	7,3	5,2	0,6	7,9	4,7	1,0
Zachodniopomorskie	6,8	-	3,1	3,0	-	8,1	3,3	0,6

TABL. W/11 MĘŻCZYŹNI WEDŁUG WYBRANYCH CHOROÓB LUB DOLEGLIWOŚCI PRZEWLEKŁYCH (CD.)

Województwa	Astma	Choroba wieńcowa	Wysokie ciśnienie krwi	Reumato- idalne zapalenie stawów	Zapalenie kości i stawów	Bóle pleców	Bóle szyi	Cukrzyca
	w tysiącach							
30-49 lat	96,7	118,4	585,2	147,5	150,7	943,1	352,9	75,4
Dolnośląskie	9,4	12,2	39,9	7,1	14,2	79,9	19,9	9,3
Kujawsko-pomorskie	3,7	4,6	18,5	8,8	6,9	67,1	22,2	2,9
Lubelskie	7,1	4,6	30,8	11,3	7,1	53,8	21,4	1,1
Lubuskie	1,4	2,8	15,5	4,5	5,2	25,1	8,7	2,1
Łódzkie	9,8	5,5	36,1	9,1	5,1	53,4	20,0	8,0
Małopolskie	4,7	9,1	47,5	16,0	20,1	85,4	45,1	3,3
Mazowieckie	15,8	16,9	85,8	8,1	24,7	138,2	49,0	8,3
Opolskie	3,0	1,2	25,4	5,2	4,0	27,3	8,6	4,2
Podkarpackie	4,7	5,5	26,5	13,6	0,4	43,3	13,9	6,3
Podlaskie	3,5	4,2	17,0	6,0	2,7	23,1	6,8	3,1
Pomorskie	4,0	7,4	36,2	4,0	8,4	39,2	17,3	3,2
Śląskie	12,1	16,2	84,3	23,5	20,7	112,3	58,3	3,5
Świętokrzyskie	2,1	6,0	16,8	4,8	5,9	27,9	11,7	2,6
Warmińsko-mazurskie	1,3	6,3	24,4	4,9	3,5	34,6	15,9	3,2
Wielkopolskie	4,5	15,2	56,4	17,3	19,0	85,6	23,3	11,2
Zachodniopomorskie	9,7	0,7	24,0	3,3	3,0	46,8	10,8	3,2
50-69 lat	197,5	615,8	1472,8	368,2	625,8	1239,3	598,3	401,0
Dolnośląskie	13,2	37,1	111,1	26,2	60,8	107,9	55,4	34,1
Kujawsko-pomorskie	7,7	29,9	71,2	18,6	32,9	78,0	33,7	23,2
Lubelskie	11,5	40,2	82,4	22,2	45,7	81,4	32,7	24,6
Lubuskie	4,0	16,2	46,4	15,5	20,0	40,5	17,7	14,2
Łódzkie	19,8	48,4	94,4	27,9	36,2	87,0	44,7	22,4
Małopolskie	37,0	67,2	124,5	39,6	68,0	124,5	84,7	28,5
Mazowieckie	23,2	81,9	203,5	40,2	71,7	157,8	72,4	51,7
Opolskie	5,6	12,0	41,4	9,7	20,5	37,0	14,4	8,9
Podkarpackie	6,9	31,8	66,7	9,7	30,1	50,8	25,0	12,0
Podlaskie	3,1	20,0	40,6	7,7	16,5	36,3	14,5	6,8
Pomorskie	8,2	44,7	82,2	19,5	36,5	56,4	24,4	27,9
Śląskie	24,6	62,4	211,9	49,2	56,7	129,5	73,4	74,5
Świętokrzyskie	2,8	26,1	57,4	6,8	24,3	37,2	19,0	10,4
Warmińsko-mazurskie	6,6	22,7	40,7	10,0	22,3	39,3	14,8	11,8
Wielkopolskie	16,8	53,1	135,2	46,9	59,5	117,3	43,7	31,8
Zachodniopomorskie	6,5	22,1	63,1	18,4	24,1	58,5	27,6	18,0

TABL. W/11 MĘŻCZYŹNI WEDŁUG WYBRANYCH CHOROÓB LUB DOLEGLIWOŚCI PRZEWLEKŁYCH (CD.)

Województwa	Astma	Choroba wieńcowa	Wysokie ciśnienie krwi	Reumato- idalne zapalenie stawów	Zapalenie kości i stawów	Bóle pleców	Bóle szyi	Cukrzyca
	w tysiącach							
70 lat i więcej	137,8	461,2	600,6	229,8	350,1	420,5	226,2	193,9
Dolnośląskie	8,2	42,3	51,6	14,4	25,2	31,7	12,2	10,6
Kujawsko-pomorskie	6,5	15,1	24,7	12,0	18,6	20,8	10,3	12,4
Lubelskie	9,3	24,0	37,5	13,3	27,5	26,0	13,4	10,6
Lubuskie	3,1	8,6	13,0	5,8	7,7	9,6	7,0	5,8
Łódzkie	10,2	27,3	38,1	11,0	22,0	31,8	16,1	9,7
Małopolskie	12,4	43,1	54,8	17,8	36,6	42,8	21,9	17,8
Mazowieckie	23,4	62,6	96,7	35,0	51,5	44,6	38,5	31,8
Opolskie	3,4	13,9	19,6	11,7	10,6	15,0	10,5	5,2
Podkarpackie	8,9	23,0	28,2	7,4	17,3	28,7	16,0	2,6
Podlaskie	6,2	18,2	17,7	6,9	16,3	14,5	5,4	5,0
Pomorskie	5,3	17,0	34,8	17,9	23,0	23,2	8,4	12,9
Śląskie	11,1	73,8	72,0	30,9	28,7	58,1	30,1	33,6
Świętokrzyskie	5,2	20,0	25,3	7,2	11,4	12,6	7,9	4,9
Warmińsko-mazurskie	4,6	16,3	21,7	7,1	14,9	12,4	6,5	5,9
Wielkopolskie	14,9	39,5	41,7	25,0	28,9	31,4	13,8	14,9
Zachodniopomorskie	5,1	16,7	23,2	6,4	9,8	17,4	8,1	10,2

TABL. W/11 MĘŻCZYŹNI WEDŁUG WYBRANYCH CHOROÓB LUB DOLEGLIWOŚCI PRZEWLEKŁYCH (CD.)

Województwa	Alergia	Choroba wrzodowa żołądka lub dwunastnicy	Przewlekłe choroby nerek	Choroby tarczycy	Choroba prostaty	Silne bóle głowy	Nietrzymanie moczu	Przewlekłe stany lękowe	Przewlekła depresja
	w tysiącach								
Ogółem	1047,1	678,9	333,2	155,4	867,6	826,1	348,0	225,9	276,1
Dolnośląskie	88,3	60,7	32,3	2,5	76,6	55,1	32,6	24,5	25,7
Kujawsko-pomorskie	40,8	36,9	23,6	8,9	33,0	36,5	19,4	16,0	11,7
Lubelskie	67,4	46,4	18,2	10,1	62,1	49,2	22,7	18,8	23,3
Lubuskie	25,8	19,7	7,0	4,2	19,8	18,8	3,6	2,7	10,0
Łódzkie	86,0	61,1	25,5	12,5	59,5	81,1	25,7	16,9	18,5
Małopolskie	102,8	57,5	25,5	15,8	71,8	74,3	28,5	24,4	26,7
Mazowieckie	202,6	94,2	38,4	30,2	121,8	138,3	42,4	17,9	29,5
Opolskie	27,3	11,9	12,3	5,0	33,9	27,1	16,1	8,4	10,5
Podkarpackie	28,0	23,9	13,1	2,6	45,3	31,8	15,6	17,4	13,1
Podlaskie	21,7	18,8	10,4	2,1	29,9	21,5	10,4	3,2	12,1
Pomorskie	66,4	36,2	22,1	4,5	48,3	31,3	20,4	8,4	10,6
Śląskie	136,7	69,1	44,7	22,7	99,6	125,7	53,9	34,4	25,9
Świętokrzyskie	18,5	14,7	8,5	4,4	31,7	21,6	14,3	8,7	10,3
Warmińsko-mazurskie	28,6	26,1	9,8	4,3	22,3	21,8	10,0	6,9	8,2
Wielkopolskie	69,0	73,8	27,8	17,8	75,4	53,8	21,6	12,8	25,5
Zachodniopomorskie	37,2	28,3	14,1	7,6	36,7	38,1	10,7	4,4	14,4
15-29 lat	400,2	35,2	23,3	12,7	2,0	131,2	3,5	39,5	27,5
Dolnośląskie	33,4	7,5	5,7	-	-	3,0	-	3,9	-
Kujawsko-pomorskie	16,2	4,6	1,5	0,7	-	6,7	-	1,4	0,9
Lubelskie	26,9	3,1	2,5	1,3	-	4,8	0,5	4,2	3,6
Lubuskie	11,1	-	0,4	-	0,3	2,3	-	0,2	0,8
Łódzkie	35,8	2,3	3,2	1,4	-	11,2	-	3,2	3,3
Małopolskie	41,8	-	1,0	-	1,3	8,0	1,0	5,5	3,5
Mazowieckie	73,1	1,0	-	-	-	14,4	-	2,9	2,4
Opolskie	8,7	0,8	0,3	-	-	2,7	-	0,8	0,8
Podkarpackie	12,5	0,6	3,5	0,4	0,4	3,8	1,3	5,2	0,9
Podlaskie	8,1	2,5	1,3	1,0	-	3,3	-	1,3	3,0
Pomorskie	22,8	1,1	-	-	-	9,9	-	-	2,0
Śląskie	53,0	7,2	1,2	-	-	35,7	-	7,1	4,2
Świętokrzyskie	5,4	1,1	1,3	1,2	-	3,5	0,8	1,1	1,1
Warmińsko-mazurskie	12,8	1,2	1,4	0,7	-	3,1	-	0,7	0,7
Wielkopolskie	21,8	1,7	-	4,4	-	7,9	-	1,7	-
Zachodniopomorskie	16,7	0,4	-	1,6	-	10,9	-	0,3	0,3

TABL. W/11 MĘŻCZYŹNI WEDŁUG WYBRANYCH CHOROÓB LUB DOLEGLIWOŚCI PRZEWLEKŁYCH (CD.)

Województwa	Alergia	Choroba wrzodowa żołądka lub dwunastnicy	Przewlekłe choroby nerek	Choroby tarczycy	Choroba prostaty	Silne bóle głowy	Nietrzymanie moczu	Przewlekłe stany lękowe	Przewlekła depresja
	w tysiącach								
30-49 lat	327,0	183,6	72,2	43,6	25,4	288,9	18,7	63,6	96,2
Dolnośląskie	30,9	16,2	5,7	-	2,7	17,4	0,9	5,5	10,7
Kujawsko-pomorskie	10,2	9,5	6,1	3,0	-	13,6	3,3	4,7	-
Lubelskie	19,4	12,1	4,7	1,6	1,1	14,6	-	2,5	6,5
Lubuskie	7,5	5,3	1,7	1,4	-	7,0	-	1,1	2,9
Łódzkie	26,3	17,4	7,5	2,0	0,6	20,6	1,5	3,6	7,1
Małopolskie	20,1	10,9	5,6	4,3	2,9	29,9	-	10,9	11,5
Mazowieckie	68,5	23,9	8,4	12,1	1,4	58,6	-	2,1	10,6
Opolskie	11,2	3,4	3,0	3,1	1,9	11,1	1,6	3,4	3,5
Podkarpackie	7,4	9,7	1,4	1,1	2,6	9,6	-	3,9	4,6
Podlaskie	3,6	5,9	1,7	-	1,4	7,3	-	0,9	4,4
Pomorskie	25,0	4,8	4,9	2,0	1,6	11,2	1,2	3,4	4,7
Śląskie	56,0	16,2	8,9	9,5	2,8	37,9	5,4	11,0	6,9
Świętokrzyskie	4,3	4,8	1,6	0,4	0,8	6,1	-	3,4	4,6
Warmińsko-mazurskie	8,9	10,9	0,9	1,0	1,2	6,4	0,5	1,3	1,2
Wielkopolskie	20,9	28,3	10,0	0,9	1,5	24,2	4,2	5,4	11,1
Zachodniopomorskie	6,7	4,2	-	1,2	2,9	13,4	-	0,2	5,8
50-69 lat	236,8	341,4	153,8	68,1	390,9	304,7	145,2	84,5	116,2
Dolnośląskie	15,6	30,9	15,8	2,1	36,2	27,2	17,4	12,5	10,4
Kujawsko-pomorskie	9,8	19,3	9,8	4,3	12,5	10,4	5,7	8,0	9,4
Lubelskie	12,5	18,9	8,6	5,0	29,2	20,6	9,0	7,3	9,9
Lubuskie	6,4	12,1	4,2	2,5	10,9	6,8	1,2	0,6	4,3
Łódzkie	17,1	30,2	7,9	5,9	28,4	34,8	7,9	7,1	6,0
Małopolskie	33,9	38,7	15,7	10,2	31,9	25,1	10,2	5,2	9,2
Mazowieckie	46,1	44,7	18,2	11,3	49,3	48,6	21,5	8,5	13,4
Opolskie	4,6	2,3	7,0	0,6	15,2	11,1	5,9	3,3	5,1
Podkarpackie	4,5	8,9	5,0	0,3	22,6	11,8	6,6	5,1	6,3
Podlaskie	8,5	5,8	3,4	0,6	11,7	7,7	3,8	0,6	2,1
Pomorskie	14,0	24,1	8,8	0,9	22,8	7,6	9,5	3,8	3,2
Śląskie	22,1	37,3	21,5	8,0	37,0	45,5	19,3	9,6	9,9
Świętokrzyskie	6,7	5,6	4,2	1,8	14,2	8,4	5,0	2,4	3,2
Warmińsko-mazurskie	4,2	10,6	4,1	2,7	8,5	10,0	3,1	3,5	5,7
Wielkopolskie	21,4	35,3	12,3	9,1	41,3	19,5	14,7	5,2	12,4
Zachodniopomorskie	9,4	16,6	7,3	2,8	19,4	9,5	4,4	1,8	5,8

TABL. W/11 MĘŻCZYŹNI WEDŁUG WYBRANYCH CHORÓB LUB DOLEGLIWOŚCI PRZEWLEKŁYCH (DOK.)

Województwa	Alergia	Choroba wrzodowa żołądka lub dwunastnicy	Przewlekłe choroby nerek	Choroby tarczycy	Choroba prostaty	Silne bóle głowy	Nietrzymanie moczu	Przewlekłe stany lękowe	Przewlekła depresja
	w tysiącach								
70 lat i więcej	83,2	118,8	83,9	31,1	449,2	101,3	180,6	38,3	36,1
Dolnośląskie	8,3	6,0	5,1	0,4	37,7	7,5	14,4	2,6	4,7
Kujawsko-pomorskie	4,5	3,5	6,2	1,0	20,4	5,8	10,4	1,9	1,4
Lubelskie	8,7	12,2	2,3	2,1	31,9	9,2	13,2	4,8	3,3
Lubuskie	0,8	2,3	0,8	0,4	8,7	2,7	2,4	0,8	2,1
Łódzkie	6,9	11,1	6,9	3,2	30,5	14,5	16,2	2,9	2,1
Małopolskie	6,9	7,8	3,1	1,3	35,8	11,3	17,3	2,8	2,5
Mazowieckie	14,9	24,6	11,7	6,9	71,1	16,7	20,8	4,3	3,1
Opolskie	2,9	5,3	2,1	1,3	16,7	2,2	8,6	0,9	1,1
Podkarpackie	3,7	4,7	3,2	0,9	19,7	6,5	7,7	3,1	1,4
Podlaskie	1,5	4,6	4,0	0,4	16,8	3,2	6,7	0,5	2,5
Pomorskie	4,6	6,2	8,3	1,6	23,9	2,6	9,8	1,1	0,6
Śląskie	5,6	8,4	13,1	5,1	59,8	6,7	29,2	6,6	4,9
Świętokrzyskie	2,2	3,1	1,3	1,0	16,7	3,6	8,5	1,7	1,4
Warmińsko-mazurskie	2,6	3,3	3,5	-	12,6	2,3	6,4	1,4	0,6
Wielkopolskie	4,8	8,5	5,5	3,4	32,6	2,2	2,7	0,5	1,9
Zachodniopomorskie	4,4	7,1	6,8	2,0	14,3	4,3	6,3	2,1	2,4

TABL. W/12 KOBIECY WEDŁUG WYBRANYCH CHOROÓB LUB DOLEGLIWOÓCI PRZEWLEKŁYCH

Województwa	Astma	Choroba wieńcowa	Wysokie ciśnienie krwi	Reumatoidalne zapalenie stawów	Zapalenie kości i stawów	Bóle pleców	Bóle szyi	Cukrzyca
	w tysiącach							
Ogółem	648,1	1871,5	3871,4	1805,7	2474,6	4089,5	2421,7	1012,3
Dolnośląskie	48,8	138,6	304,4	151,0	220,5	341,2	218,4	86,3
Kujawsko-pomorskie	37,7	77,0	187,3	107,9	129,4	215,5	140,9	58,0
Lubelskie	47,1	133,5	230,9	113,0	182,8	235,1	140,6	46,4
Lubuskie	11,3	47,6	95,8	54,4	64,7	113,5	66,6	19,6
Łódzkie	44,2	160,3	281,0	125,7	152,7	309,6	175,6	64,7
Małopolskie	70,9	168,7	347,2	178,4	242,9	411,1	253,5	92,3
Mazowieckie	87,6	281,3	596,9	202,8	354,2	618,2	326,1	130,0
Opolskie	21,4	52,4	116,2	68,5	72,9	130,2	77,3	26,2
Podkarpackie	31,5	88,3	191,7	79,7	104,4	164,6	93,8	44,4
Podlaskie	22,0	59,7	126,3	56,6	77,6	127,2	56,8	33,2
Pomorskie	27,7	82,7	199,3	106,7	128,9	218,8	130,3	63,7
Śląskie	100,5	231,7	454,9	232,7	272,5	498,2	323,2	154,0
Świętokrzyskie	18,9	79,6	144,2	50,2	97,1	109,3	72,3	35,2
Warmińsko-mazurskie	17,0	74,9	137,8	64,5	86,4	119,6	65,8	35,4
Wielkopolskie	38,3	132,3	293,0	153,6	202,5	315,3	189,0	73,1
Zachodniopomorskie	23,3	62,8	164,6	60,3	85,0	162,1	91,6	49,8
15-29 lat	96,2	7,1	33,7	31,8	25,8	267,1	87,2	22,9
Dolnośląskie	6,6	-	1,7	3,6	3,2	24,1	9,1	1,0
Kujawsko-pomorskie	6,2	-	-	-	-	10,3	3,6	1,0
Lubelskie	8,0	-	2,0	0,7	-	16,0	6,7	0,9
Lubuskie	1,1	-	1,8	1,5	0,7	8,9	2,5	-
Łódzkie	4,8	-	2,0	1,5	2,4	24,4	6,1	-
Małopolskie	16,8	4,5	2,7	2,6	4,1	31,9	11,0	6,7
Mazowieckie	7,0	0,9	8,3	1,7	6,6	35,8	9,6	3,9
Opolskie	3,3	-	-	1,4	0,5	4,7	1,9	0,3
Podkarpackie	3,1	-	0,2	2,0	-	6,8	2,7	2,8
Podlaskie	1,5	-	1,2	1,3	0,5	8,6	1,7	2,5
Pomorskie	5,1	-	4,6	6,1	3,1	20,5	5,5	3,9
Śląskie	18,4	-	3,5	2,5	-	34,9	10,4	-
Świętokrzyskie	2,7	-	0,7	-	-	4,1	1,1	-
Warmińsko-mazurskie	0,8	-	-	-	1,8	6,2	2,9	-
Wielkopolskie	5,0	-	4,9	6,8	1,6	18,5	9,3	-
Zachodniopomorskie	5,5	1,7	-	-	1,3	11,3	3,0	-

**TABL. W/12 KOBIECY WEDŁUG WYBRANYCH CHOROÓB LUB DOLEGLIWOÓCI
PRZEWLEKŁYCH (CD.)**

Województwa	Astma	Choroba wieńcowa	Wysokie ciśnienie krwi	Reumato- idalne zapalenie stawów	Zapalenie kości i stawów	Bóle pleców	Bóle szyi	Cukrzyca
	w tysiącach							
30-49 lat	106,9	82,9	447,4	215,3	221,5	1034,6	564,7	86,6
Dolnośląskie	6,0	2,6	28,1	18,3	28,6	95,8	53,5	5,8
Kujawsko-pomorskie	12,4	6,6	23,0	14,3	17,1	57,4	41,9	5,8
Lubelskie	8,6	2,7	24,7	14,7	12,3	50,6	31,2	1,5
Lubuskie	0,9	4,0	7,3	4,6	7,3	27,0	13,8	-
Łódzkie	6,2	5,4	26,6	10,9	7,4	60,7	39,9	2,8
Małopolskie	13,5	8,6	48,4	22,3	25,9	99,5	53,9	8,1
Mazowieckie	10,6	11,2	63,3	25,2	29,9	149,2	68,6	9,2
Opolskie	1,0	1,9	12,2	9,3	5,1	36,9	20,7	0,8
Podkarpackie	5,1	2,5	18,9	16,2	2,0	48,1	24,5	5,1
Podlaskie	3,8	2,8	18,1	9,7	3,1	34,5	13,8	2,1
Pomorskie	6,3	5,7	23,4	8,3	13,1	61,4	37,3	6,8
Śląskie	18,5	8,0	66,2	27,6	36,7	135,7	66,2	24,8
Świętokrzyskie	1,2	4,8	18,2	5,5	6,9	26,5	16,0	1,9
Warmińsko-mazurskie	3,0	4,6	15,4	9,1	8,8	33,7	14,9	2,2
Wielkopolskie	7,7	5,1	34,2	16,7	10,0	73,9	45,5	6,4
Zachodniopomorskie	2,3	6,6	19,6	2,6	7,1	43,7	23,0	3,1
50-69 lat	272,8	787,9	1954,4	853,1	1175,3	1750,0	1148,2	435,7
Dolnośląskie	20,3	50,9	152,9	71,3	93,5	150,4	100,2	40,9
Kujawsko-pomorskie	11,0	30,4	100,8	57,9	63,9	93,5	63,0	23,4
Lubelskie	18,2	64,2	116,7	60,3	93,1	110,8	70,3	24,3
Lubuskie	5,7	19,9	52,1	25,4	31,2	49,2	32,2	9,2
Łódzkie	16,9	65,7	134,8	62,3	75,1	133,9	80,8	36,0
Małopolskie	24,9	68,1	169,0	79,6	112,4	168,4	114,1	34,5
Mazowieckie	45,9	112,9	302,4	87,2	152,6	257,0	152,0	48,2
Opolskie	9,8	25,0	57,2	27,6	33,5	55,0	37,0	10,2
Podkarpackie	17,0	38,6	102,8	36,3	52,3	67,1	43,9	16,8
Podlaskie	8,9	18,7	53,8	27,2	34,4	50,7	26,4	10,1
Pomorskie	10,9	30,8	101,0	52,2	65,5	83,2	52,9	23,9
Śląskie	38,4	102,1	225,5	106,3	126,3	216,6	177,8	65,4
Świętokrzyskie	7,9	29,8	68,9	23,9	45,0	45,2	36,1	13,7
Warmińsko-mazurskie	8,7	33,9	71,8	27,7	37,9	46,1	26,2	13,1
Wielkopolskie	17,6	69,7	159,5	77,9	117,8	154,0	89,6	37,6
Zachodniopomorskie	10,7	27,3	85,1	30,0	40,9	68,9	45,7	28,2

**TABL. W/12 KOBIECY WEDŁUG WYBRANYCH CHOROÓB LUB DOLEGLIWOÓCI
PRZEWLEKŁYCH (CD.)**

Województwa	Astma	Choroba wieńcowa	Wysokie ciśnienie krwi	Reumato- idalne zapalenie stawów	Zapalenie kości i stawów	Bóle pleców	Bóle szyi	Cukrzyca
	w tysiącach							
70 lat i więcej	172,3	993,6	1436,0	705,6	1052,0	1037,9	621,6	467,1
Dolnośląskie	15,9	85,1	121,7	57,7	95,3	70,9	55,6	38,6
Kujawsko-pomorskie	8,1	40,0	63,5	35,6	48,4	54,3	32,4	27,7
Lubelskie	12,3	66,6	87,5	37,3	77,4	57,6	32,5	19,6
Lubuskie	3,6	23,8	34,5	22,8	25,6	28,4	18,1	10,4
Łódzkie	16,3	89,3	117,6	51,0	67,8	90,5	48,8	25,9
Małopolskie	15,7	87,7	127,1	74,0	100,5	111,3	74,5	43,0
Mazowieckie	24,1	156,3	223,0	88,7	165,0	176,4	95,9	68,7
Opolskie	7,3	25,5	46,8	30,2	33,8	33,6	17,6	14,9
Podkarpackie	6,2	47,2	69,8	25,2	50,1	42,6	22,7	19,7
Podlaskie	7,8	38,2	53,1	18,4	39,5	33,4	14,8	18,5
Pomorskie	5,4	46,2	70,2	40,1	47,2	53,8	34,6	29,1
Śląskie	25,2	121,6	159,7	96,3	109,5	110,9	68,7	63,8
Świętokrzyskie	7,1	45,1	56,4	20,8	45,2	33,6	19,2	19,6
Warmińsko-mazurskie	4,6	36,5	50,5	27,6	37,9	33,6	21,9	20,0
Wielkopolskie	7,9	57,4	94,4	52,2	73,1	68,9	44,6	29,1
Zachodniopomorskie	4,8	27,2	60,0	27,8	35,7	38,2	19,8	18,5

TABL. W/12 KOBIEТЫ WEDŁUG WIEKU I WYBRANYCH CHORÓB LUB DOLEGLIWOŚCI PRZEWLEKŁYCH (CD.)

Województwa	Alergia	Choroba wrzodowa żołądka lub dwunastnicy	Przewlekłe choroby nerek	Choroby tarczycy	Silne bóle głowy	Nietrzymanie moczu	Przewlekłe stany lękowe	Przewlekła depresja
	w tysiącach							
Ogółem	1660,0	771,7	551,8	1320,4	1420,4	560,4	423,5	520,2
Dolnośląskie	159,9	82,5	52,6	120,4	101,9	41,5	38,5	41,4
Kujawsko-pomorskie	75,3	39,2	30,2	66,7	76,7	19,7	23,4	38,1
Lubelskie	104,2	55,8	29,6	60,0	115,4	43,8	37,5	43,5
Lubuskie	34,0	18,3	15,8	27,7	29,2	12,8	8,4	16,2
Łódzkie	109,1	59,5	45,6	109,6	104,2	31,9	30,1	38,6
Małopolskie	176,0	62,2	47,9	110,6	143,7	36,6	37,3	41,5
Mazowieckie	266,5	118,9	79,6	190,6	232,9	119,8	54,5	83,1
Opolskie	41,9	14,8	20,5	39,9	70,5	25,2	18,4	20,7
Podkarpackie	53,5	19,7	17,7	53,7	63,8	13,6	19,9	20,3
Podlaskie	39,8	34,9	15,9	39,2	55,3	20,1	15,3	17,2
Pomorskie	91,8	34,2	28,2	88,4	52,9	17,7	19,5	20,6
Śląskie	217,6	88,2	61,4	176,4	115,9	51,6	35,6	36,1
Świętokrzyskie	44,5	24,0	17,4	48,2	29,6	13,3	13,1	11,0
Warmińsko-mazurskie	55,0	31,3	16,4	41,7	42,1	15,2	11,8	13,3
Wielkopolskie	120,2	59,6	53,2	86,9	142,4	70,5	55,1	65,1
Zachodniopomorskie	70,7	28,5	19,7	60,4	43,8	27,1	5,0	13,3
15-29 lat	436,9	44,8	86,1	116,0	166,0	9,8	24,2	31,6
Dolnośląskie	39,8	11,6	8,9	7,6	13,6	1,8	2,9	0,5
Kujawsko-pomorskie	22,7	3,0	4,0	7,3	9,0	1,5	1,5	4,2
Lubelskie	30,9	3,1	3,7	6,5	9,0	-	0,7	3,7
Lubuskie	6,8	-	1,5	0,9	3,3	-	0,5	1,5
Łódzkie	26,2	2,6	8,3	12,1	13,9	0,6	-	2,0
Małopolskie	51,3	3,7	6,0	12,3	16,5	1,2	1,2	2,2
Mazowieckie	50,8	2,6	11,4	14,2	21,8	1,6	6,0	10,1
Opolskie	7,4	0,2	1,9	2,1	9,1	-	0,8	0,5
Podkarpackie	12,1	-	3,4	4,3	7,7	-	1,3	-
Podlaskie	10,9	2,6	4,8	3,6	12,3	-	1,9	2,7
Pomorskie	24,4	1,6	5,4	8,0	9,3	-	1,9	0,6
Śląskie	77,3	7,7	12,9	19,4	8,6	-	2,9	-
Świętokrzyskie	11,6	1,3	0,3	4,5	1,1	-	-	-
Warmińsko-mazurskie	10,4	1,0	3,2	2,4	5,5	1,1	0,5	1,2
Wielkopolskie	27,2	2,9	7,5	3,0	20,6	1,6	1,1	0,8
Zachodniopomorskie	27,0	0,8	3,0	7,8	4,7	0,4	0,9	1,6

TABL. W/12 KOBIECY WEDŁUG WIEKU I WYBRANYCH CHOROÓB LUB DOLEGLIWOÓCI PRZEWLEKŁYCH (CD.)

Województwa	Alergia	Choroba wrzodowa żołądka lub dwunastnicy	Przewlekłe choroby nerek	Choroby tarczycy	Silne bóle głowy	Nietrzymanie moczu	Przewlekłe stany lękowe	Przewlekła depresja
	w tysiącach							
30-49 lat	452,7	155,9	119,4	356,7	437,2	43,2	89,0	136,2
Dolnośląskie	46,0	12,4	9,8	22,2	24,0	4,6	2,6	4,8
Kujawsko-pomorskie	22,6	10,2	2,4	19,3	29,3	-	7,7	11,4
Lubelskie	24,4	8,3	6,0	21,9	36,3	8,8	9,6	17,0
Lubuskie	8,3	5,9	1,8	7,3	5,6	-	1,6	5,0
Łódzkie	27,4	6,7	9,7	22,5	24,7	1,7	7,0	4,2
Małopolskie	41,7	19,0	18,8	35,2	46,1	4,1	10,8	15,4
Mazowieckie	81,8	21,2	15,5	54,1	66,6	3,7	9,9	9,4
Opolskie	11,6	2,6	2,3	12,4	22,7	2,2	3,6	6,3
Podkarpackie	18,6	3,0	4,9	12,6	24,0	0,8	2,4	6,9
Podlaskie	7,8	5,8	1,8	12,5	12,2	0,2	2,7	4,1
Pomorskie	30,5	7,5	6,3	21,7	17,2	3,5	3,9	3,7
Śląskie	44,2	15,1	15,6	30,0	37,3	3,6	4,7	15,3
Świętokrzyskie	11,8	6,5	4,0	14,8	11,5	0,8	3,6	3,0
Warmińsko-mazurskie	20,5	9,7	4,1	15,4	12,3	0,8	3,3	4,7
Wielkopolskie	42,5	12,5	13,5	32,5	51,2	7,0	15,5	22,9
Zachodniopomorskie	13,0	9,5	3,0	22,3	16,1	1,4	-	2,0
50-69 lat	562,2	408,2	190,4	595,6	557,0	197,9	197,1	247,2
Dolnośląskie	47,4	34,2	15,2	56,9	48,5	11,7	21,0	24,8
Kujawsko-pomorskie	21,0	17,8	11,0	30,5	22,5	4,3	6,7	16,0
Lubelskie	33,2	35,4	11,6	20,4	44,1	17,5	18,3	17,9
Lubuskie	11,8	8,0	7,4	12,0	15,4	6,4	5,4	6,7
Łódzkie	38,3	32,4	15,7	59,0	39,7	9,5	14,1	19,4
Małopolskie	66,6	28,6	14,7	47,2	53,7	12,8	18,8	18,5
Mazowieckie	95,5	67,2	29,3	86,3	107,1	52,1	20,7	41,5
Opolskie	17,2	9,5	8,6	16,4	23,0	8,6	9,0	10,0
Podkarpackie	17,6	11,9	6,7	23,2	26,3	5,0	10,3	8,8
Podlaskie	14,3	16,3	5,0	13,5	21,2	5,1	6,0	7,4
Pomorskie	28,8	19,5	7,5	44,5	15,1	4,7	9,5	12,4
Śląskie	74,9	54,5	19,3	82,4	45,6	16,6	16,2	15,0
Świętokrzyskie	14,0	9,8	7,2	20,3	12,4	2,5	6,1	6,2
Warmińsko-mazurskie	19,6	13,4	4,1	17,7	14,0	3,6	5,5	5,1
Wielkopolskie	38,7	38,4	15,7	42,6	50,3	29,0	26,7	28,6
Zachodniopomorskie	23,3	11,0	11,2	23,0	18,2	8,4	2,9	8,9

TABL. W/12 KOBIECY WEDŁUG WIEKU I WYBRANYCH CHORÓB LUB DOLEGLIWOŚCI PRZEWLEKŁYCH (DOK.)

Województwa	Alergia	Choroba wrzodowa żołądka lub dwunastnicy	Przewlekłe choroby nerek	Choroby tarczycy	Silne bóle głowy	Nietrzymanie moczu	Przewlekłe stany lękowe	Przewlekła depresja
	w tysiącach							
70 lat i więcej	208,2	162,8	156,0	252,1	260,2	309,5	113,2	105,2
Dolnośląskie	26,6	24,2	18,6	33,8	15,8	23,4	12,1	11,3
Kujawsko-pomorskie	9,0	8,1	12,9	9,6	15,8	13,9	7,5	6,4
Lubelskie	15,7	8,9	8,2	11,2	26,0	17,5	8,8	5,0
Lubuskie	7,1	4,4	5,1	7,5	5,0	6,4	0,8	3,0
Łódzkie	17,2	17,9	11,8	16,0	25,8	20,2	9,0	13,0
Małopolskie	16,4	10,9	8,4	15,8	27,4	18,4	6,4	5,4
Mazowieckie	38,4	27,9	23,4	36,0	37,5	62,4	17,9	22,2
Opolskie	5,7	2,5	7,7	9,1	15,7	14,4	5,1	3,9
Podkarpackie	5,1	4,8	2,7	13,7	5,8	7,8	5,9	4,6
Podlaskie	6,9	10,1	4,3	9,7	9,6	14,8	4,7	2,9
Pomorskie	8,1	5,6	9,1	14,2	11,3	9,5	4,2	3,9
Śląskie	21,3	10,9	13,6	44,6	24,4	31,5	11,8	5,8
Świętokrzyskie	6,9	6,4	6,0	8,6	4,5	10,0	3,4	1,9
Warmińsko-mazurskie	4,5	7,3	5,0	6,2	10,3	9,8	2,5	2,3
Wielkopolskie	11,9	5,7	16,6	8,8	20,4	32,9	11,7	12,8
Zachodniopomorskie	7,3	7,2	2,4	7,3	4,9	16,8	1,2	0,9

TABL. W/13 CHOROBY PRZEWLEKŁE DZIECI W WIEKU 0-14 LAT

Województwa	Alergia	Astma	Choroby oka	Choroby kręgosłupa	Częste bóle głowy	Inne choroby
	w tysiącach					
Ogółem	977,9	164,4	246,7	86,9	105,2	443,5
Dolnośląskie	89,6	17,0	23,1	5,6	11,6	27,2
Kujawsko-pomorskie	52,1	12,5	13,2	6,7	12,1	33,7
Lubelskie	66,9	12,2	16,4	5,6	5,8	25,0
Lubuskie	20,6	3,9	9,5	1,6	3,5	14,7
Łódzkie	60,1	7,7	16,2	9,1	3,7	25,6
Małopolskie	79,8	15,3	28,9	9,5	6,2	26,3
Mazowieckie	155,7	25,7	30,4	11,4	20,6	70,4
Opolskie	19,7	3,7	12,1	1,6	4,2	10,3
Podkarpackie	43,2	9,4	7,7	2,2	2,9	20,9
Podlaskie	31,0	3,6	5,5	2,4	2,6	24,9
Pomorskie	43,6	4,8	11,9	4,1	5,2	31,4
Śląskie	99,1	19,1	21,0	10,6	10,2	47,6
Świętokrzyskie	34,4	4,8	8,9	1,4	3,0	17,1
Warmińsko-mazurskie	35,5	5,2	9,3	2,5	2,5	11,0
Wielkopolskie	110,7	13,2	16,5	7,0	5,0	32,1
Zachodniopomorskie	36,1	6,3	16,1	5,7	6,4	25,3
Chłopcy	562,3	114,2	120,3	38,3	47,8	242,9
Dolnośląskie	49,0	9,2	11,4	0,8	5,1	14,8
Kujawsko-pomorskie	35,7	8,8	9,2	4,1	6,7	24,2
Lubelskie	40,8	7,8	5,4	1,1	1,7	15,2
Lubuskie	13,5	2,6	4,6	0,6	1,7	7,8
Łódzkie	31,0	3,0	6,0	2,6	0,6	9,7
Małopolskie	51,3	12,5	16,2	3,4	2,1	14,7
Mazowieckie	90,4	22,6	19,2	8,6	8,3	38,8
Opolskie	12,4	3,5	6,7	0,5	2,3	3,8
Podkarpackie	21,0	6,9	3,5	1,3	1,0	10,3
Podlaskie	20,2	2,7	1,7	0,7	0,8	15,6
Pomorskie	26,1	2,9	4,4	2,0	4,5	17,0
Śląskie	53,5	12,3	4,9	4,1	4,7	22,8
Świętokrzyskie	20,1	2,6	4,1	1,4	2,0	9,8
Warmińsko-mazurskie	18,9	3,3	4,3	-	1,4	4,0
Wielkopolskie	57,0	9,1	11,1	3,4	2,8	21,2
Zachodniopomorskie	21,2	4,5	7,5	3,7	2,0	13,4

TABL. W/13 CHOROBY PRZEWLEKŁE DZIECI W WIEKU 0-14 LAT (DOK.)

Województwa	Alergia	Astma	Choroby oka	Choroby kręgosłupa	Częste bóle głowy	Inne choroby
	w tysiącach					
Dziewczyнки	415,6	50,2	126,4	48,6	57,4	200,5
Dolnośląskie	40,6	7,9	11,7	4,8	6,4	12,4
Kujawsko-pomorskie	16,4	3,6	4,0	2,5	5,5	9,6
Lubelskie	26,1	4,4	11,1	4,5	4,0	9,9
Lubuskie	7,2	1,3	5,0	1,0	1,8	6,9
Łódzkie	29,0	4,7	10,2	6,5	3,1	15,8
Małopolskie	28,5	2,8	12,8	6,0	4,1	11,6
Mazowieckie	65,3	3,1	11,2	2,7	12,3	31,6
Opolskie	7,3	0,2	5,3	1,2	1,8	6,5
Podkarpackie	22,2	2,5	4,2	0,9	1,8	10,6
Podlaskie	10,7	0,9	3,7	1,7	1,7	9,3
Pomorskie	17,5	1,9	7,5	2,1	0,7	14,4
Śląskie	45,5	6,8	16,1	6,5	5,5	24,9
Świętokrzyskie	14,4	2,3	4,8	-	1,0	7,3
Warmińsko-mazurskie	16,5	1,9	5,0	2,5	1,2	7,0
Wielkopolskie	53,7	4,1	5,4	3,6	2,2	10,9
Zachodniopomorskie	14,9	1,8	8,6	2,0	4,3	11,9

TABL. W/14 WAGA OSÓB DOROSŁYCH

Województwa	Wg indeksu masy ciała (BMI)				
	ogółem	niedowaga	w normie	nadwaga	otyłość
	w tysiącach				
Ogółem	26963,6	792,5	12086,0	9814,5	4270,5
Dolnośląskie	2047,8	67,6	899,8	749,1	331,4
Kujawsko-pomorskie	1406,0	35,9	637,2	507,5	225,6
Lubelskie	1467,2	59,4	669,8	499,1	238,8
Lubuskie	684,6	25,6	308,1	232,4	118,6
Łódzkie	1864,7	64,1	829,2	659,0	312,4
Małopolskie	2230,1	34,7	1009,2	860,7	325,5
Mazowieckie	3991,0	100,2	1810,0	1465,2	615,6
Opolskie	658,5	25,6	281,0	243,8	108,1
Podkarpackie	1418,7	43,2	648,8	502,9	223,9
Podlaskie	850,0	16,4	385,4	320,4	127,8
Pomorskie	1465,8	40,3	688,9	541,7	195,0
Śląskie	3240,4	116,2	1358,6	1201,5	564,1
Świętokrzyskie	849,0	22,5	399,5	305,9	121,1
Warmińsko-mazurskie	1061,3	21,2	512,5	359,3	168,3
Wielkopolskie	2457,1	72,9	1077,5	905,0	401,8
Zachodniopomorskie	1271,3	46,9	570,5	461,2	192,6
15-29 lat	6612,0	523,4	4481,9	1328,9	277,8
Dolnośląskie	464,3	40,7	292,3	112,5	18,9
Kujawsko-pomorskie	339,2	18,7	225,7	77,9	17,0
Lubelskie	372,6	47,8	254,5	60,8	9,5
Lubuskie	164,1	16,2	103,4	36,1	8,3
Łódzkie	416,8	43,5	278,3	79,3	15,7
Małopolskie	534,6	21,0	390,9	107,2	15,4
Mazowieckie	969,9	59,3	647,0	217,7	45,8
Opolskie	140,8	19,3	92,3	22,0	7,3
Podkarpackie	391,0	30,6	275,9	72,1	12,5
Podlaskie	207,6	11,5	150,6	42,8	2,8
Pomorskie	371,1	23,3	250,6	79,9	17,3
Śląskie	763,0	90,0	501,1	134,2	37,8
Świętokrzyskie	185,1	15,4	127,3	36,6	5,9
Warmińsko-mazurskie	299,6	15,0	210,0	63,2	11,3
Wielkopolskie	666,7	38,2	458,4	133,1	37,0
Zachodniopomorskie	325,4	32,9	223,6	53,6	15,3

TABL. W/14 WAGA OSÓB DOROSŁYCH (CD.)

Województwa	Wg indeksu masy ciała (BMI)				
	ogółem	niedowaga	w normie	nadwaga	otyłość
	w tysiącach				
30-49 lat	8922,4	151,0	4089,1	3463,7	1218,6
Dolnośląskie	673,7	14,0	300,1	264,4	95,3
Kujawsko-pomorskie	460,6	9,7	214,8	171,2	65,0
Lubelskie	465,2	7,3	219,7	172,4	65,7
Lubuskie	227,5	5,0	107,5	81,6	33,4
Łódzkie	601,2	7,4	270,6	228,7	94,5
Małopolskie	791,4	8,0	360,2	328,0	95,2
Mazowieckie	1338,5	24,5	619,3	507,8	187,0
Opolskie	228,4	4,6	108,7	88,7	26,3
Podkarpackie	484,6	7,7	210,1	194,8	72,1
Podlaskie	286,1	2,2	126,0	109,4	48,6
Pomorskie	481,7	10,8	226,1	186,8	57,9
Śląskie	1053,4	18,7	481,3	415,0	138,4
Świętokrzyskie	265,5	2,1	141,0	90,3	32,0
Warmińsko-mazurskie	349,1	2,3	171,1	129,2	46,4
Wielkopolskie	804,7	19,4	354,3	316,4	114,5
Zachodniopomorskie	410,9	7,4	178,4	179,0	46,1
50-69 lat	8231,6	79,1	2495,0	3583,0	2074,5
Dolnośląskie	665,6	9,7	226,7	258,3	170,9
Kujawsko-pomorskie	443,4	6,3	145,9	187,2	104,0
Lubelskie	435,2	2,8	124,7	188,1	119,7
Lubuskie	222,0	2,7	74,7	86,1	58,6
Łódzkie	608,8	4,2	203,2	249,2	152,2
Małopolskie	637,7	5,6	181,9	301,4	148,7
Mazowieckie	1175,9	15,3	351,4	517,6	291,6
Opolskie	206,8	0,4	58,3	95,2	53,0
Podkarpackie	388,0	3,4	106,1	171,5	107,0
Podlaskie	242,1	2,1	75,9	115,0	49,0
Pomorskie	444,7	2,2	159,5	186,6	96,3
Śląskie	1039,0	6,4	280,2	461,8	290,6
Świętokrzyskie	280,1	2,7	90,3	129,9	57,2
Warmińsko-mazurskie	304,1	0,3	101,4	119,8	82,7
Wielkopolskie	737,2	10,7	195,1	345,9	185,4
Zachodniopomorskie	401,0	4,5	119,7	169,4	107,4

TABL. W/14 WAGA OSÓB DOROSŁYCH (DOK.)

Województwa	Wg indeksu masy ciała (BMI)				
	ogółem	niedowaga	w normie	nadwaga	otyłość
	w tysiącach				
70 lat i więcej	3197,6	38,9	1020,1	1438,9	699,7
Dolnośląskie	244,2	3,3	80,7	113,8	46,4
Kujawsko-pomorskie	162,8	1,1	50,8	71,2	39,6
Lubelskie	194,2	1,6	70,9	77,9	43,8
Lubuskie	71,0	1,7	22,4	28,6	18,3
Łódzkie	237,9	9,0	77,1	101,8	50,0
Małopolskie	266,4	-	76,2	124,1	66,2
Mazowieckie	506,7	1,1	192,4	222,1	91,2
Opolskie	82,5	1,3	21,7	38,0	21,5
Podkarpackie	155,0	1,5	56,8	64,5	32,2
Podlaskie	114,2	0,7	32,9	53,2	27,4
Pomorskie	168,3	3,9	52,6	88,3	23,4
Śląskie	385,0	1,1	96,0	190,5	97,3
Świętokrzyskie	118,2	2,3	40,9	49,1	26,0
Warmińsko-mazurskie	108,6	3,6	30,0	47,1	27,9
Wielkopolskie	248,6	4,5	69,8	109,5	64,8
Zachodniopomorskie	134,0	2,2	48,8	59,2	23,8

TABL. W/15 WAGA MĘŻCZYZN DOROSŁYCH

Województwa	Wg indeksu masy ciała (BMI)				
	ogółem	niedowaga	w normie	nadwaga	otyłość
	w tysiącach				
Ogółem	12222,7	153,8	4566,7	5477,7	2024,4
Dolnośląskie	929,2	13,1	356,3	411,7	148,1
Kujawsko-pomorskie	628,5	8,1	231,5	275,3	113,7
Lubelskie	656,4	18,4	266,8	259,5	111,7
Lubuskie	309,5	4,6	115,5	128,4	61,0
Łódzkie	837,7	9,7	302,8	363,8	161,5
Małopolskie	1009,7	8,0	376,5	492,8	132,5
Mazowieckie	1856,3	23,8	682,0	854,5	295,9
Opolskie	279,4	1,7	107,1	122,3	48,3
Podkarpackie	649,4	11,3	240,3	291,3	106,5
Podlaskie	386,8	2,2	142,7	180,8	61,1
Pomorskie	652,1	8,0	243,8	304,2	96,2
Śląskie	1459,8	17,1	514,6	656,2	271,8
Świętokrzyskie	372,8	5,0	157,0	162,8	48,0
Warmińsko-mazurskie	489,5	5,7	198,3	204,6	80,9
Wielkopolskie	1126,0	9,7	402,0	516,9	197,5
Zachodniopomorskie	579,4	7,4	229,6	252,6	89,8
15-29 lat	3227,6	116,7	1972,1	964,9	173,9
Dolnośląskie	223,0	7,2	133,1	71,0	11,7
Kujawsko-pomorskie	165,1	3,1	93,6	55,4	13,0
Lubelskie	177,3	15,5	107,6	47,0	7,3
Lubuskie	75,9	3,3	42,0	26,4	4,3
Łódzkie	199,4	7,9	118,3	62,0	11,3
Małopolskie	259,4	3,9	173,9	72,7	8,9
Mazowieckie	497,0	21,1	279,1	173,7	23,0
Opolskie	62,9	1,5	42,2	13,7	5,5
Podkarpackie	191,0	8,7	118,6	54,5	9,2
Podlaskie	99,7	1,3	62,2	33,9	2,3
Pomorskie	179,3	6,3	106,1	58,2	8,7
Śląskie	376,9	14,4	242,8	90,1	29,6
Świętokrzyskie	86,3	4,4	57,3	21,5	3,1
Warmińsko-mazurskie	146,3	4,8	88,0	45,5	8,0
Wielkopolskie	333,4	7,8	201,7	101,2	22,7
Zachodniopomorskie	154,8	5,7	105,7	38,1	5,3

TABL. W/15 WAGA MĘŻCZYZN DOROSŁYCH (CD.)

Województwa	Wg indeksu masy ciała (BMI)				
	ogółem	niedowaga	w normie	nadwaga	otyłość
	w tysiącach				
30-49 lat	4188,9	12,9	1306,1	2119,0	750,9
Dolnośląskie	323,7	4,0	102,1	157,7	59,9
Kujawsko-pomorskie	206,6	1,2	66,9	103,4	35,0
Lubelskie	220,9	1,6	78,5	99,3	41,5
Lubuskie	109,5	0,6	40,0	47,3	21,6
Łódzkie	285,9	-	80,2	138,3	67,5
Małopolskie	372,8	0,8	105,2	207,9	58,9
Mazowieckie	642,0	-	197,0	324,0	121,1
Opolskie	100,3	0,2	36,0	51,6	12,5
Podkarpackie	230,5	1,4	63,0	118,4	47,7
Podlaskie	136,2	-	39,6	69,4	27,2
Pomorskie	219,4	-	67,4	115,1	36,9
Śląskie	488,6	2,8	152,3	253,5	80,0
Świętokrzyskie	119,7	-	50,8	52,4	16,5
Warmińsko-mazurskie	167,5	-	55,6	81,3	30,6
Wielkopolskie	371,4	-	112,2	192,3	66,9
Zachodniopomorskie	193,7	0,4	59,1	107,1	27,1
50-69 lat	3674,5	13,9	956,4	1818,1	886,0
Dolnośląskie	299,6	0,6	96,0	135,9	67,1
Kujawsko-pomorskie	198,5	3,2	56,2	87,5	51,7
Lubelskie	188,7	0,7	56,7	79,3	52,1
Lubuskie	99,9	0,4	27,5	43,7	28,3
Łódzkie	271,4	-	75,7	126,8	68,9
Małopolskie	287,0	3,3	73,6	163,9	46,2
Mazowieckie	533,3	2,7	143,4	259,3	128,0
Opolskie	87,9	-	22,1	41,1	24,7
Podkarpackie	169,8	-	36,6	91,9	41,2
Podlaskie	109,6	0,9	28,5	57,4	22,9
Pomorskie	194,3	0,8	54,3	97,0	42,2
Śląskie	459,3	-	88,9	242,6	127,7
Świętokrzyskie	124,5	0,6	33,5	69,4	21,1
Warmińsko-mazurskie	137,6	-	42,9	60,1	34,6
Wielkopolskie	330,7	-	72,4	176,8	81,5
Zachodniopomorskie	182,4	0,8	48,3	85,5	47,8

TABL. W/15 WAGA MĘŻCZYŹN DOROSŁYCH (DOK.)

Województwa	Wg indeksu masy ciała (BMI)				
	ogółem	niedowaga	w normie	nadwaga	otyłość
	w tysiącach				
70 lat i więcej	1131,7	10,3	332,1	575,7	213,6
Dolnośląskie	82,9	1,3	25,1	47,1	9,4
Kujawsko-pomorskie	58,4	0,7	14,8	29,1	13,9
Lubelskie	69,6	0,7	24,1	33,9	10,9
Lubuskie	24,2	0,4	6,0	11,0	6,8
Łódzkie	81,0	1,8	28,6	36,7	13,9
Małopolskie	90,5	-	23,7	48,3	18,5
Mazowieckie	183,9	-	62,6	97,5	23,9
Opolskie	28,3	-	6,9	15,9	5,5
Podkarpackie	58,1	1,2	22,0	26,5	8,4
Podlaskie	41,3	-	12,5	20,1	8,7
Pomorskie	59,1	0,8	16,0	33,9	8,4
Śląskie	135,0	-	30,5	69,9	34,6
Świętokrzyskie	42,2	-	15,4	19,6	7,2
Warmińsko-mazurskie	38,2	1,0	11,8	17,6	7,7
Wielkopolskie	90,5	1,9	15,7	46,5	26,4
Zachodniopomorskie	48,6	0,5	16,6	21,8	9,6

TABL. W/16 WAGA KOBIET DOROSŁYCH

Województwa	Wg indeksu masy ciała (BMI)				
	ogółem	niedowaga	w normie	nadwaga	otyłość
	w tysiącach				
Ogółem	14740,9	638,7	7519,3	4336,8	2246,1
Dolnośląskie	1118,6	54,5	543,5	337,4	183,4
Kujawsko-pomorskie	777,5	27,8	405,7	232,2	111,9
Lubelskie	810,7	41,0	403,0	239,7	127,0
Lubuskie	375,1	21,0	192,6	104,0	57,6
Łódzkie	1027,0	54,4	526,4	295,2	150,9
Małopolskie	1220,4	26,7	632,8	367,9	193,0
Mazowieckie	2134,8	76,4	1128,0	610,6	319,7
Opolskie	379,1	23,9	173,9	121,5	59,8
Podkarpackie	769,3	31,8	408,5	211,6	117,4
Podlaskie	463,2	14,2	242,7	139,6	66,7
Pomorskie	813,7	32,3	445,1	237,5	98,8
Śląskie	1780,6	99,0	844,1	545,2	292,2
Świętokrzyskie	476,2	17,5	242,5	143,1	73,1
Warmińsko-mazurskie	571,8	15,5	314,2	154,7	87,4
Wielkopolskie	1331,1	63,2	675,6	388,1	204,3
Zachodniopomorskie	691,9	39,5	340,9	208,6	102,8
15-29 lat	3384,3	406,7	2509,8	363,9	103,8
Dolnośląskie	241,4	33,5	159,2	41,5	7,2
Kujawsko-pomorskie	174,2	15,6	132,0	22,5	4,0
Lubelskie	195,3	32,3	146,9	13,8	2,3
Lubuskie	88,2	12,9	61,5	9,8	4,0
Łódzkie	217,4	35,7	160,1	17,3	4,4
Małopolskie	275,1	17,1	217,0	34,5	6,5
Mazowieckie	472,9	38,2	367,9	44,0	22,8
Opolskie	77,9	17,8	50,1	8,3	1,8
Podkarpackie	200,0	21,9	157,2	17,5	3,4
Podlaskie	108,0	10,2	88,4	8,9	0,5
Pomorskie	191,8	17,0	144,5	21,7	8,6
Śląskie	386,2	75,6	258,3	44,1	8,2
Świętokrzyskie	98,8	10,9	70,0	15,1	2,7
Warmińsko-mazurskie	153,2	10,2	122,0	17,6	3,3
Wielkopolskie	333,3	30,4	256,7	31,9	14,2
Zachodniopomorskie	170,6	27,2	117,9	15,5	10,0

TABL. W/16 WAGA KOBIET DOROSŁYCH (CD.)

Województwa	Wg indeksu masy ciała (BMI)				
	ogółem	niedowaga	w normie	nadwaga	otyłość
	w tysiącach				
30-49 lat	4733,5	138,2	2783,0	1344,7	467,7
Dolnośląskie	349,9	9,9	197,9	106,7	35,4
Kujawsko-pomorskie	254,1	8,5	147,8	67,7	30,0
Lubelskie	244,3	5,8	141,2	73,1	24,2
Lubuskie	118,0	4,4	67,5	34,3	11,8
Łódzkie	315,3	7,4	190,4	90,4	27,1
Małopolskie	418,6	7,2	255,0	120,1	36,3
Mazowieckie	696,5	24,5	422,3	183,8	65,9
Opolskie	128,0	4,4	72,7	37,1	13,8
Podkarpackie	254,1	6,3	147,0	76,4	24,3
Podlaskie	149,9	2,2	86,4	39,9	21,4
Pomorskie	262,2	10,8	158,7	71,7	21,1
Śląskie	564,8	15,9	329,0	161,5	58,4
Świętokrzyskie	145,8	2,1	90,1	38,0	15,5
Warmińsko-mazurskie	181,6	2,3	115,5	47,9	15,8
Wielkopolskie	433,3	19,4	242,1	124,1	47,7
Zachodniopomorskie	217,2	7,0	119,3	71,8	19,0
50-69 lat	4557,1	65,2	1538,5	1764,9	1188,5
Dolnośląskie	366,0	9,1	130,7	122,4	103,7
Kujawsko-pomorskie	244,9	3,1	89,8	99,8	52,3
Lubelskie	246,5	2,1	68,0	108,8	67,6
Lubuskie	122,1	2,3	47,2	42,3	30,3
Łódzkie	337,4	4,2	127,5	122,4	83,3
Małopolskie	350,7	2,3	108,4	137,5	102,5
Mazowieckie	642,5	12,6	208,0	258,3	163,6
Opolskie	119,0	0,4	36,2	54,1	28,3
Podkarpackie	218,3	3,4	69,5	79,6	65,8
Podlaskie	132,4	1,2	47,4	57,6	26,2
Pomorskie	250,4	1,4	105,2	89,7	54,1
Śląskie	579,7	6,4	191,2	219,1	162,9
Świętokrzyskie	155,6	2,1	56,8	60,6	36,1
Warmińsko-mazurskie	166,5	0,3	58,5	59,6	48,1
Wielkopolskie	406,5	10,7	122,7	169,1	103,9
Zachodniopomorskie	218,6	3,7	71,4	83,9	59,6

TABL. W/16 WAGA KOBIET DOROSŁYCH (DOK.)

Województwa	Wg indeksu masy ciała (BMI)				
	ogółem	niedowaga	w normie	nadwaga	otyłość
	w tysiącach				
70 lat i więcej	2065,9	28,6	687,9	863,3	486,1
Dolnośląskie	161,4	2,0	55,6	66,7	37,0
Kujawsko-pomorskie	104,4	0,5	36,0	42,2	25,7
Lubelskie	124,7	0,9	46,8	44,0	33,0
Lubuskie	46,8	1,3	16,5	17,6	11,5
Łódzkie	156,9	7,2	48,5	65,1	36,1
Małopolskie	175,9	-	52,5	75,8	47,7
Mazowieckie	322,8	1,1	129,8	124,6	67,3
Opolskie	54,2	1,3	14,8	22,1	16,0
Podkarpackie	96,9	0,3	34,8	38,0	23,9
Podlaskie	72,9	0,7	20,4	33,1	18,7
Pomorskie	109,2	3,1	36,7	54,4	15,0
Śląskie	249,9	1,1	65,5	120,6	62,8
Świętokrzyskie	76,0	2,3	25,6	29,5	18,7
Warmińsko-mazurskie	70,4	2,7	18,1	29,5	20,1
Wielkopolskie	158,1	2,6	54,1	62,9	38,5
Zachodniopomorskie	85,4	1,6	32,2	37,4	14,2

TABL. W/17 PALENIE TYTONIU

Województwa	Palenie tytoniu				
	ogółem	palący - razem	palący codziennie	palący okazjonalnie	nie palą
	w tysiącach				
Ogółem	28098,5	8183,6	6681,2	1502,3	19852,0
Dolnośląskie	2120,8	703,8	595,6	108,2	1416,0
Kujawsko-pomorskie	1432,8	471,4	403,0	68,4	959,5
Lubelskie	1531,8	413,8	315,7	98,1	1117,9
Lubuskie	712,9	232,5	202,3	30,2	479,4
Łódzkie	1955,1	536,6	438,5	98,1	1392,5
Małopolskie	2384,9	571,4	443,4	128,0	1807,5
Mazowieckie	4143,3	1292,1	1029,1	263,0	2850,3
Opolskie	680,6	208,1	186,4	21,6	470,6
Podkarpackie	1485,0	346,8	268,9	78,0	1133,2
Podlaskie	867,6	242,2	200,7	41,5	625,1
Pomorskie	1569,7	459,8	389,9	69,9	1108,0
Śląskie	3406,6	992,3	793,9	198,5	2405,4
Świętokrzyskie	865,7	216,8	187,1	29,7	648,9
Warmińsko-mazurskie	1082,3	337,6	261,6	76,0	737,9
Wielkopolskie	2559,8	734,2	595,7	138,6	1825,6
Zachodniopomorskie	1299,3	424,1	369,5	54,6	874,3
15-29 lat	6876,8	1751,0	1300,2	450,8	5106,9
Dolnośląskie	478,5	146,9	119,1	27,8	331,6
Kujawsko-pomorskie	345,8	102,4	84,4	18,0	242,0
Lubelskie	385,3	92,4	58,1	34,3	292,9
Lubuskie	168,1	51,1	37,0	14,1	116,0
Łódzkie	436,2	98,9	70,5	28,4	329,5
Małopolskie	585,4	123,4	94,5	28,9	462,0
Mazowieckie	1005,1	276,9	195,3	81,5	728,2
Opolskie	146,8	37,4	32,8	4,6	108,4
Podkarpackie	398,8	75,7	54,1	21,6	322,8
Podlaskie	211,6	55,7	36,2	19,5	155,9
Pomorskie	395,5	102,5	72,8	29,7	292,2
Śląskie	806,3	206,1	152,7	53,4	596,5
Świętokrzyskie	187,5	42,2	30,8	11,4	145,3
Warmińsko-mazurskie	303,9	88,8	59,9	28,9	212,2
Wielkopolskie	689,3	153,5	120,9	32,6	535,8
Zachodniopomorskie	332,9	97,3	81,0	16,3	235,6

TABL. W/17 PALENIE TYTONIU (CD.)

Województwa	Palenie tytoniu				
	ogółem	palący - razem	palący codziennie	palący okazjonalnie	nie palą
	w tysiącach				
30-49 lat	9236,3	3372,7	2781,1	591,6	5845,8
Dolnośląskie	685,6	274,4	230,3	44,1	411,2
Kujawsko-pomorskie	468,0	187,3	157,8	29,5	280,7
Lubelskie	486,2	181,4	142,3	39,1	304,8
Lubuskie	239,5	97,9	89,6	8,3	141,5
Łódzkie	626,4	204,8	170,4	34,4	414,4
Małopolskie	830,1	275,8	223,9	52,0	550,7
Mazowieckie	1383,4	484,6	375,8	108,7	897,9
Opolskie	234,0	92,8	84,9	7,9	141,2
Podkarpackie	498,6	142,5	112,9	29,6	355,8
Podlaskie	291,4	98,6	84,1	14,5	192,4
Pomorskie	516,5	185,3	162,7	22,6	330,1
Śląskie	1092,8	433,2	351,9	81,3	657,5
Świętokrzyskie	267,5	82,2	72,4	9,9	185,2
Warmińsko-mazurskie	352,6	143,2	116,7	26,5	208,0
Wielkopolskie	844,6	308,1	251,3	56,8	536,6
Zachodniopomorskie	419,4	180,7	154,2	26,5	237,8
50-69 lat	8544,6	2788,9	2384,6	404,3	5739,9
Dolnośląskie	692,8	267,5	235,7	31,8	425,3
Kujawsko-pomorskie	451,1	165,7	148,2	17,6	285,4
Lubelskie	450,9	128,0	105,1	22,9	322,9
Lubuskie	225,0	76,1	68,5	7,6	148,9
Łódzkie	634,2	210,4	182,4	27,9	418,0
Małopolskie	672,2	158,5	115,8	42,8	511,0
Mazowieckie	1216,9	475,1	415,6	59,5	741,7
Opolskie	211,4	70,3	61,2	9,1	140,0
Podkarpackie	412,5	112,4	90,2	22,2	297,1
Podlaskie	246,6	78,8	72,4	6,4	167,8
Pomorskie	476,1	155,6	140,9	14,7	320,4
Śląskie	1091,1	328,8	268,9	59,9	761,2
Świętokrzyskie	283,9	80,8	72,3	8,5	203,1
Warmińsko-mazurskie	310,5	95,7	77,6	18,1	212,6
Wielkopolskie	763,1	250,4	204,4	45,9	512,8
Zachodniopomorskie	406,5	134,8	125,5	9,4	271,7

TABL. W/17 PALENIE TYTONIU (DOK.)

Województwa	Palenie tytoniu				
	ogółem	palący - razem	palący codziennie	palący okazjonalnie	nie palą
	w tysiącach				
70 lat i więcej	3440,8	270,9	215,3	55,7	3159,4
Dolnośląskie	264,0	15,0	10,5	-	247,9
Kujawsko-pomorskie	167,9	16,0	12,6	3,4	151,3
Lubelskie	209,4	12,1	10,3	-	197,3
Lubuskie	80,4	7,4	7,2	-	73,0
Łódzkie	258,4	22,5	15,1	7,4	230,6
Małopolskie	297,3	13,6	9,2	4,4	283,7
Mazowieckie	538,0	55,5	42,3	13,2	482,4
Opolskie	88,5	7,5	7,5	-	81,0
Podkarpackie	175,1	16,3	11,7	4,6	157,6
Podlaskie	118,1	9,2	8,0	1,1	109,0
Pomorskie	181,6	16,4	13,5	2,9	165,2
Śląskie	416,4	24,2	20,4	3,8	390,3
Świętokrzyskie	126,9	11,6	11,6	-!	115,3
Warmińsko-mazurskie	115,4	9,9	7,4	2,5	105,1
Wielkopolskie	262,8	22,3	19,0	-	240,5
Zachodniopomorskie	140,6	11,3	8,8	2,5	129,3

TABL. W/18 PALENIE TYTONIU PRZEZ MĘŻCZYZN

Województwa	Palenie tytoniu przez mężczyzn				
	ogółem	palący - razem	palący codziennie	palący okazjonalnie	nie palą
	w tysiącach				
Ogółem	12662,9	4661,2	3917,2	744,0	7977,6
Dolnośląskie	958,3	377,1	323,6	53,4	581,2
Kujawsko-pomorskie	634,4	256,7	230,3	26,3	377,7
Lubelskie	677,0	257,7	205,8	51,9	419,3
Lubuskie	320,3	126,0	115,9	10,1	194,3
Łódzkie	869,7	305,8	259,6	46,2	556,4
Małopolskie	1076,7	347,3	272,6	74,7	726,9
Mazowieckie	1923,3	706,2	575,1	131,1	1216,1
Opolskie	285,6	104,9	94,4	10,5	179,3
Podkarpackie	681,2	234,6	187,9	46,7	443,9
Podlaskie	392,4	153,9	134,8	19,0	238,5
Pomorskie	692,5	249,7	221,4	28,2	441,8
Śląskie	1516,3	544,4	441,3	103,2	968,3
Świętokrzyskie	379,5	142,9	125,4	17,5	236,7
Warmińsko-mazurskie	498,2	191,9	151,7	40,2	302,3
Wielkopolskie	1170,2	417,7	358,1	59,5	752,5
Zachodniopomorskie	587,3	244,5	219,3	25,3	342,4
15-29 lat	3340,5	1102,4	837,5	264,9	2232,9
Dolnośląskie	230,3	86,0	67,8	18,2	144,3
Kujawsko-pomorskie	166,6	67,0	58,8	8,2	99,5
Lubelskie	180,4	58,8	38,1	20,7	121,7
Lubuskie	77,6	27,4	20,6	6,8	50,2
Łódzkie	207,0	55,3	42,1	13,2	150,2
Małopolskie	285,4	81,9	63,0	18,8	203,5
Mazowieckie	514,2	172,3	120,0	52,2	341,9
Opolskie	65,0	20,9	18,2	2,7	43,8
Podkarpackie	197,1	59,0	45,2	13,7	137,8
Podlaskie	100,9	34,2	24,8	9,4	66,6
Pomorskie	188,8	65,1	50,6	14,5	123,7
Śląskie	391,1	129,6	96,6	33,0	260,0
Świętokrzyskie	86,6	27,3	20,2	7,1	59,3
Warmińsko-mazurskie	149,0	51,5	35,8	15,7	95,9
Wielkopolskie	344,7	105,1	84,3	20,8	239,6
Zachodniopomorskie	155,8	61,0	51,3	9,8	94,7

TABL. W/18 PALENIE TYTONIU PRZEZ MĘŻCZYZN (CD.)

Województwa	Palenie tytoniu przez mężczyzn				
	ogółem	palący - razem	palący codziennie	palący okazjonalnie	nie palą
	w tysiącach				
30-49 lat	4338,5	1898,0	1630,1	267,9	2429,5
Dolnośląskie	329,5	146,8	129,6	17,2	182,8
Kujawsko-pomorskie	209,0	96,6	84,7	11,9	112,4
Lubelskie	228,1	111,5	94,1	17,4	116,6
Lubuskie	115,1	53,9	53,0	0,9	61,2
Łódzkie	300,5	119,2	102,1	17,2	177,1
Małopolskie	394,7	164,1	136,6	27,5	229,9
Mazowieckie	664,0	259,7	212,9	46,8	403,4
Opolskie	101,6	45,0	40,2	4,8	56,6
Podkarpackie	237,7	96,2	76,7	19,5	141,1
Podlaskie	138,3	65,0	59,3	5,8	73,3
Pomorskie	232,2	98,2	93,3	4,8	133,0
Śląskie	506,3	240,7	195,2	45,5	263,5
Świętokrzyskie	120,8	50,0	45,7	4,3	70,8
Warmińsko-mazurskie	170,2	81,2	68,6	12,6	87,8
Wielkopolskie	392,1	172,3	151,1	21,2	219,8
Zachodniopomorskie	198,3	97,6	86,9	10,7	100,3
50-69 lat	3804,5	1486,0	1303,1	182,9	2311,3
Dolnośląskie	310,5	133,4	119,7	13,6	177,1
Kujawsko-pomorskie	200,0	83,7	78,7	5,0	116,3
Lubelskie	195,9	76,4	64,4	12,0	119,5
Lubuskie	101,5	40,7	38,6	2,2	60,8
Łódzkie	278,8	114,4	102,9	11,4	163,2
Małopolskie	300,2	92,9	65,4	27,4	205,5
Mazowieckie	553,3	242,7	214,9	27,8	310,6
Opolskie	90,0	32,8	29,8	3,0	56,2
Podkarpackie	181,9	68,3	58,1	10,2	111,6
Podlaskie	111,3	46,9	43,9	3,0	64,3
Pomorskie	209,5	80,9	72,9	8,0	128,7
Śląskie	478,9	163,2	140,9	22,3	315,7
Świętokrzyskie	127,1	55,4	49,3	6,1	71,7
Warmińsko-mazurskie	140,3	51,8	41,8	10,0	87,3
Wielkopolskie	341,6	124,7	107,1	17,6	216,9
Zachodniopomorskie	183,6	77,8	74,6	3,2	105,8

TABL. W/18 PALENIE TYTONIU PRZEZ MĘŻCZYZN (DOK.)

Województwa	Palenie tytoniu przez mężczyzn				
	ogółem	palący - razem	palący codziennie	palący okazjonalnie	nie palą
	w tysiącach				
70 lat i więcej	1179,4	174,8	146,5	28,4	1004,0
Dolnośląskie	88,0	10,9	6,5	4,5	77,0
Kujawsko-pomorskie	58,9	9,3	8,1	1,3	49,6
Lubelskie	72,5	11,0	9,2	1,8	61,4
Lubuskie	26,0	3,9	3,7	0,2	22,1
Łódzkie	83,5	17,0	12,5	4,4	66,0
Małopolskie	96,4	8,5	7,5	1,0	87,9
Mazowieckie	191,7	31,5	27,3	4,2	160,2
Opolskie	29,0	6,2	6,2	-	22,8
Podkarpackie	64,4	11,1	7,9	3,2	53,4
Podlaskie	42,0	7,7	6,8	0,9	34,3
Pomorskie	62,0	5,5	4,6	0,9	56,4
Śląskie	139,9	10,9	8,5	2,4	129,0
Świętokrzyskie	45,0	10,1	10,1	-	34,8
Warmińsko-mazurskie	38,7	7,4	5,5	1,9	31,4
Wielkopolskie	91,7	15,6	15,6	-	76,2
Zachodniopomorskie	49,6	8,1	6,5	1,6	41,5

TABL. W/19 PALENIE TYTONIU PRZEZ KOBIETY

Województwa	Palenie tytoniu				
	ogółem	palące -razem	palące codziennie	palące okazjonalnie	nie palą
	w tysiącach				
Ogółem	15435,6	3522,4	2764,0	758,4	11874,3
Dolnośląskie	1162,5	326,8	272,0	54,8	834,7
Kujawsko-pomorskie	798,4	214,7	172,6	42,1	581,7
Lubelskie	854,8	156,1	109,9	46,2	698,7
Lubuskie	392,7	106,5	86,4	20,1	285,1
Łódzkie	1085,4	230,8	178,9	51,9	836,0
Małopolskie	1308,3	224,1	170,8	53,3	1080,6
Mazowieckie	2220,1	585,9	454,0	131,9	1634,2
Opolskie	395,0	103,2	92,0	11,1	291,2
Podkarpackie	803,9	112,2	81,0	31,3	689,4
Podlaskie	475,3	88,3	65,9	22,4	386,6
Pomorskie	877,1	210,1	168,4	41,7	666,1
Śląskie	1890,4	447,9	352,6	95,3	1437,2
Świętokrzyskie	486,1	73,9	61,7	12,3	412,2
Warmińsko-mazurskie	584,1	145,7	109,9	35,8	435,6
Wielkopolskie	1389,6	316,6	237,5	79,0	1073,1
Zachodniopomorskie	712,0	179,6	150,2	29,4	532,0
15-29 lat	3536,3	648,6	462,7	185,9	2874,0
Dolnośląskie	248,2	60,9	51,3	9,6	187,3
Kujawsko-pomorskie	179,2	35,4	25,6	9,8	142,5
Lubelskie	204,8	33,6	20,0	13,6	171,2
Lubuskie	90,5	23,7	16,4	7,3	65,8
Łódzkie	229,1	43,6	28,4	15,2	179,3
Małopolskie	300,0	41,5	31,4	10,0	258,5
Mazowieckie	490,9	104,6	75,3	29,3	386,3
Opolskie	81,8	16,5	14,7	1,9	64,6
Podkarpackie	201,7	16,7	8,8	7,9	185,0
Podlaskie	110,7	21,5	11,4	10,1	89,3
Pomorskie	206,7	37,4	22,2	15,2	168,5
Śląskie	415,2	76,5	56,1	20,4	336,4
Świętokrzyskie	100,9	14,9	10,6	4,2	86,0
Warmińsko-mazurskie	154,9	37,3	24,1	13,2	116,3
Wielkopolskie	344,6	48,4	36,6	11,8	296,2
Zachodniopomorskie	177,1	36,3	29,7	6,5	140,8

TABL. W/19 PALENIE TYTONIU PRZEZ KOBIETY (CD.)

Województwa	Palenie tytoniu				
	ogółem	palące -razem	palące codziennie	palące okazjonalnie	nie palą
	w tysiącach				
30-49 lat	4897,8	1474,7	1151,0	323,7	3416,3
Dolnośląskie	356,0	127,7	100,7	27,0	228,4
Kujawsko-pomorskie	259,0	90,7	73,0	17,6	168,3
Lubelskie	258,0	69,9	48,2	21,7	188,2
Lubuskie	124,3	44,0	36,6	7,4	80,3
Łódzkie	325,9	85,6	68,4	17,2	237,4
Małopolskie	435,3	111,8	87,3	24,5	320,9
Mazowieckie	719,4	224,9	162,9	62,0	494,5
Opolskie	132,4	47,7	44,6	3,1	84,7
Podkarpackie	261,0	46,3	36,2	10,1	214,7
Podlaskie	153,1	33,6	24,9	8,7	119,1
Pomorskie	284,3	87,1	69,3	17,8	197,1
Śląskie	586,5	192,5	156,7	35,9	394,0
Świętokrzyskie	146,6	32,2	26,7	5,6	114,4
Warmińsko-mazurskie	182,4	61,9	48,1	13,8	120,2
Wielkopolskie	452,5	135,8	100,1	35,6	316,7
Zachodniopomorskie	221,0	83,1	67,3	15,8	137,4
50-69 lat	4740,1	1303,0	1081,5	221,5	3428,6
Dolnośląskie	382,3	134,2	116,0	18,2	248,2
Kujawsko-pomorskie	251,2	82,0	69,4	12,6	169,2
Lubelskie	255,0	51,5	40,6	10,9	203,4
Lubuskie	123,5	35,3	29,9	5,4	88,1
Łódzkie	355,4	96,0	79,5	16,5	254,8
Małopolskie	372,0	65,7	50,3	15,4	305,5
Mazowieckie	663,5	232,4	200,8	31,6	431,1
Opolskie	121,3	37,6	31,4	6,1	83,8
Podkarpackie	230,6	44,0	32,1	11,9	185,5
Podlaskie	135,3	31,8	28,5	3,4	103,5
Pomorskie	266,5	74,8	68,0	6,8	191,8
Śląskie	612,1	165,6	127,9	37,6	445,5
Świętokrzyskie	156,7	25,4	22,9	2,4	131,3
Warmińsko-mazurskie	170,2	43,9	35,9	8,1	125,3
Wielkopolskie	421,5	125,6	97,3	28,3	295,9
Zachodniopomorskie	222,9	57,0	50,9	6,2	165,8

TABL. W/19 PALENIE TYTONIU PRZEZ KOBIETY (DOK.)

Województwa	Palenie tytoniu				
	ogółem	palące -razem	palące codziennie	palące okazjonalnie	nie palą
	w tysiącach				
70 lat i więcej	2261,4	96,1	68,8	27,3	2155,4
Dolnośląskie	176,0	4,1	4,1	-	170,9
Kujawsko-pomorskie	109,0	6,7	4,6	2,1	101,8
Lubelskie	136,9	1,1	1,1	-	135,8
Lubuskie	54,3	3,5	3,5	-	50,9
Łódzkie	174,9	5,5	2,6	2,9	164,6
Małopolskie	200,9	5,2	1,8	3,4	195,7
Mazowieckie	346,2	24,0	15,0	9,0	322,2
Opolskie	59,5	1,3	1,3	-	58,2
Podkarpackie	110,7	5,2	3,8	1,4	104,2
Podlaskie	76,2	1,5	1,2	0,3	74,7
Pomorskie	119,6	10,9	8,9	1,9	108,7
Śląskie	276,5	13,3	11,8	1,4	261,3
Świętokrzyskie	81,9	1,5	1,5	-	80,4
Warmińsko-mazurskie	76,7	2,6	1,9	0,7	73,8
Wielkopolskie	171,1	6,7	3,5	3,3	164,3
Zachodniopomorskie	91,0	3,2	2,3	0,8	87,8

TABL. W/20 OSOBY W WIEKU 15 LAT I WIĘCEJ WEDŁUG INFORMACJI O PICIU ALKOHOLU

Województwa	Ogółem	Osoby, które w ciągu ostatnich 12 miesięcy							
		nie piły alkoholu	piły alkohol	w tym					brak danych
				1 raz w miesiącu lub rzadziej	2-4 razy w miesiącu	2-3 razy w tygodniu	4-6 razy w tygodniu	codzien- nie	
	w tysiącach								
Ogółem	28098,5	7114,4	20776,0	11602,9	6635,8	1343,9	526,9	666,5	208,1
Dolnośląskie	2120,8	516,3	1595,4	887,0	492,8	101,3	48,3	65,9	9,1
Kujawsko-pomorskie	1432,8	407,7	1021,2	591,0	308,0	71,6	28,7	21,9	3,9
Lubelskie	1531,8	444,9	1074,7	600,8	348,6	70,9	19,0	35,5	12,1
Lubuskie	712,9	179,9	530,4	294,0	176,3	30,7	14,1	15,3	2,7
Łódzkie	1955,1	463,7	1452,9	814,1	481,3	68,3	41,1	48,1	38,5
Małopolskie	2384,9	608,7	1758,2	972,7	581,6	109,8	44,6	49,5	18,1
Mazowieckie	4143,3	1072,1	3046,2	1680,0	1008,5	206,7	61,0	90,1	25,1
Opolskie	680,6	175,5	500,2	277,4	157,2	32,9	13,2	19,5	4,9
Podkarpackie	1485,0	429,7	1047,2	607,5	324,3	70,7	25,1	19,6	8,0
Podlaskie	867,6	225,5	639,7	348,7	208,9	41,3	19,1	21,7	2,4
Pomorskie	1569,7	367,7	1181,1	658,2	363,6	85,5	36,0	37,8	20,8
Śląskie	3406,6	725,3	2661,5	1330,8	805,4	277,0	107,6	140,7	19,9
Świętokrzyskie	865,7	252,4	607,8	358,1	200,3	27,8	6,1	15,5	5,5
Warmińsko- mazurskie	1082,3	248,2	819,0	465,6	274,6	48,8	14,1	15,8	15,1
Wielkopolskie	2559,8	673,7	1867,3	1111,3	618,0	59,3	28,2	50,5	18,8
Zachodniopomorskie	1299,3	323,1	973,3	605,6	286,5	41,2	20,7	19,3	2,9
W wieku									
15-19 lat	6876,8	1946,0	4875,9	2544,3	1753,8	375,1	117,9	84,9	55,0
Dolnośląskie	478,5	113,5	364,1	186,6	131,4	24,1	14,2	7,7	1,0
Kujawsko-pomorskie	345,8	100,0	244,9	131,9	76,2	27,6	5,4	3,9	0,8
Lubelskie	385,3	112,0	268,1	148,6	91,1	23,3	3,4	1,8	5,2
Lubuskie	168,1	47,2	119,3	73,5	35,1	4,9	2,7	3,1	1,6
Łódzkie	436,2	104,3	323,6	187,7	102,7	14,6	11,1	7,5	8,3
Małopolskie	585,4	168,0	411,4	204,4	157,1	34,7	6,7	8,5	6,0
Mazowieckie	1005,1	286,8	714,1	383,8	256,6	52,0	11,1	10,7	4,2
Opolskie	146,8	35,3	110,7	53,5	41,6	7,4	5,9	2,3	0,7
Podkarpackie	398,8	144,6	252,7	125,2	95,1	24,3	6,8	1,3	1,4
Podlaskie	211,6	69,3	142,3	68,3	59,7	10,4	3,9	-	-
Pomorskie	395,5	109,1	279,9	133,0	111,2	23,8	7,5	4,3	6,5
Śląskie	806,3	184,5	615,5	271,3	208,3	84,9	21,4	29,5	6,3
Świętokrzyskie	187,5	66,8	118,8	59,7	51,9	4,3	0,7	2,3	1,8
Warmińsko- mazurskie	303,9	89,4	208,3	114,0	75,6	13,5	3,3	1,9	6,2
Wielkopolskie	689,3	211,1	473,3	268,1	181,6	13,5	10,1	-	4,8
Zachodniopomorskie	332,9	104,0	228,9	134,6	78,6	12,0	3,7	-	-

TABL. W/20 OSOBY W WIEKU 15 LAT I WIĘCEJ WEDŁUG INFORMACJI O PICIU ALKOHOLU (CD.)

Województwa	Ogółem	Osoby, które w ciągu ostatnich 12 miesięcy							
		nie piły alkoholu	piły alkohol	w tym					brak danych
				1 raz w miesiącu lub rzadziej	2-4 razy w miesiącu	2-3 razy w tygodniu	4-6 razy w tygodniu	codzien- nie	
w tysiącach									
30-49 lat	9236,3	1214,4	7956,1	4041,3	2822,9	557,8	236,1	298,1	65,8
Dolnośląskie	685,6	91,8	590,0	298,1	203,9	47,8	13,8	26,5	3,8
Kujawsko-pomorskie	468,0	82,0	384,4	212,8	126,4	28,6	10,1	6,6	1,6
Lubelskie	486,2	75,5	408,4	188,5	159,4	28,5	10,9	21,1	2,3
Lubuskie	239,5	30,0	208,3	104,8	79,2	14,1	5,0	5,2	1,1
Łódzkie	626,4	70,4	546,6	259,5	223,4	29,0	14,8	19,9	9,3
Małopolskie	830,1	101,5	721,0	354,5	268,0	47,4	28,3	22,8	7,6
Mazowieckie	1383,4	182,5	1190,5	578,2	441,9	97,2	30,7	42,5	10,5
Opolskie	234,0	30,8	200,8	109,3	63,9	13,0	2,7	11,8	2,5
Podkarpackie	498,6	70,3	426,9	251,1	128,4	26,7	9,3	11,4	1,4
Podlaskie	291,4	45,1	244,8	127,0	75,3	19,5	10,1	12,9	1,4
Pomorskie	516,5	66,9	441,9	243,8	136,4	36,3	13,3	12,2	7,6
Śląskie	1092,8	117,4	971,8	444,0	324,5	91,1	51,7	60,5	3,6
Świętokrzyskie	267,5	36,6	229,8	122,2	81,9	14,5	4,8	6,4	1,1
Warmińsko- mazurskie	352,6	30,4	317,4	152,6	127,3	23,4	6,9	7,2	4,7
Wielkopolskie	844,6	128,7	709,5	384,9	265,4	23,3	12,9	23,1	6,4
Zachodniopomorskie	419,4	54,6	363,9	210,2	117,6	17,4	10,8	7,9	0,9
50-69 lat	8544,6	2070,5	6409,7	3875,8	1774,9	365,9	155,8	237,4	64,4
Dolnośląskie	692,8	152,4	538,0	326,4	139,3	27,7	17,0	27,6	2,3
Kujawsko-pomorskie	451,1	131,4	318,8	191,9	92,7	12,1	12,7	9,4	0,9
Lubelskie	450,9	129,2	318,3	205,7	82,0	17,6	3,5	9,5	3,4
Lubuskie	225,0	55,2	169,8	90,5	56,3	10,9	5,7	6,4	-
Łódzkie	634,2	152,2	469,2	282,9	130,6	22,9	14,0	18,9	12,7
Małopolskie	672,2	168,7	499,0	315,8	133,1	24,5	9,5	16,1	4,5
Mazowieckie	1216,9	310,3	899,9	535,1	263,8	57,5	17,8	25,7	6,6
Opolskie	211,4	53,6	156,5	97,4	40,4	12,2	2,7	3,7	1,2
Podkarpackie	412,5	116,0	292,6	179,7	82,4	18,4	7,5	4,4	4,0
Podlaskie	246,6	56,0	189,5	113,0	54,2	9,0	4,8	8,5	1,0
Pomorskie	476,1	101,2	369,4	211,2	101,8	21,5	14,2	20,7	5,5
Śląskie	1091,1	213,4	871,6	471,6	241,2	84,7	31,3	42,9	6,1
Świętokrzyskie	283,9	76,8	204,5	134,9	55,7	7,8	0,2	5,9	2,6
Warmińsko- mazurskie	310,5	66,0	240,7	158,0	62,5	10,6	3,9	5,7	3,8
Wielkopolskie	763,1	196,4	559,2	359,0	155,6	17,2	4,6	22,8	7,6
Zachodniopomorskie	406,5	91,7	312,8	202,6	83,3	11,3	6,2	9,3	2,0

TABL. W/20 OSOBY W WIEKU 15 LAT I WIĘCEJ WEDŁUG INFORMACJI O PICIU ALKOHOLU (DOK.)

Województwa	Ogółem	Osoby, które w ciągu ostatnich 12 miesięcy							
		nie piły alkoholu	piły alkohol	w tym					brak danych
				1 raz w miesiącu lub rzadziej	2-4 razy w miesiącu	2-3 razy w tygodniu	4-6 razy w tygodniu	codzien- nie	
w tysiącach									
70 lat i więcej	3440,8	1883,5	1534,3	1141,5	284,3	45,2	17,1	46,2	23,0
Dolnośląskie	264,0	158,7	103,3	75,9	18,2	1,6	3,3	4,1	2,1
Kujawsko-pomorskie	167,9	94,2	73,1	54,4	12,7	3,3	0,5	2,1	0,5
Lubelskie	209,4	128,2	79,9	58,0	16,2	1,6	1,2	3,0	1,3
Lubuskie	80,4	47,5	32,9	25,3	5,6	0,8	0,8	0,4	-
Łódzkie	258,4	136,8	113,5	83,9	24,6	1,8	1,2	1,9	8,1
Małopolskie	297,3	170,6	126,8	98,0	23,4	3,3	-	2,1	-
Mazowieckie	538,0	292,5	241,7	182,9	46,2	-	1,4	11,1	3,8
Opolskie	88,5	55,7	32,2	17,2	11,2	0,3	1,8	1,7	0,5
Podkarpackie	175,1	98,9	75,0	51,4	18,4	1,4	1,5	2,4	1,2
Podlaskie	118,1	55,0	63,1	40,5	19,7	2,3	0,2	0,3	-
Pomorskie	181,6	90,4	89,9	70,2	14,2	3,8	1,1	0,6	1,3
Śląskie	416,4	210,0	202,6	143,9	31,4	16,4	3,2	7,7	3,8
Świętokrzyskie	126,9	72,2	54,6	41,4	10,8	1,3	0,3	0,9	-
Warmińsko- mazurskie	115,4	62,4	52,6	41,1	9,2	1,4	-	0,9	0,4
Wielkopolskie	262,8	137,4	125,3	99,3	15,5	5,4	0,6	4,6	-
Zachodniopomorskie	140,6	72,9	67,7	58,1	7,0	0,5	-	2,1	-

TABL. W/21 MĘŻCZYŹNI W WIEKU 15 LAT I WIĘCEJ WEDŁUG INFORMACJI O PICIU ALKOHOLU

Województwa	Ogółem	Mężczyźni, którzy w ciągu ostatnich 12 miesięcy							
		nie pili alkoholu	pili alkohol	w tym					brak danych
				1 raz w miesiącu lub rzadziej	2-4 razy w miesiącu	2-3 razy w tygodniu	4-6 razy w tygodniu	codzien- nie	
w tysiącach									
Ogółem	12662,9	1871,7	10698,6	4428,7	4187,8	1028,7	456,2	597,2	92,6
Dolnośląskie	958,3	152,8	804,0	347,7	284,5	73,1	40,9	57,9	1,5
Kujawsko-pomorskie	634,4	109,7	523,8	213,6	202,6	60,0	26,1	21,4	0,8
Lubelskie	677,0	115,4	556,6	227,6	217,8	62,5	16,6	32,1	4,9
Lubuskie	320,3	43,5	275,2	119,6	104,4	26,0	11,4	13,8	1,5
Łódzkie	869,7	120,9	735,6	299,3	305,2	49,7	36,5	44,8	13,2
Małopolskie	1076,7	153,8	913,0	369,3	365,4	89,2	40,7	48,4	9,9
Mazowieckie	1923,3	315,2	1596,8	668,4	648,4	144,1	57,7	78,2	11,3
Opolskie	285,6	41,4	240,4	85,4	104,6	26,9	8,2	15,3	3,8
Podkarpackie	681,2	102,8	573,8	239,0	232,2	60,2	23,2	19,2	4,5
Podlaskie	392,4	57,6	334,1	128,9	134,5	35,2	15,4	20,0	0,7
Pomorskie	692,5	98,8	586,0	236,0	218,3	67,4	30,3	34,0	7,8
Śląskie	1516,3	178,3	1333,1	469,5	459,5	196,4	88,7	118,9	4,9
Świętokrzyskie	379,5	70,1	306,6	129,1	137,1	19,3	5,6	15,5	2,9
Warmińsko- mazurskie	498,2	67,2	421,6	175,1	181,3	38,1	11,9	15,2	9,4
Wielkopolskie	1170,2	163,5	991,7	475,7	399,9	47,5	23,1	45,5	15,0
Zachodniopomorskie	587,3	80,6	506,3	244,4	192,1	33,2	19,7	17,0	0,5
W wieku									
15-19 lat	3340,5	698,6	2614,8	1084,7	1064,0	293,3	99,0	73,9	27,1
Dolnośląskie	230,3	47,2	183,1	68,6	77,3	16,6	13,7	6,9	-
Kujawsko-pomorskie	166,6	36,6	129,1	45,8	50,2	23,9	5,4	3,9	0,8
Lubelskie	180,4	35,9	141,8	67,8	50,0	18,9	3,4	1,8	2,8
Lubuskie	77,6	14,1	63,0	31,0	22,3	4,9	2,7	2,1	0,6
Łódzkie	207,0	38,2	167,3	74,0	64,1	11,7	9,9	7,5	1,5
Małopolskie	285,4	61,7	218,9	88,4	90,8	27,8	4,5	7,4	4,8
Mazowieckie	514,2	119,3	393,0	171,2	165,6	36,4	11,1	8,8	1,8
Opolskie	65,0	12,1	52,6	14,5	28,5	4,6	3,5	1,4	0,3
Podkarpackie	197,1	50,9	145,4	50,8	66,6	19,8	6,8	1,3	0,8
Podlaskie	100,9	22,9	78,0	32,6	33,4	9,0	3,1	-	-
Pomorskie	188,8	38,2	149,0	55,7	61,5	20,0	7,5	4,3	1,7
Śląskie	391,1	61,6	326,8	118,8	103,9	66,0	13,7	24,4	2,8
Świętokrzyskie	86,6	24,6	60,8	21,1	33,0	3,7	0,7	2,3	1,1
Warmińsko- mazurskie	149,0	32,1	112,0	50,8	47,4	10,4	1,4	1,9	5,0
Wielkopolskie	344,7	68,0	273,7	135,0	120,5	10,3	7,9	-	3,1
Zachodniopomorskie	155,8	35,3	120,5	58,5	49,0	9,3	3,7	-	-

TABL. W/21 MĘŻCZYŹNI W WIEKU 15 LAT I WIĘCEJ WEDŁUG INFORMACJI O PICIU ALKOHOLU (CD.)

Województwa	Ogółem	Mężczyźni, którzy w ciągu ostatnich 12 miesięcy							
		nie pili alkoholu	pili alkohol	w tym					brak danych
				1 raz w miesiącu lub rzadziej	2-4 razy w miesiącu	2-3 razy w tygodniu	4-6 razy w tygodniu	codzien- nie	
w tysiącach									
30-49 lat	4338,5	305,2	4000,9	1392,3	1718,4	414,2	203,4	272,6	32,3
Dolnośląskie	329,5	32,9	296,6	112,9	115,7	34,5	9,2	24,2	-
Kujawsko-pomorskie	209,0	23,8	185,2	66,3	78,3	24,3	9,6	6,6	-
Lubelskie	228,1	19,1	208,4	56,1	98,4	25,5	9,3	19,2	0,7
Lubuskie	115,1	10,1	104,0	38,2	44,5	11,9	4,2	5,2	1,0
Łódzkie	300,5	20,7	275,0	88,8	134,6	21,4	12,2	17,9	4,8
Małopolskie	394,7	17,8	373,5	120,0	166,7	36,4	27,7	22,8	3,4
Mazowieckie	664,0	39,6	620,3	214,9	275,5	63,3	29,0	37,7	4,1
Opolskie	101,6	8,8	90,4	26,4	42,4	10,7	2,1	8,8	2,5
Podkarpackie	237,7	15,4	221,2	94,4	84,6	22,7	8,3	11,1	1,1
Podlaskie	138,3	9,9	128,3	43,2	48,2	15,9	8,5	12,6	-
Pomorskie	232,2	19,5	207,6	82,2	77,9	26,5	10,2	10,8	5,1
Śląskie	506,3	30,2	474,0	143,2	177,4	57,4	41,9	54,1	2,1
Świętokrzyskie	120,8	12,4	108,2	35,0	52,6	9,8	4,3	6,4	0,3
Warmińsko- mazurskie	170,2	8,8	158,8	45,5	80,6	18,9	6,6	7,2	2,6
Wielkopolskie	392,1	24,0	363,8	148,5	162,4	21,4	10,0	21,4	4,4
Zachodniopomorskie	198,3	12,2	185,7	76,7	78,6	13,7	10,1	6,6	0,5
50-69 lat	3804,5	486,9	3288,4	1444,5	1205,6	287,2	141,9	209,3	29,2
Dolnośląskie	310,5	39,4	269,6	129,9	80,4	21,1	15,6	22,7	1,5
Kujawsko-pomorskie	200,0	30,3	169,7	76,7	64,2	9,3	10,6	8,9	-
Lubelskie	195,9	30,6	164,3	78,0	58,2	16,6	2,8	8,7	1,0
Lubuskie	101,5	10,9	90,6	38,1	34,3	8,4	3,8	6,0	-
Łódzkie	278,8	38,2	236,0	100,5	89,2	14,9	14,0	17,4	4,6
Małopolskie	300,2	43,9	254,5	120,1	88,2	21,7	8,5	16,1	1,7
Mazowieckie	553,3	86,8	462,3	200,9	176,3	44,4	16,2	24,4	4,2
Opolskie	90,0	9,5	79,5	37,3	25,5	11,3	2,1	3,3	1,1
Podkarpackie	181,9	17,9	161,5	63,8	69,7	16,3	7,2	4,4	2,6
Podlaskie	111,3	12,1	98,5	39,1	39,9	8,7	3,6	7,1	0,7
Pomorskie	209,5	23,8	184,7	67,7	69,1	18,1	11,5	18,3	1,0
Śląskie	478,9	47,0	432,0	151,8	155,3	60,8	31,3	32,8	-
Świętokrzyskie	127,1	18,8	106,8	52,2	43,1	5,4	0,2	5,9	1,5
Warmińsko- mazurskie	140,3	13,5	125,0	61,8	46,8	7,4	3,9	5,1	1,8
Wielkopolskie	341,6	45,4	288,6	145,0	106,3	13,2	4,6	19,4	7,6
Zachodniopomorskie	183,6	18,7	164,9	81,5	59,1	9,7	5,9	8,8	-

TABL. W/21 MĘŻCZYŹNI W WIEKU 15 LAT I WIĘCEJ WEDŁUG INFORMACJI O PICIU ALKOHOLU (DOK.)

Województwa	Ogółem	Mężczyźni, którzy w ciągu ostatnich 12 miesięcy							
		nie pili alkoholu	pili alkohol	w tym					brak danych
				1 raz w miesiącu lub rzadziej	2-4 razy w miesiącu	2-3 razy w tygodniu	4-6 razy w tygodniu	codzien- nie	
	w tysiącach								
70 lat i więcej	1179,4	381,0	794,4	507,2	199,8	34,2	11,9	41,4	3,9
Dolnośląskie	88,0	33,3	54,7	36,2	11,1	0,9	2,3	4,1	-
Kujawsko-pomorskie	58,9	19,1	39,9	24,8	9,9	2,5	0,5	2,1	-
Lubelskie	72,5	29,8	42,2	25,8	11,2	1,6	1,2	2,4	0,5
Lubuskie	26,0	8,4	17,7	12,3	3,3	0,8	0,8	0,4	-
Łódzkie	83,5	23,8	57,4	36,0	17,2	1,8	0,5	1,9	2,3
Małopolskie	96,4	30,4	66,1	40,8	19,8	3,3	-	2,1	-
Mazowieckie	191,7	69,5	121,2	81,3	31,1	-	1,4	7,3	1,1
Opolskie	29,0	11,1	17,9	7,2	8,1	0,3	0,5	1,7	-
Podkarpackie	64,4	18,7	45,8	30,0	11,3	1,4	0,8	2,4	-
Podlaskie	42,0	12,7	29,3	13,9	13,0	1,7	0,2	0,3	-
Pomorskie	62,0	17,3	44,7	30,4	9,8	2,8	1,1	0,6	-
Śląskie	139,9	39,5	100,4	55,7	23,0	12,3	1,7	7,7	-
Świętokrzyskie	45,0	14,3	30,7	20,8	8,3	0,4	0,3	0,9	-
Warmińsko- mazurskie	38,7	12,8	25,9	17,1	6,5	1,4	-	0,9	-
Wielkopolskie	91,7	26,1	65,6	47,2	10,7	2,6	0,6	4,6	-
Zachodniopomorskie	49,6	14,4	35,3	27,8	5,3	0,5	-	1,7	-

TABL. W/22 KOBIETY W WIEKU 15 LAT I WIĘCEJ WEDŁUG INFORMACJI O PICIU ALKOHOLU

Województwa	Ogółem	Kobiety, które w ciągu ostatnich 12 miesięcy							
		nie piły alkoholu	piły alkohol	w tym					brak danych
				1 raz w miesiącu lub rzadziej	2-4 razy w miesiącu	2-3 razy w tygodniu	4-6 razy w tygodniu	codzien- nie	
w tysiącach									
Ogółem	15435,6	5242,7	10077,4	7174,2	2448,0	315,2	70,7	69,3	115,5
Dolnośląskie	1162,5	363,5	791,4	539,3	208,3	28,2	7,5	8,0	7,7
Kujawsko-pomorskie	798,4	297,9	497,4	377,4	105,4	11,5	2,5	0,5	3,1
Lubelskie	854,8	329,5	518,1	373,2	130,8	8,4	2,3	3,4	7,2
Lubuskie	392,7	136,3	255,1	174,4	71,8	4,8	2,6	1,5	1,2
Łódzkie	1085,4	342,8	717,4	514,7	176,2	18,6	4,6	3,4	25,3
Małopolskie	1308,3	454,9	845,2	603,4	216,1	20,7	3,9	1,1	8,2
Mazowieckie	2220,1	756,9	1449,4	1011,6	360,0	62,6	3,2	11,9	13,8
Opolskie	395,0	134,1	259,8	192,0	52,6	6,0	5,0	4,2	1,1
Podkarpackie	803,9	326,9	473,4	368,5	92,1	10,5	2,0	0,4	3,6
Podlaskie	475,3	167,9	305,6	219,9	74,4	6,0	3,7	1,7	1,7
Pomorskie	877,1	269,0	595,1	422,2	145,3	18,1	5,7	3,7	13,1
Śląskie	1890,4	547,0	1328,4	861,2	345,9	80,7	19,0	21,7	15,0
Świętokrzyskie	486,1	182,3	301,2	229,0	63,2	8,5	0,5	-	2,7
Warmińsko- mazurskie	584,1	181,0	397,4	290,5	93,3	10,8	2,2	0,6	5,7
Wielkopolskie	1389,6	510,2	875,6	635,6	218,1	11,8	5,0	5,0	3,8
Zachodniopomorskie	712,0	242,6	467,0	361,2	94,4	8,1	1,1	2,2	2,5
W wieku									
15-19 lat	3536,3	1247,3	2261,1	1459,6	689,8	81,9	18,9	11,0	27,9
Dolnośląskie	248,2	66,3	181,0	117,9	54,1	7,5	0,5	0,8	1,0
Kujawsko-pomorskie	179,2	63,4	115,8	86,1	26,0	3,7	-	-	-
Lubelskie	204,8	76,1	126,3	80,8	41,1	4,4	-	-	2,4
Lubuskie	90,5	33,1	56,4	42,5	12,9	-	-	1,0	1,0
Łódzkie	229,1	66,1	156,3	113,7	38,6	2,9	1,2	-	6,8
Małopolskie	300,0	106,3	192,5	116,0	66,3	6,8	2,2	1,1	1,2
Mazowieckie	490,9	167,4	321,1	212,6	91,0	15,6	-	2,0	2,4
Opolskie	81,8	23,3	58,1	39,0	13,1	2,7	2,5	0,8	0,4
Podkarpackie	201,7	93,8	107,3	74,4	28,5	4,4	-	-	0,6
Podlaskie	110,7	46,5	64,3	35,7	26,3	1,4	0,8	-	-
Pomorskie	206,7	71,0	130,9	77,4	49,7	3,9	-	-	4,8
Śląskie	415,2	122,9	288,8	152,6	104,4	18,9	7,7	5,2	3,5
Świętokrzyskie	100,9	42,2	58,0	38,6	18,8	0,6	-	-	0,7
Warmińsko- mazurskie	154,9	57,3	96,3	63,1	28,2	3,1	1,9	-	1,3
Wielkopolskie	344,6	143,2	199,6	133,1	61,1	3,2	2,2	-	1,8
Zachodniopomorskie	177,1	68,7	108,4	76,1	29,6	2,7	-	-	

TABL. W/22 KOBIEТЫ W WIEKU 15 LAT I WIĘCEJ WEDŁUG INFORMACJI O PICIU ALKOHOLU (CD.)

Województwa	Ogółem	Kobiety, które w ciągu ostatnich 12 miesięcy							
		nie piły alkoholu	piły alkohol	w tym					brak danych
				1 raz w miesiącu lub rzadziej	2-4 razy w miesiącu	2-3 razy w tygodniu	4-6 razy w tygodniu	codzien- nie	
	w tysiącach								
30-49 lat	4897,8	909,2	3955,2	2649,0	1104,5	143,6	32,7	25,4	33,5
Dolnośląskie	356,0	58,8	293,4	185,2	88,2	13,3	4,5	2,3	3,8
Kujawsko-pomorskie	259,0	58,2	199,2	146,4	48,1	4,2	0,4	-	1,6
Lubelskie	258,0	56,4	200,1	132,4	61,0	3,1	1,7	2,0	1,6
Lubuskie	124,3	19,9	104,3	66,6	34,7	2,2	0,7	-	0,1
Łódzkie	325,9	49,6	271,7	170,7	88,8	7,7	2,6	1,9	4,6
Małopolskie	435,3	83,7	347,4	234,5	101,3	11,0	0,6	-	4,2
Mazowieckie	719,4	142,9	570,2	363,3	166,4	33,9	1,7	4,8	6,3
Opolskie	132,4	22,0	110,4	83,0	21,6	2,3	0,6	2,9	-
Podkarpackie	261,0	54,8	205,8	156,7	43,8	4,0	0,9	0,4	0,3
Podlaskie	153,1	35,2	116,5	83,8	27,1	3,6	1,7	0,3	1,4
Pomorskie	284,3	47,5	234,3	161,5	58,5	9,8	3,1	1,4	2,5
Śląskie	586,5	87,2	497,8	300,8	147,1	33,7	9,8	6,5	1,5
Świętokrzyskie	146,6	24,2	121,6	87,2	29,3	4,6	0,5	-	0,9
Warmińsko- mazurskie	182,4	21,6	158,7	107,1	46,7	4,5	0,3	-	2,1
Wielkopolskie	452,5	104,8	345,7	236,4	102,9	1,9	2,8	1,7	2,0
Zachodniopomorskie	221,0	42,4	178,2	133,5	39,0	3,7	0,7	1,3	0,4
50-69 lat	4740,1	1583,7	3121,3	2431,3	569,3	78,7	13,9	28,1	35,2
Dolnośląskie	382,3	113,1	268,4	196,5	58,9	6,6	1,4	4,9	0,9
Kujawsko-pomorskie	251,2	101,1	149,1	115,2	28,5	2,8	2,1	0,5	0,9
Lubelskie	255,0	98,6	154,0	127,7	23,8	1,0	0,7	0,8	2,4
Lubuskie	123,5	44,2	79,2	52,4	22,0	2,6	1,9	0,4	-
Łódzkie	355,4	114,0	233,2	182,4	41,4	8,0	-	1,4	8,2
Małopolskie	372,0	124,7	244,6	195,7	45,0	2,8	1,1	-	2,7
Mazowieckie	663,5	223,5	437,6	334,2	87,4	13,1	1,6	1,3	2,4
Opolskie	121,3	44,1	77,0	60,1	14,9	1,0	0,6	0,4	0,2
Podkarpackie	230,6	98,1	131,1	115,9	12,8	2,1	0,3	-	1,4
Podlaskie	135,3	43,9	91,0	73,8	14,2	0,4	1,2	1,4	0,3
Pomorskie	266,5	77,4	184,6	143,6	32,8	3,3	2,7	2,3	4,5
Śląskie	612,1	166,4	439,6	319,7	85,9	23,9	-	10,1	6,1
Świętokrzyskie	156,7	57,9	97,7	82,7	12,6	2,4	-	-	1,1
Warmińsko- mazurskie	170,2	52,5	115,7	96,2	15,7	3,2	-	0,6	2,0
Wielkopolskie	421,5	151,0	270,5	213,9	49,3	4,0	-	3,3	-
Zachodniopomorskie	222,9	72,9	147,9	121,2	24,2	1,7	0,4	0,5	2,0

TABL. W/22 KOBIECY W WIEKU 15 LAT I WIĘCEJ WEDŁUG INFORMACJI O PICIU ALKOHOLU (DOK.)

Województwa	Ogółem	Kobiety, które w ciągu ostatnich 12 miesięcy							
		nie piły alkoholu	piły alkohol	w tym					brak danych
				1 raz w miesiącu lub rzadziej	2-4 razy w miesiącu	2-3 razy w tygodniu	4-6 razy w tygodniu	codzien- nie	
w tysiącach									
70 lat i więcej	2261,4	1502,5	739,9	634,4	84,5	11,0	5,3	4,8	19,1
Dolnośląskie	176,0	125,3	48,6	39,7	7,1	0,8	1,0	-	2,1
Kujawsko-pomorskie	109,0	75,2	33,2	29,7	2,8	0,8	-	-	0,5
Lubelskie	136,9	98,4	37,8	32,3	4,9	-	-	0,6	0,8
Lubuskie	54,3	39,1	15,2	12,9	2,3	-	-	-	-
Łódzkie	174,9	113,0	56,1	47,9	7,4	-	0,8	-	5,8
Małopolskie	200,9	140,2	60,7	57,2	3,5	-	-	-	-
Mazowieckie	346,2	223,0	120,5	101,6	15,2	-	-	3,8	2,7
Opolskie	59,5	44,6	14,3	10,0	3,1	-	1,3	-	0,5
Podkarpackie	110,7	80,2	29,2	21,4	7,1	-	0,7	-	1,2
Podlaskie	76,2	42,3	33,8	26,5	6,7	0,6	-	-	-
Pomorskie	119,6	73,1	45,2	39,8	4,4	1,1	-	-	1,3
Śląskie	276,5	170,5	102,2	88,2	8,4	4,1	1,5	-	3,8
Świętokrzyskie	81,9	58,0	23,9	20,6	2,5	0,9	-	-	-
Warmińsko- mazurskie	76,7	49,6	26,7	24,1	2,7	-	-	-	0,4
Wielkopolskie	171,1	111,3	59,7	52,2	4,8	2,8	-	-	-
Zachodniopomorskie	91,0	58,5	32,5	30,4	1,7	-	-	0,4	-

TABL. W/23 OSOBY NIESPRAWNE WG KRYTERIUM UE

Województwa	Ogółem	Niesprawność wg UE			Nie mają ograniczeń
		razem	poważnie ograniczone	ograniczone, ale niezbyt poważnie	
	w tysiącach				
Ogółem	37744,6	8107,5	2658,1	5449,4	29527,4
Dolnośląskie	2841,5	625,4	218,8	406,6	2213,7
Kujawsko-pomorskie	2012,0	429,0	163,5	265,4	1581,9
Lubelskie	2120,2	535,5	166,3	369,2	1579,5
Lubuskie	976,2	227,8	60,3	167,5	745,9
Łódzkie	2502,6	548,6	171,3	377,3	1947,0
Małopolskie	3233,2	790,1	228,2	561,9	2429,4
Mazowieckie	5181,5	1099,4	394,6	704,8	4074,6
Opolskie	994,6	226,3	87,9	138,4	765,7
Podkarpackie	2091,6	435,4	133,7	301,6	1650,8
Podlaskie	1177,4	250,5	87,4	163,1	923,6
Pomorskie	2222,1	466,1	127,3	338,7	1749,0
Śląskie	4631,4	965,0	337,6	627,4	3632,9
Świętokrzyskie	1260,6	243,2	72,8	170,4	1015,9
Warmińsko-mazurskie	1414,1	289,4	99,0	190,4	1122,6
Wielkopolskie	3399,8	618,4	198,1	420,3	2780,4
Zachodniopomorskie	1685,8	357,6	111,4	246,2	1314,5
0-14 lat	5749,2	264,0	57,0	207,0	5479,6
Dolnośląskie	400,0	17,2	6,2	11,1	382,8
Kujawsko-pomorskie	319,7	17,0	3,7	13,2	302,7
Lubelskie	330,5	18,7	3,5	15,1	311,8
Lubuskie	153,4	9,1	3,8	5,3	144,1
Łódzkie	353,7	9,6	4,2	5,4	342,7
Małopolskie	524,6	18,8	0,4	18,4	503,4
Mazowieckie	787,4	47,3	14,1	33,1	740,2
Opolskie	137,4	6,9	1,5	5,4	130,4
Podkarpackie	337,6	18,0	3,4	14,6	319,6
Podlaskie	177,7	9,7	0,3	9,3	168,1
Pomorskie	366,5	11,8	2,2	9,6	354,0
Śląskie	643,5	31,1	2,6	28,5	612,4
Świętokrzyskie	184,6	9,9	1,7	8,2	173,8
Warmińsko-mazurskie	231,0	9,3	1,4	7,9	221,7
Wielkopolskie	548,4	13,4	4,6	8,8	535,1
Zachodniopomorskie	253,1	16,2	3,3	12,9	236,9

TABL. W/23 OSOBY NIESPRAWNE WG KRYTERIUM UE (CD.)

Województwa	Ogółem	Niesprawność wg UE			Nie mają ograniczeń
		razem	poważnie ograniczone	ograniczone, ale niezbyt poważnie	
	w tysiącach				
15-29 lat	8523,8	591,3	129,0	462,3	7903,4
Dolnośląskie	625,9	51,1	10,7	40,4	573,9
Kujawsko-pomorskie	449,2	27,4	11,5	15,9	421,3
Lubelskie	492,9	30,2	8,7	21,5	460,4
Lubuskie	216,6	18,8	2,4	16,4	197,7
Łódzkie	519,9	37,1	6,5	30,7	481,7
Małopolskie	741,2	65,7	13,1	52,7	668,4
Mazowieckie	1103,7	65,0	13,8	51,2	1035,3
Opolskie	212,3	12,4	1,9	10,5	198,9
Podkarpackie	513,8	37,9	9,5	28,5	474,9
Podlaskie	281,8	24,4	6,5	17,9	257,5
Pomorskie	514,4	37,9	3,1	34,8	474,1
Śląskie	1023,2	67,0	14,1	53,0	946,8
Świętokrzyskie	288,7	12,4	1,4	11,1	276,2
Warmińsko-mazurskie	348,5	34,5	5,9	28,5	314,0
Wielkopolskie	803,5	34,4	10,2	24,2	769,1
Zachodniopomorskie	388,2	34,9	9,8	25,1	353,2
30-49 lat	10478,9	1432,1	332,2	1099,9	9017,5
Dolnośląskie	782,6	107,1	22,5	84,6	674,1
Kujawsko-pomorskie	557,9	84,5	26,3	58,2	473,4
Lubelskie	561,6	87,5	20,3	67,3	474,1
Lubuskie	271,0	43,7	7,2	36,4	226,3
Łódzkie	685,3	83,8	15,6	68,3	601,4
Małopolskie	915,9	137,4	28,2	109,2	777,1
Mazowieckie	1462,1	174,5	43,9	130,7	1287,6
Opolskie	294,8	43,7	10,7	33,1	250,0
Podkarpackie	577,2	72,4	18,9	53,6	502,9
Podlaskie	322,3	36,8	10,4	26,3	283,9
Pomorskie	616,8	96,0	18,0	78,0	519,2
Śląskie	1308,5	190,6	49,8	140,8	1107,6
Świętokrzyskie	332,7	32,0	8,2	23,8	300,7
Warmińsko-mazurskie	384,4	56,7	15,3	41,4	326,1
Wielkopolskie	947,8	108,1	16,9	91,2	839,2
Zachodniopomorskie	458,1	77,3	20,0	57,3	373,7

TABL. W/23 OSOBY NIESPRAWNE WG KRYTERIUM UE (DOK.)

Województwa	Ogółem	Niesprawność wg UE			Nie mają ograniczeń
		razem	poważnie ograniczone	ograniczone, ale niezbyt poważnie	
	w tysiącach				
50-69 lat	9258,2	3350,5	1008,4	2342,1	5878,9
Dolnośląskie	745,7	252,9	93,5	159,5	492,7
Kujawsko-pomorskie	499,7	178,8	57,3	121,5	320,3
Lubelskie	507,9	233,6	56,5	177,1	272,2
Lubuskie	249,3	100,6	25,8	74,8	148,7
Łódzkie	667,0	234,9	67,2	167,7	427,5
Małopolskie	733,2	341,7	85,4	256,3	389,0
Mazowieckie	1268,0	469,8	167,7	302,2	798,2
Opolskie	247,4	92,4	35,2	57,3	154,3
Podkarpackie	460,5	160,4	40,9	119,5	297,8
Podlaskie	266,0	93,7	34,0	59,7	170,9
Pomorskie	527,6	176,3	46,1	130,2	348,9
Śląskie	1200,0	392,2	123,5	268,7	801,6
Świętokrzyskie	314,9	98,8	22,9	75,9	215,4
Warmińsko-mazurskie	330,3	107,1	36,3	70,8	222,7
Wielkopolskie	805,1	283,0	79,7	203,3	521,7
Zachodniopomorskie	435,4	134,2	36,6	97,7	296,9
70 lat i więcej	3734,6	2469,6	1131,6	1338,0	1248,0
Dolnośląskie	287,3	197,0	85,9	111,1	90,3
Kujawsko-pomorskie	185,5	121,3	64,7	56,6	64,2
Lubelskie	227,2	165,5	77,3	88,2	61,0
Lubuskie	85,9	55,7	21,2	34,5	29,0
Łódzkie	276,7	183,1	77,9	105,2	93,6
Małopolskie	318,3	226,4	101,0	125,4	91,4
Mazowieckie	560,3	342,8	155,2	187,6	213,4
Opolskie	102,7	70,8	38,7	32,1	31,9
Podkarpackie	202,4	146,6	61,2	85,4	55,5
Podlaskie	129,6	86,0	36,1	49,9	43,3
Pomorskie	196,8	144,0	57,9	86,1	52,8
Śląskie	456,3	284,1	147,7	136,4	164,6
Świętokrzyskie	139,7	90,0	38,5	51,5	49,7
Warmińsko-mazurskie	119,9	81,8	40,0	41,8	38,1
Wielkopolskie	294,9	179,6	86,8	92,8	115,3
Zachodniopomorskie	151,0	95,0	41,7	53,3	53,8

TABL. W/24 MĘŻCZYŹNI NIESPRAWNI WG KRYTERIUM UE

Województwa	Ogółem	Niesprawność wg UE			Nie mają ograniczeń
		razem	poważnie ograniczeni	ograniczeni, ale niezbyt poważnie	
	w tysiącach				
Ogółem	18190,3	3459,4	1121,1	2338,3	14670,1
Dolnośląskie	1354,7	248,8	85,2	163,6	1104,5
Kujawsko-pomorskie	963,8	186,8	73,8	113,1	775,9
Lubelskie	1027,9	224,6	71,5	153,1	800,7
Lubuskie	473,2	96,7	24,9	71,8	375,7
Łódzkie	1183,2	229,7	66,5	163,2	946,9
Małopolskie	1560,0	346,6	105,4	241,2	1206,0
Mazowieckie	2479,8	463,0	158,0	305,0	2013,4
Opolskie	479,6	90,3	38,5	51,8	387,3
Podkarpackie	1021,4	190,4	57,7	132,7	827,6
Podlaskie	571,4	108,4	40,1	68,3	462,2
Pomorskie	1078,7	201,7	52,8	148,8	874,1
Śląskie	2231,6	431,6	150,1	281,5	1782,3
Świętokrzyskie	612,2	101,9	27,2	74,7	508,7
Warmińsko-mazurskie	687,8	123,6	44,2	79,4	563,1
Wielkopolskie	1648,5	259,1	79,3	179,8	1388,4
Zachodniopomorskie	816,5	156,2	46,1	110,1	653,3
0-14 lat	2949,1	159,0	30,8	128,2	2787,6
Dolnośląskie	204,7	8,7	1,6	7,1	196,0
Kujawsko-pomorskie	163,4	12,1	2,9	9,2	151,3
Lubelskie	169,2	9,7	2,0	7,7	159,5
Lubuskie	79,0	4,6	2,5	2,1	74,2
Łódzkie	181,5	4,2	0,9	3,3	175,9
Małopolskie	268,1	12,9	0,4	12,4	255,2
Mazowieckie	404,3	38,2	10,7	27,5	366,1
Opolskie	71,0	4,2	1,3	2,9	66,7
Podkarpackie	173,4	9,1	1,7	7,4	164,4
Podlaskie	91,0	5,0	0,3	4,7	86,0
Pomorskie	188,4	7,5	0,5	7,0	180,9
Śląskie	329,8	18,8	1,3	17,5	311,0
Świętokrzyskie	94,4	4,4	0,7	3,8	89,1
Warmińsko-mazurskie	118,4	5,5	0,9	4,7	112,8
Wielkopolskie	282,6	7,2	2,6	4,6	275,3
Zachodniopomorskie	129,9	6,8	0,5	6,3	123,1

TABL. W/24 MĘŻCZYŹNI NIESPRAWNI WG KRYTERIUM UE (CD.)

Województwa	Ogółem	Niesprawność wg UE			Nie mają ograniczeń
		razem	poważnie ograniczeni	ograniczeni, ale niezbyt poważnie	
	w tysiącach				
15-29 lat	4325,3	282,1	67,3	214,8	4022,3
Dolnośląskie	313,5	17,9	4,5	13,4	295,6
Kujawsko-pomorskie	225,8	13,7	4,4	9,3	211,6
Lubelskie	253,8	13,6	4,5	9,1	239,1
Lubuskie	110,5	7,5	0,4	7,1	102,9
Łódzkie	261,5	16,6	2,0	14,6	243,9
Małopolskie	374,2	30,0	8,6	21,4	340,1
Mazowieckie	560,0	36,2	6,7	29,5	520,4
Opolskie	107,6	2,5	1,1	1,4	104,5
Podkarpackie	262,1	22,1	5,6	16,5	239,3
Podlaskie	144,4	9,7	3,4	6,3	134,7
Pomorskie	260,8	12,9	0,6	12,3	246,5
Śląskie	518,6	41,4	11,0	30,4	468,9
Świętokrzyskie	147,9	9,5	1,4	8,1	138,4
Warmińsko-mazurskie	178,1	17,5	3,4	14,2	160,6
Wielkopolskie	408,6	11,1	1,1	10,1	397,5
Zachodniopomorskie	197,9	19,8	8,7	11,1	178,1
30-49 lat	5267,6	695,5	165,7	529,9	4551,2
Dolnośląskie	392,3	44,2	9,7	34,5	346,7
Kujawsko-pomorskie	277,5	35,2	13,1	22,1	242,2
Lubelskie	286,9	43,4	10,4	33,0	243,5
Lubuskie	137,0	23,1	4,2	18,8	113,8
Łódzkie	342,9	43,6	7,6	36,0	299,4
Małopolskie	460,0	71,4	17,0	54,5	387,9
Mazowieckie	729,4	89,7	18,8	70,9	639,7
Opolskie	148,4	22,5	6,1	16,4	124,9
Podkarpackie	293,0	36,0	11,0	25,0	255,5
Podlaskie	163,3	18,6	5,1	13,5	143,9
Pomorskie	309,4	50,3	7,7	42,6	257,5
Śląskie	656,3	89,9	26,0	63,9	559,6
Świętokrzyskie	170,2	16,6	4,7	11,9	153,5
Warmińsko-mazurskie	194,5	28,3	8,9	19,4	165,7
Wielkopolskie	475,2	48,2	7,3	40,9	426,4
Zachodniopomorskie	231,3	34,5	8,0	26,5	191,0

TABL. W/24 MĘŻCZYŹNI NIESPRAWNI WG KRYTERIUM UE (DOK.)

Województwa	Ogółem	Niesprawność wg UE			Nie mają ograniczeń
		razem	poważnie ograniczeni	ograniczeni, ale niezbyt poważnie	
	w tysiącach				
50-69 lat	4326,2	1531,1	519,1	1012,0	2779,9
Dolnośląskie	347,7	126,7	49,1	77,6	221,0
Kujawsko-pomorskie	232,2	86,0	30,5	55,5	145,6
Lubelskie	237,3	101,6	28,8	72,8	134,2
Lubuskie	117,6	46,7	10,6	36,1	70,9
Łódzkie	304,8	109,1	31,0	78,1	191,6
Małopolskie	344,6	158,6	46,8	111,8	184,0
Mazowieckie	584,3	194,7	80,3	114,4	389,6
Opolskie	117,2	37,3	15,9	21,4	79,4
Podkarpackie	218,8	70,0	22,1	47,9	147,9
Podlaskie	124,9	42,2	20,0	22,2	82,7
Pomorskie	248,3	82,7	24,9	57,7	165,6
Śląskie	559,7	187,6	67,6	120,0	369,3
Świętokrzyskie	150,2	43,1	9,3	33,8	106,5
Warmińsko-mazurskie	156,0	47,6	20,5	27,0	107,9
Wielkopolskie	377,0	134,0	44,0	90,0	242,5
Zachodniopomorskie	205,5	63,2	17,6	45,6	141,1
70 lat i więcej	1322,2	791,7	338,3	453,5	529,2
Dolnośląskie	96,4	51,2	20,1	31,1	45,2
Kujawsko-pomorskie	65,0	39,8	22,8	16,9	25,2
Lubelskie	80,7	56,4	25,9	30,5	24,4
Lubuskie	29,1	14,8	7,1	7,7	13,8
Łódzkie	92,5	56,3	25,0	31,3	36,2
Małopolskie	113,0	73,7	32,6	41,1	38,8
Mazowieckie	201,8	104,2	41,5	62,7	97,6
Opolskie	35,5	23,8	14,1	9,7	11,7
Podkarpackie	74,0	53,1	17,3	35,9	20,6
Podlaskie	47,7	32,9	11,3	21,6	14,8
Pomorskie	71,9	48,3	19,1	29,2	23,6
Śląskie	167,3	93,9	44,1	49,8	73,3
Świętokrzyskie	49,5	28,3	11,2	17,1	21,3
Warmińsko-mazurskie	40,8	24,7	10,5	14,2	16,1
Wielkopolskie	105,1	58,5	24,3	34,2	46,6
Zachodniopomorskie	51,8	31,9	11,3	20,6	19,9

TABL. W/25 KOBIECY NIESPRAWNE WG KRYTERIUM UE

Województwa	Ogółem	Niesprawność wg UE			Nie mają ograniczeń
		razem	poważnie ograniczone	ograniczone, ale niezbyt poważnie	
	w tysiącach				
Ogółem	19554,3	4648,1	1537,0	3111,1	14857,3
Dolnośląskie	1486,8	376,6	133,6	243,0	1109,3
Kujawsko-pomorskie	1048,2	242,1	89,8	152,4	806,0
Lubelskie	1092,4	310,9	94,8	216,2	778,7
Lubuskie	503,0	131,1	35,5	95,7	370,3
Łódzkie	1319,4	318,9	104,8	214,0	1000,1
Małopolskie	1673,2	443,5	122,8	320,7	1223,4
Mazowieckie	2701,7	636,4	236,6	399,8	2061,2
Opolskie	515,0	136,0	49,5	86,6	378,3
Podkarpackie	1070,2	245,0	76,1	168,9	823,2
Podlaskie	606,0	142,1	47,2	94,9	461,5
Pomorskie	1143,4	264,4	74,5	189,9	874,9
Śląskie	2399,8	533,4	187,6	345,8	1850,6
Świętokrzyskie	648,4	141,3	45,6	95,7	507,1
Warmińsko-mazurskie	726,3	165,7	54,8	111,0	559,5
Wielkopolskie	1751,2	359,2	118,8	240,5	1392,0
Zachodniopomorskie	869,2	201,4	65,3	136,1	661,3
0-14 lat	2800,0	105,0	26,2	78,8	2692,0
Dolnośląskie	195,3	8,5	4,5	4,0	186,8
Kujawsko-pomorskie	156,3	4,9	0,9	4,0	151,5
Lubelskie	161,3	9,0	1,6	7,4	152,3
Lubuskie	74,4	4,4	1,3	3,1	69,9
Łódzkie	172,2	5,4	3,3	2,1	166,8
Małopolskie	256,5	6,0	-	6,0	248,2
Mazowieckie	383,1	9,1	3,5	5,6	374,0
Opolskie	66,4	2,7	0,2	2,5	63,7
Podkarpackie	164,2	8,9	1,7	7,3	155,3
Podlaskie	86,7	4,7	-	4,7	82,0
Pomorskie	178,1	4,3	1,7	2,6	173,1
Śląskie	313,7	12,3	1,2	11,1	301,3
Świętokrzyskie	90,2	5,5	1,1	4,4	84,7
Warmińsko-mazurskie	112,7	3,8	0,6	3,2	108,9
Wielkopolskie	265,9	6,1	2,0	4,1	259,7
Zachodniopomorskie	123,2	9,4	2,8	6,6	113,8

TABL. W/25 KOBIETY NIESPRAWNE WG KRYTERIUM UE (CD.)

Województwa	Ogółem	Niesprawność wg UE			Nie mają ograniczeń
		razem	poważnie ograniczone	ograniczone, ale niezbyt poważnie	
	w tysiącach				
15-29 lat	4198,5	309,2	61,7	247,5	3881,2
Dolnośląskie	312,4	33,2	6,2	27,0	278,3
Kujawsko-pomorskie	223,4	13,7	7,1	6,6	209,7
Lubelskie	239,2	16,6	4,2	12,4	221,3
Lubuskie	106,1	11,3	2,0	9,3	94,8
Łódzkie	258,4	20,5	4,4	16,1	237,9
Małopolskie	367,0	35,7	4,5	31,3	328,2
Mazowieckie	543,8	28,8	7,1	21,7	514,9
Opolskie	104,8	9,9	0,9	9,1	94,4
Podkarpackie	251,7	15,8	3,9	11,9	235,6
Podlaskie	137,4	14,7	3,1	11,6	122,7
Pomorskie	253,7	25,1	2,5	22,5	227,6
Śląskie	504,6	25,6	3,0	22,6	477,8
Świętokrzyskie	140,7	2,9	-	2,9	137,8
Warmińsko-mazurskie	170,3	17,0	2,6	14,4	153,4
Wielkopolskie	394,8	23,3	9,1	14,1	371,6
Zachodniopomorskie	190,2	15,1	1,1	14,0	175,1
30-49 lat	5211,3	736,6	166,5	570,0	4466,3
Dolnośląskie	390,2	62,9	12,8	50,1	327,4
Kujawsko-pomorskie	280,4	49,3	13,2	36,0	231,1
Lubelskie	274,8	44,1	9,9	34,3	230,6
Lubuskie	134,0	20,6	3,0	17,6	112,5
Łódzkie	342,3	40,3	8,0	32,3	302,1
Małopolskie	455,9	66,0	11,3	54,7	389,2
Mazowieckie	732,7	84,8	25,0	59,8	647,9
Opolskie	146,4	21,3	4,6	16,7	125,1
Podkarpackie	284,1	36,4	7,8	28,6	247,4
Podlaskie	159,0	18,2	5,4	12,8	140,0
Pomorskie	307,5	45,7	10,3	35,4	261,8
Śląskie	652,2	100,7	23,8	76,9	548,0
Świętokrzyskie	162,6	15,4	3,5	11,9	147,2
Warmińsko-mazurskie	189,9	28,4	6,4	22,0	160,4
Wielkopolskie	472,6	59,8	9,5	50,3	412,8
Zachodniopomorskie	226,8	42,8	12,0	30,8	182,7

TABL. W/25 KOBIETY NIESPRAWNE WG KRYTERIUM UE (DOK.)

Województwa	Ogółem	Niesprawność wg UE			Nie mają ograniczeń
		razem	poważnie ograniczone	ograniczone, ale niezbyt poważnie	
	w tysiącach				
50-69 lat	4932,0	1819,4	489,3	1330,1	3099,0
Dolnośląskie	398,0	126,2	44,3	81,9	271,8
Kujawsko-pomorskie	267,6	92,8	26,8	66,1	174,7
Lubelskie	270,7	132,0	27,7	104,3	138,0
Lubuskie	131,7	53,9	15,2	38,7	77,8
Łódzkie	362,2	125,8	36,2	89,6	235,9
Małopolskie	388,6	183,1	38,7	144,5	205,0
Mazowieckie	683,7	275,1	87,3	187,8	408,6
Opolskie	130,2	55,1	19,2	35,9	74,9
Podkarpackie	241,8	90,4	18,8	71,6	150,0
Podlaskie	141,0	51,5	14,0	37,5	88,2
Pomorskie	279,4	93,7	21,2	72,5	183,2
Śląskie	640,3	204,5	55,9	148,7	432,3
Świętokrzyskie	164,7	55,7	13,6	42,1	109,0
Warmińsko-mazurskie	174,3	59,5	15,8	43,7	114,8
Wielkopolskie	428,1	149,0	35,7	113,3	279,1
Zachodniopomorskie	229,8	71,0	19,0	52,0	155,8
70 lat i więcej	2412,4	1677,9	793,3	884,6	718,8
Dolnośląskie	190,9	145,8	65,8	80,1	45,1
Kujawsko-pomorskie	120,4	81,5	41,8	39,7	38,9
Lubelskie	146,5	109,2	51,4	57,7	36,6
Lubuskie	56,8	40,9	14,1	26,9	15,2
Łódzkie	184,2	126,8	52,9	73,9	57,4
Małopolskie	205,3	152,7	68,4	84,3	52,7
Mazowieckie	358,5	238,6	113,6	124,9	115,7
Opolskie	67,2	47,0	24,6	22,4	20,3
Podkarpackie	128,4	93,4	43,9	49,5	35,0
Podlaskie	81,9	53,1	24,8	28,3	28,4
Pomorskie	124,9	95,6	38,7	56,9	29,2
Śląskie	289,1	190,2	103,6	86,6	91,2
Świętokrzyskie	90,2	61,7	27,3	34,4	28,4
Warmińsko-mazurskie	79,1	57,1	29,5	27,6	22,0
Wielkopolskie	189,8	121,1	62,4	58,6	68,7
Zachodniopomorskie	99,2	63,1	30,4	32,7	33,9

TABL. W/26 OSOBY NIESPRAWNE WG KRYTERIUM NSP

Województwa	Ogółem	Niesprawne				Sprawne
		razem	prawnie i biologicznie	tylko prawnie	tylko biologicznie	
	w tysiącach					
	Ogółem					
Ogółem	37744,6	5258,3	1555,2	2600,1	1102,9	32486,4
Dolnośląskie	2841,5	404,7	136,9	186,0	81,9	2436,8
Kujawsko-pomorskie	2012,0	323,9	93,5	160,4	70,1	1688,1
Lubelskie	2120,2	346,2	105,6	180,0	60,7	1774,0
Lubuskie	976,2	157,5	37,2	97,1	23,2	818,8
Łódzkie	2502,6	383,1	94,2	211,8	77,1	2119,5
Małopolskie	3233,2	510,4	157,7	282,2	70,5	2722,8
Mazowieckie	5181,5	641,8	198,1	247,2	196,5	4539,7
Opolskie	994,6	147,6	44,8	59,7	43,1	847,0
Podkarpackie	2091,6	277,0	77,9	143,3	55,9	1814,6
Podlaskie	1177,4	146,4	52,4	59,1	34,9	1031,0
Pomorskie	2222,1	291,4	70,3	164,0	57,0	1930,8
Śląskie	4631,4	632,5	182,7	294,9	154,9	3998,9
Świętokrzyskie	1260,6	150,9	44,4	78,2	28,4	1109,7
Warmińsko-mazurskie	1414,1	175,4	66,3	76,4	32,7	1238,7
Wielkopolskie	3399,8	443,1	126,4	245,0	71,7	2956,7
Zachodniopomorskie	1685,8	226,3	67,0	114,9	44,4	1459,5
	Miasta					
Ogółem	23088,2	3257,6	954,3	1649,7	653,6	19830,6
Dolnośląskie	2001,1	270,8	94,8	125,4	50,6	1730,3
Kujawsko-pomorskie	1228,8	212,5	52,5	118,9	41,0	1016,3
Lubelskie	992,4	158,1	41,9	91,9	24,4	834,3
Lubuskie	630,7	92,2	20,5	58,4	13,2	538,6
Łódzkie	1607,7	253,4	64,1	150,4	38,8	1354,4
Małopolskie	1590,9	262,1	75,2	151,3	35,6	1328,8
Mazowieckie	3361,7	425,8	141,2	149,3	135,3	2935,9
Opolskie	526,4	86,1	23,7	42,2	20,2	440,3
Podkarpackie	857,8	105,3	32,5	54,1	18,7	752,5
Podlaskie	710,8	88,3	29,9	42,3	16,1	622,6
Pomorskie	1472,9	198,2	51,9	109,5	36,8	1274,7
Śląskie	3621,0	501,5	143,3	232,6	125,6	3119,6
Świętokrzyskie	568,9	71,3	20,4	42,1	8,8	497,7
Warmińsko-mazurskie	848,7	104,7	39,6	47,5	17,6	744,0
Wielkopolskie	1908,3	271,3	81,0	152,9	37,4	1637,0
Zachodniopomorskie	1160,0	156,2	41,8	81,0	33,4	1003,8

TABL. W/26 OSOBY NIESPRAWNE WG KRYTERIUM NSP (CD.)

Województwa	Ogółem	Niesprawne				Sprawne
		razem	prawnie i biologicznie	tylko prawnie	tylko biologicznie	
	w tysiącach					
	Wieś					
Ogółem	14656,5	2000,7	601,0	950,4	449,3	12655,8
Dolnośląskie	840,3	133,9	42,0	60,5	31,3	706,5
Kujawsko-pomorskie	783,2	111,4	41,0	41,4	29,0	671,8
Lubelskie	1127,9	188,2	63,7	88,1	36,3	939,7
Lubuskie	345,5	65,3	16,6	38,7	10,0	280,2
Łódzkie	894,9	129,8	30,1	61,4	38,3	765,1
Małopolskie	1642,3	248,3	82,5	131,0	34,9	1394,0
Mazowieckie	1819,8	216,0	56,9	97,9	61,2	1603,8
Opolskie	468,2	61,5	21,0	17,5	22,9	406,8
Podkarpackie	1233,8	171,7	45,4	89,2	37,1	1062,1
Podlaskie	466,6	58,2	22,5	16,8	18,9	408,4
Pomorskie	749,3	93,2	18,5	54,6	20,1	656,1
Śląskie	1010,4	131,1	39,4	62,3	29,4	879,4
Świętokrzyskie	691,6	79,7	24,0	36,1	19,6	612,0
Warmińsko-mazurskie	565,4	70,7	26,6	29,0	15,0	494,7
Wielkopolskie	1491,5	171,8	45,4	92,1	34,3	1319,7
Zachodniopomorskie	525,8	70,1	25,2	33,8	11,1	455,7
	W wieku					
0-14 lat	5749,2	179,8	46,4	122,7	10,7	5569,4
Dolnośląskie	400,0	10,8	6,2	4,6	-	389,2
Kujawsko-pomorskie	319,7	13,5	3,3	9,7	0,5	306,2
Lubelskie	330,5	10,0	3,5	6,4	-	320,5
Lubuskie	153,4	6,2	2,5	2,4	1,3	147,2
Łódzkie	353,7	12,5	2,3	8,3	1,9	341,2
Małopolskie	524,6	10,1	0,4	9,7	-	514,4
Mazowieckie	787,4	40,1	10,3	26,0	3,9	747,3
Opolskie	137,4	6,9	1,5	5,4	-	130,4
Podkarpackie	337,6	10,3	3,1	6,9	0,3	327,4
Podlaskie	177,7	2,0	0,3	1,6	-	175,8
Pomorskie	366,5	8,8	0,9	6,6	1,3	357,7
Śląskie	643,5	9,3	2,6	6,8	-	634,2
Świętokrzyskie	184,6	6,6	1,7	4,9	-	178,0
Warmińsko-mazurskie	231,0	5,3	1,4	3,8	-	225,8
Wielkopolskie	548,4	14,8	3,7	10,2	0,9	533,7
Zachodniopomorskie	253,1	12,5	2,6	9,2	0,7	240,6

TABL. W/26 OSOBY NIESPRAWNE WG KRYTERIUM NSP (CD.)

Województwa	Ogółem	Niesprawne				Sprawne
		razem	prawnie i biologicznie	tylko prawnie	tylko biologicznie	
	w tysiącach					
15-29 lat	8523,8	329,3	95,3	200,3	33,6	8194,5
Dolnośląskie	625,9	26,9	8,8	16,2	1,9	599,0
Kujawsko-pomorskie	449,2	25,7	6,8	14,2	4,8	423,5
Lubelskie	492,9	18,1	4,8	9,4	3,9	474,9
Lubuskie	216,6	9,1	1,5	6,7	0,9	207,5
Łódzkie	519,9	19,6	4,5	13,1	2,0	500,2
Małopolskie	741,2	34,3	7,2	21,3	5,9	706,8
Mazowieckie	1103,7	36,6	13,8	22,9	-	1067,1
Opolskie	212,3	7,2	1,5	5,3	0,4	205,1
Podkarpackie	513,8	21,7	9,2	12,2	0,2	492,2
Podlaskie	281,8	12,6	5,0	6,1	1,5	269,3
Pomorskie	514,4	18,8	1,2	15,7	1,9	495,6
Śląskie	1023,2	36,2	10,1	22,1	3,9	987,0
Świętokrzyskie	288,7	10,0	1,4	8,6	-	278,7
Warmińsko-mazurskie	348,5	12,7	4,7	6,8	1,3	335,7
Wielkopolskie	803,5	24,1	7,0	13,9	3,2	779,4
Zachodniopomorskie	388,2	15,7	8,0	5,9	1,8	372,5
30-49 lat	10478,9	746,7	212,4	414,5	119,8	9732,2
Dolnośląskie	782,6	55,0	13,4	32,5	9,2	727,5
Kujawsko-pomorskie	557,9	54,6	17,4	28,2	8,9	503,3
Lubelskie	561,6	53,0	17,0	32,8	3,2	508,6
Lubuskie	271,0	20,3	3,2	13,1	4,0	250,7
Łódzkie	685,3	48,9	7,7	33,3	7,9	636,4
Małopolskie	915,9	62,8	17,4	34,6	10,8	853,1
Mazowieckie	1462,1	65,3	26,4	21,5	17,5	1396,7
Opolskie	294,8	24,3	8,1	13,7	2,6	270,4
Podkarpackie	577,2	48,5	15,6	29,7	3,2	528,7
Podlaskie	322,3	22,7	9,6	12,2	0,8	299,6
Pomorskie	616,8	49,4	11,3	31,4	6,7	567,4
Śląskie	1308,5	99,9	27,1	50,1	22,7	1208,6
Świętokrzyskie	332,7	20,5	6,6	12,3	1,6	312,2
Warmińsko-mazurskie	384,4	30,2	8,7	14,9	6,6	354,2
Wielkopolskie	947,8	49,0	10,9	32,1	6,0	898,8
Zachodniopomorskie	458,1	42,2	11,9	22,2	8,1	415,9

TABL. W/26 OSOBY NIESPRAWNE WG KRYTERIUM NSP (DOK.)

Województwa	Ogółem	Niesprawne				Sprawne
		razem	prawnie i biologicznie	tylko prawnie	tylko biologicznie	
	w tysiącach					
50-69 lat	9258,2	2316,3	655,2	1307,9	353,2	6941,9
Dolnośląskie	745,7	177,8	66,8	84,3	26,7	567,9
Kujawsko-pomorskie	499,7	134,6	33,3	77,4	24,0	365,1
Lubelskie	507,9	151,3	35,6	94,8	20,9	356,6
Lubuskie	249,3	81,1	17,1	55,3	8,7	168,2
Łódzkie	667,0	173,8	48,1	106,6	19,1	493,2
Małopolskie	733,2	226,0	59,8	140,6	25,7	507,2
Mazowieckie	1268,0	281,9	95,1	114,2	72,6	986,1
Opolskie	247,4	58,9	15,7	23,7	19,5	188,5
Podkarpackie	460,5	116,1	27,9	75,2	12,9	344,5
Podlaskie	266,0	55,1	21,8	21,2	12,2	210,8
Pomorskie	527,6	131,7	29,7	85,6	16,4	395,9
Śląskie	1200,0	276,9	79,3	153,4	44,2	923,1
Świętokrzyskie	314,9	61,7	14,7	38,7	8,2	253,2
Warmińsko-mazurskie	330,3	71,9	27,9	35,6	8,4	258,5
Wielkopolskie	805,1	219,8	59,8	140,1	19,8	585,3
Zachodniopomorskie	435,4	97,7	22,5	61,2	14,1	337,7
70 lat i więcej	3734,6	1686,3	546,0	554,7	585,6	2048,3
Dolnośląskie	287,3	134,2	41,8	48,3	44,1	153,1
Kujawsko-pomorskie	185,5	95,5	32,7	30,9	32,0	89,9
Lubelskie	227,2	113,8	44,6	36,5	32,6	113,4
Lubuskie	85,9	40,8	13,0	19,6	8,2	45,1
Łódzkie	276,7	128,3	31,6	50,5	46,3	148,4
Małopolskie	318,3	177,1	72,9	76,0	28,1	141,3
Mazowieckie	560,3	217,8	52,6	62,7	102,6	342,5
Opolskie	102,7	50,2	18,0	11,6	20,7	52,5
Podkarpackie	202,4	80,5	22,0	19,4	39,2	121,9
Podlaskie	129,6	54,1	15,6	18,0	20,5	75,5
Pomorskie	196,8	82,6	27,1	24,8	30,7	114,1
Śląskie	456,3	210,3	63,5	62,6	84,1	246,1
Świętokrzyskie	139,7	52,1	19,9	13,6	18,6	87,6
Warmińsko-mazurskie	119,9	55,4	23,6	15,3	16,4	64,5
Wielkopolskie	294,9	135,4	45,0	48,6	41,8	159,5
Zachodniopomorskie	151,0	58,1	22,0	16,4	19,8	92,9

TABL. W/27 MĘŻCZYŹNI NIESPRAWNI WG KRYTERIUM NSP

Województwa	Ogółem	Niesprawni				Sprawni
		razem	prawnie i biologicznie	tylko prawnie	tylko biologicznie	
	w tysiącach					
Ogółem	18190,3	2375,5	728,2	1254,3	393,0	15814,9
Dolnośląskie	1354,7	187,5	54,1	102,3	31,1	1167,2
Kujawsko-pomorskie	963,8	155,5	41,9	81,7	31,8	808,3
Lubelskie	1027,9	158,0	50,1	86,5	21,4	869,8
Lubuskie	473,2	69,9	17,3	45,0	7,6	403,4
Łódzkie	1183,2	167,2	39,8	100,7	26,6	1016,0
Małopolskie	1560,0	227,3	80,9	121,9	24,5	1332,7
Mazowieckie	2479,8	279,5	93,8	121,5	64,2	2200,3
Opolskie	479,6	62,0	22,4	23,5	16,1	417,6
Podkarpackie	1021,4	127,4	39,8	69,8	17,8	894,0
Podlaskie	571,4	63,8	24,1	23,7	16,0	507,6
Pomorskie	1078,7	138,4	31,5	85,5	21,3	940,3
Śląskie	2231,6	285,9	92,5	135,9	57,6	1945,7
Świętokrzyskie	612,2	68,4	17,5	41,2	9,7	543,8
Warmińsko-mazurskie	687,8	78,7	31,9	34,5	12,3	609,2
Wielkopolskie	1648,5	197,2	57,7	117,9	21,6	1451,3
Zachodniopomorskie	816,5	108,8	32,8	62,7	13,3	707,7

TABL. W/27 MĘŻCZYŹNI NIESPRAWNI WG KRYTERIUM NSP (CD.)

Województwa	Ogółem	Niesprawni				Sprawni
		razem	prawnie i biologicznie	tylko prawnie	tylko biologicznie	
	w tysiącach					
	Wieś					
Ogółem	7259,7	958,2	290,8	500,5	166,9	6301,5
Dolnośląskie	413,8	63,5	18,9	28,8	15,8	350,3
Kujawsko-pomorskie	380,8	58,8	19,3	25,8	13,7	322,0
Lubelskie	561,2	88,2	28,4	46,4	13,4	473,0
Lubuskie	171,4	33,1	8,9	22,0	2,2	138,3
Łódzkie	440,5	60,1	16,6	30,0	13,5	380,3
Małopolskie	803,4	116,5	46,4	59,8	10,2	686,9
Mazowieckie	910,4	102,7	26,4	55,6	20,7	807,6
Opolskie	227,6	25,9	11,1	8,2	6,5	201,8
Podkarpackie	612,2	77,6	22,3	43,1	12,2	534,7
Podlaskie	234,0	28,5	10,8	8,6	9,1	205,5
Pomorskie	377,2	47,5	7,6	31,4	8,4	329,8
Śląskie	494,9	62,3	17,4	34,8	10,1	432,7
Świętokrzyskie	342,5	39,4	11,0	22,0	6,3	303,1
Warmińsko-mazurskie	283,5	35,9	13,3	15,3	7,3	247,5
Wielkopolskie	743,3	80,3	18,2	47,9	14,2	662,9
Zachodniopomorskie	263,0	37,9	14,0	20,7	3,1	225,1
	W wieku					
0-14 lat	2949,1	102,1	24,7	71,3	6,1	2847,0
Dolnośląskie	204,7	4,2	1,6	2,6	-	200,5
Kujawsko-pomorskie	163,4	12,1	2,9	9,2	-	151,3
Lubelskie	169,2	5,6	2,0	3,6	-	163,6
Lubuskie	79,0	4,0	1,2	1,6	1,3	75,0
Łódzkie	181,5	3,6	-	2,7	0,9	177,8
Małopolskie	268,1	10,1	0,4	9,7	-	257,9
Mazowieckie	404,3	22,7	6,8	12,1	3,9	381,6
Opolskie	71,0	3,7	1,3	2,4	-	67,3
Podkarpackie	173,4	6,0	1,7	4,3	-	167,4
Podlaskie	91,0	1,3	0,3	1,0	-	89,7
Pomorskie	188,4	5,4	0,5	4,9	-	183,0
Śląskie	329,8	5,8	1,3	4,5	-	324,0
Świętokrzyskie	94,4	4,0	0,7	3,3	-	90,4
Warmińsko-mazurskie	118,4	2,4	0,9	1,6	-	115,9
Wielkopolskie	282,6	4,7	2,6	2,1	-	277,9
Zachodniopomorskie	129,9	6,3	0,5	5,8	-	123,6

TABL. W/27 MĘŻCZYŹNI NIESPRAWNI WG KRYTERIUM NSP (CD.)

Województwa	Ogółem	Niesprawni				Sprawni
		razem	prawnie i biologicznie	tylko prawnie	tylko biologicznie	
	w tysiącach					
15-29 lat	4325,3	170,3	53,2	103,1	14,1	4154,9
Dolnośląskie	313,5	10,8	3,6	6,3	1,0	302,7
Kujawsko-pomorskie	225,8	15,8	3,7	11,3	0,7	210,0
Lubelskie	253,8	9,7	2,0	5,2	2,5	244,1
Lubuskie	110,5	3,9	0,4	3,5	-	106,6
Łódzkie	261,5	7,0	1,0	5,0	1,1	254,4
Małopolskie	374,2	17,2	7,2	8,6	1,4	357,0
Mazowieckie	560,0	22,7	6,7	16,0	-	537,3
Opolskie	107,6	1,4	1,1	0,3	-	106,2
Podkarpackie	262,1	11,0	5,3	5,4	0,2	251,1
Podlaskie	144,4	5,2	1,9	1,8	1,5	139,2
Pomorskie	260,8	12,5	0,6	11,9	-	248,3
Śląskie	518,6	20,3	7,1	9,3	3,9	498,2
Świętokrzyskie	147,9	5,8	1,4	4,4	-	142,2
Warmińsko-mazurskie	178,1	5,2	3,4	1,9	-	172,9
Wielkopolskie	408,6	8,2	-	7,2	1,1	400,4
Zachodniopomorskie	197,9	13,6	8,0	4,9	0,7	184,3
30-49 lat	5267,6	373,3	109,8	207,6	55,9	4894,3
Dolnośląskie	392,3	29,4	3,7	19,7	6,1	362,9
Kujawsko-pomorskie	277,5	25,6	6,8	12,5	6,3	251,8
Lubelskie	286,9	23,8	10,4	13,5	-	263,0
Lubuskie	137,0	9,4	2,2	5,2	2,0	127,6
Łódzkie	342,9	28,3	2,6	20,7	5,0	314,6
Małopolskie	460,0	27,5	13,9	10,5	3,0	432,6
Mazowieckie	729,4	32,4	12,8	13,6	6,1	697,0
Opolskie	148,4	12,3	4,6	6,3	1,4	136,0
Podkarpackie	293,0	28,1	8,9	17,1	2,1	264,9
Podlaskie	163,3	12,5	5,1	7,4	-	150,8
Pomorskie	309,4	22,3	5,2	14,6	2,5	287,1
Śląskie	656,3	48,3	14,7	22,3	11,3	608,0
Świętokrzyskie	170,2	12,6	3,6	7,9	1,1	157,6
Warmińsko-mazurskie	194,5	17,2	4,6	8,3	4,3	177,3
Wielkopolskie	475,2	26,1	5,6	18,7	1,8	449,1
Zachodniopomorskie	231,3	17,4	5,1	9,5	2,9	213,9

TABL. W/27 MĘŻCZYŹNI NIESPRAWNI WG KRYTERIUM NSP (DOK.)

Województwa	Ogółem	Niesprawni				Sprawni
		razem	prawnie i biologicznie	tylko prawnie	tylko biologicznie	
	w tysiącach					
50-69 lat	4326,2	1145,7	355,2	626,5	164,0	3180,5
Dolnośląskie	347,7	97,5	36,1	48,4	13,1	250,2
Kujawsko-pomorskie	232,2	69,3	16,6	38,8	13,9	162,9
Lubelskie	237,3	78,8	20,0	50,0	8,8	158,5
Lubuskie	117,6	39,1	8,6	28,5	2,0	78,5
Łódzkie	304,8	85,8	24,7	54,8	6,3	219,0
Małopolskie	344,6	108,9	33,3	62,1	13,4	235,8
Mazowieckie	584,3	132,0	46,6	51,6	33,7	452,4
Opolskie	117,2	26,7	7,0	10,8	9,0	90,5
Podkarpackie	218,8	55,6	17,2	33,6	4,8	163,1
Podlaskie	124,9	25,6	12,3	5,6	7,7	99,3
Pomorskie	248,3	68,3	15,7	43,3	9,3	180,0
Śląskie	559,7	133,5	49,0	65,8	18,6	426,2
Świętokrzyskie	150,2	28,5	6,2	19,2	3,1	121,7
Warmińsko-mazurskie	156,0	35,7	16,3	15,1	4,3	120,4
Wielkopolskie	377,0	107,7	33,6	63,8	10,4	269,3
Zachodniopomorskie	205,5	52,7	12,0	35,1	5,6	152,9
70 lat i więcej	1322,2	584,1	185,4	245,8	152,9	738,1
Dolnośląskie	96,4	45,5	9,1	25,4	11,0	51,0
Kujawsko-pomorskie	65,0	32,7	12,0	9,9	10,9	32,3
Lubelskie	80,7	40,1	15,8	14,2	10,1	40,7
Lubuskie	29,1	13,4	4,8	6,3	2,3	15,7
Łódzkie	92,5	42,4	11,5	17,4	13,4	50,1
Małopolskie	113,0	63,6	26,0	30,9	6,6	49,4
Mazowieckie	201,8	69,7	21,0	28,2	20,5	132,1
Opolskie	35,5	17,9	8,4	3,8	5,7	17,6
Podkarpackie	74,0	26,6	6,6	9,4	10,6	47,4
Podlaskie	47,7	19,2	4,4	7,9	6,9	28,6
Pomorskie	71,9	30,0	9,6	10,8	9,5	41,9
Śląskie	167,3	78,1	20,4	34,0	23,7	89,2
Świętokrzyskie	49,5	17,6	5,6	6,4	5,5	31,9
Warmińsko-mazurskie	40,8	18,2	6,8	7,6	3,7	22,7
Wielkopolskie	105,1	50,6	16,0	26,2	8,4	54,6
Zachodniopomorskie	51,8	18,8	7,3	7,4	4,1	33,0

TABL. W/28 KOBIETY NIESPRAWNE WG KRYTERIUM NSP

Województwa	Ogółem	Niesprawne				Sprawne
		razem	prawnie i biologicznie	tylko prawnie	tylko biologicznie	
	w tysiącach					
	Ogółem					
Ogółem	19554,3	2882,8	827,0	1345,8	710,0	16671,5
Dolnośląskie	1486,8	217,2	82,8	83,6	50,8	1269,6
Kujawsko-pomorskie	1048,2	168,4	51,6	78,6	38,2	879,7
Lubelskie	1092,4	188,2	55,5	93,5	39,3	904,1
Lubuskie	503,0	87,6	19,9	52,1	15,6	415,4
Łódzkie	1319,4	215,9	54,4	111,1	50,5	1103,5
Małopolskie	1673,2	283,1	76,8	160,4	46,0	1390,1
Mazowieckie	2701,7	362,3	104,3	125,7	132,3	2339,4
Opolskie	515,0	85,6	22,4	36,1	27,0	429,4
Podkarpackie	1070,2	149,6	38,0	73,6	38,0	920,6
Podlaskie	606,0	82,6	28,3	35,4	18,9	523,4
Pomorskie	1143,4	153,0	38,8	78,5	35,7	990,5
Śląskie	2399,8	346,6	90,2	159,0	97,3	2053,2
Świętokrzyskie	648,4	82,5	26,9	36,9	18,7	565,9
Warmińsko-mazurskie	726,3	96,7	34,4	42,0	20,4	629,5
Wielkopolskie	1751,2	245,8	68,7	127,1	50,1	1505,4
Zachodniopomorskie	869,2	117,4	34,1	52,1	31,1	751,8
	Miasta					
Ogółem	12157,5	1840,3	516,9	895,9	427,5	10317,2
Dolnośląskie	1060,2	146,9	59,7	52,0	35,2	913,4
Kujawsko-pomorskie	645,8	115,8	29,9	62,9	22,9	530,0
Lubelskie	525,7	88,2	20,1	51,8	16,3	437,5
Lubuskie	328,9	55,4	12,2	35,4	7,8	273,5
Łódzkie	865,0	146,3	40,9	79,7	25,7	718,7
Małopolskie	834,3	151,3	40,8	89,2	21,3	683,0
Mazowieckie	1792,3	249,1	73,8	83,4	91,9	1543,3
Opolskie	274,4	50,0	12,5	26,8	10,6	224,4
Podkarpackie	448,6	55,5	14,9	27,5	13,1	393,2
Podlaskie	373,4	53,0	16,6	27,2	9,2	320,4
Pomorskie	771,4	107,3	27,9	55,4	24,0	664,2
Śląskie	1884,3	277,8	68,2	131,5	78,1	1606,5
Świętokrzyskie	299,3	42,2	13,9	22,9	5,4	257,0
Warmińsko-mazurskie	444,3	62,0	21,1	28,3	12,7	382,3
Wielkopolskie	1003,0	154,4	41,5	82,8	30,1	848,6
Zachodniopomorskie	606,4	85,2	23,0	39,0	23,2	521,2

TABL. W/28 KOBIETY NIESPRAWNE WG KRYTERIUM NSP (CD.)

Województwa	Ogółem	Niesprawne				Sprawne
		razem	prawnie i biologicznie	tylko prawnie	tylko biologicznie	
	w tysiącach					
	Wieś					
Ogółem	7396,8	1042,5	310,1	449,9	282,5	6354,3
Dolnośląskie	426,6	70,4	23,1	31,7	15,6	356,2
Kujawsko-pomorskie	402,4	52,6	21,6	15,7	15,3	349,7
Lubelskie	566,7	100,0	35,4	41,7	23,0	466,7
Lubuskie	174,0	32,2	7,7	16,7	7,7	141,9
Łódzkie	454,4	69,6	13,5	31,4	24,8	384,8
Małopolskie	838,9	131,8	36,0	71,2	24,7	707,1
Mazowieckie	909,4	113,2	30,5	42,3	40,4	796,1
Opolskie	240,6	35,6	9,9	9,3	16,4	205,0
Podkarpackie	621,6	94,1	23,1	46,1	24,9	527,4
Podlaskie	232,6	29,7	11,7	8,2	9,7	203,0
Pomorskie	372,0	45,7	10,9	23,1	11,7	326,3
Śląskie	515,5	68,8	22,0	27,5	19,2	446,7
Świętokrzyskie	349,2	40,3	13,0	14,0	13,3	308,9
Warmińsko-mazurskie	281,9	34,7	13,3	13,7	7,7	247,2
Wielkopolskie	748,2	91,5	27,2	44,2	20,0	656,8
Zachodniopomorskie	262,8	32,2	11,2	13,1	7,9	230,6
	W wieku					
0-14 lat	2800,0	77,7	21,6	51,5	4,6	2722,4
Dolnośląskie	195,3	6,6	4,5	2,0	-	188,7
Kujawsko-pomorskie	156,3	1,4	0,4	0,5	0,5	154,9
Lubelskie	161,3	4,4	1,6	2,8	-	156,9
Lubuskie	74,4	2,1	1,3	0,9	-	72,2
Łódzkie	172,2	8,9	2,3	5,6	1,0	163,4
Małopolskie	256,5	0,0	-	-	-	256,5
Mazowieckie	383,1	17,4	3,5	13,9	-	365,7
Opolskie	66,4	3,3	0,2	3,1	-	63,1
Podkarpackie	164,2	4,3	1,4	2,6	0,3	159,9
Podlaskie	86,7	0,6	-	0,6	-	86,1
Pomorskie	178,1	3,4	0,4	1,7	1,3	174,7
Śląskie	313,7	3,5	1,2	2,3	-	310,1
Świętokrzyskie	90,2	2,7	1,1	1,6	-	87,5
Warmińsko-mazurskie	112,7	2,8	0,6	2,3	-	109,8
Wielkopolskie	265,9	10,1	1,1	8,1	0,9	255,8
Zachodniopomorskie	123,2	6,2	2,1	3,4	0,7	117,0

TABL. W/28 KOBIETY NIESPRAWNE WG KRYTERIUM NSP (CD.)

Województwa	Ogółem	Niesprawne				Sprawne
		razem	prawnie i biologicznie	tylko prawnie	tylko biologicznie	
	w tysiącach					
15-29 lat	4198,5	158,9	42,2	97,2	19,5	4039,6
Dolnośląskie	312,4	16,1	5,2	9,9	1,0	296,4
Kujawsko-pomorskie	223,4	9,9	3,1	2,8	4,0	213,5
Lubelskie	239,2	8,4	2,8	4,2	1,4	230,8
Lubuskie	106,1	5,1	1,0	3,2	0,9	101,0
Łódzkie	258,4	12,6	3,5	8,1	0,9	245,8
Małopolskie	367,0	17,1	-	12,7	4,5	349,8
Mazowieckie	543,8	14,0	7,1	6,9	-	529,8
Opolskie	104,8	5,8	0,5	4,9	0,4	99,0
Podkarpackie	251,7	10,7	3,9	6,8	-	241,0
Podlaskie	137,4	7,4	3,1	4,3	-	130,1
Pomorskie	253,7	6,3	0,6	3,8	1,9	247,3
Śląskie	504,6	15,9	3,0	12,8	-	488,8
Świętokrzyskie	140,7	4,2	-	4,2	-	136,5
Warmińsko-mazurskie	170,3	7,5	1,3	4,9	1,3	162,8
Wielkopolskie	394,8	15,9	7,0	6,8	2,1	378,9
Zachodniopomorskie	190,2	2,1	-	1,0	1,1	188,2
30-49 lat	5211,3	373,4	102,6	206,9	63,9	4838,0
Dolnośląskie	390,2	25,6	9,7	12,8	3,1	364,6
Kujawsko-pomorskie	280,4	28,9	10,6	15,7	2,6	251,5
Lubelskie	274,8	29,2	6,6	19,3	3,2	245,6
Lubuskie	134,0	10,9	1,0	7,9	2,0	123,1
Łódzkie	342,3	20,6	5,1	12,5	2,9	321,8
Małopolskie	455,9	35,3	3,5	24,1	7,8	420,5
Mazowieckie	732,7	32,9	13,6	7,9	11,4	699,8
Opolskie	146,4	12,0	3,4	7,4	1,2	134,4
Podkarpackie	284,1	20,4	6,7	12,6	1,1	263,7
Podlaskie	159,0	10,2	4,6	4,8	0,8	148,8
Pomorskie	307,5	27,1	6,2	16,8	4,1	280,3
Śląskie	652,2	51,6	12,5	27,8	11,3	600,6
Świętokrzyskie	162,6	7,9	3,0	4,4	0,5	154,6
Warmińsko-mazurskie	189,9	13,0	4,1	6,6	2,3	176,9
Wielkopolskie	472,6	22,9	5,3	13,4	4,2	449,7
Zachodniopomorskie	226,8	24,8	6,8	12,7	5,2	202,0

TABL. W/28 KOBIETY NIESPRAWNE WG KRYTERIUM NSP (DOK.)

Województwa	Ogółem	Niesprawne				Sprawne
		razem	prawnie i biologicznie	tylko prawnie	tylko biologicznie	
	w tysiącach					
50-69 lat	4932,0	1170,6	300,0	681,3	189,3	3761,4
Dolnośląskie	398,0	80,2	30,7	35,9	13,6	317,7
Kujawsko-pomorskie	267,6	65,4	16,8	38,6	10,0	202,2
Lubelskie	270,7	72,5	15,6	44,8	12,1	198,1
Lubuskie	131,7	42,0	8,4	26,8	6,7	89,7
Łódzkie	362,2	88,0	23,3	51,8	12,8	274,2
Małopolskie	388,6	117,2	26,4	78,5	12,2	271,4
Mazowieckie	683,7	149,9	48,5	62,6	38,9	533,8
Opolskie	130,2	32,2	8,7	13,0	10,5	98,0
Podkarpackie	241,8	60,4	10,7	41,6	8,1	181,3
Podlaskie	141,0	29,5	9,5	15,5	4,5	111,5
Pomorskie	279,4	63,4	14,1	42,3	7,1	215,9
Śląskie	640,3	143,4	30,3	87,6	25,5	496,9
Świętokrzyskie	164,7	33,2	8,5	19,5	5,1	131,6
Warmińsko-mazurskie	174,3	36,2	11,7	20,4	4,1	138,1
Wielkopolskie	428,1	112,1	26,2	76,4	9,4	316,0
Zachodniopomorskie	229,8	45,1	10,5	26,1	8,5	184,8
70 lat i więcej	2412,4	1102,2	360,6	308,9	432,7	1310,2
Dolnośląskie	190,9	88,8	32,6	23,0	33,1	102,2
Kujawsko-pomorskie	120,4	62,8	20,7	21,0	21,1	57,6
Lubelskie	146,5	73,8	28,9	22,3	22,5	72,8
Lubuskie	56,8	27,4	8,2	13,3	5,9	29,4
Łódzkie	184,2	86,0	20,1	33,0	32,8	98,3
Małopolskie	205,3	113,5	46,9	45,1	21,5	91,8
Mazowieckie	358,5	148,1	31,6	34,5	82,0	210,3
Opolskie	67,2	32,4	9,6	7,8	15,0	34,9
Podkarpackie	128,4	53,9	15,4	10,0	28,5	74,5
Podlaskie	81,9	34,9	11,2	10,1	13,6	47,0
Pomorskie	124,9	52,6	17,5	13,9	21,2	72,2
Śląskie	289,1	132,2	43,1	28,6	60,5	156,9
Świętokrzyskie	90,2	34,5	14,3	7,2	13,1	55,6
Warmińsko-mazurskie	79,1	37,2	16,8	7,7	12,7	41,9
Wielkopolskie	189,8	84,9	29,0	22,4	33,4	104,9
Zachodniopomorskie	99,2	39,3	14,7	8,9	15,7	59,9

TABL. W/29 SZCZEPIENIA PRZECIW GRYPIE

Województwa	Ogółem	Kiedykolwiek szczepienie przeciw grypie				
		tak	w 2009 r.	w 2008 r.	w 2007 r. lub dawniej	nie
	w tysiącach					
Ogółem	37744,6	7486,6	2399,7	1375,0	3464,9	29858,3
Dolnośląskie	2841,5	689,0	223,9	131,9	318,7	2122,4
Kujawsko-pomorskie	2012,0	361,1	108,8	69,8	175,4	1640,6
Lubelskie	2120,2	309,6	87,5	51,7	162,1	1771,9
Lubuskie	976,2	213,9	57,5	40,9	105,6	750,5
Łódzkie	2502,6	533,5	143,2	105,3	268,2	1933,6
Małopolskie	3233,2	556,9	168,0	113,3	258,2	2631,1
Mazowieckie	5181,5	1265,7	418,3	238,8	580,3	3876,0
Opolskie	994,6	217,0	69,7	26,3	112,4	762,9
Podkarpackie	2091,6	274,2	107,9	59,8	99,0	1805,4
Podlaskie	1177,4	144,7	40,6	27,2	73,7	1018,8
Pomorskie	2222,1	405,3	106,1	88,4	190,1	1783,5
Śląskie	4631,4	1163,5	383,9	184,7	523,2	3403,4
Świętokrzyskie	1260,6	193,6	80,0	36,5	74,6	1056,0
Warmińsko-mazurskie	1414,1	265,7	78,6	54,3	125,7	1138,7
Wielkopolskie	3399,8	482,8	171,2	73,2	226,8	2903,3
Zachodniopomorskie	1685,8	410,2	154,4	73,0	170,9	1260,0
0-14 lat	5749,2	558,7	206,2	148,3	196,6	5161,6
Dolnośląskie	400,0	49,5	17,7	16,3	15,5	346,7
Kujawsko-pomorskie	319,7	34,4	11,9	9,5	13,0	284,4
Lubelskie	330,5	27,3	9,3	6,7	10,6	300,7
Lubuskie	153,4	12,7	5,0	4,5	2,8	139,5
Łódzkie	353,7	30,7	8,7	8,2	13,8	319,3
Małopolskie	524,6	37,2	6,6	17,6	13,0	482,1
Mazowieckie	787,4	106,5	42,1	19,6	40,1	677,1
Opolskie	137,4	17,1	4,8	1,9	10,3	120,0
Podkarpackie	337,6	13,2	4,9	5,0	2,8	322,9
Podlaskie	177,7	9,5	2,0	1,3	5,9	167,4
Pomorskie	366,5	36,3	15,8	13,0	6,4	328,6
Śląskie	643,5	85,4	39,3	14,8	31,3	555,9
Świętokrzyskie	184,6	13,1	6,1	2,3	4,7	171,1
Warmińsko-mazurskie	231,0	26,5	9,0	9,1	8,4	204,5
Wielkopolskie	548,4	36,4	10,4	10,9	15,1	512,1
Zachodniopomorskie	253,1	22,9	12,6	7,3	3,0	229,2

TABL. W/29 SZCZEPIENIA PRZECIW GRYPIE (CD.)

Województwa	Ogółem	Kiedykolwiek szczepienie przeciw grypie				
		tak	w 2009 r.	w 2008 r.	w 2007 r. lub dawniej	nie
	w tysiącach					
15-29 lat	8523,8	1608,2	411,8	303,5	784,4	6759,2
Dolnośląskie	625,9	149,8	41,0	30,7	70,7	463,9
Kujawsko-pomorskie	449,2	68,7	16,8	13,3	34,6	375,8
Lubelskie	492,9	68,0	14,3	7,8	41,4	412,7
Lubuskie	216,6	38,4	5,5	8,2	20,9	173,8
Łódzkie	519,9	126,3	27,3	22,2	72,0	379,2
Małopolskie	741,2	129,9	30,2	15,9	76,6	589,5
Mazowieckie	1103,7	250,0	61,0	67,8	111,6	841,1
Opolskie	212,3	46,9	11,6	7,1	24,5	161,1
Podkarpackie	513,8	51,3	21,0	9,0	17,9	459,0
Podlaskie	281,8	28,1	6,7	6,8	13,0	249,8
Pomorskie	514,4	99,3	13,9	18,8	56,3	403,2
Śląskie	1023,2	290,4	82,6	47,5	121,9	705,0
Świętokrzyskie	288,7	42,0	18,3	8,3	13,3	243,2
Warmińsko-mazurskie	348,5	61,3	12,0	15,0	32,4	280,9
Wielkopolskie	803,5	78,2	21,9	11,8	41,5	719,5
Zachodniopomorskie	388,2	79,6	27,8	13,3	35,9	301,7
30-49 lat	10478,9	2382,4	626,5	418,1	1262,0	8002,0
Dolnośląskie	782,6	220,9	44,9	45,2	127,4	557,3
Kujawsko-pomorskie	557,9	121,6	34,0	17,4	67,1	433,6
Lubelskie	561,6	97,0	24,9	12,5	57,8	453,7
Lubuskie	271,0	64,7	16,0	13,3	33,2	204,4
Łódzkie	685,3	162,0	26,1	32,1	96,6	515,3
Małopolskie	915,9	174,0	43,4	31,0	92,0	736,6
Mazowieckie	1462,1	402,9	121,2	63,5	211,2	1046,5
Opolskie	294,8	64,6	22,9	3,6	36,6	224,4
Podkarpackie	577,2	82,4	24,9	17,7	38,9	490,3
Podlaskie	322,3	48,7	12,1	8,4	27,5	270,2
Pomorskie	616,8	127,7	29,2	29,8	61,1	482,6
Śląskie	1308,5	369,8	96,2	65,8	190,8	926,1
Świętokrzyskie	332,7	50,6	15,2	9,3	26,1	278,7
Warmińsko-mazurskie	384,4	93,0	23,7	17,4	47,8	289,4
Wielkopolskie	947,8	172,9	59,3	27,6	78,2	770,2
Zachodniopomorskie	458,1	129,4	32,6	23,5	69,6	322,7

TABL. W/29 SZCZEPIENIA PRZECIW GRYPIE (DOK.)

Województwa	Ogółem	Kiedykolwiek szczepienie przeciw grypie				
		tak	w 2009 r.	w 2008 r.	w 2007 r. lub dawniej	nie
	w tysiącach					
50-60 lat	9258,2	1953,9	680,9	321,9	912,5	7221,8
Dolnośląskie	745,7	171,0	68,2	20,2	80,0	565,4
Kujawsko-pomorskie	499,7	91,2	26,9	17,9	46,4	407,1
Lubelskie	507,9	68,9	16,1	15,7	35,9	430,8
Lubuskie	249,3	72,6	20,9	9,4	39,4	174,4
Łódzkie	667,0	148,7	50,6	32,5	64,3	509,5
Małopolskie	733,2	144,6	54,7	33,3	56,0	583,8
Mazowieckie	1268,0	328,9	107,8	55,9	160,3	931,8
Opolskie	247,4	60,2	17,3	9,7	31,2	183,4
Podkarpackie	460,5	86,4	35,0	19,5	30,1	372,2
Podlaskie	266,0	36,3	8,9	7,7	19,8	227,2
Pomorskie	527,6	90,3	29,1	12,9	46,6	430,2
Śląskie	1200,0	286,3	102,2	24,7	144,6	896,3
Świętokrzyskie	314,9	56,1	25,1	13,4	17,4	255,7
Warmińsko-mazurskie	330,3	60,7	19,4	11,6	29,2	268,2
Wielkopolskie	805,1	123,3	42,8	17,8	61,9	679,7
Zachodniopomorskie	435,4	128,5	56,1	19,6	49,6	306,1
70 lat i więcej	3734,6	983,5	474,3	183,3	309,4	2713,6
Dolnośląskie	287,3	97,7	52,2	19,4	25,1	189,2
Kujawsko-pomorskie	185,5	45,2	19,2	11,7	14,3	139,8
Lubelskie	227,2	48,4	22,9	9,0	16,5	174,0
Lubuskie	85,9	25,5	10,1	5,5	9,3	58,3
Łódzkie	276,7	65,7	30,6	10,3	21,6	210,2
Małopolskie	318,3	71,2	33,0	15,5	20,6	239,2
Mazowieckie	560,3	177,4	86,3	31,9	57,1	379,5
Opolskie	102,7	28,2	13,3	4,0	9,9	74,0
Podkarpackie	202,4	40,9	22,0	8,5	9,2	161,0
Podlaskie	129,6	22,1	11,0	3,0	7,6	104,3
Pomorskie	196,8	51,7	18,1	13,8	19,7	139,0
Śląskie	456,3	131,6	63,7	31,9	34,6	320,1
Świętokrzyskie	139,7	31,7	15,3	3,3	13,1	107,2
Warmińsko-mazurskie	119,9	24,2	14,6	1,2	7,9	95,7
Wielkopolskie	294,9	72,0	36,7	5,2	30,2	221,8
Zachodniopomorskie	151,0	49,8	25,3	9,2	12,7	100,4

TABL. W/30 KOBIETY WEDŁUG WYKONANIA BADAŃ CYTOLOGICZNYCH

Województwa	Ogółem	Przebadane	W tym w ciągu ostatnich 3 lat	Według głównego powodu						
				objawy	wizyta u ginekologa	program badań profilaktycznych	inne powody medyczne	własna dbałość o zdrowie	inne powody	brak danych
				w tysiącach						
Ogółem	15435,6	11844,7	9018,6	427,5	6733,6	1119,5	356,8	2734,4	162,4	310,4
Dolnośląskie	1162,5	944,7	698,4	27,9	542,9	82,4	24,4	237,7	8,8	20,6
Kujawsko-pomorskie	798,4	630,7	489,2	25,8	384,2	49,0	10,7	133,7	7,5	19,7
Lubelskie	854,8	584,9	434,3	39,2	285,3	66,5	14,7	153,7	9,6	15,9
Lubuskie	392,7	324,4	254,0	7,0	193,1	17,8	6,6	85,4	5,2	9,4
Łódzkie	1085,4	737,5	544,2	34,7	399,6	88,3	23,5	155,3	11,1	25,0
Małopolskie	1308,3	982,6	736,7	29,1	514,2	90,4	30,2	270,4	16,6	31,6
Mazowieckie	2220,1	1767,3	1372,4	51,3	865,5	194,6	69,1	492,6	41,4	52,8
Opolskie	395,0	288,7	220,8	7,8	175,3	20,9	9,0	67,9	2,1	5,8
Podkarpackie	803,9	559,2	442,3	18,3	320,4	77,6	18,3	105,1	8,8	10,6
Podlaskie	475,3	348,6	249,5	18,7	209,3	25,7	10,5	73,2	1,6	9,7
Pomorskie	877,1	652,4	487,5	11,8	384,8	65,9	16,9	150,8	6,7	15,6
Śląskie	1890,4	1466,7	1104,9	72,0	885,7	148,4	51,9	253,0	19,7	35,9
Świętokrzyskie	486,1	367,5	286,9	17,4	214,1	41,1	14,9	66,6	1,2	12,1
Warmińsko-mazurskie	584,1	454,9	342,3	18,1	225,0	68,0	23,1	90,1	10,5	20,1
Wielkopolskie	1389,6	1140,4	891,4	28,0	805,3	52,4	15,1	215,6	7,2	16,7
Zachodniopomorskie	712,0	594,1	463,9	20,4	329,0	30,4	17,8	183,3	4,2	9,0
15-29 lat	3536,3	1852,5	1780,6	63,7	1312,7	68,4	32,1	351,8	10,5	13,2
Dolnośląskie	248,2	158,2	149,3	6,7	106,8	7,9	2,4	33,1	-	1,2
Kujawsko-pomorskie	179,2	100,9	98,8	4,3	72,8	2,0	0,7	17,9	1,7	1,5
Lubelskie	204,8	87,9	83,4	5,6	58,0	2,1	1,8	18,5	1,2	0,7
Lubuskie	90,5	53,5	52,0	0,8	37,4	3,0	-	12,1	-	0,2
Łódzkie	229,1	103,8	99,8	3,5	74,4	3,6	3,2	19,1	-	-
Małopolskie	300,0	125,0	120,3	1,7	78,6	-	2,8	41,8	-	-
Mazowieckie	490,9	251,1	243,1	5,5	142,4	16,0	3,3	75,2	4,8	4,0
Opolskie	81,8	42,4	41,7	0,7	34,7	2,5	0,2	4,2	-	0,2
Podkarpackie	201,7	75,5	72,2	3,5	55,4	0,2	2,5	10,3	1,1	2,4
Podlaskie	110,7	50,4	47,2	3,9	35,4	1,2	-	9,9	-	-
Pomorskie	206,7	108,5	101,9	1,8	86,6	3,5	1,6	13,8	-	1,2
Śląskie	415,2	247,0	240,4	11,4	178,9	13,4	4,6	37,4	-	1,3
Świętokrzyskie	100,9	56,6	55,2	1,9	47,7	1,2	0,4	5,4	-	-
Warmińsko-mazurskie	154,9	80,1	78,2	2,5	50,5	8,2	6,1	11,9	0,5	0,5
Wielkopolskie	344,6	205,5	195,0	3,8	175,8	2,2	-	23,7	-	-
Zachodniopomorskie	177,1	106,2	102,2	6,1	77,2	1,4	2,6	17,6	1,3	-

TABL. W/30 KOBIETY WEDŁUG WYKONANIA BADAŃ CYTOLOGICZNYCH (CD.)

Województwa	Ogółem	Przebadane	W tym w ciągu ostatnich 3 lat	Według głównego powodu						
				objawy	wizyta u ginekologa	program badań profilaktycznych	inne powody medyczne	własna dbałość o zdrowie	inne powody	brak danych
				w tysiącach						
30-49 lat	4897,8	4468,1	3866,7	147,6	2683,1	316,5	90,8	1109,6	56,7	63,9
Dolnośląskie	356,0	330,0	288,8	6,7	199,3	19,1	4,2	93,9	4,8	2,1
Kujawsko-pomorskie	259,0	237,0	201,6	5,3	163,8	15,3	4,1	41,7	1,1	5,8
Lubelskie	258,0	231,9	195,3	15,5	118,9	16,1	4,3	72,7	0,9	3,4
Lubuskie	124,3	119,8	110,0	1,9	66,1	6,7	2,6	40,1	0,8	1,5
Łódzkie	325,9	278,6	225,5	13,0	161,0	27,8	4,1	60,7	2,0	9,9
Małopolskie	435,3	412,6	340,1	13,2	250,0	26,4	9,3	102,0	5,3	6,2
Mazowieckie	719,4	670,1	592,8	16,1	350,4	55,9	21,9	194,9	21,9	8,9
Opolskie	132,4	117,7	97,9	4,2	70,0	8,0	1,9	31,8	1,4	0,4
Podkarpackie	261,0	230,7	204,9	7,6	142,0	20,0	7,2	47,4	4,1	2,4
Podlaskie	153,1	133,3	113,7	10,7	82,2	7,3	1,4	29,3	0,7	1,6
Pomorskie	284,3	242,2	211,0	3,4	142,8	18,7	5,1	67,2	2,8	2,1
Śląskie	586,5	519,8	458,9	24,8	334,5	41,6	9,3	96,8	5,5	7,3
Świętokrzyskie	146,6	136,0	116,9	4,0	81,4	15,3	3,1	29,2	-	3,1
Warmińsko-mazurskie	182,4	170,8	144,1	7,4	90,5	20,3	5,8	38,2	3,7	4,8
Wielkopolskie	452,5	427,2	385,0	6,7	317,4	9,3	4,7	85,1	1,6	2,5
Zachodniopomorskie	221,0	210,5	180,0	7,0	112,7	8,6	1,7	78,5	-	2,0
50-69 lat	4740,1	4068,7	2907,8	135,4	1971,8	607,8	127,4	1065,1	49,5	111,7
Dolnośląskie	382,3	333,3	225,8	8,9	178,7	46,9	6,8	83,8	2,1	6,2
Kujawsko-pomorskie	251,2	219,7	160,5	11,0	106,9	23,6	4,3	64,3	3,8	5,9
Lubelskie	255,0	202,9	137,1	11,1	80,9	45,5	5,8	53,2	0,5	5,9
Lubuskie	123,5	113,9	79,6	3,1	64,7	6,4	2,0	29,2	3,5	5,0
Łódzkie	355,4	262,6	183,0	8,1	126,5	50,6	7,7	57,4	5,4	7,0
Małopolskie	372,0	325,1	239,9	7,8	131,9	47,2	14,3	105,6	7,5	10,8
Mazowieckie	663,5	607,9	459,2	19,4	271,8	102,4	16,1	173,5	3,0	21,7
Opolskie	121,3	96,1	73,3	2,2	48,7	9,8	5,1	27,1	0,5	2,8
Podkarpackie	230,6	196,3	145,9	5,6	90,2	50,6	3,2	41,0	2,2	3,4
Podlaskie	135,3	116,1	76,7	2,8	58,0	14,5	5,2	29,9	0,5	5,3
Pomorskie	266,5	224,1	147,2	3,2	108,3	34,3	5,9	61,8	2,6	8,0
Śląskie	612,1	511,8	344,1	24,5	262,4	76,6	22,3	104,0	10,4	11,6
Świętokrzyskie	156,7	132,0	99,8	8,4	61,9	22,5	6,2	27,6	0,9	4,4
Warmińsko-mazurskie	170,2	146,0	104,1	4,4	60,2	29,7	6,9	34,9	2,8	7,2
Wielkopolskie	421,5	374,4	269,7	11,6	223,8	32,7	6,6	94,9	0,9	4,0
Zachodniopomorskie	222,9	206,4	161,6	3,4	97,0	14,5	9,1	76,9	3,0	2,6

TABL. W/30 KOBIETY WEDŁUG WYKONANIA BADAŃ CYTOLOGICZNYCH (DOK.)

Województwa	Ogółem	Przebadane	W tym w ciągu ostatnich 3 lat	Według głównego powodu						
				objawy	wizyta u ginekologa	program badań profilaktycznych	inne powody medyczne	własna dbałość o zdrowie	inne powody	brak danych
				w tysiącach						
70 lat i więcej	2261,4	1455,2	463,5	80,8	766,0	126,7	106,5	207,9	45,7	121,6
Dolnośląskie	176,0	123,1	34,4	5,6	58,0	8,6	11,0	26,9	1,9	11,1
Kujawsko-pomorskie	109,0	73,1	28,2	5,2	40,8	8,1	1,7	9,8	1,0	6,5
Lubelskie	136,9	62,3	18,6	7,0	27,6	2,8	2,9	9,3	6,9	5,9
Lubuskie	54,3	37,2	12,3	1,2	24,8	1,7	2,0	3,9	0,9	2,7
Łódzkie	174,9	92,5	35,9	10,2	37,7	6,2	8,5	18,1	3,7	8,1
Małopolskie	200,9	120,0	36,4	6,4	53,7	16,8	3,9	20,9	3,8	14,6
Mazowieckie	346,2	238,1	77,2	10,3	100,8	20,3	27,8	49,0	11,7	18,2
Opolskie	59,5	32,5	7,9	0,8	21,9	0,6	1,8	4,9	0,2	2,4
Podkarpackie	110,7	56,8	19,3	1,6	32,7	6,8	5,5	6,4	1,4	2,4
Podlaskie	76,2	48,8	11,8	1,2	33,6	2,7	3,9	4,1	0,4	2,8
Pomorskie	119,6	77,7	27,3	3,4	47,1	9,4	4,3	8,0	1,3	4,3
Śląskie	276,5	188,1	61,4	11,3	109,9	16,8	15,7	14,9	3,8	15,7
Świętokrzyskie	81,9	42,9	15,0	3,1	23,0	2,1	5,2	4,5	0,3	4,6
Warmińsko-mazurskie	76,7	57,9	15,9	3,8	23,9	9,7	4,3	5,0	3,5	7,7
Wielkopolskie	171,1	133,3	41,7	5,9	88,4	8,3	3,9	12,0	4,7	10,2
Zachodniopomorskie	91,0	70,9	20,1	3,8	42,1	5,9	4,4	10,3	-	4,4

TABL. W/31 KOBIETY WEDŁUG WYKONANIA BADAŃ MAMMOGRAFICZNYCH

Województwa	Ogółem	Przebadane	W tym w ciągu ostatnich 3 lat	Według powodów						
				niepokojące objawy	zalecenie lekarza ale bez niepokojących objawów	przypadki raka piersi w rodzinie	program badań profilaktycznych	własna dbałość o zdrowie	inne powody	nie pamięta
w tysiącach										
Ogółem	15435,6	6143,9	4826,1	589,6	1329,6	235,9	2304,3	1495,0	163,4	82,5
Dolnośląskie	1162,5	473,0	359,8	33,6	73,6	11,8	208,0	135,3	11,7	4,1
Kujawsko-pomorskie	798,4	313,4	252,4	23,5	78,6	20,5	107,8	77,4	5,5	2,5
Lubelskie	854,8	310,5	241,8	35,5	58,0	6,5	135,5	65,6	7,8	3,5
Lubuskie	392,7	154,0	123,8	13,3	31,7	3,8	51,3	51,0	3,0	1,7
Łódzkie	1085,4	395,6	296,8	30,8	61,2	11,0	188,5	87,3	8,2	8,8
Małopolskie	1308,3	471,3	342,0	41,1	100,4	11,0	158,4	140,9	22,0	7,4
Mazowieckie	2220,1	910,0	762,6	88,3	232,1	33,2	294,8	240,7	31,4	8,3
Opolskie	395,0	177,6	145,6	15,2	31,6	7,5	71,8	43,6	4,0	3,8
Podkarpackie	803,9	299,7	230,1	22,1	49,7	5,5	146,2	61,0	7,6	8,1
Podlaskie	475,3	184,7	135,6	21,3	29,8	4,7	81,8	39,1	4,6	3,4
Pomorskie	877,1	393,0	297,6	31,0	71,9	16,1	157,6	93,0	14,7	11,3
Śląskie	1890,4	812,0	636,1	120,6	218,8	43,8	241,5	170,4	18,5	8,8
Świętokrzyskie	486,1	160,9	132,8	19,0	36,6	5,1	60,5	36,9	2,7	0,8
Warmińsko-mazurskie	584,1	211,7	167,5	14,7	44,2	18,7	82,0	47,0	4,5	-
Wielkopolskie	1389,6	555,4	438,4	49,0	140,2	24,6	214,0	108,9	13,2	6,1
Zachodniopomorskie	712,0	321,2	263,2	30,7	71,1	11,9	104,7	96,6	4,1	4,0
15-29 lat	3536,3	188,8	162,6	32,0	53,4	11,1	21,4	53,3	15,1	2,9
Dolnośląskie	248,2	7,4	6,5	-	0,7	-	1,2	5,5	-	-
Kujawsko-pomorskie	179,2	7,8	7,4	0,5	2,7	2,5	-	1,8	0,4	-
Lubelskie	204,8	2,6	2,6	-	0,7	-	1,3	0,6	-	-
Lubuskie	90,5	0,7	0,5	-	-	-	-	0,5	-	0,2
Łódzkie	229,1	12,6	11,7	4,6	4,4	0,7	1,2	1,6	-	-
Małopolskie	300,0	18,3	17,5	2,4	5,1	-	0,8	9,2	0,8	-
Mazowieckie	490,9	27,3	20,4	5,4	5,8	1,7	7,3	3,4	3,8	-
Opolskie	81,8	2,3	1,7	1,7	0,6	-	-	-	-	-
Podkarpackie	201,7	7,0	6,7	0,7	1,9	0,7	0,6	1,9	1,2	-
Podlaskie	110,7	5,8	5,8	-	2,0	2,1	-	1,8	-	-
Pomorskie	206,7	18,7	14,7	2,4	5,5	1,4	2,0	3,8	2,5	1,6
Śląskie	415,2	45,6	40,4	12,2	8,3	-	4,9	14,4	5,8	-
Świętokrzyskie	100,9	2,6	2,6	0,7	1,0	-	-	1,0	-	-
Warmińsko-mazurskie	154,9	6,9	6,6	0,3	4,8	-	-	1,2	0,6	-
Wielkopolskie	344,6	7,2	7,2	-	4,0	0,9	-	2,3	-	-
Zachodniopomorskie	177,1	16,0	10,3	1,1	6,1	1,2	2,1	4,4	-	1,1

TABL. W/31 KOBIETY WEDŁUG WYKONANIA BADAŃ MAMMOGRAFICZNYCH (CD.)

Województwa	Ogółem	Przebadane	W tym w ciągu ostatnich 3 lat	Według powodów						
				niepokojące objawy	zalecenie lekarza ale bez niepokojących objawów	przypadki raka piersi w rodzinie	program badań profilaktycznych	własna dbałość o zdrowie	inne powody	nie pamięta
w tysiącach										
30-49 lat	4897,8	1429,2	1112,7	229,7	328,3	70,1	314,5	422,5	54,1	16,1
Dolnośląskie	356,0	96,6	72,7	12,7	19,2	4,3	23,0	32,4	4,9	-
Kujawsko-pomorskie	259,0	74,7	58,9	9,3	22,9	7,2	17,7	16,8	1,2	0,7
Lubelskie	258,0	64,5	46,4	13,5	11,2	1,9	18,0	20,5	0,8	-
Lubuskie	124,3	36,7	30,0	6,1	7,5	1,2	4,8	15,2	1,5	0,1
Łódzkie	325,9	69,4	50,4	9,7	7,7	0,9	18,6	27,4	2,2	3,0
Małopolskie	435,3	121,6	82,1	18,3	32,4	2,3	34,6	23,3	8,9	2,6
Mazowieckie	719,4	217,0	194,6	31,2	56,0	9,8	40,8	70,3	11,6	-
Opolskie	132,4	50,9	38,3	8,4	11,6	4,7	9,6	15,2	1,5	0,8
Podkarpackie	261,0	79,1	60,0	9,7	15,5	2,8	20,8	23,1	3,2	4,2
Podlaskie	153,1	38,4	24,2	11,0	5,5	1,0	7,2	10,9	1,8	1,0
Pomorskie	284,3	107,7	80,1	13,0	15,2	5,2	27,9	40,9	4,4	-
Śląskie	586,5	175,8	135,4	37,7	46,9	11,4	30,7	38,9	5,6	1,7
Świętokrzyskie	146,6	38,5	32,1	5,3	9,6	2,7	9,8	10,5	1,4	-
Warmińsko-mazurskie	182,4	43,0	33,8	9,0	7,0	5,7	7,4	13,5	0,4	-
Wielkopolskie	452,5	137,3	111,5	23,2	41,7	6,8	28,0	34,1	4,6	0,7
Zachodniopomorskie	221,0	77,8	62,2	11,6	18,4	2,0	15,6	29,7	-	1,1
50-69 lat	4740,1	3599,7	3081,9	234,8	641,1	127,7	1676,0	875,0	56,7	27,2
Dolnośląskie	382,3	293,6	244,0	15,8	34,6	5,4	161,6	73,9	4,8	1,5
Kujawsko-pomorskie	251,2	185,3	160,9	10,3	36,8	7,8	75,4	53,8	1,4	0,7
Lubelskie	255,0	198,0	167,2	15,1	32,0	3,9	104,8	37,9	3,6	1,2
Lubuskie	123,5	96,1	83,4	4,2	16,6	2,1	41,5	31,9	1,0	0,6
Łódzkie	355,4	253,0	206,2	12,2	38,9	6,6	141,2	47,7	2,8	2,6
Małopolskie	372,0	268,6	213,0	19,5	44,5	5,4	97,9	93,2	8,4	3,1
Mazowieckie	663,5	510,9	461,1	33,0	110,6	15,3	208,7	144,2	8,4	2,4
Opolskie	121,3	100,8	91,8	2,9	14,5	2,6	53,5	23,6	1,8	0,9
Podkarpackie	230,6	175,6	141,1	8,0	24,1	2,0	106,5	32,6	1,7	0,8
Podlaskie	135,3	103,6	92,2	8,5	15,7	0,8	52,6	22,9	1,8	1,3
Pomorskie	266,5	211,5	179,4	12,8	36,4	6,6	105,7	43,8	4,9	4,5
Śląskie	612,1	458,3	392,2	47,6	99,7	30,9	175,7	107,3	4,9	5,6
Świętokrzyskie	156,7	99,7	86,1	10,4	19,4	2,4	46,7	19,3	1,3	0,3
Warmińsko-mazurskie	170,2	128,3	112,8	3,7	23,8	11,2	60,3	27,6	1,7	-
Wielkopolskie	421,5	329,7	284,5	17,1	62,2	16,3	167,4	59,4	5,7	0,8
Zachodniopomorskie	222,9	187,0	166,1	13,8	31,2	8,3	76,5	56,0	2,4	0,7

TABL. W/31 KOBIETY WEDŁUG WYKONANIA BADAŃ MAMMOGRAFICZNYCH (DOK.)

Województwa	Ogółem	Przebadane	W tym w ciągu ostatnich 3 lat	Według powodów						
				niepokojące objawy	zalecenie lekarza ale bez niepokojących objawów	przypadki raka piersi w rodzinie	program badań profilaktycznych	własna dbałość o zdrowie	inne powody	nie pamięta
w tysiącach										
70 lat i więcej	2261,4	926,3	468,8	93,1	306,9	26,9	292,4	144,1	37,6	36,3
Dolnośląskie	176,0	75,4	36,6	5,0	19,1	2,1	22,2	23,5	2,1	2,6
Kujawsko-pomorskie	109,0	45,5	25,2	3,5	16,3	3,0	14,6	5,0	2,5	1,1
Lubelskie	136,9	45,4	25,6	7,0	14,1	0,7	11,4	6,7	3,4	2,2
Lubuskie	54,3	20,6	9,9	3,0	7,6	0,4	5,0	3,5	0,4	0,7
Łódzkie	174,9	60,6	28,6	4,2	10,1	2,8	27,5	10,7	3,3	3,2
Małopolskie	200,9	62,9	29,5	0,9	18,4	3,3	25,1	15,2	3,9	1,8
Mazowieckie	346,2	154,9	86,5	18,8	59,8	6,4	38,1	22,9	7,6	5,9
Opolskie	59,5	23,6	13,8	2,2	4,9	0,3	8,7	4,7	0,7	2,0
Podkarpackie	110,7	38,0	22,4	3,6	8,3	-	18,3	3,3	1,4	3,0
Podlaskie	76,2	36,8	13,3	1,9	6,6	0,8	22,0	3,5	1,0	1,0
Pomorskie	119,6	55,1	23,3	2,7	14,8	2,9	22,0	4,6	2,9	5,1
Śląskie	276,5	132,2	68,0	23,1	64,0	1,4	30,2	9,8	2,2	1,5
Świętokrzyskie	81,9	20,1	12,1	2,7	6,6	-	4,0	6,2	-	0,5
Warmińsko-mazurskie	76,7	33,6	14,3	1,6	8,7	1,9	14,3	4,8	1,7	-
Wielkopolskie	171,1	81,2	35,2	8,7	32,2	0,5	18,6	13,2	2,8	4,6
Zachodniopomorskie	91,0	40,4	24,6	4,2	15,4	0,3	10,5	6,6	1,7	1,1

TABL. W/32 LUDNOŚĆ WG POBYTÓW W SZPITALACH

Województwa	Ogółem	Pobyt w szpitalu w ciągu ostatnich 12 miesięcy			
		z noclegiem		dziennym	
		tak	nie	tak	nie
	w tysiącach				
Ogółem	37744,6	4239,5	33493,9	1209,2	36524,6
Dolnośląskie	2841,5	304,2	2537,3	72,0	2769,5
Kujawsko-pomorskie	2012,0	225,9	1786,1	61,3	1950,7
Lubelskie	2120,2	278,0	1842,2	80,6	2039,3
Lubuskie	976,2	108,0	867,4	23,8	952,4
Łódzkie	2502,6	304,8	2196,6	82,0	2420,1
Małopolskie	3233,2	308,9	2922,8	108,9	3124,2
Mazowieckie	5181,5	582,6	4598,9	222,8	4958,7
Opolskie	994,6	117,6	875,6	33,4	961,2
Podkarpackie	2091,6	222,9	1868,7	36,5	2053,8
Podlaskie	1177,4	149,3	1028,1	29,5	1147,5
Pomorskie	2222,1	219,9	1998,2	97,7	2123,1
Śląskie	4631,4	545,2	4086,2	133,1	4494,2
Świętokrzyskie	1260,6	147,6	1112,7	33,0	1227,6
Warmińsko-mazurskie	1414,1	167,3	1246,8	34,0	1380,1
Wielkopolskie	3399,8	370,3	3029,5	98,8	3300,0
Zachodniopomorskie	1685,8	186,9	1496,7	61,9	1622,3
0-14 lat	5749,2	570,7	5176,3	170,8	5576,8
Dolnośląskie	400,0	38,1	361,9	10,6	389,4
Kujawsko-pomorskie	319,7	32,1	287,6	8,8	310,9
Lubelskie	330,5	41,7	288,7	12,3	318,2
Lubuskie	153,4	9,6	143,6	3,5	149,9
Łódzkie	353,7	43,5	309,7	11,6	341,6
Małopolskie	524,6	45,5	479,1	12,6	511,9
Mazowieckie	787,4	83,5	703,9	31,6	755,9
Opolskie	137,4	13,4	124,0	5,6	131,8
Podkarpackie	337,6	24,4	313,3	3,8	333,9
Podlaskie	177,7	25,6	152,1	3,9	173,8
Pomorskie	366,5	35,5	331,0	9,1	357,4
Śląskie	643,5	65,0	578,5	22,2	621,2
Świętokrzyskie	184,6	18,4	166,0	5,5	179,1
Warmińsko-mazurskie	231,0	23,3	207,7	4,9	226,1
Wielkopolskie	548,4	43,5	504,9	9,8	537,6
Zachodniopomorskie	253,1	27,6	224,4	14,9	238,1

TABL. W/32 LUDNOŚĆ WG POBYTÓW W SZPITALACH (CD.)

Województwa	Ogółem	Pobyt w szpitalu w ciągu ostatnich 12 miesięcy			
		z noclegiem		dziennym	
		tak	nie	tak	nie
	w tysiącach				
15-29 lat	8523,8	508,0	8014,0	182,8	8338,2
Dolnośląskie	625,9	33,4	592,6	20,7	605,2
Kujawsko-pomorskie	449,2	21,7	427,5	6,8	442,4
Lubelskie	492,9	32,3	460,7	17,3	475,7
Lubuskie	216,6	13,1	203,4	3,1	213,5
Łódzkie	519,9	30,9	488,3	14,0	505,9
Małopolskie	741,2	33,7	707,4	16,8	724,3
Mazowieckie	1103,7	72,2	1031,5	28,4	1075,4
Opolskie	212,3	13,2	199,1	6,2	206,2
Podkarpackie	513,8	26,7	487,1	3,2	510,6
Podlaskie	281,8	19,7	262,1	3,9	277,9
Pomorskie	514,4	27,2	486,1	11,7	502,7
Śląskie	1023,2	71,4	951,8	23,6	996,7
Świętokrzyskie	288,7	12,6	276,0	3,3	285,3
Warmińsko-mazurskie	348,5	24,8	323,7	6,1	342,3
Wielkopolskie	803,5	48,2	755,3	8,0	795,5
Zachodniopomorskie	388,2	26,7	361,4	9,6	378,5
30-49 lat	10478,9	856,4	9618,1	279,9	10197,6
Dolnośląskie	782,6	60,5	722,1	13,3	769,3
Kujawsko-pomorskie	557,9	45,7	512,2	15,4	542,5
Lubelskie	561,6	36,9	524,7	12,0	549,6
Lubuskie	271,0	25,3	245,8	5,1	266,0
Łódzkie	685,3	55,1	630,2	12,3	672,9
Małopolskie	915,9	77,1	838,2	25,4	890,5
Mazowieckie	1462,1	109,1	1353,0	52,1	1410,0
Opolskie	294,8	26,2	267,2	6,0	288,8
Podkarpackie	577,2	53,3	523,8	12,5	564,0
Podlaskie	322,3	28,3	294,0	9,0	313,2
Pomorskie	616,8	41,4	572,9	20,1	596,0
Śląskie	1308,5	127,8	1180,6	37,2	1271,3
Świętokrzyskie	332,7	23,5	309,2	5,3	327,4
Warmińsko-mazurskie	384,4	32,4	352,0	9,6	374,7
Wielkopolskie	947,8	85,4	862,4	29,4	918,4
Zachodniopomorskie	458,1	28,4	429,8	15,1	443,0

TABL. W/32 LUDNOŚĆ WG POBYTÓW W SZPITALACH (DOK.)

Województwa	Ogółem	Pobyt w szpitalu w ciągu ostatnich 12 miesięcy			
		z noclegiem		dziennym	
		tak	nie	tak	nie
	w tysiącach				
50-69 lat	9258,2	1379,2	7877,6	402,4	8852,8
Dolnośląskie	745,7	102,1	643,6	18,5	727,2
Kujawsko-pomorskie	499,7	82,6	417,1	22,1	477,6
Lubelskie	507,9	98,7	409,2	29,9	478,1
Lubuskie	249,3	37,3	211,4	6,9	242,4
Łódzkie	667,0	105,2	561,8	25,8	641,2
Małopolskie	733,2	94,8	637,6	34,8	698,4
Mazowieckie	1268,0	186,0	1082,0	88,1	1180,0
Opolskie	247,4	33,2	214,2	8,3	239,1
Podkarpackie	460,5	73,0	387,5	12,4	448,1
Podlaskie	266,0	36,1	229,8	7,9	257,6
Pomorskie	527,6	63,3	464,3	36,7	490,3
Śląskie	1200,0	170,2	1029,8	37,3	1161,3
Świętokrzyskie	314,9	55,1	259,8	13,6	301,3
Warmińsko-mazurskie	330,3	50,3	280,0	8,4	321,9
Wielkopolskie	805,1	127,2	677,9	33,8	771,4
Zachodniopomorskie	435,4	63,8	371,6	17,9	416,9
70 lat i więcej	3734,6	925,3	2807,8	173,4	3559,1
Dolnośląskie	287,3	70,2	217,1	8,9	278,4
Kujawsko-pomorskie	185,5	43,7	141,7	8,1	177,3
Lubelskie	227,2	68,3	158,9	9,1	217,8
Lubuskie	85,9	22,7	63,2	5,2	80,7
Łódzkie	276,7	70,1	206,6	18,2	258,5
Małopolskie	318,3	57,8	260,6	19,3	299,0
Mazowieckie	560,3	131,7	428,6	22,8	537,5
Opolskie	102,7	31,6	71,2	7,4	95,4
Podkarpackie	202,4	45,5	157,0	4,6	197,2
Podlaskie	129,6	39,7	90,0	4,7	124,9
Pomorskie	196,8	52,4	143,9	20,1	176,6
Śląskie	456,3	110,8	345,6	12,7	443,6
Świętokrzyskie	139,7	37,9	101,7	5,2	134,5
Warmińsko-mazurskie	119,9	36,4	83,5	4,9	115,0
Wielkopolskie	294,9	66,0	228,9	17,8	277,1
Zachodniopomorskie	151,0	40,5	109,5	4,2	145,8

TABL. W/33 WIZYTY U LEKARZY PIERWSZEGO KONTAKTU LUB PEDIATRÓW

Województwa	Ogółem	Wizyty u lekarzy pierwszego kontaktu lub pediatrów		
		w ciągu ostatnich 12 miesięcy	ponad rok temu lub dawniej	nigdy nie był leczony
		w tysiącach		
Ogółem	37744,6	27380,4	9776,4	254,5
Dolnośląskie	2841,5	1982,6	806,4	30,9
Kujawsko-pomorskie	2012,0	1396,0	600,3	5,8
Lubelskie	2120,2	1573,9	513,7	10,3
Lubuskie	976,2	708,5	257,8	3,7
Łódzkie	2502,6	1848,2	612,1	17,0
Małopolskie	3233,2	2252,2	888,0	32,4
Mazowieckie	5181,5	3807,0	1289,2	40,1
Opolskie	994,6	739,4	237,2	9,7
Podkarpackie	2091,6	1486,9	584,3	4,9
Podlaskie	1177,4	821,0	344,5	7,5
Pomorskie	2222,1	1673,5	497,5	19,5
Śląskie	4631,4	3538,3	1018,4	29,3
Świętokrzyskie	1260,6	886,6	360,2	8,9
Warmińsko-mazurskie	1414,1	957,2	444,8	7,9
Wielkopolskie	3399,8	2473,5	894,4	18,0
Zachodniopomorskie	1685,8	1235,6	427,5	8,8
0-14 lat	5749,2	5073,6	619,1	44,3
Dolnośląskie	400,0	355,2	34,0	10,8
Kujawsko-pomorskie	319,7	274,8	43,4	0,4
Lubelskie	330,5	290,1	37,3	2,7
Lubuskie	153,4	135,6	17,1	0,7
Łódzkie	353,7	301,1	50,9	1,7
Małopolskie	524,6	434,6	77,5	10,6
Mazowieckie	787,4	700,1	80,1	0,7
Opolskie	137,4	123,8	12,7	0,9
Podkarpackie	337,6	294,5	40,1	2,6
Podlaskie	177,7	147,1	29,5	0,9
Pomorskie	366,5	345,5	19,5	-
Śląskie	643,5	608,1	31,6	3,8
Świętokrzyskie	184,6	154,0	27,8	2,8
Warmińsko-mazurskie	231,0	211,5	18,0	1,5
Wielkopolskie	548,4	481,4	62,9	4,1
Zachodniopomorskie	253,1	216,4	36,7	-

TABL. W/33 WIZYTY U LEKARZY PIERWSZEGO KONTAKTU LUB PEDIATRÓW (CD.)

Województwa	Ogółem	Wizyty u lekarzy pierwszego kontaktu lub pediatrów		
		w ciągu ostatnich 12 miesięcy	ponad rok temu lub dawniej	nigdy nie był leczony
	w tysiącach			
15-29 lat	8523,8	5262,6	3103,0	34,7
Dolnośląskie	625,9	367,8	247,7	0,7
Kujawsko-pomorskie	449,2	246,0	199,1	1,4
Lubelskie	492,9	317,3	167,6	2,6
Lubuskie	216,6	122,2	91,8	1,9
Łódzkie	519,9	349,2	156,0	3,4
Małopolskie	741,2	429,9	282,3	2,8
Mazowieckie	1103,7	710,8	372,8	4,2
Opolskie	212,3	139,4	64,4	2,3
Podkarpackie	513,8	290,7	213,8	0,3
Podlaskie	281,8	166,5	114,9	-
Pomorskie	514,4	332,9	168,5	-
Śląskie	1023,2	714,8	285,5	5,7
Świętokrzyskie	288,7	168,3	116,9	1,7
Warmińsko-mazurskie	348,5	179,7	165,7	1,9
Wielkopolskie	803,5	481,4	318,8	3,3
Zachodniopomorskie	388,2	245,7	137,1	2,7
30-49 lat	10478,9	6491,4	3752,0	105,2
Dolnośląskie	782,6	448,5	307,0	15,2
Kujawsko-pomorskie	557,9	339,2	213,9	2,5
Lubelskie	561,6	354,0	192,2	4,1
Lubuskie	271,0	170,2	97,5	0,7
Łódzkie	685,3	403,1	262,7	9,4
Małopolskie	915,9	524,9	351,1	16,3
Mazowieckie	1462,1	924,0	501,9	20,7
Opolskie	294,8	189,3	99,5	5,8
Podkarpackie	577,2	362,5	207,9	2,0
Podlaskie	322,3	197,5	120,4	2,4
Pomorskie	616,8	406,5	195,7	8,1
Śląskie	1308,5	869,9	420,0	4,0
Świętokrzyskie	332,7	194,6	135,4	1,1
Warmińsko-mazurskie	384,4	216,5	163,1	3,1
Wielkopolskie	947,8	594,2	336,1	6,1
Zachodniopomorskie	458,1	296,7	147,8	3,6

**TABL. W/33 WIZYTY U LEKARZY PIERWSZEGO KONTAKTU LUB PEDIATRÓW
(DOK.)**

Województwa	Ogółem	Wizyty u lekarzy pierwszego kontaktu lub pediatrów		
		w ciągu ostatnich 12 miesięcy	ponad rok temu lub dawniej	nigdy nie był leczony
		w tysiącach		
50-69 lat	9258,2	7200,1	1940,5	57,7
Dolnośląskie	745,7	551,7	189,8	4,2
Kujawsko-pomorskie	499,7	372,2	124,3	-
Lubelskie	507,9	406,7	96,1	1,0
Lubuskie	249,3	203,1	43,4	0,5
Łódzkie	667,0	538,3	123,7	2,4
Małopolskie	733,2	585,2	138,8	0,8
Mazowieckie	1268,0	975,1	275,5	12,0
Opolskie	247,4	196,6	48,8	-
Podkarpackie	460,5	363,3	96,6	-
Podlaskie	266,0	198,6	63,7	1,8
Pomorskie	527,6	410,2	96,3	10,7
Śląskie	1200,0	924,6	247,4	14,3
Świętokrzyskie	314,9	244,0	67,2	2,7
Warmińsko-mazurskie	330,3	238,1	89,5	1,3
Wielkopolskie	805,1	646,4	153,4	3,6
Zachodniopomorskie	435,4	345,9	85,8	2,4
70 lat i więcej	3734,6	3352,7	361,7	12,6
Dolnośląskie	287,3	259,4	27,9	-
Kujawsko-pomorskie	185,5	163,9	19,6	1,4
Lubelskie	227,2	205,8	20,5	-
Lubuskie	85,9	77,4	8,0	-
Łódzkie	276,7	256,5	18,8	-
Małopolskie	318,3	277,6	38,2	1,9
Mazowieckie	560,3	497,0	58,9	2,4
Opolskie	102,7	90,3	11,8	0,7
Podkarpackie	202,4	175,9	26,0	-
Podlaskie	129,6	111,3	16,0	2,4
Pomorskie	196,8	178,5	17,5	0,8
Śląskie	456,3	420,9	33,9	1,5
Świętokrzyskie	139,7	125,8	13,0	0,6
Warmińsko-mazurskie	119,9	111,5	8,4	-
Wielkopolskie	294,9	270,1	23,2	0,8
Zachodniopomorskie	151,0	130,9	20,1	-

TABL. W/34 WIZYTY U LEKARZY SPECJALISTÓW

Województwa	Ogółem	Wizyty u lekarzy specjalistów		
		w ciągu ostatnich 12 miesięcy	ponad rok temu lub dawniej	nigdy nie był leczony
		w tysiącach		
Ogółem	37744,6	16940,1	14333,4	5629,6
Dolnośląskie	2841,5	1268,6	1072,7	443,7
Kujawsko-pomorskie	2012,0	865,3	751,0	360,7
Lubelskie	2120,2	951,8	879,8	232,6
Lubuskie	976,2	456,1	366,5	128,3
Łódzkie	2502,6	1133,8	948,9	356,8
Małopolskie	3233,2	1403,4	1205,1	523,8
Mazowieckie	5181,5	2589,7	1849,8	661,6
Opolskie	994,6	491,6	367,9	119,3
Podkarpackie	2091,6	798,2	833,7	393,6
Podlaskie	1177,4	480,2	449,6	232,8
Pomorskie	2222,1	1010,0	821,4	319,4
Śląskie	4631,4	2245,0	1618,7	624,5
Świętokrzyskie	1260,6	513,2	469,9	250,8
Warmińsko-mazurskie	1414,1	485,5	715,8	190,0
Wielkopolskie	3399,8	1499,5	1299,6	568,9
Zachodniopomorskie	1685,8	748,3	683,1	222,7
0-14 lat	5749,2	2272,4	1580,6	1829,0
Dolnośląskie	400,0	156,3	89,0	151,1
Kujawsko-pomorskie	319,7	123,0	82,2	109,9
Lubelskie	330,5	134,3	118,5	71,1
Lubuskie	153,4	60,6	52,4	38,6
Łódzkie	353,7	142,2	83,8	126,3
Małopolskie	524,6	185,3	134,5	200,4
Mazowieckie	787,4	364,5	227,4	184,8
Opolskie	137,4	69,7	34,3	32,5
Podkarpackie	337,6	102,4	90,9	137,9
Podlaskie	177,7	84,3	39,6	53,0
Pomorskie	366,5	139,1	100,9	119,0
Śląskie	643,5	278,3	156,2	197,7
Świętokrzyskie	184,6	61,2	43,7	76,8
Warmińsko-mazurskie	231,0	70,4	109,5	48,9
Wielkopolskie	548,4	197,7	139,8	210,3
Zachodniopomorskie	253,1	103,1	77,8	70,8

TABL. W/34 WIZYTY U LEKARZY SPECJALISTÓW (CD.)

Województwa	Ogółem	Wizyty u lekarzy specjalistów		
		w ciągu ostatnich 12 miesięcy	ponad rok temu lub dawniej	nigdy nie był leczony
	w tysiącach			
15-29 lat	8523,8	3000,5	3450,2	1757,2
Dolnośląskie	625,9	223,6	267,1	112,4
Kujawsko-pomorskie	449,2	154,3	168,9	110,6
Lubelskie	492,9	178,4	216,8	80,1
Lubuskie	216,6	71,6	85,8	48,6
Łódzkie	519,9	186,7	204,4	109,9
Małopolskie	741,2	262,6	296,3	143,9
Mazowieckie	1103,7	427,8	414,3	226,0
Opolskie	212,3	97,6	73,8	35,1
Podkarpackie	513,8	128,7	225,4	136,4
Podlaskie	281,8	83,4	102,5	89,8
Pomorskie	514,4	183,6	213,2	88,7
Śląskie	1023,2	424,4	364,1	176,1
Świętokrzyskie	288,7	81,2	112,2	85,7
Warmińsko-mazurskie	348,5	89,1	192,4	60,0
Wielkopolskie	803,5	256,3	356,2	180,1
Zachodniopomorskie	388,2	151,4	157,0	73,7
30-49 lat	10478,9	4326,8	4536,0	1323,6
Dolnośląskie	782,6	341,7	309,3	114,4
Kujawsko-pomorskie	557,9	223,1	237,0	88,4
Lubelskie	561,6	211,3	269,3	58,3
Lubuskie	271,0	129,8	109,7	26,5
Łódzkie	685,3	264,7	328,4	69,7
Małopolskie	915,9	351,1	396,6	122,7
Mazowieckie	1462,1	715,4	552,5	171,2
Opolskie	294,8	134,7	126,4	27,5
Podkarpackie	577,2	217,0	256,0	79,7
Podlaskie	322,3	122,9	144,6	52,7
Pomorskie	616,8	263,7	254,2	81,7
Śląskie	1308,5	538,7	561,6	158,1
Świętokrzyskie	332,7	118,0	153,0	55,1
Warmińsko-mazurskie	384,4	115,1	207,9	52,9
Wielkopolskie	947,8	394,4	426,5	111,0
Zachodniopomorskie	458,1	185,4	203,2	53,7

TABL. W/34 WIZYTY U LEKARZY SPECJALISTÓW (DOK.)

Województwa	Ogółem	Wizyty u lekarzy specjalistów		
		w ciągu ostatnich 12 miesięcy	ponad rok temu lub dawniej	nigdy nie był leczony
		w tysiącach		
50-69 lat	9258,2	5046,9	3490,9	607,8
Dolnośląskie	745,7	377,3	295,7	61,8
Kujawsko-pomorskie	499,7	256,9	196,2	44,3
Lubelskie	507,9	288,8	193,5	19,4
Lubuskie	249,3	144,7	86,6	11,7
Łódzkie	667,0	371,4	240,2	43,1
Małopolskie	733,2	413,6	271,5	40,5
Mazowieckie	1268,0	721,0	467,1	76,3
Opolskie	247,4	128,0	97,9	19,3
Podkarpackie	460,5	231,8	186,0	32,6
Podlaskie	266,0	126,8	109,9	25,3
Pomorskie	527,6	295,2	192,0	27,4
Śląskie	1200,0	677,4	425,8	76,8
Świętokrzyskie	314,9	161,4	119,2	29,5
Warmińsko-mazurskie	330,3	152,2	151,2	23,3
Wielkopolskie	805,1	473,5	273,5	57,2
Zachodniopomorskie	435,4	226,7	184,5	19,3
70 lat i więcej	3734,6	2293,4	1275,6	112,1
Dolnośląskie	287,3	169,6	111,6	3,9
Kujawsko-pomorskie	185,5	107,9	66,7	7,5
Lubelskie	227,2	139,1	81,8	3,6
Lubuskie	85,9	49,3	32,0	2,9
Łódzkie	276,7	168,9	92,0	7,9
Małopolskie	318,3	190,6	106,2	16,3
Mazowieckie	560,3	361,0	188,5	3,4
Opolskie	102,7	61,7	35,6	5,0
Podkarpackie	202,4	118,3	75,4	6,9
Podlaskie	129,6	62,9	53,1	12,0
Pomorskie	196,8	128,4	61,1	2,5
Śląskie	456,3	326,1	111,0	15,8
Świętokrzyskie	139,7	91,5	41,9	3,8
Warmińsko-mazurskie	119,9	58,8	54,7	4,8
Wielkopolskie	294,9	177,6	103,5	10,4
Zachodniopomorskie	151,0	81,7	60,6	5,3

TABL. W/35 WIZYTY U LEKARZY DENTYSTÓW (ORTODONTÓW)

Województwa	Ogółem	Wizyty u lekarzy dentystów (ortodontów)		
		w ciągu ostatnich 12 miesięcy	ponad rok temu lub dawniej	nigdy nie był leczony
	w tysiącach			
Ogółem	36927,0	16374,6	18094,5	1535,4
Dolnośląskie	2789,9	1154,7	1470,2	107,9
Kujawsko-pomorskie	1972,2	727,5	1064,4	118,9
Lubelskie	2083,0	893,1	1028,1	96,7
Lubuskie	958,6	391,9	487,1	50,6
Łódzkie	2447,6	1186,1	1091,4	91,7
Małopolskie	3162,0	1440,6	1496,0	138,4
Mazowieckie	5063,9	2418,2	2321,5	197,4
Opolskie	970,4	422,5	491,2	42,7
Podkarpackie	2049,8	872,0	1036,9	81,2
Podlaskie	1143,1	473,9	595,7	41,6
Pomorskie	2156,3	1019,2	996,1	80,8
Śląskie	4555,6	2190,5	2058,3	166,4
Świętokrzyskie	1233,4	429,8	717,2	67,1
Warmińsko-mazurskie	1379,3	530,8	786,5	43,3
Wielkopolskie	3316,6	1504,2	1622,1	148,3
Zachodniopomorskie	1645,2	719,7	831,9	62,3
2-14 lat	4931,5	2759,6	1094,5	1043,1
Dolnośląskie	348,5	206,0	69,2	72,6
Kujawsko-pomorskie	279,9	137,8	66,2	72,7
Lubelskie	293,2	152,4	69,2	68,5
Lubuskie	135,7	58,3	42,6	33,0
Łódzkie	298,7	190,9	49,1	55,3
Małopolskie	453,4	260,8	100,5	89,0
Mazowieckie	669,9	394,8	142,6	125,4
Opolskie	113,2	57,3	29,8	25,8
Podkarpackie	295,8	153,0	74,0	62,3
Podlaskie	143,4	81,3	34,4	27,4
Pomorskie	300,7	180,3	57,4	62,3
Śląskie	567,7	345,9	109,7	112,1
Świętokrzyskie	157,4	73,8	34,5	48,6
Warmińsko-mazurskie	196,2	97,4	60,7	36,5
Wielkopolskie	465,2	246,2	108,2	109,0
Zachodniopomorskie	212,5	123,3	46,3	42,5

TABL. W/35 WIZYTY U LEKARZY DENTYSTÓW (ORTODONTÓW) (CD.)

Województwa	Ogółem	Wizyty u lekarzy dentystów (ortodontów)		
		w ciągu ostatnich 12 miesięcy	ponad rok temu lub dawniej	nigdy nie był leczony
	w tysiącach			
15-29 lat	8523,8	4707,2	3604,1	66,9
Dolnośląskie	625,9	311,0	299,5	1,4
Kujawsko-pomorskie	449,2	197,7	237,3	2,9
Lubelskie	492,9	292,2	192,7	0,7
Lubuskie	216,6	101,7	108,3	1,9
Łódzkie	519,9	317,7	181,4	10,7
Małopolskie	741,2	438,5	276,6	7,1
Mazowieckie	1103,7	654,0	428,4	5,2
Opolskie	212,3	127,0	81,7	1,9
Podkarpackie	513,8	272,2	223,5	4,1
Podlaskie	281,8	138,1	137,1	1,1
Pomorskie	514,4	273,2	226,2	5,5
Śląskie	1023,2	605,5	392,5	6,8
Świętokrzyskie	288,7	139,3	142,3	4,5
Warmińsko-mazurskie	348,5	172,7	169,6	1,2
Wielkopolskie	803,5	460,2	329,5	10,2
Zachodniopomorskie	388,2	206,1	177,5	1,9
30-49 lat	10478,9	5099,5	5041,9	135,5
Dolnośląskie	782,6	360,4	396,8	10,8
Kujawsko-pomorskie	557,9	238,0	291,6	16,0
Lubelskie	561,6	257,8	279,3	12,2
Lubuskie	271,0	136,1	124,8	4,9
Łódzkie	685,3	358,3	306,1	7,2
Małopolskie	915,9	453,4	424,4	17,1
Mazowieckie	1462,1	764,1	660,1	14,0
Opolskie	294,8	132,9	151,7	5,4
Podkarpackie	577,2	271,6	289,9	5,4
Podlaskie	322,3	149,1	164,4	5,8
Pomorskie	616,8	323,2	277,0	3,3
Śląskie	1308,5	710,0	554,3	9,9
Świętokrzyskie	332,7	131,7	195,2	1,0
Warmińsko-mazurskie	384,4	159,6	219,5	1,8
Wielkopolskie	947,8	448,4	466,4	14,6
Zachodniopomorskie	458,1	205,1	240,3	6,1

TABL. W/35 WIZYTY U LEKARZY DENTYSTÓW (ORTODONTÓW) (DOK.)

Województwa	Ogółem	Wizyty u lekarzy dentystów (ortodontów)		
		w ciągu ostatnich 12 miesięcy	ponad rok temu lub dawniej	nigdy nie był leczony
	w tysiącach			
50-69 lat	9258,2	3192,3	5629,6	163,8
Dolnośląskie	745,7	224,4	491,5	15,1
Kujawsko-pomorskie	499,7	124,1	336,5	16,5
Lubelskie	507,9	161,6	317,9	6,8
Lubuskie	249,3	83,1	148,0	7,4
Łódzkie	667,0	267,6	365,0	8,9
Małopolskie	733,2	239,6	463,2	9,6
Mazowieckie	1268,0	489,3	724,3	24,1
Opolskie	247,4	92,2	146,3	5,5
Podkarpackie	460,5	151,8	292,6	3,9
Podlaskie	266,0	84,2	163,6	4,3
Pomorskie	527,6	202,5	297,1	6,1
Śląskie	1200,0	443,6	678,3	30,2
Świętokrzyskie	314,9	72,7	231,2	7,3
Warmińsko-mazurskie	330,3	86,4	238,2	3,0
Wielkopolskie	805,1	306,6	482,5	8,4
Zachodniopomorskie	435,4	162,7	253,3	6,8
70 lat i więcej	3734,6	615,9	2724,4	126,1
Dolnośląskie	287,3	52,8	213,3	8,1
Kujawsko-pomorskie	185,5	29,8	132,7	10,9
Lubelskie	227,2	29,2	169,0	8,5
Lubuskie	85,9	12,7	63,4	3,4
Łódzkie	276,7	51,5	189,8	9,6
Małopolskie	318,3	48,3	231,4	15,6
Mazowieckie	560,3	116,1	366,1	28,7
Opolskie	102,7	13,1	81,6	4,1
Podkarpackie	202,4	23,3	156,8	5,6
Podlaskie	129,6	21,2	96,2	3,0
Pomorskie	196,8	39,9	138,4	3,5
Śląskie	456,3	85,5	323,4	7,4
Świętokrzyskie	139,7	12,3	113,9	5,8
Warmińsko-mazurskie	119,9	14,7	98,5	0,8
Wielkopolskie	294,9	42,8	235,6	6,1
Zachodniopomorskie	151,0	22,6	114,4	4,9

TABL. W/36 LUDNOŚĆ WEDŁUG ZAŻYWANIA LEKÓW W CIĄGU OSTATNICH 2 TYGODNI

Województwa	Ogółem	Zażywali				Nie zażywali
		razem	przepisane i nieprze- pisane	tylko przepisane	tylko nieprze- pisane	
	w tysiącach					
Ogółem	33847,7	23872,5	8106,8	7065,7	8700,1	9959,0
Dolnośląskie	2520,8	1754,5	601,0	521,1	632,4	765,9
Kujawsko-pomorskie	1752,5	1311,8	457,8	393,0	461,0	440,7
Lubelskie	1862,2	1308,7	464,5	386,5	457,7	553,6
Lubuskie	866,3	567,8	193,6	167,2	207,0	298,2
Łódzkie	2308,8	1600,5	512,7	586,7	501,1	708,4
Małopolskie	2909,5	2018,3	675,4	614,6	728,4	879,7
Mazowieckie	4930,8	3440,7	1223,0	1013,5	1204,2	1487,4
Opolskie	818,0	652,5	227,7	159,2	265,7	165,3
Podkarpackie	1822,7	1248,9	361,3	398,7	488,9	573,2
Podlaskie	1045,3	674,8	217,1	209,7	248,0	370,0
Pomorskie	1936,2	1355,0	494,2	372,6	488,2	581,2
Śląskie	4050,1	2973,7	1122,1	855,6	996,1	1076,4
Świętokrzyskie	1050,3	727,4	242,0	246,4	238,9	322,9
Warmińsko-mazurskie	1313,4	926,4	267,8	232,7	426,0	386,9
Wielkopolskie	3108,3	2226,9	702,9	605,3	918,8	881,4
Zachodniopomorskie	1552,4	1084,6	344,0	302,9	437,8	467,8
Miasta						
Ogółem	20767,7	15262,4	5459,2	4396,2	5407,0	5490,0
Dolnośląskie	1774,5	1257,0	457,0	361,2	438,8	517,1
Kujawsko-pomorskie	1066,4	823,3	297,6	241,3	284,4	243,1
Lubelskie	887,9	667,0	240,0	204,4	222,6	220,9
Lubuskie	558,8	382,8	135,6	106,7	140,6	175,6
Łódzkie	1523,9	1100,0	367,5	400,1	332,4	423,9
Małopolskie	1457,1	1073,2	397,8	302,7	372,7	372,9
Mazowieckie	3204,0	2379,6	902,3	645,3	832,1	821,7
Opolskie	433,7	357,0	135,5	79,7	141,8	76,6
Podkarpackie	741,6	533,2	179,2	154,5	199,5	207,8
Podlaskie	632,1	420,2	133,1	133,4	153,7	212,0
Pomorskie	1298,9	923,5	362,9	255,5	305,1	375,5
Śląskie	3130,8	2313,3	863,0	702,6	747,7	817,5
Świętokrzyskie	478,1	350,6	125,4	119,8	105,4	127,5
Warmińsko-mazurskie	793,2	572,7	178,2	144,3	250,3	220,5
Wielkopolskie	1717,3	1318,4	433,1	338,8	546,5	398,9
Zachodniopomorskie	1069,2	790,6	251,1	205,8	333,6	278,6

TABL. W/36 LUDNOŚĆ WEDŁUG ZAŻYWANIA LEKÓW W CIĄGU OSTATNICH 2 TYGODNI (CD.)

(GB.)

Województwa	Ogółem	Zażywali				Nie zażywali
		razem	przepisane i nieprze- pisane	tylko przepisane	tylko nieprze- pisane	
	w tysiącach					
	Wieś					
Ogółem	13080,0	8610,1	2647,6	2669,5	3293,0	4469,0
Dolnośląskie	746,3	497,5	143,9	159,9	193,6	248,8
Kujawsko-pomorskie	686,1	488,5	160,2	151,7	176,6	197,5
Lubelskie	974,3	641,7	224,5	182,1	235,1	332,7
Lubuskie	307,6	185,0	58,1	60,5	66,4	122,6
Łódzkie	785,0	500,5	145,2	186,6	168,7	284,5
Małopolskie	1452,4	945,1	277,6	311,8	355,6	506,9
Mazowieckie	1726,8	1061,1	320,7	368,3	372,1	665,7
Opolskie	384,3	295,5	92,2	79,5	123,9	88,7
Podkarpackie	1081,1	715,7	182,2	244,1	289,4	365,4
Podlaskie	413,2	254,7	84,0	76,3	94,4	158,1
Pomorskie	637,2	431,5	131,3	117,2	183,1	205,7
Śląskie	919,3	660,4	259,0	153,0	248,4	258,9
Świętokrzyskie	572,2	376,8	116,7	126,6	133,6	195,4
Warmińsko-mazurskie	520,1	353,7	89,5	88,4	175,7	166,5
Wielkopolskie	1390,9	908,5	269,8	266,4	372,3	482,4
Zachodniopomorskie	483,2	294,0	92,8	97,0	104,2	189,2
	W wieku					
0-14 lat	5749,2	3710,5	1030,8	893,4	1786,3	2034,5
Dolnośląskie	400,0	257,8	90,7	67,9	99,2	142,2
Kujawsko-pomorskie	319,7	213,8	60,8	56,2	96,8	105,9
Lubelskie	330,5	201,1	64,5	41,8	94,7	129,4
Lubuskie	153,4	79,8	22,6	13,1	44,1	73,6
Łódzkie	353,7	229,2	58,8	67,1	103,3	124,6
Małopolskie	524,6	308,2	81,7	66,4	160,1	212,3
Mazowieckie	787,4	488,5	132,8	148,6	207,0	298,9
Opolskie	137,4	102,0	26,8	19,8	55,4	35,2
Podkarpackie	337,6	219,3	52,7	59,8	106,8	118,4
Podlaskie	177,7	103,9	29,0	24,5	50,4	73,8
Pomorskie	366,5	245,7	63,0	52,0	130,7	120,8
Śląskie	643,5	453,1	161,2	82,5	209,4	190,4
Świętokrzyskie	184,6	119,5	34,9	32,9	51,8	65,1
Warmińsko-mazurskie	231,0	148,7	34,4	30,8	83,5	82,3
Wielkopolskie	548,4	368,4	85,4	86,2	196,8	180,0
Zachodniopomorskie	253,1	171,4	31,5	43,8	96,2	81,7

**TABL. W/36 LUDNOŚĆ WEDŁUG ZAŻYWANIA LEKÓW W CIĄGU OSTATNICH 2 TYGODNI
(CD.)**

Województwa	Ogółem	Zażywali				Nie zażywali
		razem	przepisane i nieprze- pisane	tylko przepisane	tylko nieprze- pisane	
	w tysiącach					
15-29 lat	6876,8	3925,9	888,4	702,3	2335,2	2949,5
Dolnośląskie	478,5	283,9	70,6	52,4	160,9	194,1
Kujawsko-pomorskie	345,8	224,7	56,9	36,9	130,9	121,1
Lubelskie	385,3	227,4	62,1	33,9	131,4	157,8
Lubuskie	168,1	88,1	17,5	13,8	56,8	80,0
Łódzkie	436,2	228,2	42,8	61,6	123,9	208,0
Małopolskie	585,4	303,3	63,0	68,9	171,4	282,1
Mazowieckie	1005,1	543,5	125,1	97,4	321,1	461,6
Opolskie	146,8	102,2	12,0	17,9	72,4	44,5
Podkarpackie	398,8	216,5	37,4	32,7	146,4	181,6
Podlaskie	211,6	108,1	20,6	23,6	63,9	103,0
Pomorskie	395,5	225,6	60,4	49,9	115,3	170,0
Śląskie	806,3	512,9	151,4	77,2	284,4	293,5
Świętokrzyskie	187,5	92,2	18,8	18,3	55,1	95,3
Warmińsko-mazurskie	303,9	177,3	33,6	22,5	121,2	126,6
Wielkopolskie	689,3	402,6	70,2	69,9	262,6	286,6
Zachodniopomorskie	332,9	189,2	46,0	25,5	117,6	143,7
30-49 lat	9236,3	6050,8	1752,8	1304,8	2993,1	3175,4
Dolnośląskie	685,6	427,5	103,3	93,3	230,9	258,0
Kujawsko-pomorskie	468,0	332,0	97,9	80,0	154,1	136,0
Lubelskie	486,2	321,4	91,4	73,7	156,3	164,8
Lubuskie	239,5	142,7	40,6	39,2	62,9	96,8
Łódzkie	626,4	390,2	99,8	112,7	177,7	236,2
Małopolskie	830,1	553,2	154,2	110,5	288,5	269,4
Mazowieckie	1383,4	891,4	255,4	188,6	447,4	489,3
Opolskie	234,0	182,1	52,9	34,8	94,4	51,9
Podkarpackie	498,6	313,3	87,3	73,0	152,9	185,4
Podlaskie	291,4	167,2	46,1	36,3	84,9	124,1
Pomorskie	516,5	339,7	111,8	65,5	162,4	176,7
Śląskie	1092,8	734,5	251,5	164,9	318,1	358,4
Świętokrzyskie	267,5	167,5	48,8	33,2	85,6	100,0
Warmińsko-mazurskie	352,6	246,5	64,1	37,7	144,8	106,1
Wielkopolskie	844,6	567,1	175,8	101,6	289,7	277,5
Zachodniopomorskie	419,4	274,4	72,0	60,1	142,4	144,9

TABL. W/36 LUDNOŚĆ WEDŁUG ZAŻYWANIA LEKÓW W CIĄGU OSTATNICH 2 TYGODNI (DOK.)

Województwa	Ogółem	Zażywali				Nie zażywali
		razem	przepisane i nieprze- pisane	tylko przepisane	tylko nieprze- pisane	
	w tysiącach					
50-69 lat	8544,6	6953,0	2941,1	2630,3	1381,6	1591,3
Dolnośląskie	692,8	534,7	220,4	189,5	124,8	158,2
Kujawsko-pomorskie	451,1	380,9	167,8	142,4	70,8	70,2
Lubelskie	450,9	364,1	165,8	133,4	64,8	86,8
Lubuskie	225,0	184,7	74,4	73,2	37,2	39,9
Łódzkie	634,2	504,9	204,7	220,5	79,7	129,3
Małopolskie	672,2	577,2	255,9	231,8	89,6	95,0
Mazowieckie	1216,9	1005,8	444,0	359,6	202,2	211,1
Opolskie	211,4	180,3	86,2	55,1	38,9	31,1
Podkarpackie	412,5	336,2	124,3	142,4	69,6	76,3
Podlaskie	246,6	191,1	73,1	73,5	44,6	55,4
Pomorskie	476,1	373,3	179,6	124,7	69,0	102,7
Śląskie	1091,1	877,2	372,7	347,7	156,7	213,9
Świętokrzyskie	283,9	227,7	94,4	94,0	39,3	56,1
Warmińsko-mazurskie	310,5	246,7	92,5	88,6	65,6	63,7
Wielkopolskie	763,1	647,7	255,9	231,8	160,0	115,5
Zachodniopomorskie	406,5	320,4	129,4	122,2	68,8	86,1
70 lat i więcej	3440,8	3232,4	1493,7	1534,8	203,8	208,4
Dolnośląskie	264,0	250,5	116,0	118,0	16,5	13,4
Kujawsko-pomorskie	167,9	160,4	74,3	77,6	8,5	7,5
Lubelskie	209,4	194,7	80,6	103,7	10,4	14,7
Lubuskie	80,4	72,5	38,5	27,9	6,1	7,9
Łódzkie	258,4	248,0	106,7	124,8	16,6	10,3
Małopolskie	297,3	276,3	120,6	137,0	18,8	21,0
Mazowieckie	538,0	511,4	265,7	219,3	26,4	26,5
Opolskie	88,5	85,9	49,8	31,6	4,5	2,6
Podkarpackie	175,1	163,6	59,7	90,7	13,1	11,5
Podlaskie	118,1	104,5	48,2	51,9	4,3	13,7
Pomorskie	181,6	170,6	79,3	80,6	10,7	10,9
Śląskie	416,4	396,1	185,4	183,3	27,5	20,3
Świętokrzyskie	126,9	120,4	45,1	68,1	7,2	6,5
Warmińsko-mazurskie	115,4	107,1	43,2	53,1	10,8	8,3
Wielkopolskie	262,8	241,0	115,6	115,8	9,6	21,8
Zachodniopomorskie	140,6	129,2	65,0	51,4	12,8	11,4

TABL. W/37 MĘŻCZYŹNI WEDŁUG ZAŻYWANIA LEKÓW W CIĄGU OSTATNICH 2 TYGODNI

Województwa	Ogółem	Zażywał				Nie zażywał
		razem	przepisane i nieprze- pisane	tylko przepisane	tylko nieprze- pisane	
	w tysiącach					
Ogółem	15612,0	9891,9	2876,0	3134,8	3881,1	5712,6
Dolnośląskie	1163,0	731,9	209,6	228,1	294,1	430,7
Kujawsko-pomorskie	797,8	535,2	162,3	170,5	202,5	262,6
Lubelskie	846,2	533,8	167,7	170,5	195,6	312,4
Lubuskie	399,3	226,1	66,4	75,1	84,6	172,9
Łódzkie	1051,2	639,1	171,8	253,9	213,4	412,1
Małopolskie	1344,8	850,3	250,4	261,0	339,0	490,5
Mazowieckie	2327,6	1502,2	441,8	465,9	594,4	822,7
Opolskie	356,6	264,3	77,6	74,6	112,1	92,1
Podkarpackie	854,6	521,5	118,7	185,7	217,1	333,1
Podlaskie	483,4	264,3	72,8	87,9	103,6	219,1
Pomorskie	880,9	534,1	172,3	150,2	211,6	346,9
Śląskie	1846,1	1206,9	422,9	394,5	389,5	639,2
Świętokrzyskie	473,9	287,8	81,7	104,8	101,3	186,1
Warmińsko-mazurskie	616,6	386,7	91,2	98,7	196,8	230,0
Wielkopolskie	1452,8	948,9	258,4	279,3	411,2	503,9
Zachodniopomorskie	717,3	458,9	110,5	134,2	214,2	258,4
Miasta						
Ogółem	9421,3	6276,9	1923,4	1934,1	2419,4	3136,9
Dolnośląskie	808,4	530,5	160,0	153,8	216,7	277,4
Kujawsko-pomorskie	479,5	330,0	103,0	104,2	122,9	149,5
Lubelskie	399,4	277,9	91,7	83,4	102,8	121,4
Lubuskie	254,8	150,8	45,5	47,7	57,6	103,7
Łódzkie	684,7	434,4	118,0	171,1	145,3	250,2
Małopolskie	673,8	461,0	151,0	135,3	174,7	208,9
Mazowieckie	1469,2	1011,7	329,0	297,1	385,7	454,8
Opolskie	187,7	144,0	47,9	35,5	60,6	43,5
Podkarpackie	335,7	220,8	60,3	71,5	88,9	114,9
Podlaskie	285,0	158,9	36,4	56,9	65,6	126,1
Pomorskie	581,6	358,2	125,7	104,2	128,3	223,4
Śląskie	1423,4	935,8	321,3	323,6	290,9	487,6
Świętokrzyskie	208,8	141,0	42,9	52,7	45,4	67,9
Warmińsko-mazurskie	365,8	227,5	57,5	58,1	111,9	138,2
Wielkopolskie	776,3	560,4	151,5	150,7	258,2	215,8
Zachodniopomorskie	487,3	333,8	81,7	88,2	163,9	153,6

TABL. W/37 MĘŻCZYŹNI WEDŁUG ZAŻYWANIA LEKÓW W CIĄGU OSTATNICH 2 TYGODNI (CD.)

Województwa	Ogółem	Zażywał				Nie zażywał	
		razem	przepisane i nieprze- pisane	tylko przepisane	tylko nieprze- pisane		
	w tysiącach						
Ogółem	wieś						
	6190,7	3615,0	952,6	1200,7	1461,7	2575,7	
	Dolnośląskie	354,7	201,4	49,6	74,3	77,5	153,3
	Kujawsko-pomorskie	318,3	205,1	59,3	66,3	79,6	113,1
	Lubelskie	446,8	255,9	76,1	87,1	92,8	190,9
	Lubuskie	144,5	75,3	20,9	27,3	27,0	69,2
	Łódzkie	366,5	204,7	53,8	82,8	68,1	161,9
	Małopolskie	671,0	389,3	99,4	125,7	164,2	281,7
	Mazowieckie	858,3	490,4	112,9	168,8	208,7	367,9
	Opolskie	168,9	120,2	29,7	39,1	51,5	48,6
	Podkarpackie	518,9	300,7	58,3	114,2	128,2	218,3
	Podlaskie	198,4	105,4	36,5	30,9	38,0	92,9
	Pomorskie	299,3	175,9	46,5	46,0	83,3	123,5
	Śląskie	422,7	271,1	101,6	70,9	98,6	151,6
	Świętokrzyskie	265,1	146,9	38,7	52,2	55,9	118,2
	Warmińsko-mazurskie	250,9	159,1	33,6	40,6	84,9	91,7
	Wielkopolskie	676,5	388,5	106,8	128,7	153,0	288,1
	Zachodniopomorskie	229,9	125,1	28,8	46,0	50,3	104,8
	0-14 lat	W wieku					
2949,1		1916,3	543,4	477,2	895,7	1032,7	
Dolnośląskie		204,7	138,2	51,2	30,1	56,8	66,5
Kujawsko-pomorskie		163,4	109,3	35,5	31,7	42,1	54,1
Lubelskie		169,2	106,3	35,7	25,6	45,0	62,9
Lubuskie		79,0	43,5	13,7	8,8	21,1	35,5
Łódzkie		181,5	109,7	29,4	31,8	48,6	71,7
Małopolskie		268,1	159,6	47,2	30,8	81,6	108,5
Mazowieckie		404,3	259,3	67,7	83,4	108,2	145,0
Opolskie		71,0	50,2	13,6	9,0	27,6	20,6
Podkarpackie		173,4	113,0	23,2	36,0	53,8	60,4
Podlaskie		91,0	55,2	16,9	14,0	24,3	35,8
Pomorskie		188,4	125,0	28,4	26,4	70,2	63,4
Śląskie		329,8	229,3	82,4	44,3	102,6	100,6
Świętokrzyskie		94,4	60,7	19,3	18,4	23,0	33,7
Warmińsko-mazurskie		118,4	70,8	17,8	14,6	38,4	47,6
Wielkopolskie		282,6	195,5	44,4	50,9	100,2	87,0
Zachodniopomorskie		129,9	90,5	16,9	21,4	52,2	39,4

TABL. W/37 MĘŻCZYŹNI WEDŁUG ZAŻYWANIA LEKÓW W CIĄGU OSTATNICH 2 TYGODNI (CD.)

(52.)

Województwa	Ogółem	Zażywał				Nie zażywał
		razem	przepisane i nieprze- pisane	tylko przepisane	tylko nieprze- pisane	
	w tysiącach					
15-29 lat	3340,5	1638,3	295,5	265,1	1077,7	1701,7
Dolnośląskie	230,3	118,0	12,5	22,1	83,5	111,9
Kujawsko-pomorskie	166,6	92,7	16,4	15,5	60,8	73,9
Lubelskie	180,4	92,2	23,7	15,1	53,3	88,2
Lubuskie	77,6	31,1	2,3	3,9	24,8	46,6
Łódzkie	207,0	84,8	14,7	24,2	45,9	122,2
Małopolskie	285,4	130,1	14,6	27,6	87,9	155,3
Mazowieckie	514,2	273,4	55,1	40,4	177,9	240,8
Opolskie	65,0	41,2	3,1	9,5	28,6	23,8
Podkarpackie	197,1	97,4	14,3	11,2	71,9	99,7
Podlaskie	100,9	36,5	8,8	6,6	21,1	64,3
Pomorskie	188,8	80,9	18,7	13,5	48,7	107,9
Śląskie	391,1	204,6	49,9	33,5	121,3	186,5
Świętokrzyskie	86,6	34,4	6,7	6,4	21,3	52,2
Warmińsko-mazurskie	149,0	72,9	10,7	9,7	52,4	76,1
Wielkopolskie	344,7	168,0	30,5	17,6	119,9	176,7
Zachodniopomorskie	155,8	80,1	13,6	8,2	58,3	75,7
30-49 lat	4338,5	2433,0	575,2	596,1	1261,7	1899,0
Dolnośląskie	329,5	168,9	29,4	43,9	95,6	160,7
Kujawsko-pomorskie	209,0	124,0	24,5	32,9	66,5	85,0
Lubelskie	228,1	128,1	24,1	35,5	68,5	100,0
Lubuskie	115,1	53,7	14,3	17,2	22,2	61,5
Łódzkie	300,5	165,1	37,5	54,8	72,8	135,4
Małopolskie	394,7	234,8	60,0	50,1	124,7	156,0
Mazowieckie	664,0	371,1	83,4	85,4	202,4	290,3
Opolskie	101,6	75,8	18,7	16,6	40,5	25,8
Podkarpackie	237,7	121,3	26,9	38,5	55,9	116,4
Podlaskie	138,3	65,6	13,4	14,7	37,5	72,7
Pomorskie	232,2	126,5	37,3	26,5	62,7	105,6
Śląskie	506,3	292,4	91,2	84,8	116,5	213,8
Świętokrzyskie	120,8	61,4	14,2	13,2	34,0	59,4
Warmińsko-mazurskie	170,2	105,9	21,9	16,7	67,4	64,2
Wielkopolskie	392,1	221,8	59,2	36,1	126,4	170,4
Zachodniopomorskie	198,3	116,6	19,2	29,2	68,2	81,7

TABL. W/37 MĘŻCZYŹNI WEDŁUG ZAŻYWANIA LEKÓW W CIĄGU OSTATNICH 2 TYGODNI (DOK.)

Województwa	Ogółem	Zażywał				Nie zażywał
		razem	przepisane i nieprze- pisane	tylko przepisane	tylko nieprze- pisane	
	w tysiącach					
50-69 lat	3804,5	2831,8	1030,4	1232,1	569,3	972,4
Dolnośląskie	310,5	223,4	82,4	89,1	51,9	87,1
Kujawsko-pomorskie	200,0	154,2	62,6	62,1	29,4	45,8
Lubelskie	195,9	143,0	61,1	57,5	24,5	52,9
Lubuskie	101,5	75,5	27,2	34,3	14,0	25,7
Łódzkie	278,8	202,5	60,6	103,0	38,9	76,3
Małopolskie	300,2	242,2	97,5	106,5	38,3	57,9
Mazowieckie	553,3	422,1	151,2	172,2	98,7	131,2
Opolskie	90,0	70,2	27,7	29,0	13,5	19,9
Podkarpackie	181,9	130,6	36,8	63,1	30,7	51,3
Podlaskie	111,3	73,5	21,8	33,3	18,4	37,7
Pomorskie	209,5	147,7	64,5	57,5	25,7	61,8
Śląskie	478,9	351,7	146,3	164,2	41,2	127,2
Świętokrzyskie	127,1	89,9	27,7	43,7	18,4	37,3
Warmińsko-mazurskie	140,3	103,6	28,0	41,0	34,6	36,7
Wielkopolskie	341,6	275,3	93,4	119,9	62,0	66,4
Zachodniopomorskie	183,6	126,4	41,7	55,8	28,9	57,2
70 lat i więcej	1179,4	1072,5	431,5	564,3	76,7	106,9
Dolnośląskie	88,0	83,4	34,2	42,9	6,3	4,6
Kujawsko-pomorskie	58,9	55,0	23,1	28,2	3,7	3,9
Lubelskie	72,5	64,1	23,2	36,8	4,2	8,3
Lubuskie	26,0	22,4	8,9	10,9	2,5	3,7
Łódzkie	83,5	76,9	29,7	40,0	7,2	6,5
Małopolskie	96,4	83,6	31,1	45,9	6,5	12,8
Mazowieckie	191,7	176,3	84,4	84,5	7,3	15,4
Opolskie	29,0	26,9	14,5	10,5	1,9	2,1
Podkarpackie	64,4	59,1	17,4	36,9	4,8	5,3
Podlaskie	42,0	33,4	12,0	19,2	2,2	8,5
Pomorskie	62,0	53,9	23,5	26,2	4,2	8,1
Śląskie	139,9	128,9	53,2	67,8	7,9	11,0
Świętokrzyskie	45,0	41,5	13,7	23,2	4,6	3,5
Warmińsko-mazurskie	38,7	33,5	12,7	16,7	4,0	5,3
Wielkopolskie	91,7	88,3	30,8	54,8	2,7	3,4
Zachodniopomorskie	49,6	45,3	19,1	19,6	6,6	4,4

TABL. W/38 KOBIETY WEDŁUG ZAŻYWANIA LEKÓW W CIĄGU OSTATNICH 2 TYGODNI

Województwa	Ogółem	Zażywały				Nie zażywały
		razem	przepisane i nieprze- pisane	tylko przepisane	tylko nieprze- pisane	
	w tysiącach					
Ogółem	18235,7	13980,6	5230,8	3930,9	4818,9	4246,4
Dolnośląskie	1357,8	1022,6	391,3	293,0	338,2	335,2
Kujawsko-pomorskie	954,7	776,6	295,5	222,6	258,6	178,1
Lubelskie	1016,0	774,8	296,7	216,0	262,1	241,2
Lubuskie	467,0	341,7	127,2	92,1	122,4	125,3
Łódzkie	1257,6	961,4	340,9	332,8	287,7	296,3
Małopolskie	1564,8	1167,9	425,0	353,6	389,4	389,2
Mazowieckie	2603,2	1938,5	781,1	547,6	609,7	664,7
Opolskie	461,4	388,3	150,1	84,6	153,6	73,2
Podkarpackie	968,1	727,4	242,7	213,0	271,8	240,0
Podlaskie	562,0	410,5	144,2	121,9	144,4	151,0
Pomorskie	1055,2	820,9	321,9	222,4	276,6	234,3
Śląskie	2204,0	1766,8	699,2	461,1	606,6	437,2
Świętokrzyskie	576,3	439,5	160,4	141,6	137,6	136,8
Warmińsko-mazurskie	696,7	539,8	176,6	134,0	229,1	157,0
Wielkopolskie	1655,5	1278,0	444,5	325,9	507,6	377,5
Zachodniopomorskie	835,2	625,7	233,5	168,7	223,6	209,4
Miasta						
Ogółem	11346,4	8985,6	3535,8	2462,1	2987,6	2353,1
Dolnośląskie	966,2	726,5	297,0	207,4	222,1	239,7
Kujawsko-pomorskie	586,9	493,2	194,6	137,1	161,5	93,7
Lubelskie	488,5	389,1	148,3	121,0	119,8	99,5
Lubuskie	303,9	232,0	90,1	58,9	83,0	72,0
Łódzkie	839,2	665,5	249,6	228,9	187,0	173,7
Małopolskie	783,4	612,2	246,8	167,4	198,0	164,0
Mazowieckie	1734,8	1367,9	573,3	348,2	446,4	366,9
Opolskie	246,0	213,0	87,5	44,2	81,2	33,1
Podkarpackie	405,9	312,4	118,8	83,0	110,6	92,9
Podlaskie	347,2	261,3	96,7	76,5	88,1	85,8
Pomorskie	717,3	565,3	237,2	151,3	176,9	152,0
Śląskie	1707,4	1377,5	541,8	378,9	456,8	329,9
Świętokrzyskie	269,2	209,6	82,5	67,2	60,0	59,6
Warmińsko-mazurskie	427,5	345,2	120,7	86,2	138,4	82,3
Wielkopolskie	941,1	758,0	281,6	188,2	288,2	183,1
Zachodniopomorskie	581,9	456,8	169,4	117,7	169,7	125,0

TABL. W/38 KOBIECY WEDŁUG ZAŻYWANIA LEKÓW W CIĄGU OSTATNICH 2 TYGODNI (CD.)

(CD.)

Województwa	Ogółem	Zażywały				Nie zażywały	
		razem	przepisane i nieprze- pisane	tylko przepisane	tylko nieprze- pisane		
	w tysiącach						
Ogółem	wieś						
	6889,3	4995,1	1695,0	1468,8	1831,3	1893,3	
	Dolnośląskie	391,6	296,1	94,3	85,6	116,2	95,5
	Kujawsko-pomorskie	367,8	283,4	100,9	85,4	97,1	84,4
	Lubelskie	527,5	385,8	148,5	95,0	142,3	141,7
	Lubuskie	163,1	109,8	37,2	33,2	39,4	53,4
	Łódzkie	418,4	295,8	91,3	103,9	100,6	122,6
	Małopolskie	781,4	555,7	178,2	186,1	191,4	225,2
	Mazowieckie	868,4	570,6	207,8	199,4	163,4	297,8
	Opolskie	215,4	175,3	62,5	40,4	72,3	40,1
	Podkarpackie	562,1	415,0	123,9	129,9	161,2	147,1
	Podlaskie	214,8	149,2	47,5	45,4	56,3	65,2
	Pomorskie	337,9	255,7	84,7	71,2	99,7	82,3
	Śląskie	496,6	389,3	157,4	82,1	149,8	107,3
	Świętokrzyskie	307,1	229,9	77,9	74,4	77,6	77,2
	Warmińsko-mazurskie	269,3	194,6	55,9	47,9	90,8	74,7
	Wielkopolskie	714,4	520,0	162,9	137,8	219,3	194,4
	Zachodniopomorskie	253,3	168,9	64,0	51,0	53,9	84,4
0-14 lat	W wieku						
	2800,0	1794,2	487,4	416,2	890,6	1001,8	
	Dolnośląskie	195,3	119,6	39,5	37,7	42,4	75,7
	Kujawsko-pomorskie	156,3	104,5	25,2	24,5	54,8	51,8
	Lubelskie	161,3	94,7	28,8	16,2	49,7	66,5
	Lubuskie	74,4	36,3	8,9	4,4	23,0	38,1
	Łódzkie	172,2	119,4	29,4	35,3	54,7	52,8
	Małopolskie	256,5	148,6	34,5	35,6	78,5	103,8
	Mazowieckie	383,1	229,2	65,1	65,2	98,8	154,0
	Opolskie	66,4	51,8	13,2	10,8	27,8	14,6
	Podkarpackie	164,2	106,2	29,5	23,8	53,0	58,0
	Podlaskie	86,7	48,6	12,1	10,5	26,0	38,1
	Pomorskie	178,1	120,7	34,7	25,6	60,4	57,4
	Śląskie	313,7	223,9	78,7	38,3	106,9	89,8
	Świętokrzyskie	90,2	58,8	15,5	14,5	28,8	31,4
	Warmińsko-mazurskie	112,7	77,9	16,5	16,2	45,1	34,7
	Wielkopolskie	265,9	172,9	40,9	35,3	96,6	93,0
	Zachodniopomorskie	123,2	80,9	14,6	22,4	43,9	42,3

TABL. W/38 KOBIECY WEDŁUG ZAŻYWANIA LEKÓW W CIĄGU OSTATNICH 2 TYGODNI (CD.)

(CE.)

Województwa	Ogółem	Zażywały				Nie zażywały
		razem	przepisane i nieprze- pisane	tylko przepisane	tylko nieprze- pisane	
	w tysiącach					
15-29 lat	3536,3	2287,5	592,9	437,1	1257,5	1247,7
Dolnośląskie	248,2	165,9	58,1	30,3	77,5	82,3
Kujawsko-pomorskie	179,2	132,0	40,5	21,4	70,1	47,3
Lubelskie	204,8	135,2	38,4	18,8	78,1	69,6
Lubuskie	90,5	57,0	15,2	9,9	31,9	33,5
Łódzkie	229,1	143,4	28,1	37,3	77,9	85,8
Małopolskie	300,0	173,2	48,4	41,3	83,5	126,8
Mazowieckie	490,9	270,2	70,0	57,0	143,2	220,8
Opolskie	81,8	61,1	8,9	8,4	43,8	20,7
Podkarpackie	201,7	119,1	23,1	21,5	74,5	82,0
Podlaskie	110,7	71,6	11,9	16,9	42,8	38,7
Pomorskie	206,7	144,6	41,7	36,4	66,6	62,1
Śląskie	415,2	308,3	101,5	43,7	163,1	106,9
Świętokrzyskie	100,9	57,8	12,1	11,9	33,8	43,0
Warmińsko-mazurskie	154,9	104,4	22,9	12,8	68,8	50,4
Wielkopolskie	344,6	234,6	39,7	52,3	142,7	110,0
Zachodniopomorskie	177,1	109,1	32,5	17,3	59,3	68,0
30-49 lat	4897,8	3617,8	1177,6	708,8	1731,4	1276,5
Dolnośląskie	356,0	258,7	73,9	49,4	135,3	97,4
Kujawsko-pomorskie	259,0	208,0	73,4	47,1	87,5	51,0
Lubelskie	258,0	193,3	67,4	38,2	87,8	64,7
Lubuskie	124,3	89,0	26,3	22,0	40,7	35,3
Łódzkie	325,9	225,1	62,3	57,9	104,9	100,8
Małopolskie	435,3	318,3	94,2	60,3	163,9	113,4
Mazowieckie	719,4	520,3	172,0	103,2	245,1	199,1
Opolskie	132,4	106,3	34,2	18,1	53,9	26,1
Podkarpackie	261,0	192,0	60,3	34,6	97,1	69,0
Podlaskie	153,1	101,7	32,7	21,6	47,4	51,4
Pomorskie	284,3	213,2	74,5	39,0	99,7	71,1
Śląskie	586,5	442,0	160,3	80,1	201,6	144,5
Świętokrzyskie	146,6	106,1	34,6	20,0	51,6	40,5
Warmińsko-mazurskie	182,4	140,6	42,2	21,0	77,4	41,8
Wielkopolskie	452,5	345,4	116,6	65,5	163,3	107,1
Zachodniopomorskie	221,0	157,8	52,7	30,9	74,2	63,2

**TABL.W/38 KOBIECY WEDŁUG ZAŻYWANIA LEKÓW W CIĄGU OSTATNICH 2 TYGODNI
(DOK.)**

(DOK.)

Województwa	Ogółem	Zażywały				Nie zażywały
		razem	przepisane i nieprze- pisane	tylko przepisane	tylko nieprze- pisane	
	w tysiącach					
50-69 lat	4740,1	4121,2	1910,7	1398,2	812,3	618,9
Dolnośląskie	382,3	311,3	138,0	100,4	72,9	71,1
Kujawsko-pomorskie	251,2	226,8	105,2	80,2	41,3	24,4
Lubelskie	255,0	221,0	104,8	76,0	40,3	33,9
Lubuskie	123,5	109,3	47,2	38,9	23,1	14,2
Łódzkie	355,4	302,4	144,1	117,5	40,8	53,1
Małopolskie	372,0	335,0	158,4	125,3	51,3	37,0
Mazowieckie	663,5	583,7	292,8	187,4	103,6	79,8
Opolskie	121,3	110,1	58,5	26,2	25,4	11,2
Podkarpackie	230,6	205,6	87,4	79,3	38,9	25,0
Podlaskie	135,3	117,6	51,3	40,2	26,1	17,7
Pomorskie	266,5	225,6	115,1	67,2	43,3	40,9
Śląskie	612,1	525,5	226,5	183,5	115,5	86,7
Świętokrzyskie	156,7	137,9	66,7	50,3	20,9	18,9
Warmińsko-mazurskie	170,2	143,1	64,6	47,6	31,0	27,0
Wielkopolskie	421,5	372,4	162,5	111,9	98,0	49,1
Zachodniopomorskie	222,9	194,0	87,7	66,4	39,9	28,9
70 lat i więcej	2261,4	2159,9	1062,2	970,6	127,1	101,5
Dolnośląskie	176,0	167,2	81,9	75,1	10,2	8,8
Kujawsko-pomorskie	109,0	105,4	51,2	49,4	4,8	3,6
Lubelskie	136,9	130,5	57,4	66,9	6,2	6,4
Lubuskie	54,3	50,1	29,6	16,9	3,6	4,2
Łódzkie	174,9	171,1	77,0	84,8	9,4	3,8
Małopolskie	200,9	192,8	89,5	91,0	12,2	8,2
Mazowieckie	346,2	335,1	181,2	134,8	19,1	11,1
Opolskie	59,5	59,0	35,3	21,1	2,7	0,5
Podkarpackie	110,7	104,5	42,3	53,8	8,3	6,2
Podlaskie	76,2	71,0	36,2	32,7	2,1	5,1
Pomorskie	119,6	116,7	55,9	54,3	6,5	2,9
Śląskie	276,5	267,2	132,2	115,5	19,5	9,3
Świętokrzyskie	81,9	78,9	31,4	44,9	2,6	3,0
Warmińsko-mazurskie	76,7	73,7	30,5	36,4	6,8	3,0
Wielkopolskie	171,1	152,7	84,8	61,0	6,9	18,3
Zachodniopomorskie	91,0	83,9	45,9	31,8	6,2	7,1

CZĘŚĆ III. TABLICE Z PRECYZJĄ WYNIKÓW

OBJAŚNIENIA ZNAKÓW UMOWNYCH

Kreska (-) – zjawisko nie wystąpiło

Znak x – wypełnienie pozycji jest niemożliwe lub niecelowe

Podane w tablicach błędy standardowe pozwalają na oszacowanie wskaźników struktury szacowanej zmiennej dla typowego 95% przedziału ufności - odpowiedni przedział ma postać:

- dolna granica – oszacowana frakcja minus 1,96 razy błąd standardowy
- górna granica - oszacowana frakcja plus 1,96 razy błąd standardowy

Przykład: wielkość błędu standardowego 0,6 dla dzieci w wieku 0-14 lat, mających długotrwałe problemy zdrowotne, oznacza, że oszacowany na podstawie wyników badania ich udział (17,5%) w populacji generalnej zawiera się w przedziale od 16,3% do 18,7%

Poniżej obliczenia:

Dolna granica: $17,5 - 1,96 * 0,6 = 17,5 - 1,176 = 16,3$

Górna granica: $17,5 + 1,96 * 0,6 = 17,5 + 1,176 = 18,7$

TABL. P/1 BŁĄD STANDARDOWY DLA WYBRANYCH ZMIENNYCH I WOJEWÓDZTW

Wyszczególnienie		POLSKA	Dolno- śląskie	Kujaw- sko- pomorskie	Lubelskie	Lubuskie
SAMOOCENA STANU ZDROWIA	bardzo dobre	0,38	1,28	1,64	1,34	1,53
	dobre	0,39	1,36	1,43	1,31	1,67
	takie sobie, ani dobre ani złe	0,29	1,12	1,19	1,00	1,11
	złe	0,19	0,66	0,68	0,77	0,77
	bardzo złe	0,08	0,42	0,33	0,29	0,36
DŁUGOTRWĄLE PROBLEMY ZDROWOTNE	tak	0,36	1,47	1,47	1,30	1,52
	nie	0,36	1,48	1,48	1,32	1,50
NIEPEŁNOSPRAWNOŚĆ BIOLOGICZNA UE	tak, poważnie ograniczona	0,16	0,67	0,73	0,57	0,56
	tak, ograniczona, ale niezbyt poważnie	0,22	0,86	0,87	0,91	0,93
	nie, nie ma ograniczeń	0,28	1,04	1,15	1,13	1,11
CHORUJĄCY PRZEWLEKLE OBECNIE	choruje przewlekłe	0,36	1,56	1,66	1,48	1,52
	nie choruje przewlekłe	0,36	1,56	1,66	1,48	1,52
NIEPEŁNOSPRAWNOŚĆ WG KRYTERIUM NSP	prawnie i biologicznie	0,12	0,51	0,47	0,44	0,43
	tylko prawnie	0,17	0,56	0,63	0,62	0,74
	tylko biologicznie	0,10	0,39	0,45	0,34	0,35
	sprawni	0,23	0,85	0,98	0,87	0,95
POBYT W SZPITALU Z 1 NOCLEGIEM	był leczony	0,20	0,68	0,74	0,78	0,80
	nie był leczony	0,20	0,68	0,74	0,78	0,81
LECZENIE W SZPITALU JEDNEGO DNIA	był leczony	0,12	0,35	0,45	0,71	0,38
	nie był leczony	0,12	0,35	0,45	0,71	0,38
WIZYTA U LEKARZA DENTYSTY	w ciągu ostatnich 12 miesięcy	0,39	1,50	1,37	1,61	1,76
	ponad rok temu lub dawniej	0,38	1,50	1,50	1,38	1,75
	nigdy nie był leczony	0,13	0,47	0,69	0,62	0,58
WIZYTA U LEKARZA I KONTAKTU	w ciągu ostatnich 12 miesięcy	0,32	1,21	1,44	1,30	1,45
	ponad rok temu lub dawniej	0,31	1,08	1,42	1,24	1,42
	nigdy nie był leczony	0,06	0,26	0,11	0,13	0,12
WIZYTA U LEKARZA SPECJALISTY	w ciągu ostatnich 12 miesięcy	0,36	1,33	1,57	1,49	1,50
	ponad rok temu lub dawniej	0,35	1,24	1,42	1,43	1,47
	nigdy nie był leczony	0,31	1,15	1,31	1,06	1,21
ZAŻYWANIE LEKÓW W CIĄGU OSTATNICH 2 TYGODNI	przepisane i nieprzepisane	0,34	1,18	1,25	1,37	1,29
	tylko przepisane	0,29	1,12	1,28	1,06	1,09
	tylko nieprzepisane	0,35	1,29	1,37	1,28	1,37
	nie brał	0,39	1,32	1,33	1,75	1,71
WAGA CIAŁA	niedowaga	0,13	0,47	0,39	0,84	0,60
	w normie	0,37	1,26	1,42	1,42	1,43
	nadwaga	0,34	1,23	1,27	1,16	1,37
	otyłość	0,28	1,04	0,99	0,97	1,17
PALENIE TYTONIU	tak, codziennie	0,35	1,55	1,48	1,06	1,43
	tak, okazjonalnie	0,16	0,57	0,54	0,74	0,67
	w ogóle nie palę	0,37	1,57	1,48	1,18	1,56
PICIE ALKOHOLU	nigdy	0,35	1,39	1,42	1,29	1,57
	1 raz w miesiącu lub rzadziej	0,38	1,60	1,44	1,28	1,73
	2-4 razy w miesiącu	0,33	1,46	1,29	1,17	1,53
	2-3 razy w tygodniu	0,19	0,64	0,61	0,52	0,66
	4-6 razy w tygodniu	0,10	0,39	0,37	0,27	0,40
	codziennie	0,13	0,44	0,31	0,36	0,48

TABL. P/1 BŁĄD STANDARDOWY DLA WYBRANYCH ZMIENNYCH I WOJEWÓDZTW (CD.)

Wyszczególnienie		Łódzkie	Małopolskie	Mazowieckie	Opolskie
SAMOOCENA STANU ZDROWIA	bardzo dobre	1,29	1,64	1,11	1,67
	dobre	1,22	1,54	1,12	1,81
	takie sobie, ani dobre ani złe	1,00	1,16	0,97	1,42
	złe	0,63	0,79	0,60	0,75
	bardzo złe	0,32	0,30	0,29	0,49
DŁUGOTRWĄŁE PROBLEMY ZDROWOTNE	tak	1,33	1,50	1,20	1,76
	nie	1,33	1,50	1,19	1,76
NIEPEŁNOSPRAWNOŚĆ BIOLOGICZNA UE	tak, poważnie ograniczona	0,56	0,66	0,56	0,92
	tak, ograniczona, ale niezbyt poważnie	0,85	0,95	0,76	1,07
	nie, nie ma ograniczeń	1,10	1,18	0,88	1,43
CHORUJĄCY PRZEWLEKLE OBECNIE	choruje przewlekłe	1,32	1,63	1,22	1,70
	nie choruje przewlekłe	1,32	1,63	1,22	1,70
NIEPEŁNOSPRAWNOŚĆ WG KRYTERIUM NSP	prawnie i biologicznie	0,36	0,54	0,37	0,67
	tylko prawnie	0,58	0,67	0,47	0,79
	tylko biologicznie	0,38	0,33	0,39	0,57
	sprawni	0,80	0,90	0,72	1,22
POBYT W SZPITALU Z 1 NOCLEGIEM	był leczony	0,67	0,71	0,67	1,11
	nie był leczony	0,68	0,71	0,67	1,12
LECZENIE W SZPITALU JEDNEGO DNIA	był leczony	0,36	0,41	0,41	0,50
	nie był leczony	0,36	0,41	0,41	0,50
WIZYTA U LEKARZA DENTYSTY	w ciągu ostatnich 12 miesięcy	1,35	1,56	1,34	1,95
	ponad rok temu lub dawniej	1,16	1,52	1,33	1,89
	nigdy nie był leczony	0,50	0,56	0,38	0,73
WIZYTA U LEKARZA I KONTAKTU	w ciągu ostatnich 12 miesięcy	1,21	1,41	1,08	1,54
	ponad rok temu lub dawniej	1,13	1,45	1,03	1,49
	nigdy nie był leczony	0,18	0,33	0,19	0,43
WIZYTA U LEKARZA SPECJALISTY	w ciągu ostatnich 12 miesięcy	1,20	1,62	1,29	1,75
	ponad rok temu lub dawniej	1,15	1,52	1,09	1,79
	nigdy nie był leczony	1,17	1,41	1,03	1,48
ZAŻYWANIE LEKÓW W CIĄGU OSTATNICH 2 TYGODNI	przepisane i nieprzepisane	0,96	1,20	1,06	1,77
	tylko przepisane	1,10	1,05	0,91	1,21
	tylko nieprzepisane	1,01	1,38	1,13	1,85
	nie brał	1,18	1,81	1,40	1,62
WAGA CIAŁA	niedowaga	0,46	0,29	0,34	0,88
	w normie	1,15	1,51	1,17	1,79
	nadwaga	1,02	1,40	1,14	1,64
	otyłość	0,95	1,11	0,78	1,33
PALENIE TYTONIU	tak, codziennie	1,14	1,20	1,05	1,94
	tak, okazjonalnie	0,63	0,70	0,58	0,57
	w ogóle nie palę	1,24	1,27	1,11	1,98
PICIE ALKOHOLU	nigdy	1,18	1,41	1,07	1,51
	1 raz w miesiącu lub rzadziej	1,27	1,55	1,22	1,85
	2-4 razy w miesiącu	1,15	1,49	1,08	1,63
	2-3 razy w tygodniu	0,48	0,69	0,55	0,93
	4-6 razy w tygodniu	0,34	0,37	0,26	0,47
	codziennie	0,39	0,48	0,33	0,63

TABL. P/1 BŁĄD STANDARDOWY DLA WYBRANYCH ZMIENNYCH I WOJEWÓDZTW (CD.)

Wyszczególnienie		Podkar- packie	Podlaskie	Pomor- skie	Śląskie
SAMOOCENA STANU ZDROWIA	bardzo dobre	1,42	1,68	1,51	1,38
	dobre	1,46	1,77	1,61	1,37
	takie sobie, ani dobre ani złe	1,04	1,30	1,13	0,97
	złe	0,57	0,90	0,63	0,68
	bardzo złe	0,29	0,35	0,27	0,30
DŁUGOTRWAŁE PROBLEMY ZDROWOTNE	tak	1,07	1,54	1,39	1,27
	nie	1,07	1,54	1,40	1,30
NIEPEŁNOSPRAWNOŚĆ BIOLOGICZNA UE	tak, poważnie ograniczona	0,49	0,75	0,50	0,57
	tak, ograniczona, ale niezbyt poważnie	0,80	0,98	0,87	0,78
	nie, nie ma ograniczeń	0,96	1,32	0,99	1,01
CHORUJĄCY PRZEWLEKLE OBECNIE	choruje przewlekłe	1,20	1,54	1,45	1,29
	nie choruje przewlekłe	1,20	1,54	1,45	1,29
NIEPEŁNOSPRAWNOŚĆ WG KRYTERIUM NSP	prawnie i biologicznie	0,39	0,62	0,37	0,43
	tylko prawnie	0,57	0,57	0,63	0,61
	tylko biologicznie	0,32	0,43	0,37	0,38
	sprawni	0,69	1,00	0,74	0,89
POBYT W SZPITALU Z 1 NOCLEGIEM	był leczony	0,67	0,88	0,65	0,72
	nie był leczony	0,67	0,88	0,66	0,72
LECZENIE W SZPITALU JEDNEGO DNIA	był leczony	0,24	0,34	0,46	0,37
	nie był leczony	0,24	0,34	0,45	0,38
WIZYTA U LEKARZA DENTYSTY	w ciągu ostatnich 12 miesięcy	1,35	1,69	1,37	1,21
	ponad rok temu lub dawniej	1,48	1,61	1,27	1,21
	nigdy nie był leczony	0,40	0,57	0,48	0,37
WIZYTA U LEKARZA I KONTAKTU	w ciągu ostatnich 12 miesięcy	1,25	1,54	1,11	1,11
	ponad rok temu lub dawniej	1,26	1,57	1,10	1,11
	nigdy nie był leczony	0,09	0,23	0,28	0,16
WIZYTA U LEKARZA SPECJALISTY	w ciągu ostatnich 12 miesięcy	1,29	1,43	1,21	1,19
	ponad rok temu lub dawniej	1,45	1,51	1,33	1,28
	nigdy nie był leczony	1,34	1,68	1,02	0,92
ZAŻYWANIE LEKÓW W CIĄGU OSTATNICH 2 TYGODNI	przepisane i nieprzepisane	1,00	1,26	1,34	1,17
	tylko przepisane	0,90	1,13	1,08	1,04
	tylko nieprzepisane	1,17	1,50	1,44	1,06
	nie brał	1,41	1,86	1,48	1,17
WAGA CIAŁA	niedowaga	0,48	0,43	0,42	0,49
	w normie	1,36	1,53	1,37	1,30
	nadwaga	1,18	1,48	1,22	1,14
	otyłość	0,94	1,13	1,00	0,98
PALENIE TYTONIU	tak, codziennie	1,23	1,40	1,35	1,30
	tak, okazjonalnie	0,63	0,62	0,59	0,60
	w ogóle nie palę	1,41	1,51	1,44	1,28
PICIE ALKOHOLU	nigdy	1,24	1,54	1,23	1,07
	1 raz w miesiącu lub rzadziej	1,35	1,44	1,52	1,35
	2-4 razy w miesiącu	1,20	1,63	1,30	1,09
	2-3 razy w tygodniu	0,61	0,69	0,72	0,85
	4-6 razy w tygodniu	0,31	0,48	0,45	0,45
	codziennie	0,24	0,53	0,45	0,53

TABL. P/1 BŁĄD STANDARDOWY DLA WYBRANYCH ZMIENNYCH I WOJEWÓDZTW (DOK.)

Wyszczególnienie		Święto- krzyskie	Warmiń- sko-ma- zurskie	Wielko- polskie	Zachod- niopo- morskie
SAMOOCENA STANU ZDROWIA	bardzo dobre	1,35	1,32	1,45	1,68
	dobre	1,58	1,44	1,60	1,59
	takie sobie, ani dobre ani złe	1,16	1,13	1,03	1,11
	złe	0,91	0,60	0,56	0,65
	bardzo złe	0,34	0,29	0,22	0,30
DŁUGOTRWAŁE PROBLEMY ZDROWOTNE	tak	1,30	1,30	1,25	1,33
	nie	1,30	1,30	1,25	1,36
NIEPEŁNOSPRAWNOŚĆ BIOLOGICZNA UE	tak, poważnie ograniczona	0,56	0,60	0,50	0,66
	tak, ograniczona, ale niezbyt poważnie	0,79	0,91	0,79	1,02
	nie, nie ma ograniczeń	1,07	1,05	0,92	1,20
CHORUJĄCY PRZEWLEKLE OBECNIE	choruje przewlekłe	1,44	1,34	1,30	1,47
	nie choruje przewlekłe	1,44	1,34	1,30	1,47
NIEPEŁNOSPRAWNOŚĆ WG KRYTERIUM NSP	prawnie i biologicznie	0,40	0,49	0,41	0,49
	tylko prawnie	0,46	0,58	0,53	0,64
	tylko biologicznie	0,35	0,35	0,29	0,38
	sprawni	0,77	0,86	0,73	0,84
POBYT W SZPITALU Z 1 NOCLEGIEM	był leczony	0,73	0,75	0,67	0,73
	nie był leczony	0,73	0,75	0,67	0,74
LECZENIE W SZPITALU JEDNEGO DNIA	był leczony	0,36	0,33	0,36	0,50
	nie był leczony	0,36	0,33	0,36	0,50
WIZYTA U LEKARZA DENTYSTY	w ciągu ostatnich 12 miesięcy	1,44	1,50	1,42	1,69
	ponad rok temu lub dawniej	1,32	1,54	1,36	1,71
	nigdy nie był leczony	0,66	0,53	0,49	0,54
WIZYTA U LEKARZA I KONTAKTU	w ciągu ostatnich 12 miesięcy	1,38	1,40	1,14	1,35
	ponad rok temu lub dawniej	1,32	1,44	1,11	1,31
	nigdy nie był leczony	0,24	0,21	0,18	0,19
WIZYTA U LEKARZA SPECJALISTY	w ciągu ostatnich 12 miesięcy	1,31	1,22	1,38	1,42
	ponad rok temu lub dawniej	1,75	1,49	1,28	1,44
	nigdy nie był leczony	1,58	1,22	1,12	1,18
ZAŻYWANIE LEKÓW W CIĄGU OSTATNICH 2 TYGODNI	przepisane i nieprzepisane	1,22	1,27	1,12	1,21
	tylko przepisane	1,10	1,06	1,00	1,07
	tylko nieprzepisane	1,21	1,39	1,16	1,59
	nie brał	1,40	1,44	1,38	1,58
WAGA CIAŁA	niedowaga	0,47	0,37	0,44	0,60
	w normie	1,37	1,70	1,10	1,68
	nadwaga	1,24	1,60	1,09	1,35
	otyłość	0,93	1,17	0,93	1,12
PALENIE TYTONIU	tak, codziennie	1,16	1,26	1,05	1,33
	tak, okazjonalnie	0,45	0,66	0,61	0,48
	w ogóle nie palę	1,20	1,37	1,20	1,45
PICIE ALKOHOLU	nigdy	1,58	1,28	1,16	1,26
	1 raz w miesiącu lub rzadziej	1,50	1,45	1,39	1,51
	2-4 razy w miesiącu	1,39	1,26	1,19	1,15
	2-3 razy w tygodniu	0,47	0,65	0,42	0,54
	4-6 razy w tygodniu	0,22	0,34	0,30	0,32
	codziennie	0,36	0,32	0,40	0,36

TABL. P/2 BŁĄD STANDARDOWY DLA WYBRANYCH ZMIENNYCH WEDŁUG GRUP WIEKU ORAZ WOJEWÓDZTW

POLSKA

Wyszczególnienie		Grupy wieku				
		0-14 lat	15-29	30-49	50-69	70 lat i więcej
SAMOOCENA STANU ZDROWIA	bardzo dobre	1,0	0,9	0,6	0,3	0,2
	dobre	1,0	0,9	0,7	0,6	0,7
	takie sobie, ani dobre ani złe	0,4	0,4	0,6	0,6	0,9
	złe	0,2	0,2	0,2	0,4	0,8
	bardzo złe	0,1	0,1	0,1	0,2	0,5
DŁUGOTRWĄLE PROBLEMY ZDROWOTNE	tak	0,6	0,6	0,6	0,6	0,5
	nie	0,6	0,6	0,6	0,6	0,5
NIEPEŁNOSPRAWNOŚĆ BIOLOGICZNA UE	tak, poważnie ograniczona	0,1	0,2	0,2	0,4	0,9
	tak, ograniczona, ale niezbyt poważnie	0,3	0,3	0,4	0,6	0,9
	nie, nie ma ograniczeń	0,3	0,4	0,5	0,6	0,9
CHORUJĄCY PRZEWLEKLE OBECNIE	choruje przewlekłe	0,7	0,7	0,6	0,5	0,4
	nie choruje przewlekłe	0,7	0,7	0,6	0,5	0,4
NIEPEŁNOSPRAWNOŚĆ WG KRYTERIUM NSP	prawnie i biologicznie	0,1	0,1	0,2	0,3	0,6
	tylko prawnie	0,2	0,2	0,2	0,4	0,7
	tylko biologicznie	0,1	0,1	0,1	0,2	0,7
	sprawni	0,3	0,3	0,3	0,5	1,0
POBYT W SZPITALU Z 1 NOCLEGIEM	był leczony	0,5	0,3	0,3	0,4	0,8
	nie był leczony	0,5	0,3	0,3	0,4	0,8
LECZENIE W SZPITALU JEDNEGO DNIA	był leczony	0,3	0,2	0,2	0,3	0,4
	nie był leczony	0,3	0,2	0,2	0,3	0,4
WIZYTA U LEKARZA DENTYSTY	w ciągu ostatnich 12 miesięcy	0,9	0,7	0,7	0,6	0,7
	ponad rok temu lub dawniej	0,8	0,7	0,7	0,6	0,9
	nigdy nie był leczony	0,7	0,1	0,1	0,2	0,3
WIZYTA U LEKARZA I KONTAKTU	w ciągu ostatnich 12 miesięcy	0,6	0,8	0,6	0,5	0,6
	ponad rok temu lub dawniej	0,6	0,8	0,6	0,5	0,5
	nigdy nie był leczony	0,2	0,1	0,2	0,1	0,1
WIZYTA U LEKARZA SPECJALISTY	w ciągu ostatnich 12 miesięcy	0,9	0,7	0,6	0,6	0,9
	ponad rok temu lub dawniej	0,8	0,8	0,6	0,6	0,8
	nigdy nie był leczony	0,9	0,7	0,5	0,3	0,3
ZAŻYWANIE LEKÓW W CIĄGU OSTATNICH 2 TYGODNI	przepisane i nieprzepisane	0,7	0,5	0,5	0,6	1,0
	tylko przepisane	0,6	0,5	0,4	0,6	1,0
	tylko nieprzepisane	0,9	0,8	0,6	0,5	0,4
	nie brał	0,9	0,9	0,6	0,5	0,5
WAGA CIAŁA	niedowaga	x	0,4	0,2	0,1	0,2
	w normie	x	0,8	0,7	0,6	0,9
	nadwaga	x	0,6	0,6	0,6	0,9
	otyłość	x	0,3	0,5	0,5	0,8
PALENIE TYTONIU	tak, codziennie	x	0,6	0,6	0,6	0,4
	tak, okazjonalnie	x	0,4	0,3	0,3	0,2
	w ogóle nie palę	x	0,7	0,7	0,6	0,5
PICIE ALKOHOLU	nigdy	x	0,8	0,4	0,5	1,0
	1 raz w miesiącu lub rzadziej	x	0,8	0,7	0,6	0,9
	2-4 razy w miesiącu	x	0,7	0,6	0,5	0,6
	2-3 razy w tygodniu	x	0,4	0,3	0,3	0,2
	4-6 razy w tygodniu	x	0,2	0,2	0,2	0,1
	codziennie	x	0,2	0,3	0,2	0,2

TABL. P/2 BŁĄD STANDARDOWY DLA WYBRANYCH ZMIENNYCH WEDŁUG GRUP WIEKU ORAZ WOJEWÓDZTW (CD.)

Województwo Dolnośląskie

Wyszczególnienie		Grupy wieku				
		0-14 lat	15-29	30-49	50-69	70 lat i więcej
SAMOOCENA STANU ZDROWIA	bardzo dobre	3,5	3,3	2,2	1,1	0,5
	dobre	3,4	3,1	2,7	2,2	2,4
	takie sobie, ani dobre ani złe	1,3	1,8	2,1	2,2	3,2
	złe	0,7	0,6	0,8	1,7	3,0
	bardzo złe	0,4	0,0	0,5	1,0	2,2
DŁUGOTRWĄŁE PROBLEMY ZDROWOTNE	tak	2,2	2,5	2,2	2,1	1,5
	nie	2,2	2,6	2,3	2,1	1,5
NIEPEŁNOSPRAWNOŚĆ BIOLOGICZNA UE	tak, poważnie ograniczona	0,7	0,6	0,7	1,5	3,1
	tak, ograniczona, ale niezbyt poważnie	0,9	1,2	1,3	1,7	3,3
	nie, nie ma ograniczeń	1,0	1,3	1,4	2,2	2,9
CHORUJĄCY PRZEWLEKLE OBECNIE	choruje przewlekłe	2,8	2,8	2,4	1,8	1,2
	nie choruje przewlekłe	2,8	2,8	2,4	1,8	1,2
NIEPEŁNOSPRAWNOŚĆ WG KRYTERIUM NSP	prawnie i biologicznie	0,7	0,6	0,6	1,3	2,2
	tylko prawnie	0,6	0,8	0,8	1,3	2,4
	tylko biologicznie	0,0	0,2	0,4	0,7	2,5
	sprawni	0,9	1,0	1,1	2,0	3,2
POBYT W SZPITALU Z 1 NOCLEGIEM	był leczony	1,9	1,1	1,2	1,3	2,8
	nie był leczony	1,9	1,1	1,2	1,3	2,8
LECZENIE W SZPITALU JEDNEGO DNIA	był leczony	0,9	0,9	0,6	0,7	1,1
	nie był leczony	0,9	0,9	0,6	0,7	1,1
WIZYTA U LEKARZA DENTYSTY	w ciągu ostatnich 12 miesięcy	3,3	3,0	2,5	2,2	2,8
	ponad rok temu lub dawniej	2,6	3,1	2,6	2,2	3,0
	nigdy nie był leczony	2,7	0,2	0,5	0,8	0,9
WIZYTA U LEKARZA I KONTAKTU	w ciągu ostatnich 12 miesięcy	2,4	2,6	2,4	2,0	1,9
	ponad rok temu lub dawniej	1,8	2,5	2,3	2,0	1,9
	nigdy nie był leczony	1,3	0,1	0,7	0,3	0,0
WIZYTA U LEKARZA SPECJALISTY	w ciągu ostatnich 12 miesięcy	3,4	2,4	2,4	2,1	3,1
	ponad rok temu lub dawniej	2,5	2,5	2,2	2,0	3,1
	nigdy nie był leczony	3,4	2,0	1,8	1,1	0,6
ZAŻYWANIE LEKÓW W CIĄGU OSTATNICH 2 TYGODNI	przepisane i nieprzepisane	2,9	1,9	1,8	2,2	3,7
	tylko przepisane	2,4	1,9	1,6	2,1	3,5
	tylko nieprzepisane	3,1	2,8	2,4	1,8	1,6
	nie brał	3,2	2,8	2,6	2,2	1,4
WAGA CIAŁA	niedowaga	x	1,6	0,6	0,5	0,7
	w normie	x	2,8	2,2	2,0	3,5
	nadwaga	x	2,8	2,2	2,1	3,4
	otyłość	x	1,1	1,7	2,0	2,3
PALENIE TYTONIU	tak, codziennie	x	2,6	2,5	2,4	1,2
	tak, okazjonalnie	x	1,3	1,1	0,9	0,8
	w ogóle nie palę	x	2,9	2,5	2,3	1,5
PICIE ALKOHOLU	nigdy	x	2,8	1,7	1,8	3,3
	1 raz w miesiącu lub rzadziej	x	2,8	2,8	2,3	3,1
	2-4 razy w miesiącu	x	3,1	2,7	2,0	1,7
	2-3 razy w tygodniu	x	1,3	1,3	1,1	0,4
	4-6 razy w tygodniu	x	1,0	0,7	0,7	0,6
	codziennie	x	0,7	0,9	0,8	0,7

TABL. P/2 BŁĄD STANDARDOWY DLA WYBRANYCH ZMIENNYCH WEDŁUG GRUP WIEKU ORAZ WOJEWÓDZTW (CD.)

Województwo Kujawsko-pomorskie

Wyszczególnienie		Grupy wieku				
		0-14 lat	15-29	30-49	50-69	70 lat i więcej
SAMOOCENA STANU ZDROWIA	bardzo dobre	3,8	3,0	2,6	1,0	1,0
	dobre	3,6	2,9	2,5	2,6	2,5
	takie sobie, ani dobre ani złe	1,4	1,8	2,3	2,4	3,3
	złe	0,5	0,0	0,9	1,9	3,0
	bardzo złe	0,2	0,0	0,5	0,8	2,1
DŁUGOTRWAŁE PROBLEMY ZDROWOTNE	tak	2,5	2,2	2,8	2,4	1,7
	nie	2,5	2,2	2,8	2,3	1,7
NIEPEŁNOSPRAWNOŚĆ BIOLOGICZNA UE	tak, poważnie ograniczona	0,5	0,9	1,2	1,4	3,2
	tak, ograniczona, ale niezbyt poważnie	1,2	0,8	1,5	2,0	3,0
	nie, nie ma ograniczeń	1,3	1,3	2,0	2,5	3,0
CHORUJĄCY PRZEWLEKLE OBECNIE	choruje przewlekle	3,4	2,5	2,8	2,3	1,7
	nie choruje przewlekle	3,4	2,5	2,8	2,3	1,7
NIEPEŁNOSPRAWNOŚĆ WG KRYTERIUM NSP	prawnie i biologicznie	0,5	0,6	0,8	1,0	2,5
	tylko prawnie	1,2	0,9	1,1	1,5	2,5
	tylko biologicznie	0,2	0,7	0,6	0,9	2,4
	sprawni	1,3	1,3	1,7	1,8	3,5
POBYT W SZPITALU Z 1 NOCLEGIEM	był leczony	1,7	1,0	1,2	1,8	2,7
	nie był leczony	1,7	1,0	1,2	1,8	2,7
LECZENIE W SZPITALU JEDNEGO DNIA	był leczony	0,8	0,6	0,8	1,0	1,2
	nie był leczony	0,8	0,6	0,8	1,0	1,2
WIZYTA U LEKARZA DENTYSTY	w ciągu ostatnich 12 miesięcy	3,4	2,7	2,2	2,0	2,3
	ponad rok temu lub dawniej	3,2	2,8	2,2	2,2	3,0
	nigdy nie był leczony	3,3	0,4	0,9	0,8	1,6
WIZYTA U LEKARZA I KONTAKTU	w ciągu ostatnich 12 miesięcy	2,5	2,8	2,3	2,4	2,0
	ponad rok temu lub dawniej	2,4	2,8	2,3	2,4	1,9
	nigdy nie był leczony	0,1	0,3	0,2	0,0	0,6
WIZYTA U LEKARZA SPECJALISTY	w ciągu ostatnich 12 miesięcy	3,2	3,0	2,3	2,6	3,6
	ponad rok temu lub dawniej	2,9	2,9	2,0	2,5	3,3
	nigdy nie był leczony	3,7	2,9	1,8	1,4	1,2
ZAŻYWANIE LEKÓW W CIĄGU OSTATNICH 2 TYGODNI	przepisane i nieprzepisane	2,8	2,2	2,2	2,3	3,7
	tylko przepisane	2,5	1,9	1,8	2,3	3,7
	tylko nieprzepisane	3,5	3,0	2,4	1,9	1,4
	nie brał	3,5	3,0	2,2	1,9	1,4
WAGA CIAŁA	niedowaga	x	1,2	0,7	0,5	0,5
	w normie	x	2,8	2,6	2,1	3,1
	nadwaga	x	2,3	2,3	2,3	3,4
	otyłość	x	1,4	1,7	1,8	3,1
PALENIE TYTONIU	tak, codziennie	x	2,6	2,8	2,5	1,7
	tak, okazjonalnie	x	1,1	1,2	0,9	0,9
	w ogóle nie palę	x	2,8	2,8	2,5	2,1
PICIE ALKOHOLU	nigdy	x	3,1	1,9	2,4	3,8
	1 raz w miesiącu lub rzadziej	x	2,7	2,5	2,5	3,8
	2-4 razy w miesiącu	x	2,5	2,3	2,0	1,8
	2-3 razy w tygodniu	x	1,7	1,1	0,7	0,9
	4-6 razy w tygodniu	x	0,6	0,8	0,8	0,3
	codziennie	x	0,6	0,5	0,7	0,6

TABL. P/2 BŁĄD STANDARDOWY DLA WYBRANYCH ZMIENNYCH WEDŁUG GRUP WIEKU ORAZ WOJEWÓDZTW (CD.)

Województwo Lubelskie

Wyszczególnienie		Grupy wieku				
		0-14 lat	15-29	30-49	50-69	70 lat i więcej
SAMOOCENA STANU ZDROWIA	bardzo dobre	4,0	3,1	1,6	0,8	0,7
	dobre	3,8	3,1	2,3	2,1	1,6
	takie sobie, ani dobre ani złe	1,7	1,3	2,0	2,3	2,7
	złe	0,5	0,6	1,2	1,8	2,9
	bardzo złe	0,2	0,3	0,1	0,7	1,8
DŁUGOTRWĄŁE PROBLEMY ZDROWOTNE	tak	2,0	2,3	2,2	2,0	1,4
	nie	2,0	2,3	2,2	2,0	1,4
NIEPEŁNOSPRAWNOŚĆ BIOLOGICZNA UE	tak, poważnie ograniczona	0,4	0,6	0,7	1,3	2,6
	tak, ograniczona, ale niezbyt poważnie	1,0	0,9	1,4	2,4	2,8
	nie, nie ma ograniczeń	1,1	1,2	1,6	2,7	2,7
CHORUJĄCY PRZEWLEKLE OBECNIE	choruje przewlekłe	2,8	2,5	2,6	1,9	1,4
	nie choruje przewlekłe	2,8	2,5	2,6	1,9	1,4
NIEPEŁNOSPRAWNOŚĆ WG KRYTERIUM NSP	prawnie i biologicznie	0,4	0,4	0,7	0,9	2,5
	tylko prawnie	0,7	0,6	1,1	1,6	2,2
	tylko biologicznie	0,0	0,5	0,3	0,7	2,3
	sprawni	0,8	1,0	1,3	2,0	3,1
POBYT W SZPITALU Z 1 NOCLEGIEM	był leczony	1,9	1,1	0,9	1,8	2,5
	nie był leczony	1,9	1,1	0,9	1,8	2,5
LECZENIE W SZPITALU JEDNEGO DNIA	był leczony	1,0	1,3	0,5	1,3	1,2
	nie był leczony	1,0	1,3	0,5	1,3	1,2
WIZYTA U LEKARZA DENTYSTY	w ciągu ostatnich 12 miesięcy	4,2	2,7	2,4	2,0	1,8
	ponad rok temu lub dawniej	3,1	2,7	2,5	2,1	2,7
	nigdy nie był leczony	3,4	0,1	0,6	0,5	1,1
WIZYTA U LEKARZA I KONTAKTU	w ciągu ostatnich 12 miesięcy	1,9	2,7	2,5	1,8	1,6
	ponad rok temu lub dawniej	1,8	2,7	2,5	1,7	1,5
	nigdy nie był leczony	0,4	0,3	0,4	0,1	0,0
WIZYTA U LEKARZA SPECJALISTY	w ciągu ostatnich 12 miesięcy	3,1	2,6	2,0	2,3	2,9
	ponad rok temu lub dawniej	3,5	2,6	2,1	2,3	2,7
	nigdy nie był leczony	3,4	2,1	1,3	0,7	0,7
ZAŻYWANIE LEKÓW W CIĄGU OSTATNICH 2 TYGODNI	przepisane i nieprzepisane	2,7	1,9	1,9	2,5	3,1
	tylko przepisane	1,7	1,4	1,8	2,0	3,3
	tylko nieprzepisane	2,7	2,6	2,4	1,5	1,2
	nie brał	4,0	3,0	2,7	1,8	1,4
WAGA CIAŁA	niedowaga	x	3,1	0,5	0,3	0,5
	w normie	x	3,0	2,3	1,8	3,0
	nadwaga	x	2,0	2,4	2,2	3,0
	otyłość	x	0,7	1,5	2,1	2,8
PALENIE TYTONIU	tak, codziennie	x	2,0	2,0	1,8	1,2
	tak, okazjonalnie	x	2,0	1,2	1,0	0,5
	w ogóle nie palę	x	2,5	2,2	2,0	1,3
PICIE ALKOHOLU	nigdy	x	2,7	1,7	2,2	2,7
	1 raz w miesiącu lub rzadziej	x	2,7	1,9	2,3	2,5
	2-4 razy w miesiącu	x	2,3	2,3	1,6	1,5
	2-3 razy w tygodniu	x	1,3	1,0	0,8	0,4
	4-6 razy w tygodniu	x	0,4	0,6	0,3	0,4
	codziennie	x	0,3	0,9	0,5	0,7

TABL. P/2 BŁĄD STANDARDOWY DLA WYBRANYCH ZMIENNYCH WEDŁUG GRUP WIEKU ORAZ WOJEWÓDZTW (CD.)

Województwo Lubuskie

Wyszczególnienie		Grupy wieku				
		0-14 lat	15-29	30-49	50-69	70 lat i więcej
SAMOOCENA STANU ZDROWIA	bardzo dobre	3,7	4,1	2,4	1,2	0,5
	dobre	3,7	4,1	2,8	2,5	2,6
	takie sobie, ani dobre ani złe	1,4	1,5	2,2	2,3	3,6
	złe	0,7	0,5	1,2	1,7	3,8
	bardzo złe	0,0	0,0	0,4	0,9	2,7
DŁUGOTRWĄŁE PROBLEMY ZDROWOTNE	tak	2,2	2,2	2,9	2,3	2,1
	nie	2,2	2,2	2,9	2,3	2,1
NIEPEŁNOSPRAWNOŚĆ BIOLOGICZNA UE	tak, poważnie ograniczona	1,1	0,5	0,7	1,4	3,1
	tak, ograniczona, ale niezbyt poważnie	1,0	1,3	1,8	2,2	3,6
	nie, nie ma ograniczeń	1,5	1,5	1,9	2,4	3,8
CHORUJĄCY PRZEWLEKLE OBECNIE	choruje przewlekle	2,8	2,5	2,9	2,1	1,4
	nie choruje przewlekle	2,8	2,5	2,9	2,1	1,4
NIEPEŁNOSPRAWNOŚĆ WG KRYTERIUM NSP	prawnie i biologicznie	0,7	0,3	0,5	1,2	2,6
	tylko prawnie	0,7	0,8	0,9	2,0	3,3
	tylko biologicznie	0,8	0,4	0,6	0,9	2,1
	sprawni	1,3	0,9	1,2	2,2	4,1
POBYT W SZPITALU Z 1 NOCLEGIEM	był leczony	1,4	1,5	1,4	1,4	3,9
	nie był leczony	1,4	1,5	1,4	1,4	3,9
LECZENIE W SZPITALU JEDNEGO DNIA	był leczony	1,1	0,6	0,6	0,7	1,8
	nie był leczony	1,1	0,6	0,6	0,7	1,8
WIZYTA U LEKARZA DENTYSTY	w ciągu ostatnich 12 miesięcy	3,8	3,4	2,7	2,5	2,8
	ponad rok temu lub dawniej	3,4	3,3	2,7	2,7	3,5
	nigdy nie był leczony	2,9	0,5	0,8	1,0	1,3
WIZYTA U LEKARZA I KONTAKTU	w ciągu ostatnich 12 miesięcy	2,3	3,3	2,7	2,0	2,2
	ponad rok temu lub dawniej	2,3	3,2	2,7	1,9	2,2
	nigdy nie był leczony	0,3	0,5	0,2	0,1	0,0
WIZYTA U LEKARZA SPECJALISTY	w ciągu ostatnich 12 miesięcy	3,7	3,0	2,6	2,2	4,1
	ponad rok temu lub dawniej	3,8	3,1	2,6	2,2	3,8
	nigdy nie był leczony	3,4	3,2	1,5	1,1	1,2
ZAŻYWANIE LEKÓW W CIĄGU OSTATNICH 2 TYGODNI	przepisane i nieprzepisane	2,2	1,8	2,0	2,2	3,8
	tylko przepisane	1,6	1,7	2,1	2,3	3,4
	tylko nieprzepisane	3,5	3,5	2,0	2,1	1,8
	nie brał	4,0	3,5	2,8	1,9	2,0
WAGA CIAŁA	niedowaga	x	2,1	0,7	0,6	1,2
	w normie	x	3,0	2,8	2,2	3,7
	nadwaga	x	2,7	2,5	2,2	4,1
	otyłość	x	1,4	1,9	2,4	3,5
PALENIE TYTONIU	tak, codziennie	x	2,9	2,6	2,4	2,3
	tak, okazjonalnie	x	2,0	1,0	1,0	0,3
	w ogóle nie palę	x	3,4	2,7	2,5	2,3
PICIE ALKOHOLU	nigdy	x	3,2	1,9	2,2	4,4
	1 raz w miesiącu lub rzadziej	x	3,7	3,0	2,2	4,3
	2-4 razy w miesiącu	x	2,9	2,8	2,1	1,8
	2-3 razy w tygodniu	x	1,2	1,5	1,1	0,6
	4-6 razy w tygodniu	x	0,7	0,7	0,6	0,5
	codziennie	x	1,0	0,6	0,8	0,5

TABL. P/2 BŁĄD STANDARDOWY DLA WYBRANYCH ZMIENNYCH WEDŁUG GRUP WIEKU ORAZ WOJEWÓDZTW (CD.)

Województwo Łódzkie

Wyszczególnienie		Grupy wieku				
		0-14 lat	15-29	30-49	50-69	70 lat i więcej
SAMOOCENA STANU ZDROWIA	bardzo dobre	3,2	3,0	2,1	0,8	0,4
	dobre	3,6	2,8	2,3	2,1	1,7
	takie sobie, ani dobre ani złe	1,9	1,6	1,5	2,0	3,1
	złe	0,5	0,6	0,9	1,3	3,2
	bardzo złe	0,2	0,0	0,2	0,7	2,0
DŁUGOTRWĄŁE PROBLEMY ZDROWOTNE	tak	2,2	2,5	2,1	1,9	1,3
	nie	2,2	2,4	2,1	1,9	1,3
NIEPEŁNOSPRAWNOŚĆ BIOLOGICZNA UE	tak, poważnie ograniczona	0,5	0,5	0,6	1,3	3,0
	tak, ograniczona, ale niezbyt poważnie	0,7	1,2	1,2	2,0	3,0
	nie, nie ma ograniczeń	0,9	1,4	1,4	2,2	3,1
CHORUJĄCY PRZEWLEKLE OBECNIE	choruje przewlekle	2,4	2,7	2,1	1,8	1,4
	nie choruje przewlekle	2,4	2,7	2,1	1,8	1,4
NIEPEŁNOSPRAWNOŚĆ WG KRYTERIUM NSP	prawnie i biologicznie	0,4	0,5	0,4	1,0	1,8
	tylko prawnie	0,7	0,8	0,8	1,4	2,4
	tylko biologicznie	0,4	0,3	0,4	0,6	2,8
	sprawni	0,9	1,1	1,0	1,8	3,4
POBYT W SZPITALU Z 1 NOCLEGIEM	był leczony	2,0	1,1	1,0	1,4	2,7
	nie był leczony	2,0	1,1	1,0	1,4	2,7
LECZENIE W SZPITALU JEDNEGO DNIA	był leczony	1,0	0,8	0,5	0,6	1,5
	nie był leczony	1,0	0,8	0,5	0,6	1,5
WIZYTA U LEKARZA DENTYSTY	w ciągu ostatnich 12 miesięcy	3,2	2,6	2,2	1,9	2,0
	ponad rok temu lub dawniej	2,3	2,3	2,0	2,0	2,5
	nigdy nie był leczony	2,3	1,1	0,5	0,5	1,1
WIZYTA U LEKARZA I KONTAKTU	w ciągu ostatnich 12 miesięcy	2,7	2,3	2,2	1,7	1,5
	ponad rok temu lub dawniej	2,7	2,2	2,1	1,7	1,5
	nigdy nie był leczony	0,3	0,4	0,5	0,2	0,0
WIZYTA U LEKARZA SPECJALISTY	w ciągu ostatnich 12 miesięcy	2,9	2,5	2,0	2,2	2,9
	ponad rok temu lub dawniej	2,4	2,8	2,1	2,0	2,6
	nigdy nie był leczony	3,2	2,8	1,3	1,0	0,9
ZAŻYWANIE LEKÓW W CIĄGU OSTATNICH 2 TYGODNI	przepisane i nieprzepisane	2,6	1,6	1,7	2,0	3,0
	tylko przepisane	2,7	1,8	1,7	2,0	3,1
	tylko nieprzepisane	2,5	2,5	2,0	1,3	1,3
	nie brał	3,1	2,6	2,0	1,7	1,1
WAGA CIAŁA	niedowaga	x	1,8	0,4	0,3	1,3
	w normie	x	2,5	2,0	2,1	2,7
	nadwaga	x	2,0	2,0	2,0	3,2
	otyłość	x	1,0	1,4	1,9	2,3
PALENIE TYTONIU	tak, codziennie	x	2,0	2,0	1,9	1,2
	tak, okazjonalnie	x	1,4	1,1	0,9	1,0
	w ogóle nie palę	x	2,5	2,1	2,0	1,9
PICIE ALKOHOLU	nigdy	x	2,4	1,4	1,9	3,2
	1 raz w miesiącu lub rzadziej	x	2,8	2,1	2,1	3,2
	2-4 razy w miesiącu	x	2,1	2,1	1,7	1,9
	2-3 razy w tygodniu	x	1,0	1,0	0,7	0,4
	4-6 razy w tygodniu	x	0,8	0,6	0,6	0,4
	codziennie	x	0,7	0,8	0,7	0,4

TABL. P/2 BŁĄD STANDARDOWY DLA WYBRANYCH ZMIENNYCH WEDŁUG GRUP WIEKU ORAZ WOJEWÓDZTW(CD.)

Województwo Małopolskie

Wyszczególnienie		Grupy wieku				
		0-14 lat	15-29	30-49	50-69	70 lat i więcej
SAMOOCENA STANU ZDROWIA	bardzo dobre	3,9	4,1	2,0	0,9	0,8
	dobre	3,8	4,3	2,7	2,4	2,8
	takie sobie, ani dobre ani złe	1,6	1,5	2,3	2,6	3,5
	złe	0,7	0,7	0,6	1,8	3,2
	bardzo złe	0,0	0,0	0,6	0,6	2,0
DŁUGOTRWĄŁE PROBLEMY ZDROWOTNE	tak	2,1	2,3	2,6	2,2	1,4
	nie	2,1	2,3	2,6	2,2	1,3
NIEPEŁNOSPRAWNOŚĆ BIOLOGICZNA UE	tak, poważnie ograniczona	0,1	0,6	0,7	1,5	3,2
	tak, ograniczona, ale niezbyt poważnie	1,1	1,4	1,6	2,4	3,1
	nie, nie ma ograniczeń	1,2	1,6	1,8	2,7	2,9
CHORUJĄCY PRZEWLEKLE OBECNIE	choruje przewlekłe	2,6	3,1	2,6	2,0	1,0
	nie choruje przewlekłe	2,6	3,1	2,6	2,0	1,0
NIEPEŁNOSPRAWNOŚĆ WG KRYTERIUM NSP	prawnie i biologicznie	0,1	0,5	0,6	1,3	3,0
	tylko prawnie	0,7	0,8	0,8	2,1	3,1
	tylko biologicznie	0,0	0,4	0,4	0,8	1,9
	sprawni	0,7	1,0	1,1	2,4	3,4
POBYT W SZPITALU Z 1 NOCLEGIEM	był leczony	1,8	1,1	1,3	1,4	2,4
	nie był leczony	1,8	1,1	1,3	1,4	2,4
LECZENIE W SZPITALU JEDNEGO DNIA	był leczony	0,9	0,7	0,7	0,9	1,6
	nie był leczony	0,9	0,7	0,7	0,9	1,6
WIZYTA U LEKARZA DENTYSTY	w ciągu ostatnich 12 miesięcy	3,9	3,1	2,6	2,4	2,2
	ponad rok temu lub dawniej	2,9	2,9	2,7	2,6	2,8
	nigdy nie był leczony	2,7	0,5	0,7	0,5	1,5
WIZYTA U LEKARZA I KONTAKTU	w ciągu ostatnich 12 miesięcy	2,9	3,1	2,5	2,1	2,4
	ponad rok temu lub dawniej	2,8	3,1	2,5	2,1	2,3
	nigdy nie był leczony	0,9	0,3	1,0	0,1	0,5
WIZYTA U LEKARZA SPECJALISTY	w ciągu ostatnich 12 miesięcy	3,6	3,1	2,2	2,6	3,2
	ponad rok temu lub dawniej	2,8	3,3	2,5	2,5	3,3
	nigdy nie był leczony	3,7	2,5	2,1	1,1	1,5
ZAŻYWANIE LEKÓW W CIĄGU OSTATNICH 2 TYGODNI	przepisane i nieprzepisane	2,4	1,7	2,1	2,4	3,4
	tylko przepisane	2,3	2,0	1,6	2,4	3,4
	tylko nieprzepisane	3,5	3,4	2,6	1,5	1,7
	nie brał	3,9	4,3	2,4	1,7	1,8
WAGA CIAŁA	niedowaga	x	0,9	0,4	0,4	0,0
	w normie	x	2,7	2,5	2,1	3,4
	nadwaga	x	2,1	2,5	2,4	3,1
	otyłość	x	1,0	1,6	2,0	2,8
PALENIE TYTONIU	tak, codziennie	x	2,2	2,3	1,8	1,3
	tak, okazjonalnie	x	1,3	1,3	1,2	0,9
	w ogóle nie palę	x	2,5	2,4	2,0	1,5
PICIE ALKOHOLU	nigdy	x	3,1	1,7	1,9	3,4
	1 raz w miesiącu lub rzadziej	x	3,3	2,8	2,6	3,3
	2-4 razy w miesiącu	x	3,3	2,5	2,0	1,8
	2-3 razy w tygodniu	x	1,7	1,3	0,9	0,6
	4-6 razy w tygodniu	x	0,6	0,9	0,6	0,0
	codziennie	x	1,0	0,8	0,8	0,4

TABL. P/2 BŁĄD STANDARDOWY DLA WYBRANYCH ZMIENNYCH WEDŁUG GRUP WIEKU ORAZ WOJEWÓDZTW (CD.)

Województwo Mazowieckie

Wyszczególnienie		Grupy wieku				
		0-14 lat	15-29	30-49	50-69	70 lat i więcej
SAMOOCENA STANU ZDROWIA	bardzo dobre	3,1	2,9	1,8	0,9	0,7
	dobre	3,0	2,7	2,0	1,9	2,4
	takie sobie, ani dobre ani złe	1,4	1,2	1,8	2,0	3,2
	złe	0,3	0,8	0,7	1,4	2,6
	bardzo złe	0,0	0,1	0,2	0,8	1,6
DŁUGOTRWĄLE PROBLEMY ZDROWOTNE	tak	1,9	1,7	1,7	1,7	1,6
	nie	1,9	1,7	1,7	1,8	1,5
NIEPEŁNOSPRAWNOŚĆ BIOLOGICZNA UE	tak, poważnie ograniczona	0,6	0,4	0,6	1,3	2,9
	tak, ograniczona, ale niezbyt poważnie	1,0	1,0	1,1	1,7	2,9
	nie, nie ma ograniczeń	1,2	1,1	1,3	1,9	2,9
CHORUJĄCY PRZEWLEKLE OBECNIE	choruje przewlekłe	2,4	2,0	2,0	1,6	1,6
	nie choruje przewlekłe	2,4	2,0	2,0	1,6	1,6
NIEPEŁNOSPRAWNOŚĆ WG KRYTERIUM NSP	prawnie i biologicznie	0,5	0,4	0,5	1,0	1,7
	tylko prawnie	0,9	0,6	0,5	1,1	1,9
	tylko biologicznie	0,3	0,0	0,4	0,9	2,4
	sprawni	1,1	0,7	0,8	1,6	3,1
POBYT W SZPITALU Z 1 NOCLEGIEM	był leczony	1,3	1,1	1,0	1,4	2,7
	nie był leczony	1,3	1,1	1,0	1,4	2,7
LECZENIE W SZPITALU JEDNEGO DNIA	był leczony	1,0	0,7	0,7	1,0	1,3
	nie był leczony	1,0	0,7	0,7	1,0	1,3
WIZYTA U LEKARZA DENTYSTY	w ciągu ostatnich 12 miesięcy	3,0	2,5	2,2	2,2	2,8
	ponad rok temu lub dawniej	2,4	2,6	2,2	2,2	3,2
	nigdy nie był leczony	2,1	0,3	0,4	0,5	1,4
WIZYTA U LEKARZA I KONTAKTU	w ciągu ostatnich 12 miesięcy	1,6	2,3	1,9	1,7	2,0
	ponad rok temu lub dawniej	1,6	2,3	1,8	1,6	1,9
	nigdy nie był leczony	0,1	0,2	0,5	0,4	0,4
WIZYTA U LEKARZA SPECJALISTY	w ciągu ostatnich 12 miesięcy	3,0	2,5	2,0	1,8	3,2
	ponad rok temu lub dawniej	2,6	2,5	2,0	1,7	3,1
	nigdy nie był leczony	2,6	2,2	1,4	1,0	0,4
ZAŻYWANIE LEKÓW W CIĄGU OSTATNICH 2 TYGODNI	przepisane i nieprzepisane	2,0	1,7	1,6	1,9	3,3
	tylko przepisane	2,1	1,4	1,4	1,7	3,4
	tylko nieprzepisane	2,8	2,7	2,0	1,4	1,2
	nie brał	3,2	3,0	2,0	1,5	1,2
WAGA CIAŁA	niedowaga	x	1,2	0,5	0,4	0,2
	w normie	x	2,2	2,0	2,0	3,0
	nadwaga	x	2,1	2,0	2,1	3,1
	otyłość	x	1,0	1,4	1,6	2,3
PALENIE TYTONIU	tak, codziennie	x	2,0	1,8	1,8	1,6
	tak, okazjonalnie	x	1,4	1,1	0,8	0,9
	w ogóle nie palę	x	2,2	1,9	1,9	1,8
PICIE ALKOHOLU	nigdy	x	2,3	1,4	1,7	3,1
	1 raz w miesiącu lub rzadziej	x	2,2	2,1	2,1	3,0
	2-4 razy w miesiącu	x	2,2	2,0	1,6	1,7
	2-3 razy w tygodniu	x	1,0	1,1	0,8	0,0
	4-6 razy w tygodniu	x	0,5	0,6	0,4	0,3
	codziennie	x	0,5	0,7	0,5	1,1

TABL. P/2 BŁĄD STANDARDOWY DLA WYBRANYCH ZMIENNYCH WEDŁUG GRUP WIEKU ORAZ WOJEWÓDZTW (CD.)

Województwo Opolskie

Wyszczególnienie		Grupy wieku				
		0-14 lat	15-29	30-49	50-69	70 lat i więcej
SAMOOCENA STANU ZDROWIA	bardzo dobre	4,8	5,0	2,5	1,4	0,7
	dobre	4,4	4,6	3,0	3,0	3,2
	takie sobie, ani dobre ani złe	1,9	2,2	2,9	2,9	4,1
	złe	0,1	0,4	1,1	2,0	3,4
	bardzo złe	1,2	0,0	0,7	0,5	2,7
DŁUGOTRWAŁE PROBLEMY ZDROWOTNE	tak	2,7	2,8	3,2	2,9	1,7
	nie	2,7	2,9	3,2	2,9	1,7
NIEPEŁNOSPRAWNOŚĆ BIOLOGICZNA UE	tak, poważnie ograniczona	0,7	0,6	1,0	2,2	4,8
	tak, ograniczona, ale niezbyt poważnie	1,5	1,7	2,3	2,4	4,1
	nie, nie ma ograniczeń	1,6	1,8	2,4	3,2	4,0
CHORUJĄCY PRZEWLEKLE OBECNIE	choruje przewlekłe	4,1	3,3	3,4	2,7	1,3
	nie choruje przewlekłe	4,1	3,3	3,4	2,7	1,3
NIEPEŁNOSPRAWNOŚĆ WG KRYTERIUM NSP	prawnie i biologicznie	0,7	0,6	1,0	1,5	3,2
	tylko prawnie	1,6	1,3	1,3	1,7	2,8
	tylko biologicznie	0,0	0,2	0,4	1,8	3,5
	sprawni	1,7	1,4	1,6	2,7	4,8
POBYT W SZPITALU Z 1 NOCLEGIEM	był leczony	2,7	2,1	1,8	1,6	3,8
	nie był leczony	2,7	2,1	1,9	1,6	3,8
LECZENIE W SZPITALU JEDNEGO DNIA	był leczony	1,4	1,2	0,8	0,9	2,2
	nie był leczony	1,4	1,2	0,8	0,9	2,2
WIZYTA U LEKARZA DENTYSTY	w ciągu ostatnich 12 miesięcy	4,8	4,4	3,1	2,7	2,3
	ponad rok temu lub dawniej	4,1	4,5	3,1	2,8	3,2
	nigdy nie był leczony	3,9	0,6	0,8	0,8	1,8
WIZYTA U LEKARZA I KONTAKTU	w ciągu ostatnich 12 miesięcy	2,2	3,4	3,1	2,3	2,7
	ponad rok temu lub dawniej	2,2	3,3	3,0	2,2	2,7
	nigdy nie był leczony	0,4	0,6	1,0	0,0	0,6
WIZYTA U LEKARZA SPECJALISTY	w ciągu ostatnich 12 miesięcy	4,6	3,5	3,2	2,9	3,6
	ponad rok temu lub dawniej	4,4	3,8	3,4	2,7	3,7
	nigdy nie był leczony	3,9	3,0	2,1	1,9	1,7
ZAŻYWANIE LEKÓW W CIĄGU OSTATNICH 2 TYGODNI	przepisane i nieprzepisane	3,4	2,0	2,7	3,2	4,5
	tylko przepisane	2,5	2,4	2,5	2,5	4,2
	tylko nieprzepisane	4,3	5,4	3,1	2,2	1,9
	nie brał	3,8	4,5	2,9	2,2	1,1
WAGA CIAŁA	niedowaga	x	3,6	0,9	0,1	1,2
	w normie	x	4,4	3,2	2,5	3,9
	nadwaga	x	3,0	2,9	2,5	4,0
	otyłość	x	1,8	2,2	2,5	3,4
PALENIE TYTONIU	tak, codziennie	x	3,9	3,6	2,7	2,5
	tak, okazjonalnie	x	1,0	1,2	1,1	0,0
	w ogóle nie palę	x	4,1	3,8	2,9	2,5
PICIE ALKOHOLU	nigdy	x	3,5	2,0	2,5	3,9
	1 raz w miesiącu lub rzadziej	x	4,5	3,2	2,9	3,3
	2-4 razy w miesiącu	x	3,9	2,9	2,2	3,0
	2-3 razy w tygodniu	x	1,9	1,7	1,6	0,3
	4-6 razy w tygodniu	x	1,6	0,6	0,6	1,1
	codziennie	x	0,7	1,6	0,6	0,9

TABL. P/2 BŁĄD STANDARDOWY DLA WYBRANYCH ZMIENNYCH WEDŁUG GRUP WIEKU ORAZ WOJEWÓDZTW (CD.)

Województwo Podkarpackie

Wyszczególnienie		Grupy wieku				
		0-14 lat	15-29	30-49	50-69	70 lat i więcej
SAMOOCENA STANU ZDROWIA	bardzo dobre	3,1	3,4	1,8	0,9	0,2
	dobre	3,1	3,3	2,2	2,4	2,5
	takie sobie, ani dobre ani złe	1,3	1,5	1,9	2,4	3,5
	złe	0,7	0,3	0,7	1,7	3,1
	bardzo złe	0,2	0,0	0,4	0,8	2,1
DŁUGOTRWĄŁE PROBLEMY ZDROWOTNE	tak	1,9	1,8	1,7	2,4	1,7
	nie	1,9	1,8	1,7	2,4	1,7
NIEPEŁNOSPRAWNOŚĆ BIOLOGICZNA UE	tak, poważnie ograniczona	0,5	0,6	0,7	1,2	2,9
	tak, ograniczona, ale niezbyt poważnie	1,0	0,9	1,2	2,0	3,0
	nie, nie ma ograniczeń	1,2	1,1	1,4	2,2	3,2
CHORUJĄCY PRZEWLEKLE OBECNIE	choruje przewlekłe	2,0	1,9	2,1	2,0	1,3
	nie choruje przewlekłe	2,0	1,9	2,1	2,0	1,3
NIEPEŁNOSPRAWNOŚĆ WG KRYTERIUM NSP	prawnie i biologicznie	0,5	0,6	0,7	1,0	1,8
	tylko prawnie	0,5	0,8	0,8	1,9	2,0
	tylko biologicznie	0,1	0,1	0,2	0,6	2,3
	sprawni	0,8	0,9	1,1	2,1	3,0
POBYT W SZPITALU Z 1 NOCLEGIEM	był leczony	1,3	1,0	1,1	1,7	2,4
	nie był leczony	1,3	1,0	1,1	1,7	2,4
LECZENIE W SZPITALU JEDNEGO DNIA	był leczony	0,5	0,3	0,5	0,7	0,9
	nie był leczony	0,5	0,3	0,5	0,7	1,0
WIZYTA U LEKARZA DENTYSTY	w ciągu ostatnich 12 miesięcy	2,5	2,7	2,2	2,2	1,9
	ponad rok temu lub dawniej	2,4	2,6	2,2	2,2	2,8
	nigdy nie był leczony	2,3	0,4	0,4	0,3	1,0
WIZYTA U LEKARZA I KONTAKTU	w ciągu ostatnich 12 miesięcy	2,0	2,7	2,2	1,7	2,2
	ponad rok temu lub dawniej	1,9	2,8	2,1	1,7	2,2
	nigdy nie był leczony	0,4	0,1	0,2	0,0	0,0
WIZYTA U LEKARZA SPECJALISTY	w ciągu ostatnich 12 miesięcy	2,6	2,2	2,2	2,2	3,1
	ponad rok temu lub dawniej	2,6	3,0	2,4	2,1	3,2
	nigdy nie był leczony	3,4	2,8	1,8	1,3	1,0
ZAŻYWANIE LEKÓW W CIĄGU OSTATNICH 2 TYGODNI	przepisane i nieprzepisane	2,1	1,5	1,6	2,3	3,0
	tylko przepisane	1,7	1,4	1,4	2,3	3,3
	tylko nieprzepisane	2,7	2,9	2,1	1,6	1,7
	nie brał	2,9	3,4	2,2	1,7	1,8
WAGA CIAŁA	niedowaga	x	1,2	0,6	0,5	0,8
	w normie	x	2,4	2,2	2,1	3,4
	nadwaga	x	1,9	2,2	2,3	4,0
	otyłość	x	0,9	1,5	2,0	2,9
PALENIE TYTONIU	tak, codziennie	x	2,0	2,0	1,8	1,6
	tak, okazjonalnie	x	1,3	0,9	1,1	1,1
	w ogóle nie palę	x	2,4	2,2	2,1	1,9
PICIE ALKOHOLU	nigdy	x	2,6	1,6	2,2	3,3
	1 raz w miesiącu lub rzadziej	x	2,6	2,1	2,5	3,2
	2-4 razy w miesiącu	x	2,6	2,0	1,7	2,1
	2-3 razy w tygodniu	x	1,3	0,9	1,0	0,6
	4-6 razy w tygodniu	x	0,6	0,6	0,5	0,5
	codziennie	x	0,2	0,6	0,4	0,7

TABL. P/2 BŁĄD STANDARDOWY DLA WYBRANYCH ZMIENNYCH WEDŁUG GRUP WIEKU ORAZ WOJEWÓDZTW (CD.)

Województwo Podlaskie

Wyszczególnienie		Grupy wieku				
		0-14 lat	15-29	30-49	50-69	70 lat i więcej
SAMOOCENA STANU ZDROWIA	bardzo dobre	5,0	4,2	2,6	1,1	0,2
	dobre	4,7	4,2	2,8	2,6	2,7
	takie sobie, ani dobre ani złe	2,0	1,7	2,2	2,4	4,1
	złe	0,4	1,2	1,0	1,9	3,8
	bardzo złe	0,0	0,0	0,4	0,7	2,4
DŁUGOTRWĄŁE PROBLEMY ZDROWOTNE	tak	3,1	2,6	2,6	2,3	2,8
	nie	3,1	2,6	2,6	2,3	2,8
NIEPEŁNOSPRAWNOŚĆ BIOLOGICZNA UE	tak, poważnie ograniczona	0,1	0,9	0,8	1,8	3,4
	tak, ograniczona, ale niezbyt poważnie	1,7	1,4	1,3	2,2	3,6
	nie, nie ma ograniczeń	1,7	1,6	1,5	2,6	3,9
CHORUJĄCY PRZEWLEKLE OBECNIE	choruje przewlekłe	3,2	2,7	2,9	1,9	2,3
	nie choruje przewlekłe	3,2	2,7	2,9	1,9	2,3
NIEPEŁNOSPRAWNOŚĆ WG KRYTERIUM NSP	prawnie i biologicznie	0,1	0,8	0,8	1,6	2,5
	tylko prawnie	0,5	0,8	1,0	1,3	2,3
	tylko biologicznie	0,0	0,4	0,2	1,1	2,5
	sprawni	0,5	1,2	1,3	2,1	3,9
POBYT W SZPITALU Z 1 NOCLEGIEM	był leczony	2,3	1,5	1,5	1,5	3,3
	nie był leczony	2,3	1,5	1,5	1,5	3,3
LECZENIE W SZPITALU JEDNEGO DNIA	był leczony	1,0	0,5	0,6	0,7	1,3
	nie był leczony	1,0	0,5	0,6	0,7	1,3
WIZYTA U LEKARZA DENTYSTY	w ciągu ostatnich 12 miesięcy	4,3	3,2	2,8	2,5	2,6
	ponad rok temu lub dawniej	3,8	3,2	2,8	2,5	3,2
	nigdy nie był leczony	3,5	0,3	0,8	0,6	0,9
WIZYTA U LEKARZA I KONTAKTU	w ciągu ostatnich 12 miesięcy	3,0	3,3	2,7	2,2	3,0
	ponad rok temu lub dawniej	3,0	3,4	2,8	2,1	2,9
	nigdy nie był leczony	0,4	0,0	0,4	0,4	1,1
WIZYTA U LEKARZA SPECJALISTY	w ciągu ostatnich 12 miesięcy	3,7	2,5	2,5	2,7	3,7
	ponad rok temu lub dawniej	2,7	3,1	2,8	2,5	3,9
	nigdy nie był leczony	3,9	3,1	2,1	1,8	2,9
ZAŻYWANIE LEKÓW W CIĄGU OSTATNICH 2 TYGODNI	przepisane i nieprzepisane	3,1	1,8	2,0	2,5	3,7
	tylko przepisane	2,7	2,1	1,8	2,5	3,8
	tylko nieprzepisane	3,4	3,4	2,7	1,8	1,1
	nie brał	4,3	3,5	2,9	2,3	3,1
WAGA CIAŁA	niedowaga	x	1,4	0,4	0,4	0,5
	w normie	x	3,0	2,5	2,6	3,6
	nadwaga	x	2,8	2,4	2,6	3,9
	otyłość	x	0,9	2,0	1,9	3,4
PALENIE TYTONIU	tak, codziennie	x	2,2	2,6	2,7	1,8
	tak, okazjonalnie	x	1,7	1,2	0,7	0,5
	w ogóle nie palę	x	2,6	2,7	2,7	1,9
PICIE ALKOHOLU	nigdy	x	3,3	2,1	2,2	4,4
	1 raz w miesiącu lub rzadziej	x	2,9	2,6	2,8	3,8
	2-4 razy w miesiącu	x	3,5	2,6	2,5	2,9
	2-3 razy w tygodniu	x	1,3	1,6	1,1	0,9
	4-6 razy w tygodniu	x	0,9	1,1	0,7	0,2
	codziennie	x	0,0	1,2	0,9	0,3

TABL. P/2 BŁĄD STANDARDOWY DLA WYBRANYCH ZMIENNYCH WEDŁUG GRUP WIEKU ORAZ WOJEWÓDZTW (CD.)

Województwo Pomorskie

Wyszczególnienie		Grupy wieku				
		0-14 lat	15-29	30-49	50-69	70 lat i więcej
SAMOOCENA STANU ZDROWIA	bardzo dobre	3,8	3,0	2,4	1,4	0,8
	dobre	3,5	3,0	2,8	2,6	3,2
	takie sobie, ani dobre ani złe	1,2	1,3	1,8	2,5	3,9
	złe	0,4	0,9	0,9	1,6	3,2
	bardzo złe	0,2	0,0	0,4	0,6	2,0
DŁUGOTRWAŁE PROBLEMY ZDROWOTNE	tak	1,7	1,9	2,2	2,3	1,8
	nie	1,7	1,9	2,2	2,4	1,8
NIEPEŁNOSPRAWNOŚĆ BIOLOGICZNA UE	tak, poważnie ograniczona	0,4	0,3	0,8	1,3	3,4
	tak, ograniczona, ale niezbyt poważnie	0,9	1,4	1,4	2,0	3,7
	nie, nie ma ograniczeń	1,0	1,4	1,6	2,2	3,1
CHORUJĄCY PRZEWLEKLE OBECNIE	choruje przewlekłe	2,6	2,1	2,5	2,3	1,9
	nie choruje przewlekłe	2,6	2,1	2,5	2,3	1,9
NIEPEŁNOSPRAWNOŚĆ WG KRYTERIUM NSP	prawnie i biologicznie	0,2	0,2	0,5	1,1	2,3
	tylko prawnie	0,7	0,8	0,9	1,7	2,2
	tylko biologicznie	0,4	0,3	0,5	0,8	3,0
	sprawni	0,8	0,8	1,2	1,9	3,6
POBYT W SZPITALU Z 1 NOCLEGIEM	był leczony	1,9	1,0	1,1	1,4	3,3
	nie był leczony	1,9	1,0	1,1	1,4	3,3
LECZENIE W SZPITALU JEDNEGO DNIA	był leczony	0,8	0,8	0,8	1,2	2,0
	nie był leczony	0,8	0,8	0,8	1,2	2,0
WIZYTA U LEKARZA DENTYSTY	w ciągu ostatnich 12 miesięcy	3,1	2,9	2,4	2,3	2,8
	ponad rok temu lub dawniej	2,4	2,9	2,3	2,3	3,0
	nigdy nie był leczony	2,5	0,5	0,3	0,5	0,8
WIZYTA U LEKARZA I KONTAKTU	w ciągu ostatnich 12 miesięcy	1,4	2,4	2,1	2,1	1,9
	ponad rok temu lub dawniej	1,4	2,5	2,1	1,9	1,9
	nigdy nie był leczony	0,0	0,0	0,6	0,8	0,4
WIZYTA U LEKARZA SPECJALISTY	w ciągu ostatnich 12 miesięcy	2,8	2,0	2,1	2,2	3,4
	ponad rok temu lub dawniej	2,8	2,4	2,3	2,3	3,5
	nigdy nie był leczony	3,4	1,8	1,6	1,1	0,6
ZAŻYWANIE LEKÓW W CIĄGU OSTATNICH 2 TYGODNI	przepisane i nieprzepisane	2,3	2,1	2,3	2,4	3,8
	tylko przepisane	2,0	1,9	1,8	2,2	4,1
	tylko nieprzepisane	3,6	2,7	2,4	1,8	1,9
	nie brał	3,3	2,7	2,4	2,3	1,9
WAGA CIAŁA	niedowaga	x	1,3	0,6	0,3	1,0
	w normie	x	2,5	2,4	2,5	3,4
	nadwaga	x	2,1	2,2	2,5	3,7
	otyłość	x	1,2	1,5	2,1	2,4
PALENIE TYTONIU	tak, codziennie	x	2,4	2,6	2,1	2,0
	tak, okazjonalnie	x	1,5	0,9	0,7	1,0
	w ogóle nie palę	x	2,8	2,7	2,3	2,1
PICIE ALKOHOLU	nigdy	x	2,9	1,4	2,0	3,8
	1 raz w miesiącu lub rzadziej	x	2,8	2,6	2,5	3,7
	2-4 razy w miesiącu	x	2,5	2,3	2,1	2,2
	2-3 razy w tygodniu	x	1,5	1,4	1,0	1,2
	4-6 razy w tygodniu	x	0,8	0,8	1,0	0,6
	codziennie	x	0,6	0,8	1,0	0,3

TABL. P/2 BŁĄD STANDARDOWY DLA WYBRANYCH ZMIENNYCH WEDŁUG GRUP WIEKU ORAZ WOJEWÓDZTW (CD.)

Województwo Śląskie

Wyszczególnienie		Grupy wieku				
		0-14 lat	15-29	30-49	50-69	70 lat i więcej
SAMOOCENA STANU ZDROWIA	bardzo dobre	3,4	2,9	2,2	0,9	0,0
	dobre	3,3	2,9	2,4	1,9	2,2
	takie sobie, ani dobre ani złe	1,2	1,4	1,9	2,1	3,5
	złe	0,8	0,8	0,9	1,4	3,2
	bardzo złe	0,1	0,5	0,3	0,8	1,7
DŁUGOTRWAŁE PROBLEMY ZDROWOTNE	tak	2,0	2,2	2,2	1,8	1,9
	nie	2,0	2,4	2,2	1,8	1,8
NIEPEŁNOSPRAWNOŚĆ BIOLOGICZNA UE	tak, poważnie ograniczona	0,3	0,6	0,8	1,2	2,9
	tak, ograniczona, ale niezbyt poważnie	1,3	1,2	1,4	1,7	2,9
	nie, nie ma ograniczeń	1,3	1,3	1,7	2,0	3,2
CHORUJĄCY PRZEWLEKLE OBECNIE	choruje przewlekłe	2,5	2,7	2,3	1,7	1,7
	nie choruje przewlekłe	2,5	2,7	2,3	1,7	1,7
NIEPEŁNOSPRAWNOŚĆ WG KRYTERIUM NSP	prawnie i biologicznie	0,3	0,5	0,6	1,0	2,1
	tylko prawnie	0,6	0,7	0,8	1,6	2,2
	tylko biologicznie	0,0	0,3	0,5	0,7	2,5
	sprawni	0,7	0,9	1,1	1,9	3,4
POBYT W SZPITALU Z 1 NOCLEGIEM	był leczony	1,9	1,3	1,2	1,2	2,7
	nie był leczony	1,9	1,3	1,2	1,2	2,7
LECZENIE W SZPITALU JEDNEGO DNIA	był leczony	1,1	0,6	0,7	0,8	1,0
	nie był leczony	1,1	0,7	0,7	0,8	1,0
WIZYTA U LEKARZA DENTYSTY	w ciągu ostatnich 12 miesięcy	2,6	2,4	2,2	1,9	2,7
	ponad rok temu lub dawniej	2,3	2,4	2,1	2,0	3,0
	nigdy nie był leczony	2,1	0,3	0,3	0,6	0,8
WIZYTA U LEKARZA I KONTAKTU	w ciągu ostatnich 12 miesięcy	1,3	2,7	2,1	1,7	1,5
	ponad rok temu lub dawniej	1,3	2,7	2,1	1,6	1,5
	nigdy nie był leczony	0,4	0,3	0,2	0,4	0,3
WIZYTA U LEKARZA SPECJALISTY	w ciągu ostatnich 12 miesięcy	2,7	2,6	1,9	1,8	2,7
	ponad rok temu lub dawniej	2,7	2,6	2,3	1,8	2,6
	nigdy nie był leczony	3,0	2,1	1,5	1,0	1,0
ZAŻYWANIE LEKÓW W CIĄGU OSTATNICH 2 TYGODNI	przepisane i nieprzepisane	2,7	2,1	1,9	2,2	3,7
	tylko przepisane	2,0	1,5	1,6	2,1	3,5
	tylko nieprzepisane	2,8	2,6	2,1	1,4	1,7
	nie brał	2,6	2,8	2,1	1,8	1,5
WAGA CIAŁA	niedowaga	x	1,8	0,6	0,3	0,3
	w normie	x	2,6	2,3	1,8	2,9
	nadwaga	x	2,1	1,9	2,1	3,3
	otyłość	x	1,2	1,7	2,1	2,8
PALENIE TYTONIU	tak, codziennie	x	2,6	2,2	2,0	1,4
	tak, okazjonalnie	x	1,3	1,3	1,0	0,7
	w ogóle nie palę	x	2,8	2,3	2,0	1,6
PICIE ALKOHOLU	nigdy	x	2,4	1,4	1,4	3,5
	1 raz w miesiącu lub rzadziej	x	2,6	2,4	2,1	3,1
	2-4 razy w miesiącu	x	2,6	2,2	1,7	1,8
	2-3 razy w tygodniu	x	2,3	1,2	1,4	1,3
	4-6 razy w tygodniu	x	1,1	1,0	0,7	0,4
	codziennie	x	1,0	1,1	0,8	0,9

TABL. P/2 BŁĄD STANDARDOWY DLA WYBRANYCH ZMIENNYCH WEDŁUG GRUP WIEKU ORAZ WOJEWÓDZTW (CD.)

Województwo Świętokrzyskie

Wyszczególnienie		Grupy wieku				
		0-14 lat	15-29	30-49	50-69	70 lat i więcej
SAMOOCENA STANU ZDROWIA	bardzo dobre	3,6	3,6	2,1	0,8	0,6
	dobre	3,7	3,6	2,8	2,2	1,6
	takie sobie, ani dobre ani złe	1,8	1,7	2,2	2,2	2,9
	złe	0,6	0,6	1,0	2,0	2,9
	bardzo złe	0,4	0,0	0,4	0,5	1,9
DŁUGOTRWAŁE PROBLEMY ZDROWOTNE	tak	2,2	1,9	2,0	2,1	1,8
	nie	2,2	1,9	2,0	2,1	1,8
NIEPEŁNOSPRAWNOŚĆ BIOLOGICZNA UE	tak, poważnie ograniczona	0,5	0,4	0,7	1,2	2,8
	tak, ograniczona, ale niezbyt poważnie	1,0	1,1	1,0	1,8	2,9
	nie, nie ma ograniczeń	1,2	1,1	1,3	2,2	3,0
CHORUJĄCY PRZEWLEKLE OBECNIE	choruje przewlekłe	2,7	2,2	2,5	2,0	1,4
	nie choruje przewlekłe	2,7	2,2	2,5	2,0	1,4
NIEPEŁNOSPRAWNOŚĆ WG KRYTERIUM NSP	prawnie i biologicznie	0,5	0,4	0,6	0,9	2,1
	tylko prawnie	0,9	0,8	0,7	1,2	1,7
	tylko biologicznie	0,0	0,0	0,3	0,8	1,9
	sprawni	1,0	1,0	1,0	1,7	2,8
POBYT W SZPITALU Z 1 NOCLEGIEM	był leczony	1,7	1,0	1,0	1,6	2,5
	nie był leczony	1,7	1,0	1,0	1,6	2,5
LECZENIE W SZPITALU JEDNEGO DNIA	był leczony	1,0	0,5	0,5	0,9	1,1
	nie był leczony	1,0	0,5	0,5	0,9	1,1
WIZYTA U LEKARZA DENTYSTY	w ciągu ostatnich 12 miesięcy	3,5	2,8	2,4	2,1	1,7
	ponad rok temu lub dawniej	2,7	2,7	2,4	2,1	2,5
	nigdy nie był leczony	3,4	0,8	0,2	0,6	1,5
WIZYTA U LEKARZA I KONTAKTU	w ciągu ostatnich 12 miesięcy	2,8	2,9	2,2	1,9	2,1
	ponad rok temu lub dawniej	2,6	2,7	2,2	1,8	2,1
	nigdy nie był leczony	0,7	0,4	0,3	0,5	0,4
WIZYTA U LEKARZA SPECJALISTY	w ciągu ostatnich 12 miesięcy	2,9	2,4	2,1	2,2	2,5
	ponad rok temu lub dawniej	2,9	3,3	2,6	2,5	2,6
	nigdy nie był leczony	3,2	3,2	2,1	1,6	1,1
ZAŻYWANIE LEKÓW W CIĄGU OSTATNICH 2 TYGODNI	przepisane i nieprzepisane	2,5	1,8	1,8	2,4	3,3
	tylko przepisane	2,1	1,8	1,5	2,1	3,1
	tylko nieprzepisane	2,8	3,2	2,2	1,5	1,5
	nie brał	3,0	3,3	2,4	1,8	1,5
WAGA CIAŁA	niedowaga	x	1,7	0,4	0,4	0,9
	w normie	x	2,8	2,5	1,9	3,2
	nadwaga	x	2,6	2,3	1,9	3,1
	otyłość	x	1,0	1,6	1,7	2,7
PALENIE TYTONIU	tak, codziennie	x	2,4	2,4	1,8	1,8
	tak, okazjonalnie	x	1,5	0,8	0,7	0,0
	w ogóle nie palę	x	2,6	2,4	1,8	1,8
PICIE ALKOHOLU	nigdy	x	3,0	2,2	2,2	3,2
	1 raz w miesiącu lub rzadziej	x	2,8	2,7	2,4	3,1
	2-4 razy w miesiącu	x	2,7	2,6	1,9	1,8
	2-3 razy w tygodniu	x	0,8	1,1	0,8	0,7
	4-6 razy w tygodniu	x	0,3	0,7	0,1	0,3
	codziennie	x	0,8	0,8	0,6	0,5

TABL. P/2 BŁĄD STANDARDOWY DLA WYBRANYCH ZMIENNYCH WEDŁUG GRUP WIEKU ORAZ WOJEWÓDZTW (CD.)

Województwo Warmińsko-mazurskie

Wyszczególnienie		Grupy wieku				
		0-14 lat	15-29	30-49	50-69	70 lat i więcej
SAMOOCENA STANU ZDROWIA	bardzo dobre	3,4	2,9	2,0	1,3	0,4
	dobre	3,2	2,9	2,5	2,4	2,5
	takie sobie, ani dobre ani złe	1,9	1,3	2,3	2,5	3,2
	złe	0,2	0,6	1,0	1,5	3,1
	bardzo złe	0,4	0,0	0,3	0,7	2,2
DŁUGOTRWĄŁE PROBLEMY ZDROWOTNE	tak	2,1	1,7	2,5	2,4	2,0
	nie	2,1	1,8	2,5	2,4	2,0
NIEPEŁNOSPRAWNOŚĆ BIOLOGICZNA UE	tak, poważnie ograniczona	0,4	0,6	0,9	1,5	3,2
	tak, ograniczona, ale niezbyt poważnie	1,2	1,6	1,6	2,0	3,4
	nie, nie ma ograniczeń	1,2	1,6	1,9	2,3	3,2
CHORUJĄCY PRZEWLEKLE OBECNIE	choruje przewlekłe	2,5	2,0	2,6	2,5	1,4
	nie choruje przewlekłe	2,5	2,0	2,6	2,5	1,4
NIEPEŁNOSPRAWNOŚĆ WG KRYTERIUM NSP	prawnie i biologicznie	0,4	0,5	0,6	1,4	2,6
	tylko prawnie	0,7	0,7	0,9	1,6	2,3
	tylko biologicznie	0,0	0,3	0,6	0,7	2,4
	sprawni	0,8	0,9	1,3	2,1	3,5
POBYT W SZPITALU Z 1 NOCLEGIEM	był leczony	1,9	1,2	1,2	1,6	3,3
	nie był leczony	1,9	1,2	1,2	1,6	3,3
LECZENIE W SZPITALU JEDNEGO DNIA	był leczony	0,9	0,6	0,7	0,6	1,2
	nie był leczony	0,9	0,6	0,7	0,6	1,2
WIZYTA U LEKARZA DENTYSTY	w ciągu ostatnich 12 miesięcy	3,7	2,6	2,4	2,4	2,3
	ponad rok temu lub dawniej	3,4	2,6	2,5	2,4	2,7
	nigdy nie był leczony	3,0	0,3	0,2	0,5	0,4
WIZYTA U LEKARZA I KONTAKTU	w ciągu ostatnich 12 miesięcy	1,9	2,7	2,8	2,3	1,7
	ponad rok temu lub dawniej	1,9	2,7	2,9	2,4	1,7
	nigdy nie był leczony	0,5	0,4	0,6	0,2	0,0
WIZYTA U LEKARZA SPECJALISTY	w ciągu ostatnich 12 miesięcy	2,8	2,2	2,4	2,4	3,7
	ponad rok temu lub dawniej	3,1	2,9	2,8	2,4	3,4
	nigdy nie był leczony	2,8	2,3	2,2	1,3	1,3
ZAŻYWANIE LEKÓW W CIĄGU OSTATNICH 2 TYGODNI	przepisane i nieprzepisane	2,6	1,6	2,1	2,4	3,4
	tylko przepisane	2,2	1,3	1,5	2,4	3,5
	tylko nieprzepisane	3,4	2,7	2,5	2,3	2,4
	nie brał	3,6	2,8	2,2	2,3	1,8
WAGA CIAŁA	niedowaga	x	1,1	0,4	0,1	1,2
	w normie	x	2,6	2,6	2,2	3,1
	nadwaga	x	2,6	2,6	2,2	3,7
	otyłość	x	1,0	1,8	2,4	2,8
PALENIE TYTONIU	tak, codziennie	x	2,4	2,2	2,4	1,7
	tak, okazjonalnie	x	1,4	1,0	1,1	1,1
	w ogóle nie palę	x	2,6	2,4	2,4	1,9
PICIE ALKOHOLU	nigdy	x	2,5	1,4	2,2	3,4
	1 raz w miesiącu lub rzadziej	x	2,2	2,4	2,7	3,5
	2-4 razy w miesiącu	x	2,4	2,6	2,1	2,1
	2-3 razy w tygodniu	x	1,1	1,3	1,3	0,9
	4-6 razy w tygodniu	x	0,6	0,7	0,5	0,0
	codziennie	x	0,5	0,6	0,7	0,6

TABL. P/2 BŁĄD STANDARDOWY DLA WYBRANYCH ZMIENNYCH WEDŁUG GRUP WIEKU ORAZ WOJEWÓDZTW (CD.)

Województwo Wielkopolskie

Wyszczególnienie		Grupy wieku				
		0-14 lat	15-29	30-49	50-69	70 lat i więcej
SAMOOCENA STANU ZDROWIA	bardzo dobre	3,7	3,1	1,8	0,9	0,8
	dobre	3,6	3,1	2,3	2,3	2,5
	takie sobie, ani dobre ani złe	1,1	1,3	1,8	2,2	3,4
	złe	0,3	0,3	0,8	1,6	3,1
	bardzo złe	0,1	0,0	0,1	0,5	2,1
DŁUGOTRWAŁE PROBLEMY ZDROWOTNE	tak	1,9	1,7	1,9	2,3	2,2
	nie	2,0	1,7	1,9	2,3	2,2
NIEPEŁNOSPRAWNOŚĆ BIOLOGICZNA UE	tak, poważnie ograniczona	0,3	0,5	0,6	1,3	3,0
	tak, ograniczona, ale niezbyt poważnie	0,6	0,8	1,2	2,0	3,2
	nie, nie ma ograniczeń	0,6	0,9	1,4	2,3	3,6
CHORUJĄCY PRZEWLEKLE OBECNIE	choruje przewlekłe	2,4	2,0	2,2	2,2	2,1
	nie choruje przewlekłe	2,4	2,0	2,2	2,2	2,1
NIEPEŁNOSPRAWNOŚĆ WG KRYTERIUM NSP	prawnie i biologicznie	0,3	0,4	0,5	1,1	2,4
	tylko prawnie	0,8	0,5	0,6	1,6	2,6
	tylko biologicznie	0,2	0,3	0,4	0,6	2,6
	sprawni	0,9	0,7	0,9	2,0	3,4
POBYT W SZPITALU Z 1 NOCLEGIEM	był leczony	1,4	1,2	1,1	1,5	2,8
	nie był leczony	1,4	1,2	1,1	1,5	2,8
LECZENIE W SZPITALU JEDNEGO DNIA	był leczony	0,7	0,4	0,7	0,8	1,7
	nie był leczony	0,7	0,4	0,7	0,8	1,7
WIZYTA U LEKARZA DENTYSTY	w ciągu ostatnich 12 miesięcy	3,0	2,6	2,2	2,1	2,7
	ponad rok temu lub dawniej	2,4	2,6	2,2	2,1	2,9
	nigdy nie był leczony	2,2	0,6	0,5	0,4	1,0
WIZYTA U LEKARZA I KONTAKTU	w ciągu ostatnich 12 miesięcy	2,0	2,8	2,1	1,7	1,9
	ponad rok temu lub dawniej	1,8	2,7	2,0	1,7	1,9
	nigdy nie był leczony	0,5	0,3	0,4	0,3	0,3
WIZYTA U LEKARZA SPECJALISTY	w ciągu ostatnich 12 miesięcy	2,6	2,4	2,1	2,2	3,5
	ponad rok temu lub dawniej	2,6	2,6	2,2	2,1	3,4
	nigdy nie był leczony	2,9	2,2	1,3	1,2	1,2
ZAŻYWANIE LEKÓW W CIĄGU OSTATNICH 2 TYGODNI	przepisane i nieprzepisane	2,1	1,6	1,7	2,1	3,5
	tylko przepisane	2,0	1,7	1,2	2,0	3,3
	tylko nieprzepisane	2,5	2,6	2,0	1,7	1,1
	nie brał	2,7	2,8	2,2	1,6	1,9
WAGA CIAŁA	niedowaga	x	1,2	0,7	0,5	1,0
	w normie	x	2,4	2,0	1,9	3,0
	nadwaga	x	2,0	2,1	2,3	3,6
	otyłość	x	1,1	1,6	1,9	3,4
PALENIE TYTONIU	tak, codziennie	x	1,8	1,9	1,9	1,8
	tak, okazjonalnie	x	1,3	1,1	1,1	0,7
	w ogóle nie palę	x	2,2	2,0	2,1	1,8
PICIE ALKOHOLU	nigdy	x	2,4	1,4	1,9	3,8
	1 raz w miesiącu lub rzadziej	x	3,0	2,3	2,3	3,6
	2-4 razy w miesiącu	x	2,5	2,1	1,8	1,7
	2-3 razy w tygodniu	x	0,7	0,7	0,6	1,2
	4-6 razy w tygodniu	x	0,6	0,6	0,3	0,2
	codziennie	x	0,0	0,7	0,8	1,0

TABL. P/2 BŁĄD STANDARDOWY DLA WYBRANYCH ZMIENNYCH WEDŁUG GRUP WIEKU ORAZ WOJEWÓDZTW (DOK.)

Województwo Zachodnio-pomorskie

Wyszczególnienie		Grupy wieku				
		0-14 lat	15-29	30-49	50-69	70 lat i więcej
SAMOOCENA STANU ZDROWIA	bardzo dobre	3,5	3,7	2,6	0,9	0,7
	dobre	3,5	3,7	2,7	2,4	2,5
	takie sobie, ani dobre ani złe	1,7	1,6	2,0	2,3	3,6
	złe	0,9	0,4	0,8	1,5	3,4
	bardzo złe	0,2	0,1	0,2	0,8	1,9
DŁUGOTRWAŁE PROBLEMY ZDROWOTNE	tak	2,3	2,0	2,7	2,1	2,0
	nie	2,3	2,1	2,7	2,1	2,0
NIEPEŁNOSPRAWNOŚĆ BIOLOGICZNA UE	tak, poważnie ograniczona	0,6	0,9	1,1	1,1	3,4
	tak, ograniczona, ale niezbyt poważnie	1,3	1,4	1,8	2,1	3,7
	nie, nie ma ograniczeń	1,4	1,6	2,2	2,1	3,7
CHORUJĄCY PRZEWLEKLE OBECNIE	choruje przewlekłe	3,3	2,3	2,6	1,9	2,0
	nie choruje przewlekłe	3,3	2,3	2,6	1,9	2,0
NIEPEŁNOSPRAWNOŚĆ WG KRYTERIUM NSP	prawnie i biologicznie	0,6	0,9	0,8	0,9	2,7
	tylko prawnie	1,2	0,6	1,1	1,5	2,3
	tylko biologicznie	0,3	0,3	0,7	0,7	2,6
	sprawni	1,3	1,1	1,6	1,7	3,5
POBYT W SZPITALU Z 1 NOCLEGIEM	był leczony	1,9	1,3	1,1	1,5	3,2
	nie był leczony	1,9	1,3	1,1	1,5	3,3
LECZENIE W SZPITALU JEDNEGO DNIA	był leczony	1,7	0,7	0,9	1,0	1,2
	nie był leczony	1,7	0,7	0,9	1,0	1,3
WIZYTA U LEKARZA DENTYSTY	w ciągu ostatnich 12 miesięcy	4,1	3,4	3,0	2,4	2,5
	ponad rok temu lub dawniej	3,0	3,4	2,9	2,4	3,0
	nigdy nie był leczony	3,0	0,4	0,6	0,5	1,2
WIZYTA U LEKARZA I KONTAKTU	w ciągu ostatnich 12 miesięcy	2,5	2,7	2,4	1,8	2,8
	ponad rok temu lub dawniej	2,5	2,7	2,3	1,8	2,8
	nigdy nie był leczony	0,0	0,4	0,4	0,3	0,0
WIZYTA U LEKARZA SPECJALISTY	w ciągu ostatnich 12 miesięcy	3,6	2,8	2,6	2,3	3,6
	ponad rok temu lub dawniej	3,2	2,9	2,6	2,4	3,4
	nigdy nie był leczony	3,6	2,7	1,9	1,0	1,3
ZAŻYWANIE LEKÓW W CIĄGU OSTATNICH 2 TYGODNI	przepisane i nieprzepisane	2,1	2,3	1,9	1,9	3,8
	tylko przepisane	2,6	1,4	1,7	2,3	4,0
	tylko nieprzepisane	3,4	3,5	2,7	2,0	2,2
	nie brał	3,2	3,8	2,4	1,9	2,2
WAGA CIAŁA	niedowaga	x	2,1	0,6	0,6	0,9
	w normie	x	3,3	2,5	2,3	3,3
	nadwaga	x	2,3	2,5	2,4	3,8
	otyłość	x	1,2	1,6	2,5	2,9
PALENIE TYTONIU	tak, codziennie	x	2,7	2,8	2,1	1,8
	tak, okazjonalnie	x	1,3	1,2	0,6	0,8
	w ogóle nie palę	x	3,0	2,9	2,2	2,0
PICIE ALKOHOLU	nigdy	x	2,9	1,8	1,8	3,7
	1 raz w miesiącu lub rzadziej	x	3,2	2,7	2,0	3,7
	2-4 razy w miesiącu	x	2,7	2,2	1,7	1,5
	2-3 razy w tygodniu	x	1,1	1,1	0,7	0,4
	4-6 razy w tygodniu	x	0,6	0,8	0,5	0,0
	codziennie	x	0,0	0,9	0,7	0,9

WZORY ANKIET

ZDROWIE-1 Kwestionariusz gospodarstwa domowego

ZDROWIE-2 Kwestionariusz indywidualny dla osoby dorosłej

ZDROWIE-3 Kwestionariusz indywidualny dla dziecka



GŁÓWNY URZĄD STATYSTYCZNY, 00-925 Warszawa, al. Niepodległości 208

ZDROWIE-1
Kwestionariusz gospodarstwa domowego

EUROPEJSKIE ANKIETOWE BADANIE ZDROWIA 2009

Dział I. INFORMACJE OGÓLNE

Proszę wpisać lub zakreślić kółkiem odpowiedni symbol

1. Identyfikator gospodarstwa domowego		IP01	IP02						
SYMBOL	Symbol terytorialny	PL							
REJON (IP03)	Nr rejonu statystycznego i nr obwodu								
NRM	Nr wylosowanego mieszkania w obwodzie								
LGOS	Liczba gospodarstw domowych w mieszkaniu								
NRG	Nr gospodarstwa domowego w mieszkaniu								
LOS (HH.01)	Liczba osób w gospodarstwie domowym								
LDZ	W tym liczba dzieci w wieku 0-14 lat								
DATA (IP04)	Data przeprowadzenia wywiadu (dzień i miesiąc)								2009

2. Przyczyny niezrealizowania wywiadu	PRZYCZ
Mieszkania nie znaleziono.....	1
Brak możliwości dotarcia do mieszkania	2
Pod wylosowanym adresem nie ma już mieszkania	3
Mieszkanie niezamieszkane lub zamieszkane czasowo.....	4
Brak kontaktu z mieszkańcami w wylosowanym mieszkaniu	5
Odmowa gospodarstwa	6
Mieszkańcy czasowo nieobecni	7
Brak możliwości nawiązania kontaktu (choroba, podeszły wiek, alkoholizm, itp.)	8
Inne powody niezrealizowania wywiadu (np. nieznanomość języka polskiego)	9

3. Realizacja wywiadu			
NRODP	Numer osoby udzielającej odpowiedzi dot. gospodarstwa domowego		
CZAS	Czas trwania wywiadu o gospodarstwie domowym (min.)		
ANKIET	Numer ankietera		

Dział II. CHARAKTERYSTYKA DEMOGRAFICZNO-SPOŁECZNA

[illegible]

Nr osoby w gospodarstwie domowym	HH.03	HH.07	PL.6	PL.7
	5. Kraj urodzenia (oznacza kraj zamieszkania matki w momencie urodzenia dziecka, wg granic obowiązujących w trakcie przeprowadzania badania)	6. Poziom najwyższego ukończonego wykształcenia (dla osób w wieku 13 lat i więcej) Proszę podać respondentowi kartę A1	7. Czy Pan/Pani uczy się w szkole? (dla osób w wieku 6 lat i więcej)	8. Rodzaj szkoły, w której Pan/Pani się uczy (dla osób w wieku 6 lat i więcej)
	1 - Polska 2 - EU 3 - inny kraj Jeśli wystąpi symbol 2 wpisujemy obok kod kraju należącego do Unii Europejskiej: AT - Austria BE - Belgia BG - Bułgaria CY - Cypr CZ - Republika Czeska DK - Dania EE - Estonia FI - Finlandia FR - Francja EL - Grecja ES - Hiszpania, NL - Holandia IE - Irlandia LT - Litwa LU - Luxemburg LV - Łotwa MT - Malta DE - Niemcy PT - Portugalia RO - Rumunia SK - Słowacja SI - Słowenia SE - Szwecja HU - Węgry IT - Włochy UK - Wielka Brytania	00 - bez wykształcenia 10 - podstawowe 20 - gimnazjalne 31 - zasadnicze zawodowe 32 - średnie ogólnokształcące 33 - średnie zawodowe 40 - świadectwo ukończenia szkoły policealnej 51 - dyplom ukończenia kolegium nauczycielskiego, języków obcych lub dla pracowników służb społecznych 52 - tytuł licencjata lub inżyniera 53 - tytuł magistra lub równorzędny 60 - stopień naukowy doktora lub doktora habilitowanego	1 - tak 2 - nie → pyt. 9	10 - szkoła podstawowa 20 - gimnazjum 31 - zasadnicza szkoła zawodowa 32 - liceum ogólnokształcące 33 - liceum profilowane 34 - technikum 40 - szkoła policealna 51 - kolegium 52 - szkoła wyższa - studia licencjackie lub inżynierskie 53 - szkoła wyższa - studia magisterskie 54 - studia podyplomowe 60 - studia doktoranckie
0	5	6	7	8
01	<div><div></div> → jeśli 2, wpisz kod kraju<div><div></div><div></div></div></div>	<div><div></div><div></div></div>	<div><div></div></div>	<div><div></div><div></div></div>
02	<div><div></div> → jeśli 2, wpisz kod kraju<div><div></div><div></div></div></div>	<div><div></div><div></div></div>	<div><div></div></div>	<div><div></div><div></div></div>
03	<div><div></div> → jeśli 2, wpisz kod kraju<div><div></div><div></div></div></div>	<div><div></div><div></div></div>	<div><div></div></div>	<div><div></div><div></div></div>
04	<div><div></div> → jeśli 2, wpisz kod kraju<div><div></div><div></div></div></div>	<div><div></div><div></div></div>	<div><div></div></div>	<div><div></div><div></div></div>
05	<div><div></div> → jeśli 2, wpisz kod kraju<div><div></div><div></div></div></div>	<div><div></div><div></div></div>	<div><div></div></div>	<div><div></div><div></div></div>
06	<div><div></div> → jeśli 2, wpisz kod kraju<div><div></div><div></div></div></div>	<div><div></div><div></div></div>	<div><div></div></div>	<div><div></div><div></div></div>
07	<div><div></div> → jeśli 2, wpisz kod kraju<div><div></div><div></div></div></div>	<div><div></div><div></div></div>	<div><div></div></div>	<div><div></div><div></div></div>
08	<div><div></div> → jeśli 2, wpisz kod kraju<div><div></div><div></div></div></div>	<div><div></div><div></div></div>	<div><div></div></div>	<div><div></div><div></div></div>
09	<div><div></div> → jeśli 2, wpisz kod kraju<div><div></div><div></div></div></div>	<div><div></div><div></div></div>	<div><div></div></div>	<div><div></div><div></div></div>
10	<div><div></div> → jeśli 2, wpisz kod kraju<div><div></div><div></div></div></div>	<div><div></div><div></div></div>	<div><div></div></div>	<div><div></div><div></div></div>

Pytania 9-21 należy zadać osobom w wieku 15 lat i więcej

Nr osoby w gospodarstwie domowym	HH.05	HH.06	HH.04	PL.2	PL.3	PL.4	
	9. Stan cywilny prawny	10. Czy żyje Pan/Pani w związku z osobą z tego gospodarstwa?	11. Kraj obywatelstwa (według granic obowiązujących w trakcie przeprowadzania badania)		12. Kraj stałego zamieszkania (pobytu)	FAKT	PLAN
						13. Okres przebywania w Polsce	
	1.0 - kawaler/ panna 2.0 - żonaty/ zamężna 3.0 - wdowiec/ wdowa 4.1 - rozwiedziony/ rozwiedziona 4.2 - w separacji prawnej	1 - tak, formalnym 2 - tak, nieformalnym 3 - nie	1 - Polska 2 - EU 3 - inny kraj Jeśli wystąpi symbol 2 wpisujemy obok kod kraju należącego do Unii Europejskiej: <div>AT - Austria BE - Belgia BG - Bułgaria CY - Cypr CZ - Republika Czeska DK - Dania EE - Estonia FI - Finlandia FR - Francja EL - Grecja ES - Hiszpania NL – Holandia IE - Irlandia</div> <div>LT - Litwa LU - Luxemburg LV - Łotwa MT - Malta DE - Niemcy PT - Portugalia RO - Rumunia SK - Słowacja SI - Słowenia SE - Szwecja HU - Węgry IT - Włochy UK - Wielka Brytania</div>			faktyczny	planowany (łącznie z faktycznym)
						od urodzenia - symbol 00 → pyt. 14 3 miesiące lub krócej - symbol 98 dłużej niż 3 miesiące, ale krócej niż 1 rok - symbol 97 1 rok lub więcej lat przebywania w Polsce - liczby z zakresu 01-96 → pyt. 14	krócej niż 12 miesięcy - liczba miesięcy 01-11 1 rok lub dłużej - symbol 12
			Obywatelstwo nr 1	Obywatelstwo nr 2			
0	9	10	11		12	13	
			11.1	11.2		13.1	13.2
01	<div><div></div><div></div></div> . <div><div></div><div></div></div>	<div><div></div><div></div></div>	<div><div></div> → jeśli 2, wpisz kod kraju</div> <div><div></div><div></div></div>	<div><div></div> → jeśli 2, wpisz kod kraju</div> <div><div></div><div></div></div>	<div><div></div> → jeśli 2, wpisz kod kraju</div> <div><div></div><div></div></div>	<div><div></div><div></div></div>	<div><div></div><div></div></div>
02	<div><div></div><div></div></div> . <div><div></div><div></div></div>	<div><div></div><div></div></div>	<div><div></div> → jeśli 2, wpisz kod kraju</div> <div><div></div><div></div></div>	<div><div></div> → jeśli 2, wpisz kod kraju</div> <div><div></div><div></div></div>	<div><div></div> → jeśli 2, wpisz kod kraju</div> <div><div></div><div></div></div>	<div><div></div><div></div></div>	<div><div></div><div></div></div>
03	<div><div></div><div></div></div> . <div><div></div><div></div></div>	<div><div></div><div></div></div>	<div><div></div> → jeśli 2, wpisz kod kraju</div> <div><div></div><div></div></div>	<div><div></div> → jeśli 2, wpisz kod kraju</div> <div><div></div><div></div></div>	<div><div></div> → jeśli 2, wpisz kod kraju</div> <div><div></div><div></div></div>	<div><div></div><div></div></div>	<div><div></div><div></div></div>
04	<div><div></div><div></div></div> . <div><div></div><div></div></div>	<div><div></div><div></div></div>	<div><div></div> → jeśli 2, wpisz kod kraju</div> <div><div></div><div></div></div>	<div><div></div> → jeśli 2, wpisz kod kraju</div> <div><div></div><div></div></div>	<div><div></div> → jeśli 2, wpisz kod kraju</div> <div><div></div><div></div></div>	<div><div></div><div></div></div>	<div><div></div><div></div></div>
05	<div><div></div><div></div></div> . <div><div></div><div></div></div>	<div><div></div><div></div></div>	<div><div></div> → jeśli 2, wpisz kod kraju</div> <div><div></div><div></div></div>	<div><div></div> → jeśli 2, wpisz kod kraju</div> <div><div></div><div></div></div>	<div><div></div> → jeśli 2, wpisz kod kraju</div> <div><div></div><div></div></div>	<div><div></div><div></div></div>	<div><div></div><div></div></div>
06	<div><div></div><div></div></div> . <div><div></div><div></div></div>	<div><div></div><div></div></div>	<div><div></div> → jeśli 2, wpisz kod kraju</div> <div><div></div><div></div></div>	<div><div></div> → jeśli 2, wpisz kod kraju</div> <div><div></div><div></div></div>	<div><div></div> → jeśli 2, wpisz kod kraju</div> <div><div></div><div></div></div>	<div><div></div><div></div></div>	<div><div></div><div></div></div>
07	<div><div></div><div></div></div> . <div><div></div><div></div></div>	<div><div></div><div></div></div>	<div><div></div> → jeśli 2, wpisz kod kraju</div> <div><div></div><div></div></div>	<div><div></div> → jeśli 2, wpisz kod kraju</div> <div><div></div><div></div></div>	<div><div></div> → jeśli 2, wpisz kod kraju</div> <div><div></div><div></div></div>	<div><div></div><div></div></div>	<div><div></div><div></div></div>
08	<div><div></div><div></div></div> . <div><div></div><div></div></div>	<div><div></div><div></div></div>	<div><div></div> → jeśli 2, wpisz kod kraju</div> <div><div></div><div></div></div>	<div><div></div> → jeśli 2, wpisz kod kraju</div> <div><div></div><div></div></div>	<div><div></div> → jeśli 2, wpisz kod kraju</div> <div><div></div><div></div></div>	<div><div></div><div></div></div>	<div><div></div><div></div></div>
09	<div><div></div><div></div></div> . <div><div></div><div></div></div>	<div><div></div><div></div></div>	<div><div></div> → jeśli 2, wpisz kod kraju</div> <div><div></div><div></div></div>	<div><div></div> → jeśli 2, wpisz kod kraju</div> <div><div></div><div></div></div>	<div><div></div> → jeśli 2, wpisz kod kraju</div> <div><div></div><div></div></div>	<div><div></div><div></div></div>	<div><div></div><div></div></div>
10	<div><div></div><div></div></div> . <div><div></div><div></div></div>	<div><div></div><div></div></div>	<div><div></div> → jeśli 2, wpisz kod kraju</div> <div><div></div><div></div></div>	<div><div></div> → jeśli 2, wpisz kod kraju</div> <div><div></div><div></div></div>	<div><div></div> → jeśli 2, wpisz kod kraju</div> <div><div></div><div></div></div>	<div><div></div><div></div></div>	<div><div></div><div></div></div>

Pytania 9-21 należy zadać osobom w wieku 15 lat i więcej

Nr osoby w gospodarstwie domowym	PL.5		HH.08
	FAKT	PLAN	
	14. Okres nieobecności w gospodarstwie		15. Czy Pan/Pani uważa się głównie za Proszę podać respondentowi kartę A2
	faktyczny - w miesiącach	planowany - w miesiącach (łącznie z faktycznym) krócej niż 12 miesięcy - liczba miesięcy 01-11 1 rok lub dłużej - symbol 12	
	Osobom obecnym wpisać 00 , na temat pozostałych osób zadać pytanie 14.2	Symbol 12 może wystąpić tylko w przypadku kiedy okres nieobecności faktycznej nie przekracza 3 miesięcy. W przypadku gdy okres nieobecności faktycznej jest dłuższy niż 3 miesiące i osoba planuje przebywać poza gospodarstwem domowym (nieobecność faktyczna i planowana) 1 rok lub dłużej osoba nie wchodzi w skład gospodarstwa domowego - symbol 99	10 - osobę pracującą (także pomagającą w rodzinnej działalności na własny rachunek lub będącą na praktykach lub płatnym stażu) → pyt.18 20 - osobę bezrobotną 31 - ucznia, studenta (także osobę doksztalcającą się lub na bezpłatnym stażu) 32 -osobę na emeryturze (także na wcześniejszej emeryturze lub osobę, która zakończyła działalność gospodarczą) 33 - osobę trwale niezdolną do pracy 34 - osobę pracującą społecznie, wolontariusza 35 - osobę prowadzącą gospodarstwo domowe (zajmującą się domem, rodziną) 36 - osobę nieaktywną zawodowo z innych powodów
0	14		15
	14.1	14.2	
01	<div><div></div><div></div></div>	<div><div></div><div></div></div>	<div><div></div><div></div></div> jeśli 36 → proszę wymienić
02	<div><div></div><div></div></div>	<div><div></div><div></div></div>	<div><div></div><div></div></div> jeśli 36 → proszę wymienić
03	<div><div></div><div></div></div>	<div><div></div><div></div></div>	<div><div></div><div></div></div> jeśli 36 → proszę wymienić
04	<div><div></div><div></div></div>	<div><div></div><div></div></div>	<div><div></div><div></div></div> jeśli 36 → proszę wymienić
05	<div><div></div><div></div></div>	<div><div></div><div></div></div>	<div><div></div><div></div></div> jeśli 36 → proszę wymienić
06	<div><div></div><div></div></div>	<div><div></div><div></div></div>	<div><div></div><div></div></div> jeśli 36 → proszę wymienić
07	<div><div></div><div></div></div>	<div><div></div><div></div></div>	<div><div></div><div></div></div> jeśli 36 → proszę wymienić
08	<div><div></div><div></div></div>	<div><div></div><div></div></div>	<div><div></div><div></div></div> jeśli 36 → proszę wymienić
09	<div><div></div><div></div></div>	<div><div></div><div></div></div>	<div><div></div><div></div></div> jeśli 36 → proszę wymienić
10	<div><div></div><div></div></div>	<div><div></div><div></div></div>	<div><div></div><div></div></div> jeśli 36 → proszę wymienić

Pytania 9-21 należy zadać osobom w wieku 15 lat i więcej

Nr osoby w gospodarstwie domowym	HH.09		HH.12	HH.10	HH.11
	16. Czy wykonuje Pan/Pani pracę przynoszącą zarobek lub dochód, bądź pomaga nieodpłatnie w rodzinnej działalności gospodarczej? <i>(w tygodniu poprzedzającym moment badania)</i>	17. Czy kiedykolwiek wykonywał/wykonywała Pan/Pani pracę przynoszącą zarobek lub dochód, bądź pomagał/pomagała nieodpłatnie w rodzinnej działalności gospodarczej?	18. W jakim wymiarze godzin Pan/Pani pracuje/pracował/pracowała w głównym miejscu pracy?	19. Jaki jest/był Pana /Pani status zatrudnienia w głównym miejscu pracy?	
	1 - tak → pyt.18 2 - nie	1 - tak 2 - nie → pyt.23	1 - w pełnym wymiarze godzin 2 - w niepełnym wymiarze godzin	10.1 - pracujący na własny rachunek, niezatrudniający pracowników 10.2 - pracujący na własny rachunek - pracodawca 10.3 - pomagający członek rodziny 21.0 - pracownik najemny, z umową na czas nieokreślony 22.0 - pracownik najemny, z umową na czas określony	
0	16	17	18	19	
01	<input type="checkbox"/>	<input type="checkbox"/>	<input type="checkbox"/>	<input type="checkbox"/> <input type="checkbox"/> . <input type="checkbox"/>	
02	<input type="checkbox"/>	<input type="checkbox"/>	<input type="checkbox"/>	<input type="checkbox"/> <input type="checkbox"/> . <input type="checkbox"/>	
03	<input type="checkbox"/>	<input type="checkbox"/>	<input type="checkbox"/>	<input type="checkbox"/> <input type="checkbox"/> . <input type="checkbox"/>	
04	<input type="checkbox"/>	<input type="checkbox"/>	<input type="checkbox"/>	<input type="checkbox"/> <input type="checkbox"/> . <input type="checkbox"/>	
05	<input type="checkbox"/>	<input type="checkbox"/>	<input type="checkbox"/>	<input type="checkbox"/> <input type="checkbox"/> . <input type="checkbox"/>	
06	<input type="checkbox"/>	<input type="checkbox"/>	<input type="checkbox"/>	<input type="checkbox"/> <input type="checkbox"/> . <input type="checkbox"/>	
07	<input type="checkbox"/>	<input type="checkbox"/>	<input type="checkbox"/>	<input type="checkbox"/> <input type="checkbox"/> . <input type="checkbox"/>	
08	<input type="checkbox"/>	<input type="checkbox"/>	<input type="checkbox"/>	<input type="checkbox"/> <input type="checkbox"/> . <input type="checkbox"/>	
09	<input type="checkbox"/>	<input type="checkbox"/>	<input type="checkbox"/>	<input type="checkbox"/> <input type="checkbox"/> . <input type="checkbox"/>	
10	<input type="checkbox"/>	<input type="checkbox"/>	<input type="checkbox"/>	<input type="checkbox"/> <input type="checkbox"/> . <input type="checkbox"/>	

Pytania 9-21 należy zadać osobom w wieku 15 lat i więcej

Nr osoby w gospodarstwie domowym	HH.13	HH.14	PL.8
	20. W jakim zawodzie Pan/Pani pracuje lub ostatnio pracował/pracowała w głównym miejscu pracy?	21. Jaki rodzaj działalności prowadzi/prowadziła instytucja (firma), która jest/była ostatnio Pana/Pani głównym miejscem pracy?	22. Przyczyny niewypelnienia kwestionariusza ZDROWIE-2 lub ZDROWIE-3
			1 - nieobecność z powodu przebywania w innej miejscowości w kraju - do 6 miesięcy 2 - nieobecność z powodu przebywania w innej miejscowości w kraju powyżej 6 miesięcy 3 - nieobecność z powodu pobytu za granicą - do 6 miesięcy 4 - nieobecność z powodu pobytu za granicą powyżej 6 miesięcy 5 - odmowa 6 - inna przyczyna
0	20	21	22
01	<div><div></div><div></div></div>	<div><div></div><div></div></div>	<div><div></div><div></div></div>
02	<div><div></div><div></div></div>	<div><div></div><div></div></div>	<div><div></div><div></div></div>
03	<div><div></div><div></div></div>	<div><div></div><div></div></div>	<div><div></div><div></div></div>
04	<div><div></div><div></div></div>	<div><div></div><div></div></div>	<div><div></div><div></div></div>
05	<div><div></div><div></div></div>	<div><div></div><div></div></div>	<div><div></div><div></div></div>
06	<div><div></div><div></div></div>	<div><div></div><div></div></div>	<div><div></div><div></div></div>
07	<div><div></div><div></div></div>	<div><div></div><div></div></div>	<div><div></div><div></div></div>
08	<div><div></div><div></div></div>	<div><div></div><div></div></div>	<div><div></div><div></div></div>
09	<div><div></div><div></div></div>	<div><div></div><div></div></div>	<div><div></div><div></div></div>
10	<div><div></div><div></div></div>	<div><div></div><div></div></div>	<div><div></div><div></div></div>

Dział III. DOCHODY GOSPODARSTWA DOMOWEGO

23. Jakie są źródła utrzymania Pana/Pani gospodarstwa domowego? (Proszę zakreślić symbol jednego głównego źródła dochodu oraz symbole wszystkich dodatkowych źródeł dochodów gospodarstwa.) Proszę podać respondentowi kartę A3.		IN.01	
		Główne	Dodatkowe
A01	dochody z pracy najemnej	1	15
A02	dochody z pracy na własny rachunek poza gospodarstwem rolnym, wykonywania wolnego zawodu	2	16
A03	dochody z użytkowania gospodarstwa rolnego	3	17
B04	świadczenia dla bezrobotnych	4	18
C05	emerytura (pracownicza, rolna, strukturalna)	5	19
C06	renta rodzinna	6	20
D07	świadczenia z tytułu niezdolności do pracy	7	21
D08	inne świadczenia społeczne	8	22
E09	świadczenia rodzinne	9	23
F10	dodatek mieszkaniowy	10	24
G11	stypendia dla uczniów i studentów	11	25
H12	pozostałe świadczenia z pomocy społecznej	12	26
I13	brak wymienionych źródeł dochodów	13	27
PL-14	pozostałe dochody	14	28
98	brak informacji o źródłach dochodów	98	98
99	odmowa	99	99

Jeżeli w głównym i dodatkowym źródle utrzymania nie został zakreślony żaden z symboli 1-12, 15-26 to należy zakończyć wywiad.

24. Czy wie Pan/Pani jakie są miesięczne dochody netto z pracy i świadczeń społecznych całego gospodarstwa (wszystkich członków gospodarstwa domowego) z miesiąca poprzedzającego miesiąc badania?	IN.02
tak	1
nie	2

→ pyt. 26

25. Jaki dochód netto z pracy i ze świadczeń społecznych uzyskało Pana/Pani gospodarstwo domowe w miesiącu poprzedzającym miesiąc badania? Proszę uwzględnić dochody z pracy i ze świadczeń społecznych wszystkich członków gospodarstwa domowego, jak również przyznanych dla całego gospodarstwa domowego.	IN.03
<input type="text"/> <input type="text"/> <input type="text"/> <input type="text"/> <input type="text"/> <input type="text"/> zł → Koniec wywiadu	
Odmowa (w przypadku odmowy proszę zakreślić symbol)	9999999

26. Proszę podać przybliżony poziom miesięcznych dochodów netto Pana/Pani gospodarstwa domowego uzyskanych z pracy i świadczeń społecznych w miesiącu poprzedzającym miesiąc badania. Proszę zakreślić kółkiem symbol odpowiedniego przedziału dochodowego. Proszę podać respondentowi kartę A4.	IN.04
do 900 zł	1
901-1300 zł	2
1301-1600 zł	3
1601-2000 zł	4
2001-2400 zł	5
2401-2800 zł	6
2801-3400 zł	7
3401-4100 zł	8
4101-5500 zł	9
5501 i więcej zł	10
odmowa	99

Dziękujemy za udzielenie odpowiedzi.

**ZDROWIE-2**

Kwestionariusz indywidualny dla osoby dorosłej

EUROPEJSKIE ANKIETOWE BADANIE ZDROWIA 2009

Wywiad – dla osoby w wieku 15 lat i więcej

SYMBOL	Symbol terytorialny							
REJON	Nr rejonu statystycznego i nr obwodu							
NRM	Nr wylosowanego mieszkania w obwodzie							
NRG	Nr gospodarstwa domowego w mieszkaniu							
NRO	Nr osoby							
KTO	Kto odpowiadał na pytania ankiety							
	Sam badany							0
	Osoba zastępcza z tego gospodarstwa – wpisać numer osoby							
	Inna osoba zastępcza spoza gospodarstwa							99
DATA	Data przeprowadzenia wywiadu (dzień i miesiąc)							
ANKIET	Nr ankietera							

STAN ZDROWIA

Jak ogólnie ocenia Pan/i swoje zdrowie? <i>(nie należy brać pod uwagę tymczasowych problemów zdrowotnych, np. przeziębienia, grypy)</i>	B1
Bardzo dobrze	1
Dobrze	2
Tak sobie, ani dobrze ani źle	3
Źle	4
Bardzo źle	5
Nie wiem	8
Odmowa odpowiedzi	9

Czy ma Pan/i jakieś długotrwałe problemy zdrowotne lub choroby przewlekłe trwające (lub przewidywane, że będą trwałe) 6 miesięcy lub dłużej?	B2
Tak	1
Nie	2
Nie wiem	8
Odmowa odpowiedzi	9

Czy z powodu problemów zdrowotnych miał(-ła) Pan/i ograniczoną zdolność wykonywania czynności, jakie ludzie zwykle wykonują, trwającą 6 miesięcy lub dłużej?	B3
Tak, poważnie ograniczoną	1
Tak, ograniczoną, ale niezbyt poważnie	2
Nie, nie miałem(-łam) żadnych ograniczeń	3
Nie wiem	8
Odmowa odpowiedzi	9

Choroby i dolegliwości przewlekłe		B4		
Lista chorób/dolegliwości przewlekłych		Czy Pan/i choruje lub kiedykolwiek chorował(-ła) Pan/i na.....?	Jeśli <u>Tak</u> to czy ta choroba/dolegliwość	
			była stwierdzona przez lekarza?	występowała u Pana/i w ciągu ostatnich 12 miesięcy?
				1 - Tak 2 – Nie 8 – Nie wiem 9 – Odmowa odpowiedzi
0		1	2	3
Astma (łącznie z astmą o podłożu alergicznym)	1	1 2 8 9	1 2 8 9	1 2 8 9
Przewlekłe zapalenie oskrzeli, przewlekła zaporowa choroba płuc, rozedma płuc (odma)	2	1 2 8 9	1 2 8 9	1 2 8 9
Zawał serca	3	1 2 8 9	1 2 8 9	1 2 8 9
Choroba wieńcowa serca (dusznica bolesna, choroba niedokrwienna serca)	4	1 2 8 9	1 2 8 9	1 2 8 9
Wysokie ciśnienie krwi (nadciśnienie tętnicze)	5	1 2 8 9	1 2 8 9	1 2 8 9
Udar mózgu (wylew krwi do mózgu, zator mózgowy)	6	1 2 8 9	1 2 8 9	1 2 8 9
Reumatoidalne zapalenie stawów	7	1 2 8 9	1 2 8 9	1 2 8 9
Zapalenie kości i stawów (choroba zwyrodnieniowa stawów)	8	1 2 8 9	1 2 8 9	1 2 8 9
Bóle dolnej partii pleców lub inne przewlekłe dolegliwości pleców	9	1 2 8 9	1 2 8 9	1 2 8 9
Bóle szyi lub inne przewlekłe dolegliwości szyi	10	1 2 8 9	1 2 8 9	1 2 8 9
Cukrzyca	11	1 2 8 9	1 2 8 9	1 2 8 9
Alergia (jak np. nieżyt nosa, zapalenie oka, zapalenie skóry, alergia pokarmowa lub inna) – <i>bez astmy alergiczej</i>	12	1 2 8 9	1 2 8 9	1 2 8 9
Choroba wrzodowa żołądka lub dwunastnicy	13	1 2 8 9	1 2 8 9	1 2 8 9
Marskość wątroby, zaburzenia czynności wątroby	14	1 2 8 9	1 2 8 9	1 2 8 9
Przewlekłe choroby nerek	15	1 2 8 9	1 2 8 9	1 2 8 9
Choroby tarczycy	16	1 2 8 9	1 2 8 9	1 2 8 9
<u>Tylko dla mężczyzn</u> Choroba prostaty (przerost gruczołu krokowego)	17	1 2 8 9	1 2 8 9	1 2 8 9
Nowotwór złośliwy (w tym także białaczka i chłoniak)	18	1 2 8 9	1 2 8 9	1 2 8 9
Silne bóle głowy (np. migrena)	19	1 2 8 9	1 2 8 9	1 2 8 9
Nietrzymanie moczu, problemy z kontrolowaniem pęcherza moczowego	20	1 2 8 9	1 2 8 9	1 2 8 9
Przewlekłe stany lękowe	21	1 2 8 9	1 2 8 9	1 2 8 9
Przewlekła depresja	22	1 2 8 9	1 2 8 9	1 2 8 9
Inne problemy związane ze zdrowiem psychicznym	23	1 2 8 9	1 2 8 9	1 2 8 9
Inne choroby (<i>nie wymienione powyżej</i>)	24	1 2 8 9	1 2 8 9	1 2 8 9
Trwały uraz, obrażenia lub uszkodzenie spowodowane przez wypadek	25	1 2 8 9	1 2 8 9	1 2 8 9

Wypadki w ciągu ostatnich 12 miesięcy (należy także wziąć pod uwagę zatrucia i rozmyślne działania innych osób)		B5	
Rodzaje wypadków		Czy w ciągu ostatnich 12 miesięcy uległ(-ła) Pan/i wypadkowi, którego skutkiem był uraz (zewnątrzny lub wewnętrzny)?	Jeśli <u>Tak</u> , to kto i gdzie udzielił Panu/i pomocy medycznej?
		1 – Tak 2 – Nie 8 – Nie wiem 9 – Odmowa odpowiedzi	1 – Lekarz lub pielęgniarka w przychodni, ambulatorium 2 – Lekarz w szpitalu, pogotowie ratunkowe 3 – Nie wymagałem(-łam) pomocy medycznej 8 – Nie wiem 9 – Odmowa odpowiedzi
0		1	2
Wypadek drogowy (komunikacyjny)	1	1 2 8 9	1 2 3 8 9
Wypadek w pracy	2	1 2 8 9	1 2 3 8 9
Wypadek w szkole, na uczelni	3	1 2 8 9	1 2 3 8 9
Wypadek w domu i w czasie wolnym	4	1 2 8 9	1 2 3 8 9

ANKIETER: PYTANIE B6 TYLKO DLA OSÓB OBECNIE PRACUJĄCYCH LUB PRACUJĄCYCH W PRZESZŁOŚCI (ODP. 10 Z PYT. 15 LUB 1 W PYT. 16 LUB 1 W PYT.17 ANKIETY ZDROWIE-1)

Czy w ciągu ostatnich 12 miesięcy odczuwał(-ła) Pan/i dolegliwości zdrowotne, które powstały lub pogłębiły się z powodu pracy wykonywanej przez Pana/Panią obecnie lub w przeszłości?	B6
Nie, nie odczuwałem(-łam) żadnych dolegliwości	1
Nie, odczuwałem(-łam) dolegliwości, ale nie były one związane z moją pracą	2
Tak, odczuwałem(-łam) dolegliwości i były one związane z moją pracą	3
Nie wiem	8
Odmowa odpowiedzi	9

ANKIETER: PYTANIA B7-B8 TYLKO DLA OSÓB OBECNIE PRACUJĄCYCH (ODP. 10 W PYT. 15 LUB 1 W PYT. 16 ANKIETY ZDROWIE-1)

Czy w ciągu ostatnich 12 miesięcy był(-ła) Pan/i nieobecny(-na) w pracy z powodu problemów zdrowotnych? Proszę wziąć pod uwagę wszystkie swoje choroby, urazy i dolegliwości zdrowotne, których skutkiem była nieobecność w pracy.	B7	
Tak	1	→ B8
Nie	2	→ B9
Nie wiem	8	→ B9
Odmowa odpowiedzi	9	→ B9

Ile dni łącznie w ciągu ostatnich 12 miesięcy był(-ła) Pan/i nieobecna w pracy z powodu problemów zdrowotnych?	B8
Wpisać łączną liczbę dni	
Nie wiem	998
Odmowa odpowiedzi	999

RESPONDENT: ODPOWIADAJĄC NA PYTANIA DOT. FUNKCJONOWANIA NARZĄDÓW NIE NALEŻY BRAĆ POD UWAGĘ PROBLEMÓW TYMCZASOWYCH

Czy używa Pan/i okularów lub szkieł kontaktowych?	B9	
Tak	1	→B10
Nie	2	→B10
Jestem niewidomy(-ma) lub prawie nie widzę	3	→B12
Nie wiem	8	→B10
Odmowa odpowiedzi	9	→B10

RESPONDENT: PROSZĘ WZIĄĆ POD UWAGĘ ZWYKŁE KORZYSTANIE Z OKULARÓW, SZKIEŁ KONTAKTOWYCH LUB INNYCH POMOCY

Czy może Pan/i zobaczyć druk w gazecie?	B10
Tak, bez żadnej trudności	1
Tak, ale z pewną trudnością	2
Tak, ale z dużą trudnością	3
Nie, nie mogę	4
Nie wiem	8
Odmowa odpowiedzi	9

Czy może Pan/i zobaczyć czyjąś twarz z odległości około 4 m (np. po drugiej stronie ulicy)?	B11
Tak, bez żadnej trudności	1
Tak, ale z pewną trudnością	2
Tak, ale z dużą trudnością	3
Nie, nie mogę	4
Nie wiem	8
Odmowa odpowiedzi	9

Czy używa Pan/i aparatu słuchowego?	B12	
Tak	1	→B13
Nie	2	→B13
Jestem głuchy(-cha) lub prawie nie słyszę	3	→B14
Nie wiem	8	→B13
Odmowa odpowiedzi	9	→B13

RESPONDENT: PROSZĘ WZIĄĆ POD UWAGĘ ZWYKŁE KORZYSTANIE Z APARATU SŁUCHOWEGO

Czy słyszy Pan/i, gdy rozmawia z kilkoma osobami?	B13
Tak, bez żadnej trudności	1
Tak, ale z pewną trudnością	2
Tak, ale z dużą trudnością	3
Nie, w ogóle nie słyszę	4
Nie wiem	8
Odmowa odpowiedzi	9

RESPONDENT: OKREŚLENIE „NIE KORZYSTAJĄC Z ŻADNEJ POMOCY” OZNACZA WYKONANIE CZYNNOŚCI BEZ POMOCY ODPOWIEDNICH URZĄDZEŃ LUB INNEJ OSOBY

Czy może Pan/i przejść 500 m po terenie płaskim <u>nie korzystając z żadnej pomocy?</u>	B14
Tak, bez żadnej trudności	1
Tak, ale z pewną trudnością	2
Tak, ale z wielką trudnością	3
Nie, w ogóle nie mogę	4
Nie wiem	8
Odmowa odpowiedzi	9

Czy może Pan/i wejść po schodach na I piętro i zejść <u>nie korzystając z żadnej pomocy?</u>	B15
Tak, bez żadnej trudności	1
Tak, ale z pewną trudnością	2
Tak, ale z wielką trudnością	3
Nie, w ogóle nie mogę	4
Nie wiem	8
Odmowa odpowiedzi	9

Czy może Pan/i schylić się i uklęknąć <u>nie korzystając z żadnej pomocy?</u>	B16
Tak, bez żadnej trudności	1
Tak, ale z pewną trudnością	2
Tak, ale z wielką trudnością	3
Nie, w ogóle nie mogę	4
Nie wiem	8
Odmowa odpowiedzi	9

Czy może Pan/i nieść torbę z zakupami o wadze 5 kg, przez co najmniej 10 m, <u>nie korzystając z żadnej pomocy?</u>	B17
Tak, bez żadnej trudności	1
Tak, ale z pewną trudnością	2
Tak, ale z wielką trudnością	3
Nie, w ogóle nie mogę	4
Nie wiem	8
Odmowa odpowiedzi	9

Czy przemieszczając się korzysta Pan/i z następujących urządzeń pomocniczych?	B18	
	Tak	Nie
Laska, kula, balkonik, itp.	1	2
Wózek inwalidzki	2	2
Specjalnie dostosowany samochód osobowy	3	2

Czy może Pan/i schwycić palcami lub trzymać w palcach drobny przedmiot, np. długopis, <u>nie korzystając z żadnej pomocy</u> ?	B19
Tak, bez żadnej trudności	1
Tak, ale z pewną trudnością	2
Tak, ale z wielką trudnością	3
Nie, w ogóle nie mogę	4
Nie wiem	8
Odmowa odpowiedzi	9

ANKIETER: Podać kartę nr B2

Czy zwykle ma Pan/i trudności w samodzielnym wykonaniu następujących czynności? (nie należy brać pod uwagę problemów tymczasowych)							B20
Rodzaje czynności		Nie, bez żadnej trudności	Tak, mam pewne trudności	Tak, mam duże trudności	Nie wykonam tego sam(-ma)	Nie wiem	Odmowa odpowiedzi
Spożywanie posiłków	1	1	2	3	4	8	9
Kładzenie się i wstawanie z łóżka lub siadanie i wstawanie z krzesła	2	1	2	3	4	8	9
Ubieranie się i rozbieranie	3	1	2	3	4	8	9
Korzystanie z ubikacji (WC)	4	1	2	3	4	8	9
Umycie i wytarcie całego ciała (od stóp do głowy)	5	1	2	3	4	8	9

ANKIETER: JEŚLI W POPRZEDNIM PYTANIU ZAZNACZONO PRZYNAJMNIEJ JEDNĄ ODPOWIEŹ 2, 3 LUB 4 NALEŻY ZADAĆ PYTANIA B21-B25; W INNYCH PRZYPADKACH PRZEJŚĆ DO PYTANIA B26

RESPONDENT: PROSZĘ POMYŚLEĆ O WSZYSTKICH CZYNNOŚCIACH ZWIĄZANYCH Z SAMOOBŚLUGĄ, KTÓRYCH SAMODZIELNE WYKONANIE SPRAWIA PANU/I TRUDNOŚĆ.

Czy przy wykonywaniu którejś z tych czynności ma Pan/i zwykle jakąś pomoc? (można zaznaczyć wiele odpowiedzi)	B21	
Tak, pomoc innej osoby	1	→B22
Tak, korzystam ze specjalnych urządzeń pomocniczych	2	→B22
Tak, mam specjalnie dostosowane mieszkanie	3	→B22
Nie, sam(-ma) wykonuję wszystkie te czynności	4	→B24
Nie wiem	8	→B24
Odmowa odpowiedzi	9	→B24

ANKIETER: PYTANIE B22 TYLKO DLA OSÓB MAJĄCYCH JAKĄŚ POMOC

Czy pomoc ta jest wystarczająca?	B22	
Tak	1	→B26
Nie, dla przynajmniej 1 czynności	2	→B23
Nie wiem	8	→B26
Odmowa odpowiedzi	9	→B26

Jeśli nie jest wystarczająca, to jakiego rodzaju pomocy Pan/i potrzebuje? (można zaznaczyć wiele odpowiedzi)	B23	
Pomocy innej osoby	1	→B26
Specjalnych urządzeń pomocniczych	2	→B26
Specjalnie dostosowanego mieszkania	3	→B26
Nie wiem	8	→B26
Odmowa odpowiedzi	9	→B26

ANKIETER: PYTANIE B24 TYLKO DLA OSÓB, KTÓRE NIE KORZYSTAJĄ Z ŻADNEJ POMOCY

Czy przydałaby się Panu/Pani pomoc?	B24	
Tak, dla przynajmniej 1 czynności	1	→B25
Nie	2	→B26
Nie wiem	8	→B26
Odmowa odpowiedzi	9	→B26

Jeśli tak, to jakiej pomocy Pan/i potrzebuje? (można zaznaczyć wiele odpowiedzi)	B25
Pomocy innej osoby	1
Specjalnych urządzeń pomocniczych	2
Specjalnie dostosowanego mieszkania	3
Nie wiem	8
Odmowa odpowiedzi	9

ANKIETER: PODAĆ KARTĘ NR B3

Czynności domowe				B26			
Rodzaje czynności domowych		Czy zwykle ma Pan/i trudności w samodzielnym wykonaniu następujących czynności? <i>(nie należy brać pod uwagę problemów tymczasowych)</i>		Jeśli ma Pan/i trudności to proszę powiedzieć, dlaczego? (kol. 1= 2, 3, 4 lub 8)			
		1 – Nie, nie mam żadnej trudności 2 – Tak, mam pewne trudności 3 – Tak, mam duże trudności 4 – Nie wykonam tego sam/a 8 – Nie wiem 9 – Odmowa odpowiedzi		1 – Głównie stan zdrowia, niesprawność lub podeszły wiek 2 – Głównie inny powód (nigdy nie próbowałem/łam tego zrobić, itp.) 8 – Nie wiem 9 – Odmowa odpowiedzi			
0		1		2			
Przygotowanie posiłków	1	1	2	3	4	8	9
Korzystanie z telefonu (np. wybranie numeru i rozmowa)	2	1	2	3	4	8	9
Robienie zakupów	3	1	2	3	4	8	9
Stosowanie/zażywanie leków	4	1	2	3	4	8	9
Lekkie prace domowe (np. gotowanie, zmywanie, prasowanie)	5	1	2	3	4	8	9
Ciężkie prace domowe (np. mycie okien lub podłóg, trzepanie dywanów)	6	1	2	3	4	8	9
Zajmowanie się sprawami finansowymi i innymi sprawami administracyjnymi (np. płacenie rachunków)	7	1	2	3	4	8	9

ANKIETER: JEŚLI W PYTANIU B26 W KOLUMNIE 2 ZAZNACZONO PRZYNAJMNIEJ JEDNĄ ODPOWIEŹ 1 – GŁÓWNIE STAN ZDROWIA, NIESPRAWNOŚĆ LUB PODESZŁY WIEK - NALEŻY ZADAĆ PONIŻSZE PYTANIA; W INNYCH PRZYPADKACH PRZEJŚĆ DO PYTANIA B32

Czy przy wykonywaniu którejs z tych czynności ma Pan/i zwykle jakąś pomoc? (można zaznaczyć wiele odpowiedzi)	B27	
Tak, pomoc innej osoby	1	→B28
Tak, korzystam ze specjalnych urządzeń pomocniczych	2	→B28
Tak, mam specjalnie dostosowane mieszkanie	3	→B28
Nie, sam(-ma) wykonuję wszystkie te czynności	4	→B30
Nie wiem	8	→B30
Odmowa odpowiedzi	9	→B30

ANKIETER: PYTANIE B28 TYLKO DLA OSÓB MAJĄCYCH JAKĄŚ POMOC

Czy pomoc ta jest wystarczająca?	B28	
Tak	1	→B32
Nie, dla przynajmniej 1 czynności	2	→B29
Nie wiem	8	→B32
Odmowa odpowiedzi	9	→B32

Jeśli nie jest wystarczająca, to jakiego rodzaju pomocy Pan/i potrzebuje? (można zaznaczyć wiele odpowiedzi)	B29	
Pomocy innej osoby	1	→B32
Specjalnych urządzeń pomocniczych	2	→B32
Specjalnie dostosowanego mieszkania	3	→B32
Nie wiem	8	→B32
Odmowa odpowiedzi	9	→B32

ANKIETER: PYTANIE B30 TYLKO DLA OSÓB, KTÓRE NIE KORZYSTAJĄ Z ŻADNEJ POMOCY

Czy potrzebuje Pan/i pomocy przy wykonywaniu którejs z tych czynności?	B30	
Tak, dla przynajmniej 1 czynności	1	→B31
Nie	2	→B32
Nie wiem, nie pamiętam	8	→B32
Odmowa odpowiedzi	9	→B32

Jeśli tak, to jakiej pomocy Pan/i potrzebuje? (można zaznaczyć wiele odpowiedzi)	B31
Pomocy innej osoby	1
Specjalnych urządzeń pomocniczych	2
Specjalnie dostosowanego mieszkania	3
Nie wiem	8
Odmowa odpowiedzi	9

Czy posiada Pan/i aktualne orzeczenie ustalające niepełnosprawność, niezdolność do pracy lub inwalidztwo wydane przez Zespół do spraw orzekania o stopniu niepełnosprawności lub Zakład Ubezpieczeń Społecznych? (w przypadku posiadania dwóch orzeczeń, należy zaznaczyć odpowiedź dot. orzeczenia najnowszego)	B32	
Nie	1	→B33
Tak, posiadam orzeczenie o znacznym stopniu niepełnosprawności lub o całkowitej niezdolności do pracy i samodzielnej egzystencji lub o niezdolności do samodzielnej egzystencji lub o I grupie inwalidztwa	2	→B34
Tak, posiadam orzeczenie o umiarkowanym stopniu niepełnosprawności lub o całkowitej niezdolności do pracy lub o II grupie inwalidztwa	3	→B34
Tak, posiadam orzeczenie o lekkim stopniu niepełnosprawności lub o częściowej niezdolności do pracy lub o celowości przekwalifikowania zawodowego lub o III grupie inwalidztwa	4	→B34
Tak, posiadam orzeczenie o niepełnosprawności - dotyczy tylko osób w wieku 15 lat	5	→B34
Nie wiem	8	→B33
Odmowa odpowiedzi	9	→B35

Czy posiada Pan/i aktualne orzeczenie ustalające niezdolność do pracy w gospodarstwie rolnym lub inwalidztwo - wydane przed 1 stycznia 1998 r. przez Komisję: Kasy Rolniczego Ubezpieczenia Społecznego lub MON lub MSWiA?	B33	
Nie	1	→B35, jeśli B3>2
Tak, posiadam orzeczenie o długotrwałej niezdolności do pracy w gospodarstwie rolnym z uprawnieniami do zasiłku pielęgnacyjnego lub o I grupie inwalidztwa	2	→B34
Tak, posiadam orzeczenie o II grupie inwalidztwa	3	→B34
Tak, posiadam orzeczenie o długotrwałej niezdolności do pracy w gospodarstwie rolnym bez uprawnień do zasiłku pielęgnacyjnego lub o III grupie inwalidztwa	4	→B34
Nie wiem	8	→B35
Odmowa odpowiedzi	9	→B35

ANKIETER - PYTANIE DOTYCZY TAKŻE OSÓB, KTÓRE W PYTANIU B3 PODAŁY ODPOWIEDŹ 1 LUB 2.

Wcześniejsze odpowiedzi wskazują, że ma Pan/i pewne ograniczenia dot. sprawności czy zdolności do pracy – a zatem czy występują obecnie u Pana/ Pani następujące grupy schorzeń?		B34	
		Tak	Nie
Uszkodzenia i choroby narządu ruchu	1	1	2
Uszkodzenia i choroby narządu wzroku	2	1	2
Uszkodzenia i choroby narządu słuchu	3	1	2
Schorzenia układu krążenia	4	1	2
Schorzenia neurologiczne	5	1	2
Schorzenia psychiczne	6	1	2
Upośledzenie umysłowe	7	1	2
Inne schorzenia	8	1	2

ANKIETER: PODAĆ KARTĘ NR B4

Jakiego stopnia ból fizyczny lub dyskomfort fizyczny odczuwał(-ła) Pan/i w ciągu ostatnich 4 tygodni?	B35
W ogóle nie odczuwałem(-łam) żadnego bólu lub dyskomfortu fizycznego	1
Niewielki	2
Umiarkowany	3
Silny	4
Wyjątkowo silny	5
Nie wiem	8
Odmowa odpowiedzi	9

ANKIETER: PODAĆ KARTĘ NR B5

Jak często w ciągu ostatnich 4 tygodni czuł(-ła) się Pan/i.....?								B36
Uczucia i nastroje		Przez cały czas	Przez większość dni	Przez kilka dni	Bardzo rzadko	Nigdy	Nie wiem	Odmowa odpowiedzi
Pelen/pełna życia	1	1	2	3	4	5	8	9
Bardzo zdenerwowany(-na)	2	1	2	3	4	5	8	9
Tak głęboko przygnębiony(-na), że nic nie mogło podnieść Pana/Pani na duchu	3	1	2	3	4	5	8	9
Spokojny(-na) i opanowany(-na)	4	1	2	3	4	5	8	9
Że ma dużo siły i energii do działania	5	1	2	3	4	5	8	9
Smutny(-na), przybity(-ta) lub miał(-ła) Pan/i chandrę	6	1	2	3	4	5	8	9
Wykończony(-na), wyczerpany(-na)	7	1	2	3	4	5	8	9
Szczęśliwy(-wa)	8	1	2	3	4	5	8	9
Zmęczony(-na)	9	1	2	3	4	5	8	9

OPIEKA ZDROWOTNA

RESPONDENT: ODPOWIADAJĄC NA PYT. B37-B39 NIE NALEŻY UJMOWAĆ POBYTU W SZPITALU ZWIĄZANEGO Z PORODEM.

Czy w ciągu ostatnich 12 miesięcy był(-ła) Pan/i w szpitalu jako pacjent(-tka) i pozostawał(-ła) tam przez co najmniej 1 noc?	B37
Tak	1
Nie	2
Nie wiem	8
Odmowa odpowiedzi	9

→B38

→B40

→B40

→B40

Jeśli tak, to ile razy?		B38
Liczba pobytów ogółem	1	
w tym zakończonych (Jeśli nie wie – wpisać 98, jeśli odmowa odpowiedzi – wpisać 99 i przejść do pytania B40)	2	

→B39

Ile nocy łącznie spędził(-ła) Pan/i w szpitalach? <i>(tylko zakończone pobyty)</i>	B39
Liczba nocy	
Nie wiem	998
Odmowa odpowiedzi	999

Czy w ciągu ostatnich 12 miesięcy przebywał(-ła) Pan/i w szpitalu jako pacjent(-tka) dzienny(-na), tzn. w szpitalnym łóżku, ale bez konieczności pozostawiania na noc?	B40	
Tak	1	→B41
Nie	2	→B42
Nie wiem	8	→B42
Odmowa odpowiedzi	9	→B42

Jeśli tak, to ile dni łącznie?	B41
Liczba dni	
Nie wiem	998
Odmowa odpowiedzi	999

Czy w ciągu ostatnich 12 miesięcy zdarzyło się, że zgodnie z zaleceniem lekarza powinien/powinna Pan/i być przyjęta do szpitala (z noclegiem lub jako pacjent(-tka) dzienny(-na)), a nie był(-ła) Pan/i?	B42	
Tak, była co najmniej jedna taka sytuacja	1	→B43
Nie, nie było takiej sytuacji	2	→B44
Nie wiem	8	→B44
Odmowa odpowiedzi	9	→B44

Jaka była tego główna przyczyna? <i>Podać tylko jedną przyczynę</i>	B43
Nie było mnie na to stać (pobyt był za drogi lub nie objęty ubezpieczeniem zdrowotnym)	1
Lista oczekujących, inne powody związane ze szpitalem	2
Nie miałem(-łam) czasu z powodu pracy, opieki nad dziećmi lub innymi osobami	3
Zbyt duża odległość/ brak środka transportu	4
Lęk przed operacją/ leczeniem	5
Inne powody	6
Nie wiem	8
Odmowa odpowiedzi	9

Kiedy ostatnio był(-ła) Pan/i jako pacjent(-tka) u dentysty lub ortodonta?	B44	
W ciągu ostatnich 12 miesięcy	1	→B45
Ponad 1 rok temu lub dawniej	2	→B47
Nigdy nie byłem(-łam)	3	→B47
Nie wiem	8	→B47
Odmowa odpowiedzi	9	→B47

Ile razy w ciągu ostatnich 4 tygodni był(-ła) Pan/i jako pacjent(-tka) u dentysty lub ortodonta?	B45	
Ile razy <i>(jeżeli nie był(-ła) - wpisać 0 i przejść do pytania B47)</i>		→B46
Nie wiem	88	→B47
Odmowa odpowiedzi	99	→B47

Ile zapłacił(-ła) Pan/i za swoją opiekę stomatologiczną w ciągu ostatnich 4 tygodni? <i>(należy wziąć pod uwagę opłaty formalne i nieformalne)</i>	B46
Kwota w zł <i>(jeżeli nie płacił(-ła) wpisać 0)</i>	
Nie wiem	9998
Odmowa odpowiedzi	9999

RESPONDENT: ODPOWIADAJĄC NA PYT. B47–B48 PROSZĘ WZIĄĆ POD UWAGĘ ZARÓWNO WIZYTY W GABINECIE LEKARZA, JAK I WIZYTY DOMOWE ORAZ KONSULTACJE TELEFONICZNE.

Kiedy ostatnio konsultował(-ła) się Pan/i jako pacjent(-tka) z lekarzem pierwszego kontaktu lub lekarzem rodzinnym?	B47	
W ciągu ostatnich 12 miesięcy	1	→B48
Ponad 1 rok temu lub dawniej	2	→B49
Nigdy	3	→B49
Nie wiem	8	→B49
Odmowa odpowiedzi	9	→B49

Ile razy w ciągu ostatnich 4 tygodni konsultował(-ła) się Pan/i jako pacjent(-tka) z lekarzem pierwszego kontaktu lub lekarzem rodzinnym?	B48	
Ile razy <i>(jeżeli ani razu - wpisać 0)</i>		
Nie wiem	88	
Odmowa odpowiedzi	99	

RESPONDENT: ODPOWIADAJĄC NA PYT. B49–B53 NALEŻY UJAĆ KONSULTACJE AMBULATORIJNE, PODCZAS OSTREGO DYŻURU W SZPITALU ORAZ WIZYTY U LEKARZA W MIEJSCU PRACY LUB W SZKOLE. NIE NALEŻY UJMOWAĆ KONSULTACJI PODCZAS POBYTU W SZPITALU (JAKO PACJENT DZIENNY CZY CAŁODOBOWY).

Kiedy ostatnio konsultował(-ła) się Pan/i jako pacjent(-tka) z lekarzem specjalistą?	B49	
W ciągu ostatnich 12 miesięcy	1	→B50
Ponad 1 rok temu lub dawniej	2	→B52
Nigdy	3	→B52
Nie wiem	8	→B52
Odmowa odpowiedzi	9	→B52

Ile razy w ciągu ostatnich 4 tygodni konsultował(-ła) się Pan/i jako pacjent(-tka) z lekarzem specjalistą?	B50	
Ile razy <i>(jeżeli ani razu - wpisać 0 i przejść do pytania B52)</i>		
Nie wiem	88	→B52
Odmowa odpowiedzi	99	→B52

Ile zapłacił(-ła) Pan/i za swoje wizyty u lekarzy specjalistów w ciągu ostatnich 4 tygodni? <i>(należy wziąć pod uwagę opłaty formalne i nieformalne)</i>	B51	
Kwota w zł <i>(jeżeli nie płacił(-ła) - wpisać 0)</i>		
Nie wiem	9998	
Odmowa odpowiedzi	9999	

Czy w ciągu ostatnich 12 miesięcy zdarzyło się, że rzeczywiście potrzebował(-ła) Pan/i skonsultować się z lekarzem specjalistą, ale nie zrobił(-ła) Pan/i tego?	B52	
Tak, była co najmniej jedna taka sytuacja	1	→B53
Nie, nie było takiej sytuacji	2	→B54
Nie wiem	8	→B54
Odmowa odpowiedzi	9	→B54

Jaka była tego główna przyczyna? <i>Podać tylko jedną przyczynę</i>	B53	
Nie było mnie na to stać (wizyta była za droga lub nie objęta ubezpieczeniem zdrowotnym)	01	
Lista oczekujących, brak skierowania	02	
Nie miałem(-łam) czasu z powodu pracy, opieki nad dziećmi lub innymi osobami	03	
Zbyt duża odległość/ brak środka transportu	04	
Lęk przed lekarzem/ szpitalami/ badaniem/ leczeniem	05	
Chciałem(-łam) poczekać i zobaczyć czy problem sam minie	06	
Nie znałem(-łam) żadnego dobrego lekarza specjalisty	07	
Inne powody	08	
Nie wiem	98	
Odmowa odpowiedzi	99	

Czy w ciągu ostatnich 12 miesięcy korzystał(-ła) Pan/i jako pacjent(-tka) z usług świadczonych przez.....?					B54
Wyszczególnienie		Tak	Nie	Nie wiem	Odmowa odpowiedzi
Laboratorium analityczne, pracownię radiologiczną lub inną (np. USG, tomografii komputerowej, rezonansu magnetycznego)	1	1	2	8	9
Fizjoterapeutę/ kinezyterapeutę	2	1	2	8	9
Pielęgniarkę, położną	3	1	2	8	9
Dietetyka	4	1	2	8	9
Logopedę	5	1	2	8	9
Chiropraktyka (kręgarza), masażystę	6	1	2	8	9
Terapeutę zajęciowego	7	1	2	8	9
Psychologa lub psychoterapeutę	8	1	2	8	9
Innego specjalistę medycznego (np. higienistkę stomatologiczną, audiologa, protetyka)	9	1	2	8	9
Homeopatę	10	1	2	8	9
Specjalistę od akupunktury	11	1	2	8	9
Zielarza (fitoterapeutę)	12	1	2	8	9
Inną osobę praktykującą medycynę alternatywną (np. bioenergoterapeutę)	13	1	2	8	9

Czy w ciągu ostatnich 12 miesięcy korzystał(-ła) Pan/i osobiście z następujących form pomocy?					B55
Wyszczególnienie		Tak	Nie	Nie wiem	Odmowa odpowiedzi
Z domowych usług opieki/pielegnacyjnych świadczonych przez pielęgniarkę lub położną	1	1	2	8	9
Z pomocy w domu przy pracach domowych lub dla starszych osób	2	1	2	8	9
Z usług dostarczania posiłków do domu	3	1	2	8	9
Z usług transportowych	4	1	2	8	9
Z innych rodzajów usług opieki w domu	5	1	2	8	9

RESPONDENT: ODPOWIADAJĄC NA PYTANIA DOTYCZĄCE STOSOWANIA LEKÓW NALEŻY WZIĄĆ POD UWAGĘ TAKŻE TZW. SUPLEMENTY DIETY (NP. WITAMINY, MINERAŁY). KOBIETY POWINNY UWZGLĘDNIĆ TAKŻE PIGUŁKI ANTYKONCEPCYJNE I INNE LEKI HORMONALNE.

Czy w ciągu ostatnich 2 tygodni stosował(-ła) Pan/i jakieś leki <u>przepisane lub zalecane przez lekarza?</u>		B56	
Tak		1	→B57
Nie		2	→B59
Nie wiem		8	→B59
Odmowa odpowiedzi		9	→B59

ANKIETER: PODAĆ KARTĘ NR B7

Czy były to następujące leki?				B57	
Rodzaje leków		Tak	Nie	Nie wiem	Odmowa odpowiedzi
Na astmę	01	1	2	8	9
Na przewlekłe zapalenie oskrzeli, przewlekłą zaporową chorobę płuc, rozedmę płuc	02	1	2	8	9
Na wysokie ciśnienie krwi	03	1	2	8	9
Obniżające poziom cholesterolu we krwi	04	1	2	8	9
Na inną chorobę sercowo-naczyniową, jak udar i zawał serca	05	1	2	8	9
Na bóle stawów (choroba zwyrodnieniowa stawów, zapalenie stawów)	06	1	2	8	9
Na bóle szyi lub pleców	07	1	2	8	9
Na bóle głowy lub migrenę	08	1	2	8	9
Na inne bóle	09	1	2	8	9
Na cukrzycę	10	1	2	8	9
Na objawy alergii (wyprysk alergiczny, nieżyt nosa, katar sienny)	11	1	2	8	9
Na problemy żołądkowe	12	1	2	8	9
Na nowotwór złośliwy (np. chemioterapia)	13	1	2	8	9
Na depresję	14	1	2	8	9
Na napięcie emocjonalne lub lęk	15	1	2	8	9
Tabletki nasenne	16	1	2	8	9
Antybiotyki (np. penicylina czy augmentin)	17	1	2	8	9
<u>Tylko dla kobiet w wieku 50 lat i młodszych</u> Pigułki antykoncepcyjne	18	1	2	8	9
<u>Tylko dla kobiet w wieku 45 lat lub starszych</u> Leki hormonalne na menopauzę	19	1	2	8	9
Inne leki przepisane/zalecane przez lekarza.	20	1	2	8	9

Ile zapłacił(-ła) Pan/ Pani za leki przepisane przez lekarza, <u>które stosował(-ła) Pan/i w ciągu ostatnich 2 tygodni?</u>	B58
Kwota w zł (jeżeli nie płacił(-ła) wpisać 0)	
Nie wiem	9998
Odmowa odpowiedzi	9999

Czy w ciągu ostatnich 2 tygodni stosował(-ła) Pan/i leki lub suplementy diety, <u>które nie były przepisane lub bez zalecenia lekarza?</u>	B59
Tak	1 →B60
Nie	2 →B61
Nie wiem	8 →B61
Odmowa odpowiedzi	9 →B61

ANKIETER: PODAĆ KARTĘ NR B8

Czy były to następujące leki?				B60	
Rodzaje leków		Tak	Nie	Nie wiem	Odmowa odpowiedzi
Na bóle stawów (choroba zwyrodnieniowa stawów, zapalenie stawów)	1	1	2	8	9
Na bóle głowy lub migrenę	2	1	2	8	9
Na inne bóle	3	1	2	8	9
Na przeziębienie, grypę lub ból gardła	4	1	2	8	9
Na objawy alergii (wyprysk alergiczny, nieżyt nosa, katar sienny)	5	1	2	8	9
Na problemy żołądkowe	6	1	2	8	9
Witaminy, preparaty mineralne lub środki wzmacniające	7	1	2	8	9
Inne leki lub suplementy	8	1	2	8	9

Czy był(-ła) Pan/i kiedykolwiek szczepiony(-na) przeciw grypie?	B61	
Tak	1	→B62
Nie	2	→B64
Nie wiem	8	→B64
Odmowa odpowiedzi	9	→B64

Czy był(-ła) Pan/i kiedykolwiek szczepiony(-na) przeciwko wirusowemu zapaleniu wątroby typ B?	B64	
Tak	1	→B65
Nie	2	→B66
Nie wiem	8	→B66
Odmowa odpowiedzi	9	→B66

Jeśli tak, to kiedy ostatnio?	B62	
W bieżącym roku (w 2009 r.)	1	→B63
W ubiegłym roku (w 2008 r.)	2	→B63
W 2007 r. lub dawniej	3	→B64
Nie wiem	8	→B64
Odmowa odpowiedzi	9	→B64

Jeżeli tak, to kiedy ostatnio?	B65	
Podać ile lat temu (jeżeli w ciągu ostatniego roku – wpisać 0)		
Nie wiem	88	
Odmowa odpowiedzi	99	

ANKIETER: PODAĆ KARTĘ NR B9

Czy miał(-ła) Pan/i kiedykolwiek mierzone przez lekarza lub pielęgniarkę ciśnienie krwi?	B66	
Tak	1	→B67
Nie	2	→B68
Nie wiem	8	→B68
Odmowa odpowiedzi	9	→B68

W którym miesiącu została Pan/i zaszczepiony(-na)?	B63	
miesiąc (01, 02, ..., 12)		
Nie wiem	88	
Odmowa odpowiedzi	99	

Kiedy ostatnio?	B67	
W ciągu ostatnich 12 miesięcy	1	
1-5 lat temu	2	
Ponad 5 lat temu	3	
Nie wiem	8	
Odmowa odpowiedzi	9	

RESPONDENT: PYTANIA B68–B71 DOTYCZĄ TYLKO BADAŃ WYKONANYCH W LABORATORIUM ANALITYCZNYM

Czy miał(-ła) Pan/i kiedykolwiek badany poziom cholesterolu we krwi?	B68	
Tak	1	→B69
Nie	2	→B70
Nie wiem	8	→B70
Odmowa odpowiedzi	9	→B70

Kiedy ostatnio?	B69
W ciągu ostatnich 12 miesięcy	1
1-5 lat temu	2
Ponad 5 lat temu	3
Nie wiem	8
Odmowa odpowiedzi	9

Czy miał(-ła) Pan/i kiedykolwiek mierzony poziom cukru we krwi?	B70	
Tak	1	→B71
Nie	2	→B72
Nie wiem	8	→B72
Odmowa odpowiedzi	9	→B72

Kiedy ostatnio?	B71
W ciągu ostatnich 12 miesięcy	1
1-5 lat temu	2
Ponad 5 lat temu	3
Nie wiem	8
Odmowa odpowiedzi	9

DETERMINANTY ZDROWIA

RESPONDENT: ODPOWIADAJĄC NA PYT. B72 DOTYCZĄCE AKTYWNOŚCI FIZYCZNEJ PROSZĘ WZIĄĆ POD UWAGĘ CZYNNOŚCI, JAKIE WYKONYWAŁ(-ŁA) PAN/I W CIĄGU CAŁEGO DNIA, T.J. W PRACY, W DOMU CZY OGRODZIE, JAK RÓWNIEŻ W CZASIE WOLNYM OD OBOWIĄZKÓW I PODCZAS PRZEMIESZCZANIA SIĘ Z MIEJSCA NA MIEJSCE, A ICH WYKONYWANIE TRWAŁO CO NAJMNIEJ 10 MINUT ZA KAŻDYM RAZEM.

ANKIETER: Podać kartę nr B10

Aktywność fizyczna w ciągu ostatnich 7 dni			B72
Rodzaje aktywności	Przez ile dni w ciągu ostatnich 7 dni wykonywał(-ła) Pan/i te czynności? (jeżeli nie wykonywał(-ła) - wpisać 0, jeżeli nie wie - wpisać 8, jeżeli odmowa odpowiedzi - wpisać 9)	Ile czasu łącznie w ciągu ostatnich 7 dni poświęcił(-ła) Pan/i na te czynności? (można podać przybliżony czas wykonywania, jeśli nie wie wpisać - dwa razy 98, jeśli odmowa odpowiedzi - wpisać dwa razy 99)	
		godzin	minut
0	1	2	
Wymagające dużego wysiłku fizycznego	1		
Wymagające umiarkowanego wysiłku fizycznego	2		
Chodzenie, spacerowanie (przez co najmniej 10 minut za każdym razem)	3		

ANKIETER: PODAĆ KARTĘ NR B11

Jak często pije/jada Pan/i?									B73
Wyszczególnienie		2 razy dziennie lub częściej	1 raz dziennie	4-6 razy w tygod- niu	1-3 razy w tygod- niu	Rzadziej niż 1 raz w tygod- niu	Nigdy	Nie wiem	Odmowa odpo- wiedzi
Soki owocowe lub warzywne	1	1	2	3	4	5	6	8	9
Owoce	2	1	2	3	4	5	6	8	9
Warzywa (z wyjątkiem ziemniaków)	3	1	2	3	4	5	6	8	9

ANKIETER: DLA PYTAŃ B74 DO B76 PODAĆ KARTĘ NR B12

W jakim stopniu w ciągu ostatnich 12 miesięcy był(-ła) Pan/i – przebywając w domu – narażony(-na) na następujące czynniki?						B74
Wyszczególnienie		Poważnie narażony(-na)	Umiarkowanie narażony(-na)	Nie byłem(-łam) narażony(-na)	Nie wiem	Odmowa odpowiedzi
Hałas (np. ruch uliczny, pociągi, samoloty, zakłady przemysłowe, sąsiedzi, zwierzęta, restauracja/ bar/ dyskoteka)	1	1	2	3	8	9
Zanieczyszczenie powietrza (miał, pyły, kurz, zadymienie, opary, spaliny, ozon)	2	1	2	3	8	9
Nieprzyjemne zapachy (przemysłowe, rolnicze, ścieki, odpadki)	3	1	2	3	8	9

W jakim stopniu w ciągu ostatnich 12 miesięcy był(-ła) Pan/i narażony(-na) na przestępstwo, przemoc lub akty wandalizmu w domu lub w pobliżu miejsca zamieszkania?		B75
Poważnie narażony(-na)		1
Umiarkowanie narażony(-na)		2
Nie byłem(-łam) narażony(-na)		3
Nie wiem		8
Odmowa odpowiedzi		9

ANKIETER: PYTANIE B76 TYLKO DLA OSÓB OBECNIE PRACUJĄCYCH (ODP. 10 W PYT. 15 LUB 1 W PYT. 16 ANKIETY ZDROWIE-1)

A w miejscu pracy – w jakim stopniu jest Pan/i narażony(-na) na.....?						B76
Wyszczególnienie		Poważnie narażony(-na)	Umiarkowanie narażony(-na)	Nie był(-łam) narażony(-na)	Nie wiem	Odmowa odpowiedzi
Drażnienie, molestowanie, mobbing	1	1	2	3	8	9
Dyskryminację	2	1	2	3	8	9
Przemoc lub groźbę przemocy	3	1	2	3	8	9
Presję czasu lub nawał pracy	4	1	2	3	8	9
Chemikalia, pyły, opary, dymy lub gazy	5	1	2	3	8	9
Hałas lub wibracje (drgania)	6	1	2	3	8	9
Uciążliwe pozycje lub ruchy podczas pracy lub przenoszenie ciężkich ładunków	7	1	2	3	8	9
Ryzyko wypadku	8	1	2	3	8	9

Czas trwania wywiadu indywidualnego	CZASI
W minutach	

Ważne uwagi o respondencie	UWAGA

FORMULARZ DO SAMODZIELNEGO WYPEŁNIENIA PRZEZ RESPONDENTA

ODPOWIEDZI NA PYTANIA NALEŻY UDZIELIĆ OSOBIŚCIE. NA PYTANIA NIE MOŻE ODPOWIADĄĆ OSOBA ZASTĘPCZA. PRZED UDZIELENIEM ODPOWIEDZI PROSZĘ UWAŻNIE PRZECZYTAĆ PYTANIE I KATEGORIE ODPOWIEDZI. NASTĘPNIE PROSZĘ ZAKREŚLIĆ ODPOWIEDŹ, KTÓRA JEST PANU/I NAJBLIŻSZA LUB WPISAĆ W KRATKI ODPOWIEDNIĄ LICZBĘ.

PRZYKŁADY:

Pytanie	BXX
Odpowiedź 1	1
Odpowiedź 2	2

Pytanie	BXX
Odpowiedź (wpisać)	130

INSTRUKCJE NASTĘPUJĄCE PO ZNAKU „STRZAŁKA” OBOK KRATKI (→BXX) WSKAZUJĄ PYTANIE, DO KTÓREGO POWINIEN/POWINNA PAN/I PRZEJŚĆ PO ZAZNACZENIU TEJ ODPOWIEDZI. JEŻELI PRZY KRATCE NIE MA ZNAKU „STRZAŁKA” NALEŻY PRZEJŚĆ DO KOLEJNEGO PYTANIA.

PROSZĘ ZAZNACZYĆ TYLKO 1 ODPOWIEDŹ, CHYBA, ŻE PYTANIE DOPUSZCZA WIĘCEJ MOŻLIWOŚCI ODPOWIEDZI.

PANA/I ODPOWIEDZI POZOSTANĄ POUFNE, PROSZĘ ZATEM O SZCZEROŚĆ.

Wsparcie społeczne

Ile osób jest Panu/i tak bliskich, że może Pan/i liczyć na nie w przypadku poważnych problemów życiowych?	B77
Nie ma takich osób	1
1 lub 2 osoby	2
3-5 osób	3
Więcej niż 5 osób	4
Nie wiem	8

Co pali Pan/i codziennie? (można podać więcej odpowiedzi)	B81
Papierosy robione przemysłowo	1
Papierosy skręcane ręcznie	2
Cygara	3
Fajkę nabitą tytoniem	4
Inne	5

Wzrost i waga

Ile Pan/i ma wzrostu (bez butów)?	B78
W centymetrach	
Nie pamiętam	888

Ile Pan/i waży (bez ubrania i butów)? Kobiety w ciąży podają wagę sprzed ciąży	B79
W kilogramach	
Nie pamiętam	888

Ile średnio papierosów, cygar lub fajek pali Pan/i codziennie?		B82
Papierosy robione przemysłowo	1	→B84
Papierosy skręcane ręcznie	2	→B84
Cygara	3	→B84
Fajka nabitą tytoniem	4	→B84
Inne	5	→B84

Palenie tytoniu

Czy obecnie w ogóle Pan/i pali?	B80	
Tak, codziennie	1	→B81
Tak, okazjonalnie	2	→B83
W ogóle nie palę	3	→B83

Czy kiedykolwiek palil(-la) Pan/i (papierosy, cygara, fajkę) codziennie lub prawie codziennie, przez co najmniej 1 rok?	B83	
Tak	1	→B84
Nie	2	→B85

Przez ile lat pali (palil(-la)) Pan/i codziennie? Należy wliczyć wszystkie okresy codziennego palenia. Jeżeli nie pamięta Pan/i dokładnie, proszę podać przybliżoną liczbę lat. Jeśli krócej niż 1 rok – proszę wpisać 0.	B84
Ile lat	

JEŚLI OBECNIE PAN/I PALI TYTOŃ CODZIENNIE
PROSZĘ PRZEJŚĆ DO PYTANIA B88

Jak często jest Pan/i narażony(-na) na dym tytoniowy w domu?	B85
Nigdy lub prawie nigdy	1
Krócej niż przez 1 godzinę dziennie	2
1-5 godzin dziennie	3
Dłużej niż przez 5 godzin dziennie	4
Nie wiem, nie pamiętam	8

Jak często jest Pan/i narażony(-na) na dym tytoniowy w miejscach publicznych i w środkach transportu?	B86
Nigdy lub prawie nigdy	1
Krócej niż przez 1 godzinę dziennie	2
1-5 godzin dziennie	3
Dłużej niż przez 5 godzin dziennie	4
Nie wiem, nie pamiętam	8

Jak często jest Pan/i narażony(-na) na dym tytoniowy w miejscu pracy (wewnątrz budynków)?	B87
Nie dotyczy (w ogóle nie pracuję lub nie pracuję w pomieszczeniu zamkniętym)	1
Nigdy lub prawie nigdy	2
Krócej niż przez 1 godzinę dziennie	3
1-5 godzin dziennie	4
Dłużej niż przez 5 godzin dziennie	5
Nie wiem, nie pamiętam	8

Picie alkoholu

Jak często w ciągu ostatnich 12 miesięcy pił(-la) Pan/i jakiegokolwiek napoje alkoholowe (tzn. piwo, wino, wódkę lub inne napoje spirytusowe)?	B88	
Nigdy	1	→B91
1 raz w miesiącu lub rzadziej	2	→B91
2-4 razy w miesiącu	3	→B91
2-3 razy w tygodniu	4	→B89
4-6 razy w tygodniu	5	→B89
Codziennie	6	→B89

Ile pije Pan/i zazwyczaj w przeciętnym tygodniu						B89
Proszę zacząć od poniedziałku, a następnie przejść do kolejnych dni tygodnia. Jeśli pije Pan/i zwykle mniejsze ilości np. ½ butelki piwa czy ½ kieliszka wina proszę wpisać 0, jeśli nie pił(-la) Pan/i w ogóle proszę nic nie wpisywać						
Dni tygodnia		Piwo	Wino gronowe	Wina owocowe	Wódka	Inne napoje spirytusowe
		butelek 0,5 l	kieliszków 100 g	kieliszków 100 g	kieliszków 50 g	kieliszków 50 g
0		1	2	3	4	5
Poniedziałek	1					
Wtorek	2					
Środa	3					
Czwartek	4					
Piątek	5					
Sobota	6					
Niedziela	7					

Jak często w ciągu ostatnich 12 miesięcy wypił(-ła) Pan/i przy jednej okazji 3 lub więcej półlitrowych butelek piwa, 6 lub więcej kieliszków wina, 200 gram lub więcej (4 kieliszki 50g) wódki lub innego napoju spirytusowego?	B90
Nigdy	1
Rzadziej niż 1 raz na miesiąc	2
Raz na miesiąc	3
Raz na tydzień	4
Codziennie lub prawie codziennie	5

Używanie narkotyków

PYTANIA DOTYCZĄ UŻYWANIA NARKOTYKÓW, TAKICH JAK HASZYSZ I MARIHUANA (ZNANYCH TAKŻE JAKO KONOPIE, HASZ, ZIELE, TRAWKA, DŻOINT, SKRĘT, SKUN, GANDZIA, SAMOSIEJKA), JAK RÓWNIEŻ KOKAINA, HEROINA (KOMPOT), AMFETAMINA, GRZYBKİ HALUCYNOGENNE, LSD, EKSTAZY, ŚRODKI WZIEWNE (NP. KLEJE).

Czy osobiście zna Pan/i osoby, które używają marihuany lub haszu?	B91
Tak	1
Nie	2

Czy w ciągu ostatnich 12 miesięcy używał(-ła) Pan/i marihuany lub haszu?	B92
Tak	1
Nie	2

Czy osobiście zna Pan/i osoby, które używają innych narkotyków, takich jak kokaina, amfetamina, ekstazy, grzybki halucynogenne, LSD, heroina lub inne podobne substancje?	B93
Tak	1
Nie	2

Czy w ciągu ostatnich 12 miesięcy używał(-ła) Pan/i innych narkotyków, takich jak kokaina, amfetamina, ekstazy, grzybki halucynogenne, LSD, heroina lub inne podobne substancje?	B94
Tak	1
Nie	2

Badanie na obecność krwi utajonej w kale (badanie wykonane w laboratorium analitycznym)

Badanie na krew utajoną w kale (wykazanie obecności krwi w kale) wykonuje się głównie w celu wykrycia nowotworów jelita grubego oraz przy podejrzeniu innych chorób przebiegających z krwawieniem z przewodu pokarmowego lub uszkodzeniem jego błony śluzowej (np. choroba wrzodowa żołądka). Próbkę kału bada się z trzech kolejnych wypróżnień.

Czy miał(-ła) Pan/i kiedykolwiek wykonywane badanie na obecność krwi utajonej w kale?	B95	
Tak	1	→B96
Nie	2	→B97
Nie wiem, nie pamiętam	8	→B97

Kiedy ostatnio?	B96
W ciągu ostatnich 12 miesięcy	1
Rok lub 2 lata temu	2
Ponad 2 do 3 lat temu	3
Ponad 3 lata temu	4
Nie pamiętam	8

PANOM DZIEKUJEMY ZA WYPEŁNIENIE ANKIETY

NASTĘPNE PYTANIA SĄ PRZEZNACZONE TYLKO DLA PAŃ.

Badanie mammograficzne

Mammografia jest najważniejszym badaniem w profilaktyce nowotworowej raka piersi. Polega na wykonaniu zdjęć rentgenowskich piersi.

Czy kiedykolwiek miała Pani wykonywaną mammografię, tj. prześwietlenie jednej lub obu piersi?	B97	
Tak	1	→B98
Nie	2	→B100
Nie pamiętam	8	→B100

Kiedy ostatnio?	B98
W ciągu ostatnich 12 miesięcy	1
Rok lub 2 lata temu	2
Ponad 2 do 3 lat temu	3
Ponad 3 lata temu	4
Nie pamiętam	8

Jaki był powód wykonania ostatniej mammografii? (można podać więcej odpowiedzi)	B99
Niepokojące objawy zauważone przeze mnie lub mojego lekarza pierwszego kontaktu/lekarza rodzinnego lub specjalistę (np. guzek)	1
Zalecenie mojego lekarza pierwszego kontaktu/lekarza rodzinnego lub specjalisty, ale bez niepokojących objawów	2
Przypadki raka piersi w mojej rodzinie	3
Zaproszenie w ramach ogólnokrajowego lub lokalnego programu badań profilaktycznych	4
Sama dbam o swoje zdrowie i wykonuję badanie regularnie	5
Inne powody	6
Nie pamiętam	8

Badanie cytologiczne (wymazu z szyjki macicy)

Badanie jest stosowane w profilaktyce nowotworowej, przede wszystkim raka szyjki macicy. Polega na pobraniu wymazu z szyjki macicy. Może być wykonane przez lekarza ginekologa, pielęgniarkę lub położną.

Czy kiedykolwiek miała Pani wykonywane badanie cytologiczne?	B100	
Tak	1	→B101
Nie	2	→B103
Nie wiem, nie pamiętam	8	→B103

Kiedy ostatnio?	B101
W ciągu ostatnich 12 miesięcy	1
Rok lub 2 lata temu	2
Ponad 2 do 3 lat temu	3
Ponad 3 lata temu	4
Nie pamiętam	8

Jaki był główny powód wykonania ostatniego badania cytologicznego? <i>Tylko jedna odpowiedź</i>	B102
Objawy	1
Wizyta u ginekologa	2
Zaproszenie w ramach ogólnokrajowego lub lokalnego programu badań profilaktycznych	3
Inne powody medyczne	4
Sama dbam o swoje zdrowie i wykonuję badanie regularnie	5
Inne powody	6
Nie pamiętam	8

PYTANIE TYLKO DLA KOBIET W WIEKU 50 LAT I MŁODSZYCH

Jakie metody regulacji urodzeń stosuje <u>obecnie</u> Pani lub partner? <i>(można podać więcej odpowiedzi)</i>	B103
Nie dotyczy	1
Nie stosujemy żadnych metod	2
Mierzenie temperatury lub/i obserwacja śluzu szyjkowego	3
Kalendarzyk małżeński	4
Stosunek przerywany	5
Prezerwatywa	6
Pigułka antykoncepcyjna lub inne środki hormonalne (np. plastry, zastrzyki)	7
Spirala	8
Środki chemiczne i inne mechaniczne	9
Inne	10

Kto wypełniał tę ankietę?	B104
Samodzielnie osoba badana	1
Ankieter	2

DZIĘKUJEMY ZA WYPEŁNIENIE ANKIETY



GŁÓWNY URZĄD STATYSTYCZNY, 00-925 Warszawa, al. Niepodległości 208

ZDROWIE-3

Kwestionariusz indywidualny dla dziecka

EUROPEJSKIE ANKIETOWE BADANIE ZDROWIA 2009

Wywiad – dla osoby w wieku 0-14 lat

SYMBOL	Symbol terytorialny							
REJON	Nr rejonu statystycznego i nr obwodu							
NRM	Nr wylosowanego mieszkania w obwodzie							
NRG	Nr gospodarstwa domowego w mieszkaniu							
NRO	Nr osoby							
KTO	Kto odpowiadał na pytania ankiety							
	Osoba z tego gospodarstwa – <i>wpisać numer osoby</i>							
	Osoba spoza gospodarstwa							99
DATA	Data przeprowadzenia wywiadu (dzień i miesiąc)							
ANKIET	Nr ankietera							

STAN ZDROWIA

Jak ogólnie ocenia Pan/i zdrowie swojego dziecka? (nie należy brać pod uwagę tymczasowych problemów zdrowotnych, np. przeziębienia, grypy)	C1
Bardzo dobrze	1
Dobrze	2
Tak sobie, ani dobrze ani źle	3
Źle	4
Bardzo źle	5
Nie wiem	8
Odmowa odpowiedzi	9

Czy dziecko ma jakieś długotrwałe problemy zdrowotne lub choroby przewlekłe, trwające (lub przewidywane, że będą trwałe) 6 miesięcy lub dłużej?	C2
Tak	1
Nie	2
Nie wiem	8
Odmowa odpowiedzi	9

Czy u dziecka stwierdzono poważne.....?					C3
Rodzaje kłopotów		Tak	Nie	Nie wiem	Odmowa odpowiedzi
Kłopoty ze słuchem	1	1	2	8	9
Kłopoty ze wzrokiem	2	1	2	8	9
Trudności w mówieniu	3	1	2	8	9
Trudności w poruszaniu się	4	1	2	8	9
Inne trudności (np. z myciem się, ubieraniem, itp.)	5	1	2	8	9

Czy dziecko korzysta z.....?					C4
Rodzaje urządzeń pomocniczych		Tak	Nie	Nie wiem	Odmowa odpowiedzi
Okularów lub szkieł kontaktowych	1	1	2	8	9
Aparatu słuchowego	2	1	2	8	9
Laski, kuli, balkoniku	3	1	2	8	9
Wózka inwalidzkiego lub innego wózka	4	1	2	8	9
Innych urządzeń pomocniczych	5	1	2	8	9

Czy z powodu problemów zdrowotnych dziecko miało ograniczoną zdolność wykonywania czynności, jakie dzieci zwykle wykonują, trwającą 6 miesięcy lub dłużej?	C5
Tak, poważnie ograniczoną	1
Tak, ograniczoną, ale niezbyt poważnie	2
Nie, nie miało żadnych ograniczeń	3
Nie wiem	8
Odmowa odpowiedzi	9

Czy dziecko posiada aktualne orzeczenie o niepełnosprawności, wydane przez powiatowy lub wojewódzki Zespół do spraw orzekania o stopniu niepełnosprawności?	C6
Tak	1
Nie	2
Nie wiem	8
Odmowa odpowiedzi	9

Wypadki w ciągu ostatnich 12 miesięcy (należy także wziąć pod uwagę zatrucia i rozmyślne działania innych osób)		C7				
Rodzaje wypadków		Czy w ciągu ostatnich 12 miesięcy dziecko uległo wypadkowi, którego skutkiem był uraz (zewnętrzny lub wewnętrzny)? 1 – Tak 2 – Nie 8 – Nie wiem 9 – Odmowa odpowiedzi				
0		1				
Wypadek drogowy (komunikacyjny)	1	1 2 8 9				
Wypadek w żłobku, w przedszkolu, w szkole	2	1 2 8 9				
Wypadek w domu i w czasie wolnym	3	1 2 8 9				

Choroby i dolegliwości przewlekłe			C8		
Lista chorób/dolegliwości przewlekłych		Czy dziecko choruje lub kiedykolwiek chorowało na.....?	Jeśli <u>Tak</u> to czy ta choroba/dolegliwość		
			była stwierdzona przez lekarza?	występowała u dziecka w ciągu ostatnich 12 miesięcy?	
			1 - Tak 2 – Nie 8 – Nie wiem 9 – Odmowa odpowiedzi		
0		1	2	3	
Alergia (jak np. nieżyt nosa, zapalenie oka, zapalenie skóry, alergia pokarmowa lub inna) – <i>bez astmy alergicznej</i>	1	1 2 8 9	1 2 8 9	1 2 8 9	
Astma (łącznie z astmą o podłożu alergicznym)	2	1 2 8 9	1 2 8 9	1 2 8 9	
Choroby oka	3	1 2 8 9	1 2 8 9	1 2 8 9	
Choroby kręgosłupa	4	1 2 8 9	1 2 8 9	1 2 8 9	
Częste bóle głowy	5	1 2 8 9	1 2 8 9	1 2 8 9	
Inne choroby (<i>nie wymienione powyżej</i>)	6	1 2 8 9	1 2 8 9	1 2 8 9	
Trwały uraz, obrażenia lub uszkodzenie spowodowane przez wypadek	7	1 2 8 9	1 2 8 9	1 2 8 9	

Ile dziecko ma wzrostu (bez butów)? <i>(bez znaku po przecinku, np. 90, 154)</i>	C9
W centymetrach	
Nie wiem	888
Odmowa odpowiedzi	999

Ile dziecko waży (bez ubrania i butów)? <i>(dzieciom poniżej 1-ego roku życia wpisać wagę w kilogramach i gramach, np. 5 800)</i>	C10	
W kilogramach	kg	g
Nie wiem	888	
Odmowa odpowiedzi	999	

Czy dziecko było karmione piersią?	C11	
Tak	1	→C12
Nie	2	→C13
Nie wiem	8	→C13
Odmowa odpowiedzi	9	→C13

Ile miesięcy dziecko było karmione piersią? <i>(podać z dokładnością do pół miesiąca, np. 2,5 lub 6,0)</i>	C12
Miesiące	
Jeżeli jest nadal karmione – wpisać 88	

OPIEKA ZDROWOTNA

Czy w ciągu ostatnich 12 miesięcy dziecko było w szpitalu i pozostawało tam przez co najmniej 1 noc?	C13	
Tak	1	→C14
Nie	2	→C16
Nie wiem	8	→C16
Odmowa odpowiedzi	9	→C16

Jeśli tak, to ile razy?	C14	
Liczba pobytów ogółem	1	
w tym zakończonych <i>(Jeśli nie wie – wpisać 98; jeśli odmowa odpowiedzi – wpisać 99 i przejść do pytania C16)</i>	2	→C15

Ile nocy łącznie dziecko spędziło w szpitalach? (tylko zakończone pobyty)	C15
Liczba nocy	
Nie wiem	998
Odmowa odpowiedzi	999

Czy w ciągu ostatnich 12 miesięcy dziecko przebywało w szpitalu jako pacjent dzienny, tzn. w szpitalnym łóżku, ale bez konieczności pozostawiania na noc?	C16	
Tak	1	→C17
Nie	2	→C18
Nie wiem	8	→C18
Odmowa odpowiedzi	9	→C18

Jeśli tak, to ile dni łącznie?	C17
Liczba dni	
Nie wiem	998
Odmowa odpowiedzi	999

Czy w ciągu ostatnich 12 miesięcy zdarzyło się, że zgodnie z zaleceniem lekarza dziecko powinno być przyjęte do szpitala (z noclegiem lub jako pacjent dzienny), a nie było?	C18	
Tak, była co najmniej jedna taka sytuacja	1	→C19
Nie, nie było takiej sytuacji	2	→C20
Nie wiem	8	→C20
Odmowa odpowiedzi	9	→C20

Jaka była tego główna przyczyna? Podać tylko jedną przyczynę.	C19
Nie było mnie na to stać (pobyt był za drogi lub nie objęty ubezpieczeniem zdrowotnym)	1
Lista oczekujących, inne powody związane ze szpitalem	2
Nie miałem(-łam) czasu z powodu pracy, opieki nad dziećmi lub innymi osobami	3
Zbyt duża odległość/ brak środka transportu	4
Lęk przed operacją/ leczeniem	5
Inne powody	6
Nie wiem	8
Odmowa odpowiedzi	9

ANKIETER: PYTANIA C20-C22 DOTYCZĄ TYLKO DZIECI W WIEKU 2 LAT I WIĘCEJ

Kiedy ostatnio dziecko było u dentysty lub ortodenty?	C20	
W ciągu ostatnich 12 miesięcy	1	→C21
Ponad 1 rok temu lub dawniej	2	→C23
Nigdy nie było	3	→C23
Nie wiem	8	→C23
Odmowa odpowiedzi	9	→C23

Ile razy w ciągu ostatnich 4 tygodni dziecko było u dentysty lub ortodenty?	C21
Ile razy (jeżeli nie było - wpisać 0 i przejść do pytania C23)	
Nie wiem	88
Odmowa odpowiedzi	99

Ile zapłacił(-ła) Pan/i za opiekę stomatologiczną dziecka w ciągu ostatnich 4 tygodni? (należy wziąć pod uwagę opłaty formalne i nieformalne)	C22
Kwota w zł (jeżeli nie płacił(-ła) - wpisać 0)	
Nie wiem	9998
Odmowa odpowiedzi	9999

RESPONDENT: ODPOWIADAJĄC NA PYTANIA C23-C24 PROSZĘ WZIĄĆ POD UWAGĘ ZARÓWNO WIZYTY Z DZIECKIEM W GABINECIE LEKARZA, JAK I WIZYTY DOMOWE ORAZ KONSULTACJE TELEFONICZNE.

Kiedy ostatnio dziecko było u lekarza pierwszego kontaktu, lekarza rodzinnego lub pediatry?	C23	
W ciągu ostatnich 12 miesięcy	1	→C24
Ponad 1 rok temu lub dawniej	2	→C25
Nigdy nie było	3	→C25
Nie wiem	8	→C25
Odmowa odpowiedzi	9	→C25

Ile razy w ciągu ostatnich 4 tygodni dziecko było u lekarza pierwszego kontaktu, lekarza rodzinnego lub pediatry?	C24
Ile razy (jeżeli ani razu - wpisać 0)	
Nie wiem	88
Odmowa odpowiedzi	99

RESPONDENT: ODPOWIADAJĄC NA PYTANIA C25–C29 NALEŻY UJAĆ KONSULTACJE AMBULATORIJNE, PODCZAS OSTREGO DYŻURU W SZPITALU ORAZ WIZYTY U LEKARZA SZKOLNEGO. NIE NALEŻY UJMOWAĆ KONSULTACJI PODCZAS POBYTU W SZPITALU (JAKO PACJENT DZIENNY CZY CAŁODOBOWY).

Kiedy ostatnio dziecko było u lekarza specjalisty?	C25	
W ciągu ostatnich 12 miesięcy	1	→C26
Ponad 1 rok temu lub dawniej	2	→C28
Nigdy	3	→C28
Nie wiem	8	→C28
Odmowa odpowiedzi	9	→C28

Ile razy w ciągu ostatnich 4 tygodni dziecko było u lekarza specjalisty?	C26
Ile razy (jeżeli ani razu - wpisać 0 i przejść do pytania C28)	
Nie wiem	88
Odmowa odpowiedzi	99

Ile zapłacił(-ła) Pan/i za wizyty dziecka u lekarzy specjalistów w ciągu ostatnich 4 tygodni? (należy wziąć pod uwagę opłaty formalne i nieformalne)	C27
Kwota w zł (jeżeli nie płacił(-ła) - wpisać 0)	
Nie wiem	9998
Odmowa odpowiedzi	9999

Czy w ciągu ostatnich 12 miesięcy zdarzyło się, że dziecko nie skorzystało z konsultacji u lekarza specjalisty pomimo rzeczywistej potrzeby?	C28	
Tak, była co najmniej jedna taka sytuacja	1	→C29
Nie, nie było takiej sytuacji	2	→C30
Nie wiem	8	→C30
Odmowa odpowiedzi	9	→C30

Jaka była tego główna przyczyna? Podać tylko jedną przyczynę.	C29
Nie było mnie na to stać (wizyta była za droga lub nie objęta ubezpieczeniem zdrowotnym)	01
Lista oczekujących, brak skierowania	02
Nie miałem(-łam) czasu z powodu pracy, opieki nad dziećmi lub innymi osobami	03
Zbyt duża odległość/ brak środka transportu	04
Lęk przed lekarzem/ szpitalami/ badaniem/ leczeniem	05
Chciałem(-łam) poczekać i zobaczyć czy problem zdrowotny dziecka sam minie bez konieczności wizyty	06
Nie znalazłem(-łam) żadnego dobrego lekarza specjalisty	07
Inne powody	08
Nie wiem	98
Odmowa odpowiedzi	99

ANKIETER: PODAĆ KARTĘ NR C2

Czy w ciągu ostatnich 12 miesięcy dziecko korzystało z usług świadczonych przez.....?					C30
Wyszczególnienie		Tak	Nie	Nie wiem	Odmowa odpowiedzi
Laboratorium analityczne, pracownię radiologiczną lub inną (np. USG, tomografii komputerowej, rezonansu magnetycznego)	1	1	2	8	9
Pielęgniarkę, położną	2	1	2	8	9
Specjalistę leczenia wad postawy/rehabilitacji	3	1	2	8	9
Logopedę	4	1	2	8	9
Psychologa lub psychoterapeutę	5	1	2	8	9
Dietetyka	6	1	2	8	9
Fizjoterapeutę/ kinezyterapeutę	7	1	2	8	9
Chiropraktyka (kręgarza), masażystę	8	1	2	8	9
Terapeutę zajęciowego	9	1	2	8	9
Innego specjalistę medycznego (np. higienistkę stomatologiczną, higienistkę szkolną, audiologa)	10	1	2	8	9
Homeopatę	11	1	2	8	9
Inną osobę praktykującą medycynę alternatywną (np. bioenergoterapeutę, zielarza, hipoterapeutę)	12	1	2	8	9

Czy w ciągu ostatnich 12 miesięcy dziecko korzystało z następujących form pomocy?					C31
Wyszczególnienie		Tak	Nie	Nie wiem	Odmowa odpowiedzi
Z domowych usług opieki/pielęgnacyjnych, świadczonych przez pielęgniarkę lub położną	1	1	2	8	9
Z usług dostarczania posiłków do domu	2	1	2	8	9
Z usług transportowych	3	1	2	8	9
Z innych rodzajów usług opieki w domu	4	1	2	8	9

RESPONDENT: ODPOWIADAJĄC NA PYTANIA DOTYCZĄCE STOSOWANIA LEKÓW NALEŻY WZIĄĆ POD UWAGĘ TAKŻE TZW. SUPLEMENTY DIETY (NP. WITAMINY, MINERAŁY).

Czy w ciągu ostatnich 2 tygodni dziecko stosowało jakieś leki <u>przepisane lub zalecane przez lekarza?</u>		C32	
Tak		1	→C33
Nie		2	→C35
Nie wiem		8	→C35
Odmowa odpowiedzi		9	→C35

ANKIETER: PODAĆ KARTĘ NR C3

Czy były to następujące leki?					C33
Rodzaje leków		Tak	Nie	Nie wiem	Odmowa odpowiedzi
Antybiotyki (np. penicylina czy augmentin)	1	1	2	8	9
Na przeziębienie, grypę lub ból gardła	2	1	2	8	9
Na objawy alergii (wyprysk alergiczny, nieżyt nosa, katar sienny)	3	1	2	8	9
Na problemy żołądkowe	4	1	2	8	9
Na bóle głowy lub migrenę	5	1	2	8	9
Na inne bóle	6	1	2	8	9
Hormonalne syntetyczne	7	1	2	8	9
Uspokajające	8	1	2	8	9
Inne leki przepisane/zalecane przez lekarza	9	1	2	8	9

Ile zapłacił(-ła) Pan/i za leki przepisane przez lekarza, <u>które dziecko stosowało w ciągu ostatnich 2 tygodni?</u>	C34
Kwota w zł (jeżeli nie płacił(-ła) - wpisać 0)	
Nie wiem	9998
Odmowa odpowiedzi	9999

Czy w ciągu ostatnich 2 tygodni dziecko stosowało jakieś leki lub suplementy diety, które <u>nie były przepisane lub bez zalecenia lekarza?</u>	C35	
Tak	1	→C36
Nie	2	→C37
Nie wiem	8	→C37
Odmowa odpowiedzi	9	→C37

ANKIETER: PODAĆ KARTĘ NR C4

Czy były to następujące leki?					C36
Rodzaje leków		Tak	Nie	Nie wiem	Odmowa odpowiedzi
Na przeziębienie, grypę lub ból gardła	1	1	2	8	9
Na objawy alergii (wyprysk alergiczny, nieżyt nosa, katar sienny)	2	1	2	8	9
Na problemy żołądkowe	3	1	2	8	9
Na bóle głowy lub migrenę	4	1	2	8	9
Na inne bóle	5	1	2	8	9
Witaminy, preparaty mineralne lub środki wzmacniające	6	1	2	8	9
Inne leki lub suplementy	7	1	2	8	9

Czy dziecko było kiedykolwiek szczepione przeciw grypie?	C37	
Tak	1	→C38
Nie	2	→C40
Nie wiem	8	→C40
Odmowa odpowiedzi	9	→C40

Jeśli tak, to kiedy ostatnio?	C38	
W bieżącym roku (w 2009 r.)	1	→C39
W ubiegłym roku (w 2008 r.)	2	→C39
W 2007 r. lub dawniej	3	→C40
Nie wiem	8	→C40
Odmowa odpowiedzi	9	→C40

W którym miesiącu dziecko zostało zaszczepione?	C39
Miesiąc (01, 02, ..., 12)	
Nie wiem	88
Odmowa odpowiedzi	99

DETERMINANTY ZDROWIA**ANKIETER: PODAĆ KARTĘ NR B11**

W jakim stopniu w ciągu ostatnich 12 miesięcy dziecko było – przebywając w domu – narażone na następujące czynniki?						C40
Wyszczególnienie		Poważnie narażone	Umiarkowanie narażone	Nie było narażone	Nie wiem	Odmowa odpowiedzi
Hałas (np. ruch uliczny, pociągi, samoloty, zakłady przemysłowe, sąsiedzi, zwierzęta, restauracja/ bar/ dyskoteka)	1	1	2	3	8	9
Zanieczyszczenie powietrza (miał, pyły, kurz, zadymienie, opary, spaliny, ozon)	2	1	2	3	8	9
Nieprzyjemne zapachy (przemysłowe, rolnicze, ścieki, odpadki)	3	1	2	3	8	9

W jakim stopniu w ciągu ostatnich 12 miesięcy dziecko było narażone na przestępstwo, przemoc lub akty wandalizmu w domu lub w pobliżu miejsca zamieszkania?	C41
Poważnie narażone	1
Umiarkowanie narażone	2
Nie było narażone	3
Nie wiem	8
Odmowa odpowiedzi	9

Jak często dziecko jest narażone na dym tytoniowy w domu?	C42
Nigdy lub prawie nigdy	1
Krócej niż przez 1 godzinę dziennie	2
1-5 godzin dziennie	3
Dłużej niż przez 5 godzin dziennie	4
Nie wiem	8
Odmowa odpowiedzi	9

ANKIETER: PYTANIE C43 TYLKO DLA DZIECI POWYŻEJ 6 MIESIĄCA ŻYCIA**PODAĆ KARTĘ NR B10**

Jak często dziecko pije/jada?									C43
Wyszczególnienie		2 razy dziennie lub częściej	1 raz dziennie	4-6 razy w tygod- niu	1-3 razy w tygod- niu	Rzadziej niż 1 raz w tygod- niu	Nigdy	Nie wiem	Odmowa odpo- wiedzi
Soki owocowe lub warzywne	1	1	2	3	4	5	6	8	9
Owoce	2	1	2	3	4	5	6	8	9
Warzywa (z wyjątkiem ziemniaków)	3	1	2	3	4	5	6	8	9

ANKIETER: PYTANIE C44 DOTYCZY TYLKO DZIECI W WIEKU 2 LAT I WIĘCEJ

Ile średnio godzin dziennie dziecko spędza przed telewizorem i/lub przy komputerze? (podać liczbę godzin)	C44
Liczba godzin <i>Jeżeli krócej niż 1 godzinę dziennie – wpisać 0; jeśli dziecko nie spędza czasu w ten sposób – wpisać 77</i>	
Nie wiem	88
Odmowa odpowiedzi	99

ANKIETER: PYTANIA C45-C47 TYLKO DLA UCZNIÓW KLAS PIERWSZYCH SZKOŁY PODSTAWOWEJ I KLAS WYŻSZYCH. NIE DOTYCZA UCZNIÓW KLAS „ZEROWYCH”.

Czy dziecko uczestniczy w lekcjach wychowania fizycznego w szkole?	C45
Tak	1
Nie, jest zwolnione z zajęć WF	2
Nie wiem	8
Odmowa odpowiedzi	9

RESPONDENT: AKTYWNOŚĆ FIZYCZNA POZA LEKCJAMI WF OZNACZA UPRAWIANIE SPORTU W SZKOLE LUB KLUBIE SPORTOWYM, W FORMIE ZORGANIZOWANYCH ZAJĘĆ LUB W FORMIE WŁASNEJ, SAMODZIELNEJ REKREACJI.

Czy poza lekcjami WF dziecko jest aktywne fizycznie, tj. uprawia jakiś sport, jeździ na rowerze, pływa, ćwiczy taniec, gimnastykuje się, itp.?	C46
Tak, regularnie	1 →C47
Tak, dość często	2 →C47
Tak, ale rzadko	3 →C47
Nie, wcale	4 →CZASI
Nie wiem	8 →CZASI
Odmowa odpowiedzi	9 →CZASI

Jeżeli Tak, to ile godzin w zwykłym tygodniu?	C47
Liczba godzin <i>Jeśli krócej niż 1 godzinę – wpisać 0</i>	
Nie wiem	88
Odmowa odpowiedzi	99

Czas trwania wywiadu indywidualnego	CZASI
W minutach	

Ważne uwagi dot. dziecka	UWAGA