



GŁÓWNY URZĄD STATYSTYCZNY
CENTRAL STATISTICAL OFFICE

**BEZROBOCIE
REJESTROWANE
I—II KWARTAŁ 2012 R.**

**REGISTERED
UNEMPLOYMENT
I—II QUARTER 2012**

**Statistical
Information
and Elaborations**

**Informacje
i opracowania
statystyczne**

Warszawa 2012

Opracowanie publikacji
Preparation of the publication

GUS, Departament Pracy
CSO, Labour Department

kierujący
supervisor

Agnieszka Zgierska
Dyrektor Departamentu Pracy
Director of the Labour Department

zespół
team

Iwona Pasierowska, Renata Strużyńska,
Agata Cendrowska

tlumaczenie
translation

Irena Skrzypczak

wykresy
graphs

Andrzej Kajkowski

Okładka
Cover

Zakład Wydawnictw Statystycznych
Statistical Publishing Establishment

Skład komputerowy
Technical editor

Elżbieta Borkowska

ISSN 1897-3671

Publikacja dostępna na CD oraz w Internecie — www.stat.gov.pl/gus/praca_wynagrodzenie_PLK_HTML.htm
Publication available on CD and on Internet http://www.stat.gov.pl/gus/praca_wynagrodzenie_ENG_HTML.htm



ZAKŁAD WYDAWNICTW STATYSTYCZNYCH, 00-925 WARSZAWA, AL. NIEPODLEGŁOŚCI 208
Informacje w sprawach sprzedaży publikacji — tel.: (0 22) 608 32 10, 608 38 10

PRZEDMOWA

Niniejsza publikacja przygotowana została na podstawie miesięcznej sprawozdawczości Ministerstwa Pracy i Polityki Społecznej (formularz MPiPS-01), sporządzanej przez powiatowe urzędy pracy. Publikacja ukazuje się z częstotliwością kwartalną od września 1991 r., w wersji dwujęzycznej (polskiej i angielskiej).

Opracowanie składa się z uwag metodycznych, uwag do tablic, części analitycznej w wersji dwujęzycznej (polskiej i angielskiej) oraz tablic statystycznych i wykresów. Dane prezentowane w publikacji dotyczą osób bezrobotnych zarejestrowanych w powiatowych urzędach pracy i poszukujących pracy poprzez te urzędy. Informacje o osobach bezrobotnych zaprezentowano w przekroju według płci, wieku, poziomu wykształcenia, czasu pozostawiania bez pracy, regionów, województw, podregionów i powiatów.

Publikacja przygotowana została przez pracowników Wydziału Integracji Źródeł Danych w Departamencie Pracy i jest dostępna w Internecie pod adresem: http://www.stat.gov.pl/dane_spol-gosp/praca_ludnosc/index.htm.

Będziemy zobowiązani za wszelkie uwagi i sugestie, które chcielibyśmy wykorzystać w kolejnych edycjach publikacji.

Agnieszka Zgierska

Dyrektor Departamentu Pracy

Warszawa, Październik 2012 r.

PREFACE

The presented publication was prepared on the basis of the monthly statistical reporting of the Ministry of Labour and Social Policy (MPiPS-01 form) prepared by powiats labour offices. The publication has been issued quarterly since September 1991 in a bilingual (Polish and English) version.

The publication consists of methodological notes, comments to tables, analytic chapter (in Polish and English) and statistical tables and graphs. The presented data concern unemployed persons registered in powiats labour offices and searching a job through these offices. The information on the unemployed is presented by sex, age, level of education, duration of unemployment, regions, voivodships, subregions, and powiats.

The publication has been prepared by the staff of the Data Resources Integration Section of the CSO Labour Department and is available online: http://www.stat.gov.pl/dane_spol-gosp/praca/ludnosc/index.htm.

We shall appreciate any comments and suggestions, which we would use in the future editions of the publication.

Agnieszka Zgierska

Director of the Labour Department

Warsaw, October 2012

SPIS TREŚCI

	Tabl.	Str.
Uwagi metodyczne	x	7
Bezrobocie rejestrowane w II kwartale 2012 r.	x	13

TABLICE

Zharmonizowana stopa bezrobocia w krajach Unii Europejskiej	1	29
Bezrobotni zarejestrowani w urzędach pracy	2	30
Wybrane kategorie bezrobotnych bez prawa do zasiłku	3	31
Niepełnosprawni zarejestrowani w urzędach pracy	4	32
Napływ i odpływ bezrobotnych	5	33
Bezrobotni nowo zarejestrowani	6	34
Bezrobotni wyrejestrowani z ewidencji urzędów pracy według przyczyn	7	35
Bezrobotni, którzy podjęli pracę	8	36
Bezrobotni zarejestrowani będący w szczególnej sytuacji na rynku pracy	9	37
Bezrobotni według poziomu wykształcenia i wieku	10	38
Bezrobotni według czasu pozostawania bez pracy	11	39
Bezrobotni według stażu pracy	12	40
Wybrane dane o bezrobotnych według regionów i województw	13	41
Wybrane dane o bezrobotnych mieszkających na wsi według regionów i województw	14	42
Bezrobotni zamieszkali na wsi według wykształcenia oraz województw	15	43
Bezrobotni zamieszkali na wsi według wieku oraz województw	16	43
Bezrobotni zamieszkali na wsi według czasu pozostawania bez pracy oraz województw	17	44
Bezrobotni zamieszkali na wsi według stażu pracy oraz województw	18	44
Bezrobotni zarejestrowani będący w szczególnej sytuacji na rynku pracy według regionów i województw	19	45
Bezrobotni według województw i płci	20	46
Stopa bezrobocia według województw	21	47
Napływ i odpływ bezrobotnych według województw	22	48
Udział bezrobotnych zwolnionych z przyczyn dotyczących zakładów pracy w ogólnej liczbie bezrobotnych według województw	23	49
Udział bezrobotnych posiadających prawo do pobierania zasiłku w ogólnej liczbie bezrobotnych według województw	24	49
Oferty pracy zgłoszone do urzędów pracy	25	50
Oferty pracy zgłoszone do urzędu pracy według województw	26	50
Bezrobotni według poziomu wykształcenia oraz województw	27	51
Bezrobotni według wieku oraz województw	28	53
Bezrobotni według czasu pozostawania bez pracy oraz województw	29	55
Bezrobotni poprzednio pracujący według rodzaju działalności ostatniego miejsca pracy oraz województw	30	57
Bezrobotni zarejestrowani poprzednio pracujący według wybranych grup zawodów oraz oferty pracy	31	59
Bezrobotni według województw oraz powiatów	32	60
Wybrane dane o bezrobotnych według regionów, województw, podregionów oraz powiatów	33	68
Stopa bezrobocia według województw, podregionów oraz powiatów	34	78
Bezrobotni według wieku, regionów, województw, podregionów i powiatów	35	88
Bezrobotni według poziomu wykształcenia, regionów, województw, podregionów i powiatów	36	98
Bezrobotni według czasu pozostawania bez pracy, regionów, województw, podregionów i powiatów	37	108
Bezrobotni według stażu pracy, regionów, województw, podregionów i powiatów	38	118

WYKRESY

Bezrobotni zarejestrowani według płci	128
Stopa bezrobocia	128
Stopa odpływu bezrobotnych	129
Relacja bezrobotnych, którzy podjęli pracę w stosunku do liczby nowo zarejestrowanych	129
Stopa bezrobocia (w % aktywnych zawodowo) według województw	130
Stopa długotrwałego bezrobocia według województw	130
Relacja napływu do odpływu z bezrobocia w II kwartale 2012 r. według województw	131
Liczba bezrobotnych na 1 ofertę pracy według województw	131

CONTENTS

	Tables	Page
Methodological notes	x	10
Registered unemployment persons in the second quarter of 2012	x	21

TABLES

Harmonized unemployment rate in UE countries	1	29
Unemployed persons registered in labour offices	2	30
Selected categories of the unemployed not entitled to benefit	3	31
Disabled persons registered in labour offices	4	32
Inflow to and outflow from unemployment	5	33
Newly registered unemployed persons	6	34
Unemployed persons removed from unemployment rolls by reasons	7	35
Unemployed persons who took work	8	36
Registered unemployed persons with a specific situation on the labour market	9	37
Unemployed persons by level of education and age	10	38
Unemployed persons by duration of unemployment	11	39
Unemployed persons by total work seniority	12	40
Selected data on unemployed persons by regions and voivodships	13	41
Selected data on unemployed persons living in rural areas by regions and voivodships	14	42
Registered unemployed persons living in rural areas by level of education and voivodships	15	43
Registered unemployed persons living in rural areas by age and voivodships	16	43
Registered unemployed persons living in rural areas by duration of unemployment and voivodships	17	44
Registered unemployed persons living in rural areas by work seniority and voivodships	18	44
Registered unemployed persons with a specific situation in the labour market by regions and voivodships	19	45
Unemployed persons by voivodships and sex	20	46
Unemployment rate by voivodships	21	47
Inflow to and outflow from unemployment by voivodships	22	48
Percentage share of unemployed persons terminated for company reasons in total unemployment by voivodships	23	49
Percentage share of persons entitled to a benefit in the total number of the unemployment by voivodships	24	49
Job offers submitted to labour offices	25	50
Job offers by voivodships	26	50
Unemployed persons by level of education and voivodships	27	51
Unemployed persons by age and voivodships	28	53
Unemployed persons by duration of unemployment and voivodships	29	55
Unemployed persons previously in employment by a kind of activity of their last job and voivodships	30	57
Unemployed persons previously employed by selected occupational groups and job offers	31	59
Unemployed persons by voivodships and powiats	32	60
Selected data on unemployed persons by regions, voivodships , subregions and powiats	33	68
Unemployment rate by voivodships, subregions and powiats	34	78
Unemployed persons by age, regions, voivodships, subregions and powiats	35	88
Unemployed persons by level of education, regions, voivodships, subregions and powiats	36	98
Unemployed persons by duration of unemployment, regions, voivodships, subregions and powiats	37	108
Unemployed persons by work seniority, regions, voivodships, subregions and powiats	38	118

GRAPHS

Registered unemployed persons by sex	128
Unemployment rate	128
Outflow from unemployment rate	129
The ratio of the unemployed persons who took work to the number of the newly registered	129
Unemployment rate (in % of economically active population) by voivodships	130
Long-term unemployment rate by voivodships	130
Relation of inflow to outflow from unemployment in the II quarter 2012 by voivodships	131
Unemployed persons per one job offer by voivodships	131

UWAGI METODYCZNE

1. Dane o liczbie **bezrobotnych zarejestrowanych**, zgodnie z ustawą z dnia 20 IV 2004 r. o promocji zatrudnienia i instytucjach rynku pracy, obowiązującą od 1 VI 2004 r. (Dz. U. z 2004 r. Nr 99, poz. 1001 z późniejszymi zmianami)*, obejmują osoby niezatrudnione i niewykonyjące innej pracy zarobkowej, zdolne i gotowe do podjęcia zatrudnienia w pełnym wymiarze czasu pracy (bądź jeśli są to osoby niepełnosprawne — zdolne i gotowe do podjęcia zatrudnienia co najmniej w połowie tego wymiaru czasu pracy), nieuczące się w szkole z wyjątkiem szkół dla dorosłych lub przystępujące do egzaminu eksternistycznego z zakresu tej szkoły lub szkół wyższych gdzie studiują w formie studiów niestacjonarnych, zarejestrowane we właściwym dla miejsca zameldowania (stałego lub czasowego) powiatowym urzędzie pracy oraz poszukujące zatrudnienia lub innej pracy zarobkowej, jeżeli m.in.:
 - a) ukończyły 18 lat,
 - b) nie ukończyły: kobiety — 60 lat, mężczyźni — 65 lat,
 - c) nie nabyły prawa do emerytury lub renty z tytułu niezdolności do pracy, renty szkoleniowej, renty socjalnej, renty rodzinnej w wysokości przekraczającej połowę minimalnego wynagrodzenia za pracę albo po ustaniu zatrudnienia, innej pracy zarobkowej, nie pobierają świadczenia lub zasiłku przedemerytalnego, świadczenia rehabilitacyjnego, zasiłku chorobowego, macierzyńskiego lub zasiłku w wysokości zasiłku macierzyńskiego,
 - d) nie są właścicielami lub posiadaczami (samoistnymi lub zależnymi) nieruchomości rolnej o powierzchni użytków rolnych powyżej 2 ha przeliczeniowych, nie podlegają ubezpieczeniu emerytalnemu i rentowemu z tytułu stałej pracy jako współmałżonek lub domownik w gospodarstwie rolnym o powierzchni użytków rolnych przekraczającej 2 ha przeliczeniowe,
 - e) nie posiadają wpisu do ewidencji działalności gospodarczej albo nie podlegają na podstawie odrębnych przepisów obowiązkowi ubezpieczenia społecznego, z wyjątkiem ubezpieczenia społecznego rolników,
 - f) nie są tymczasowo aresztowane lub nie odbywają kary pozbawienia wolności,
 - g) nie uzyskują miesięcznie przychodu w wysokości przekraczającej połowę minimalnego wynagrodzenia za pracę, z wyłączeniem przychodów uzyskanych z tytułu odsetek lub innych przychodów od środków pieniężnych zgromadzonych na rachunkach bankowych,
 - h) nie pobierają na podstawie przepisów o pomocy społecznej zasiłku stałego,
 - i) nie pobierają na podstawie przepisów o świadczeniach rodzinnych, świadczenia pielęgnacyjnego lub dodatku do zasiłku rodzinnego z tytułu samotnego wychowywania dziecka i utraty prawa do zasiłku dla bezrobotnych na skutek upływu ustawowego okresu jego pobierania,
 - j) nie pobierają po ustaniu zatrudnienia świadczenia szkoleniowego.
2. **Stopę bezrobocia rejestrowanego** obliczono jako stosunek liczby bezrobotnych zarejestrowanych do liczby cywilnej ludności aktywnej zawodowo, tj. bez osób odbywających czynną służbę wojskową oraz pracowników jednostek budżetowych prowadzących działalność w zakresie obrony narodowej i bezpieczeństwa publicznego. Stopę bezrobocia podaje się z uwzględnieniem pracujących w gospodarstwach indywidualnych w rolnictwie (będących składową cywilnej ludności aktywnej zawodowo) wyszacowanych na podstawie wyników spisów. Dane o bezrobotnych oraz pracujących wykorzystywane do obliczenia stopy bezrobocia pochodzą ze źródeł różniących się metodą zbierania, co może powodować pewne nieścisłości, zwłaszcza w przypadku stopy bezrobocia ustalonej dla powiatów. Dla bezrobotnych — miejscem lokalizacji jest ich miejsce zamieszkania lub pobytu, zaś dla pracujących lokalizacja miejsca pracy.
3. Pod pojęciem **ludności aktywnej zawodowo** szacowanej na koniec każdego prezentowanego okresu, należy rozumieć osoby pracujące w jednostkach sektora publicznego i prywatnego, jak również osoby bezrobotne.
4. Do **bezrobotnych zarejestrowanych w okresie do 12 m-cy od dnia ukończenia nauki (absolwenci)** — zaliczono osoby bezrobotne, które w w/w okresie ukończyły (potwierdzoną dyplomem,

* Do 31 V 2004 r. obowiązywała ustawa z 14 XII 1994 r. o zatrudnieniu i przeciwdziałaniu bezrobociu (jednolity tekst Dz. U. 2003 Nr 58, poz. 514 z późniejszymi zmianami).

świadectwem lub innym dokumentem) naukę w szkole ponadgimnazjalnej (zasadniczej-zawodowej i średniej), policealnej, wyższej, specjalnej, dzienne kursy zawodowe trwające co najmniej 24 miesiące lub nabyły uprawnienia do wykonywania zawodu jako osoby niepełnosprawne.

5. **Bezrobotni do 25 roku życia** — to osoby bezrobotne, które do dnia zastosowania wobec nich usług lub instrumentów rynku pracy nie ukończyły 25 roku życia. Do października 2005 r. były to osoby, które w roku kalendarzowym nie ukończyły 25 lat.
6. **Bezrobotni, którzy ukończyli szkołę wyższą do 27 roku życia** — to osoby bezrobotne w okresie do upływu 12 m-cy od dnia określonego w dyplomie, świadectwie lub innym dokumencie poświadczającym ukończenie szkoły wyższej, które nie ukończyły 27 roku życia.
7. **Długotrwale bezrobotni** — to osoby bezrobotne pozostające w rejestrze powiatowego urzędu pracy łącznie przez okres ponad 12 miesięcy w okresie ostatnich dwóch lat, z wyłączeniem (od listopada 2005 r.) okresów odbywania stażu i przygotowania zawodowego w miejscu pracy.
8. **Bezrobotni powyżej 50 roku życia** — oznacza to bezrobotnych, którzy w dniu zastosowania wobec nich usług lub instrumentów rynku pracy ukończyli co najmniej 50 lat życia. Do października 2005 r. były to osoby, które w roku kalendarzowym ukończyły co najmniej 50 rok życia.
9. **Bezrobotni bez kwalifikacji zawodowych** — oznacza to bezrobotnych nieposiadających kwalifikacji do wykonywania jakiegokolwiek zawodu poświadczonych dyplomem, świadectwem, zaświadczeniem instytucji szkoleniowej lub innym dokumentem uprawniającym do wykonywania zawodu. Od listopada 2005 r. — łącznie z osobami z wykształceniem średnim ogólnokształcącym.
10. **Bezrobotni samotnie wychowujący co najmniej jedno dziecko do 18 roku życia** — oznacza bezrobotnych samotnie wychowujących co najmniej jedno dziecko w tym wieku, w rozumieniu przepisów o podatku dochodowym od osób fizycznych. Do grudnia 2007 r. do kategorii tej zaliczano osoby samotnie wychowujące co najmniej jedno dziecko do 7 roku życia.
11. **Napływ bezrobotnych** — oznacza liczbę osób zarejestrowanych w ciągu miesiąca, kwartału i roku w powiatowych urzędach pracy.
12. **Odływ bezrobotnych** — oznacza liczbę osób, które w ciągu roku zostały wykreślone z ewidencji urzędów pracy z różnych przyczyn m. in. w związku z podjęciem pracy stałej, sezonowej, interwencyjnej lub robót publicznych, w wyniku niepotwierdzenia gotowości do pracy, podjęcia nauki oraz nabycia praw emerytalnych lub rentowych itd.
13. **Aktywne formy pomocy bezrobotnym** — to działania zmierzające do ograniczenia wielkości bezrobocia na danym terenie. Wśród nich wyróżnia się w szczególności: szkolenia, staż u pracodawcy, prace interwencyjne, roboty publiczne itp.
 - Szkolenia** — oznaczają pozaszkolne zajęcia edukacyjne mające na celu uzyskanie, uzupełnienie lub doskonalenie umiejętności i kwalifikacji zawodowych oraz ogólnych, potrzebnych do wykonywania pracy, w tym umiejętności poszukiwania zatrudnienia.
 - Staż u pracodawcy** — oznacza nabywanie umiejętności praktycznych do wykonywania pracy przez wykonywanie zadań w miejscu pracy bez nawiązania stosunku pracy z pracodawcą.
 - Prace interwencyjne** — oznaczają zatrudnienie bezrobotnego przez pracodawcę, które nastąpiło w wyniku umowy zawartej ze starostą i ma na celu wsparcie osób będących w szczególnej sytuacji na rynku pracy. Prace te są częściowo finansowane przez urzędy pracy.
 - Roboty publiczne** — to prace organizowane dla bezrobotnych przez organy samorządu terytorialnego, administracji rządowej lub instytucje użyteczności publicznej na okres nie dłuższy niż 12 miesięcy. Prace te są częściowo finansowane przez urzędy pracy.
14. **Osoby poprzednio pracujące** — to osoby, które kiedykolwiek wykonywały pracę na podstawie stosunku pracy, stosunku służbowego, umowy o pracę nakładczą oraz inną pracę zarobkową, a także prowadziły pozarolniczą działalność.
15. **Bezrobotni zwolnieni z przyczyn dotyczących zakładów pracy (tzn. zwolnieni grupowo)** — są to osoby zwolnione zgodnie z przepisami ustawy z dnia 13 marca 2003 r. o szczególnych zasadach rozwiązywania z pracownikami stosunków pracy z przyczyn niedotyczących pracowników (Dz. U. Nr 90 z 2003 r., poz. 844 z późniejszymi zmianami). Przepisy ustawy stosuje się w razie konieczności rozwiązywania przez pracodawcę stosunków pracy (zatrudnienia z pracownikami) w drodze wypowiedzenia dokonanego przez pracodawcę, a także na mocy porozumienia stron w okresie nieprzekraczającym 30 dni. Dotyczy to zakładów pracy, w których następuje zmniejszenie zatrudnienia z przyczyn ekonomicznych lub w związku ze zmianami organizacyjnymi, produkcyjnymi albo technicznymi, a także w przypadku ogłoszenia upadłości zakładów lub ich likwidacji.
16. **Oferty pracy** (wolne miejsca pracy i miejsca aktywizacji zawodowej) — są to zgłoszone przez pracodawców do powiatowego urzędu pracy (co najmniej jedno) wolne miejsca zatrudnienia i miejsca przygotowania zawodowego na stanowisku pracy oraz przyjęte do realizacji miejsca pracy w ramach prac interwencyjnych, robót publicznych i stażu, a także w ramach umów zlecenia i umów o dzieło.

UWAGI DO TABLIC

1. Zharmonizowana stopa bezrobocia wyrównana sezonowo (tabl. 1) — obliczana jest jako procentowy udział bezrobotnych w liczbie ludności aktywnej zawodowo (tj. sumy pracujących i bezrobotnych). Zharmonizowana stopa bezrobocia jest wynikiem przyjętej przez Eurostat ujednoliconej metody wyznaczania tego wskaźnika dla każdego z krajów. Dane obliczane są przez Eurostat w oparciu o kwartalne wyniki badania siły roboczej (BAEL) oraz miesięczne dane z bezrobocia rejestrowanego.
2. W tablicach 11, 17, 29 i 37 przedziały zostały domknięte prawostronnie, tzn. w przedziale 3—6 miesięcy uwzględniono osoby, które pozostawały bez pracy 3 miesiące i 1 dzień do 6 pełnych miesięcy włącznie.
3. W tablicach 12, 18 i 38 przedziały zostały domknięte prawostronnie, tzn. w przedziale 1—5 uwzględniono osoby, które pracowały 1 rok i 1 dzień do pełnych 5 lat włącznie.
4. W tablicach o numerach 33—38 zaprezentowano podstawowe informacje o podregionach, stanowiących trzeci poziom podziału jednostek terytorialnych, zgodnie z Nomenklaturą Jednostek Terytorialnych do Celów Statystycznych (NTS-66) wprowadzoną na mocy rozporządzenia Rady Ministrów z dnia 14 listopada 2007 r.
5. W tablicy 30 poczynając od publikacji za II kwartał 2009 r. dane są prezentowane według Polskiej Klasyfikacji Działalności 2007 r. (PKD 2007), wprowadzonej z dniem 1 stycznia 2008 r. rozporządzeniem Rady Ministrów z dnia 24 grudnia 2007 r. (Dz. U. Nr 251, poz. 1885), w miejsce stosowanej dotychczas klasyfikacji PKD 2004. Skrócone nazwy sekcji zostały oznaczone znakiem „Δ”. Zestawienie skrótów i pełnych nazw podaje się poniżej.
6. Dane w tabl. 31 prezentowane są przy wykorzystaniu Klasyfikacji Zawodów i Specjalności wprowadzonej rozporządzeniem Ministra Pracy i Polityki Społecznej z dnia 27 kwietnia 2010 r. (Dz. U. Nr 82, poz. 537).

skrót	pełna nazwa sekcji PKD
handel; naprawa pojazdów samochodowych	handel hurtowy i detaliczny; naprawa pojazdów samochodowych, włączając motocykle
zakwaterowanie i gastronomia	działalność związana z zakwaterowaniem i usługami gastronomicznymi
administracja publiczna i obrona narodowa	administracja publiczna i obrona narodowa; obowiązkowe zabezpieczenia społeczne

METHODOLOGICAL NOTES

1. The data regarding **registered unemployed persons** in accordance with the Act of 20 April 2004 on employment promotion and labour market institutions, in force since 1 June 2004 (Journal of Laws 2004, No. 99, item 1001 with later amendments)* include persons who are not employed or performing any other kind of paid work, available for full-time work (or in case of disabled persons — available for at least half of the full work-time required for a given occupation or service), are not attending any full-time school with the exception of schools for adults or taking an extra-curriculum exam in such schools or tertiary schools in the evening or weekend education system, and are registered in the powiat labour office respective to the person's permanent or temporary place of residence, seeking employment or any other paid work if they, among others:
 - a) are aged 18 or more,
 - b) are aged under 60 (women) or under 65 (men),
 - c) did not acquire the right to retirement pay or pension resulting from inability to work, pension due to training, social-welfare pension or dependant's pension exceeding half of the minimum wage, or after termination of employment or other paid work do not receive a pre-retirement benefit or allowance, rehabilitation allowance, sick benefit, maternity benefit or benefit equal to maternity benefit;
 - d) are not owners or holders (sole or dependent) of agricultural real estate with an area of agricultural land exceeding 2 convertible ha; are not subject to retirement and pension insurance from full-time work due to being a spouse or a member of an agricultural household with an area of agricultural land exceeding 2 convertible ha,
 - e) are not registered as self-employed or subject, on the basis of separate regulations, to compulsory social security or a retirement provision, excluding social insurance of farmers,
 - f) are not temporarily under arrest or serving a prison sentence,
 - g) do not receive monthly income exceeding half of the minimum wage, excluding income generated from interests or other monetary means gathered on bank accounts,
 - h) do not receive, on the basis of the regulation concerning social welfare, a permanent social benefit,
 - i) do not receive, on the basis of regulations concerning family allowances, a nursing allowance or allowance supplementary to family benefit due to single parenthood and loss of the rights to unemployment benefit because of the expiry of its legal duration,
 - j) do not receive a training allowance after termination of employment.
2. The **registered unemployment rate** is calculated as the ratio of the number of registered unemployed persons to the economically active civilian population, i.e., excluding persons in active military service, as well as employees of budgetary entities conducting activity within the scope of national defence and public safety. The unemployment rate is given including persons working on private farms in agriculture (comprising a part of the economically active civilian population) estimated on the basis of the results of censuses. The data on unemployment and employment used for calculation of the unemployment rate come from the sources varied in respect to the method of data collection, which may lead to some inaccuracies, particularly in case of unemployment rates by powiats. The unemployed are localized according to their place of residence or stay, while the employed — according to the address of their place of work.
3. **Economically active population** (labour force) estimated at the end of each presented period comprise persons employed in public and private units, as well as the unemployed.
4. **Among the unemployed registered within 12 months following the date of completing education (school-leavers)** are included unemployed persons who in the mentioned period completed (which was confirmed by a diploma, certificate, or other document) any of the following:

* Until 31 May 2004 the obligatory was the Law dated 14 XII 1994 on Employment and Combating Unemployment (uniform text Journal of Laws 2003 No. 58, item 514, with later amendments).

school education at the level higher than lower secondary (basic vocational or secondary), post-secondary, tertiary or special school, full-time occupational courses of at least 24 month's duration, or obtained the rights to perform a job as disabled.

5. **The unemployed under 25 years old** are unemployed persons who were under 25 years of age by the date when they became recipients of the labour market instruments. Until October 2005, they were persons who were under 25 years old in the respective calendar year.
6. **The unemployed who graduated from tertiary school before their 27th birthday** are unemployed persons who were under 27 years of age in the period of 12 month after the date stated in a diploma, certificate or other document confirming completion of tertiary school.
7. **The long-term unemployed** are persons who stayed in the registers of the powiat labour office for the overall period exceeding 12 months in the last two years, excluding (since November 2005) the periods of traineeship or on a job occupational training.
8. **The unemployed over 50 years old** are unemployed persons who had already had their 50th birthday by the date when they became recipients of the labour market instruments. Until October 2005 they comprised persons who were 50 years old or more in the respective calendar year.
9. **The unemployed without occupational qualifications** are unemployed persons who do not have qualifications confirmed by a diploma, certificate, certificate issued by a training institution, or any other document entitling them to perform an occupation. Since November 2005, it has also concerned persons with general secondary education.
10. **The unemployed bringing up single-handed at least one child under 18 years old** comprise unemployed single parents with at least one child at this age, in accordance with the regulations concerning income taxes from natural persons. Until December 2007, the respective category included persons bringing single-handed at least one child under 7 years old.
11. **Inflow into unemployment** means the number of persons who were registered in powiat labour offices during a month, quarter and year.
12. **Outflow from unemployment** means the number of persons who within a year were withdrawn from labour office registers for different reasons, i.e., because of taking a permanent or seasonal job, intervention or public works, lack of confirmation of their availability for work, entering education, acquirement of the retirement pay or pension rights, etc.
13. **Labour market programmes comprise activities** directed at reduction of the size of unemployment in a given area. In particular, there can be distinguished: training, traineeships with the employer, intervention or public works, etc.

Training means non-school educational activities targeted at obtaining or improving vocational skills and qualifications, as well as general ones necessary for performing a job, including job-searching skills.

Traineeship with an employer — means acquisition of practical skills necessary for performing work by means of performing tasks at a work place without concluding an employment relationship with an employer.

Intervention work — means employment of an unemployed person by an employer as the result of a contract signed with the starost (the President of the powiat authorities), which is targeted at supporting persons with a specific situation in the labour market. Such work is partially financed by a labour office.

Public work — means work organized for the unemployed by local government bodies, government administration or public utility institutions for a period not exceeding 12 months. Such work is partially financed by a labour office.

14. **Persons previously in employment** include persons who have performed any work on the basis of a labour contract, posting appointment, contract for outwork or any other earning generating work, or conducted their own economic activity outside agriculture.
15. **The unemployed dismissed for reasons related to establishments (i.e. mass dismissals)** — are persons dismissed in accordance with the provisions of the Act of 13 March 2003 on specific rules concerning termination of employment relationship for reasons not related to employees (Journal of Laws No. 90 of 2003, item 844 with later amendments). The respective provisions are applied in case of the necessity to terminate labour relations (employment contracts) with employees, by an employer, the notice given by an employer or mutual agreement of the parties, within a period not exceeding 30 days. This concerns establishments in which reduction of employment is caused by economic reasons or organizational changes, changes in production or technological ones, and in case of the establishment's bankruptcy or liquidation announcement.
16. **Job offers** (vacancies and places of occupational activation) comprise vacant jobs and places for on a job training reported by employers to labour offices (at least one), and accepted jobs within the scope of intervention and public works, traineeship, as well as within the framework of order and assignment agreements.

COMMENTS TO TABLES

1. The harmonized unemployment rate seasonally adjusted (table 1) is calculated as the percentage share of the unemployed in the number of the economically active population (i.e. the sum of unemployed and employed). The harmonized unemployment rate results from the uniformed method of its calculation for each country applied by Eurostat. The data are calculated by Eurostat on the basis of the quarterly Labour Force Survey results and the monthly results from the registered unemployment.
2. In tables 11, 17, 29 and 37 class intervals were shifted upward, e.g. the class 3—6 months include persons remaining unemployed from 3 months and 1-day to full 6 months.
3. In tables 12, 18 and 38 class intervals were shifted upward, e.g. the class 1—5 years include persons who worked 1 year and 1 day to full 5 years.
4. Tables 33—38 present basic information concerning subregions, comprising the third level in the division of territorial units, in accordance with the Nomenclature of Territorial Units for Statistics (NUTS) introduced on the basis of a decree of the Council of Ministers of 27 April 2004.
5. In table 30, beginning from the publication for the second quarter of 2009, the data are presented according to the Polish Classification of Activities 2007, introduced from 1 January 2008 onward by a decree of the Council of Ministers of 24 December 2007 (Journal of Laws No.251, item 1885) replacing the former classification PKD 2004. Abbreviated names of sections are marked with „△”. The abbreviated and complete names of sections are given below.
6. The data in table 31 are presented with the use of the Classification of Occupations and Specialities introduced by a decree of the Minister of Labour and Social Policy of 27 April 2010 (Journal of Laws No. 82, item 537).

abbreviation

complete name section of the NACE

trade; repair of motor vehicles

wholesale and retail trade; repair of motor vehicles, and motorcycles.

accommodation and catering

accommodation and food service activities

public administration and defence

public administration and defence; compulsory social security

BEZROBOCIE REJESTROWANE W II KWARTALE 2012 ROKU

Liczba **zarejestrowanych bezrobotnych** w urzędach pracy w końcu czerwca 2012 r. wyniosła 1964,4 tys. osób (w tym 1033,6 tys. kobiet) i była niższa od odnotowanej w końcu poprzedniego kwartału o 177,5 tys. osób (tj. o 8,3%) oraz wyższa o 81,1 tys. osób (o 4,3%) w porównaniu z analogicznym okresem poprzedniego roku.

W porównaniu z I kwartałem 2012 r., spadek liczby bezrobotnych odnotowano zarówno wśród populacji mężczyzn jak i kobiet odpowiednio o: 108,3 tys. (tj. o 10,4%) oraz 69,2 tys. (tj. 6,3%). W stosunku do czerwca 2011 roku zwiększyła się zbiorowość bezrobotnych mężczyzn i kobiet zarejestrowanych w urzędach pracy odpowiednio o: 55,9 tys. osób (tj. 6,4%) oraz 25,3 tys. (tj. o 2,5%).

Tabl. 1. Bezrobotni zarejestrowani i stopa bezrobocia
Stan w końcu okresu

Wyszczególnienie	2011				2012	
	kwartały					
	I	II	III	IV	I	II
Bezrobotni zarejestrowani						
(w tys. osób)	2133,9	1883,3	1861,7	1982,7	2141,9	1964,4
mężczyźni	1040,2	875,0	837,1	922,5	1039,1	930,8
kobiety	1093,7	1008,3	1024,6	1060,2	1102,8	1033,6
z liczby bezrobotnych:						
Dotychczas niepracujący	433,0	386,3	391,0	394,4	399,6	369,1
Zwolnieni z przyczyn dotyczących						
zakładu pracy	62,5	58,4	55,8	58,7	64,5	67,3
Posiadający prawo do zasiłku	350,2	303,9	288,8	326,5	362,9	328,6
Stopa bezrobocia w %	13,3	11,9	11,8	12,5	13,3	12,4

W stosunku do I kwartału 2012 roku, w końcu czerwca 2012 r. spadek liczby bezrobotnych odnotowano we wszystkich województwach, przy czym najbardziej znaczący w zachodniopomorskim (o 11,7%), warmińsko-mazurskim (o 10,9%), pomorskim (o 9,6%), wielkopolskim (o 9,4%) oraz lubelskim (o 9,3%). Natomiast w porównaniu z czerwcem

2011 r., bezrobocie zwiększyło się w 15 województwach, najistotniejszy wzrost odnotowano woj. łódzkim (o 7,9%), małopolskim (o 6,7%), opolskim (o 6,5%), śląskim (o 5,8%) oraz mazowieckim, podlaskim i wielkopolskim (po 5,0%). Tylko w województwie zachodniopomorskim odnotowano spadek liczby bezrobotnych (o 0,2%).

Stopa bezrobocia w końcu czerwca 2012 r. wyniosła 12,4% cywilnej ludności aktywnej zawodowo¹ i była o 0,9 pkt. niższa niż w I kwartale 2012 r. Natomiast w stosunku do analogicznego okresu ub. roku stopa bezrobocia zwiększyła się o 0,5 pkt. Utrzymało się bardzo duże terytorialne zróżnicowanie bezrobocia. Najwyższą stopę bezrobocia odnotowano w województwach: warmińsko-mazurskim (19,2%), kujawsko-pomorskim i zachodniopomorskim (po 16,7%), lubuskim (15,1%), podkarpackim (15,0%) oraz świętokrzyskim (14,8%). Najniższą stopą bezrobocia charakteryzowały się województwa: wielkopolskie (9,1%), mazowieckie (10,0%) oraz śląskie (10,2%) i małopolskie (10,5%).

Tabl. 2. Bezrobotni nowo zarejestrowani i wyrejestrowani
Stan w ciągu okresu

Wyszczególnienie	2011				2012	
	Kwartaly					
	I	II	III	IV	I	II
	w tysiącach					
Bezrobotni nowo zarejestrowani						
Ogółem	734,0	517,7	646,8	692,9	692,4	526,3
z liczby ogółem:						
zarejestrowani po raz pierwszy	132,3	117,6	162,5	131,3	136,9	121,3
zarejestrowani po raz kolejny	601,7	400,1	484,4	561,6	555,5	405,1
Bezrobotni wyrejestrowani						
Ogółem	554,8	768,3	668,4	571,9	533,2	703,8
w tym:						
Podjęli pracę	254,0	333,0	284,9	258,8	235,6	303,9
z tego:						
subsydiowaną	15,3	39,3	30,0	26,3	17,3	39,6
niesubsydiowaną	238,7	293,8	254,9	232,5	218,3	264,3

W II kwartale 2012 r. w urzędach pracy **zarejestrowano** 526,3 tys. osób, tj. o 8,6 tys. osób więcej niż w analogicznym okresie 2011 r. Najwięcej nowych rejestracji bezrobotnych miało miejsce w maju br. (179,5 tys.), natomiast najmniej w kwietniu br. (170,3 tys.).

¹ Stopa bezrobocia została obliczona jako procentowy udział liczby bezrobotnych w liczbie aktywnej zawodowo.

W ciągu II kwartału 2012 r. największy napływ odnotowano w województwach: mazowieckim (60,5 tys. osób), śląskim (57,5 tys. osób) oraz dolnośląskim (44,0 tys. osób) i wielkopolskim (42,0 tys. osób). W ogólnej liczbie nowo rejestrujących się w urzędach pracy kobiety stanowiły (47,9%).

Wśród nowo zarejestrowanych bezrobotnych w II kwartale 2012 r. – 405,1 tys. to osoby, które po raz kolejny znalazły się w ewidencji urzędów pracy (przed rokiem – 400,1 tys.). Spośród nowo zarejestrowanych w ciągu II kwartału 2012 r. – 107,2 tys. stanowiły osoby dotychczas nie pracujące, a ich udział wyniósł 20,4% (przed rokiem odpowiednio 119,2 tys. osób i 23,0%). Osoby do 25 roku życia stanowiły 28,3% ogólnej liczby nowo zarejestrowanych w ciągu omawianego okresu br. Liczba osób zwolnionych z przyczyn dotyczących zakładu pracy w ogólnej populacji nowych rejestracji wyniosła 21,2 tys. osób, tj. 4,0% (przed rokiem 14,8 tys. i 2,9%). Spośród nowo zarejestrowanych w II kwartale 2012 r. – 39,4% mieszkało na wsi (przed rokiem 39,5%).

W II kwartale 2012 r. z ewidencji urzędów pracy **wyrejestrowano** 703,8 tys. osób (przed rokiem 768,3 tys.), z tego najwięcej w kwietniu br. – 240,0 tys. osób, a najmniej w czerwcu br. – 226,0 tys. osób. Mniej osób niż przed rokiem wykreślono z powodu podjęcia pracy, nadal jest to główna przyczyna wyrejestrowywania się – 303,9 tys., tj. 43,2% ogółu wyrejestrowanych (przed rokiem odpowiednio 333,0 tys. i 43,3%), z tego pracę niesubsydiowaną (w tym sezonową) podjęło 264,4 tys. osób, a subsydiowaną (m.in. prace interwencyjne i roboty publiczne) – 39,6 tys. Spośród pozostałych osób wykreślonych z ewidencji w II kwartale 2012 r. – 205,5 tys. osób nie potwierdziło gotowości do podjęcia pracy, co stanowiło 29,2% ogólnej liczby osób wyrejestrowanych (przed rokiem odpowiednio 238,6 tys. osób i 31,0%). Z pozostałych przyczyn odpływu z bezrobocia można wymienić: rozpoczęcie szkolenia lub stażu u pracodawcy – 81,2 tys. (przed rokiem 67,5 tys.), dobrowolną rezygnację ze statusu bezrobotnego – 41,2 tys. (przed rokiem 43,2 tys.), nabycie praw emerytalnych lub rentowych 5,6 tys. osób (przed rokiem 7,3 tys.).

Tabl. 3. Bezrobotni w szczególnej sytuacji na rynku pracy
Stan w końcu okresu

Wyszczególnienie	2011				2012	
	Kwartaly					
	I	II	III	IV	I	II
	w tysiącach					
Bezrobotni w szczególnej sytuacji						
Ogółem	1945,1	1716,1	1695,2	1806,3	1946,6	1784,9
Do 25 roku życia	469,3	393,2	401,5	416,1	437,2	380,5
Długotrwale bezrobotne	997,6	938,7	938,4	996,6	1055,0	1000,4
Kobiety, które nie podjęły zatrudnienia po urodzeniu dziecka	198,6	192,2	197,1	205,9	216,8	210,5
Powyżej 50 roku życia	543,9	417,6	407,9	441,4	476,4	454,7
Bez kwalifikacji zawodowych	630,7	576,7	564,0	591,3	636,9	591,3
Samotnie wychowujące co najmniej jedno dziecko do 18 roku życia	171,9	158,6	161,5	170,9	184,4	174,5
Niepełnosprawni	106,2	98,2	98,7	104,7	112,4	106,6

Do osób w szczególnej sytuacji na rynku pracy należą między innymi długotrwale bezrobotni, których udział w zarejestrowanych ogółem wyniósł w końcu czerwca 2012 – 50,9% (1000,4 tys. osób). Osoby poniżej 25 roku życia stanowiły 19,4% bezrobotnych ogółem (380,5 tys. osób), a powyżej 50 roku życia – 23,1% (454,7 tys. osób). Kwalifikacji zawodowych nie posiadało 30,1% zarejestrowanych bezrobotnych (591,3 tys.), 8,9% samotnie wychowywało dzieci w wieku do 18 roku życia (174,5 tys.), 5,4% – stanowiły osoby niepełnosprawne (106,6 tys.).

W omawianym II kwartale 2012 r. w wyniku pomocy urzędów pracy – 10,7 tys. osób podjęło prace interwencyjne (przed rokiem – 12,0 tys.), przy robotach publicznych zatrudniono 9,5 tys. osób (przed rokiem 9,1 tys.).

Większość bezrobotnych pozostających w ewidencji urzędów pracy to osoby, które **wcześniej pracowały zawodowo**. W końcu czerwca 2012 r. zbiorowość ta liczyła 1595,4 tys. (tj. 81,2% ogółu zarejestrowanych), wobec 1497,0 tys. (79,5%) w czerwcu 2011 r. W tej grupie 67,3 tys. osób, tj. 4,2% utraciło pracę z przyczyn dotyczących zakładu pracy (przed rokiem 58,4 tys., tj. 3,9%).

W końcu II kwartału 2012 r. **prawa do zasiłku nie posiadało** 1635,8 tys. osób (83,3% ogółu zarejestrowanych bezrobotnych), wobec 1779,0 tys. osób (83,1%) w marcu 2012 r. i odpowiednio 1579,4 tys. (83,8%) w II kwartale 2011 r. Spośród tej grupy bezrobotnych 43,5% to mieszkańcy wsi.

Tabl. 4. Oferty pracy

Stan w ciągu okresu

Wyszczególnienie	2011				2012					
	Miesiące									
	03	06	09	12	01	02	03	04	05	06
	w tysiącach									
Oferty pracy w tym:	83,2	68,3	69,0	35,1	49,0	60,8	86,9	74,6	74,3	67,3
Sektor publiczny	22,2	11,3	11,7	4,7	10,9	19,8	27,6	19,0	12,9	11,5
Sektor prywatny	61,0	57,0	57,3	30,4	38,1	41,0	59,3	55,6	61,4	55,7

W II kwartale 2012 r. pracodawcy zgłosili do urzędów pracy 216,2 tys. **ofert pracy** (w tym 20,1% z sektora publicznego), tj. o 6,8 tys. ofert więcej niż przed rokiem. Spośród wszystkich ofert, 25,5% – dotyczyło stażu, 6,4% – było skierowanych do osób niepełnosprawnych, a 0,9% – do osób, które w okresie ostatnich 12 miesięcy ukończyły naukę. W końcu czerwca 2012 r. urzędy pracy dysponowały ofertami pracy dla 44,4 tys. osób (w tym 11,1 tys. to oferty niewykorzystane dłużej niż 1 miesiąc).

Z danych na koniec czerwca 2012 r. wynika, że 354 **zakłady pracy zadeklarowały zwolnienie** w najbliższym czasie 33,0 tys. pracowników, w tym z sektora publicznego 9,0 tys. osób (przed rokiem odpowiednio 405 zakładów – 42,3 tys. pracowników, w tym z sektora publicznego – 29,8 tys. osób).

Bezrobotni według płci, wieku i poziomu wykształcenia

Większą część populacji bezrobotnych stanowią kobiety. W końcu II kwartału 2012 r. udział kobiet w ogólnej liczbie bezrobotnych wyniósł 52,6% i był o 0,9 pkt. niższy w porównaniu z analogicznym kwartałem 2011 r. Najwyższy odsetek kobiet w ogólnej liczbie bezrobotnych zanotowano w województwach: wielkopolskim (57,0%), pomorskim (56,3%) oraz kujawsko-pomorskim (56,1%) i śląskim (55,6%).

Bezrobocie nadal dotyka przede wszystkim ludzi młodych. W końcu omawianego kwartału najliczniejszą grupę wśród bezrobotnych stanowiły osoby w wieku 25-34 lata – 583,7 tys., a ich odsetek w ogólnej liczbie bezrobotnych wyniósł 29,7%. Osoby w wieku do 24 lat w ogólnej liczbie bezrobotnych stanowiły 19,4%. Odsetek zarejestrowanych bezrobotnych w wieku 35-44 lata wyniósł 19,3%, 45 - 54 lat – 19,2%, a powyżej 55 lat – 12,4%. W stosunku do analogicznego okresu 2011 roku największe zmiany w strukturze bezrobotnych zanotowano w grupie osób w wieku do 24 lat (różnica in minus o 1,5 punktu procentowego) oraz w grupie osób 55 lat i więcej (różnica in plus o 1,3 punktu procentowego).

Najwyższy udział osób w wieku 25 - 34 lata w ogólnej liczbie bezrobotnych odnotowano w województwach: lubelskim (33,8%), podkarpackim (31,3%), świętokrzyskim (30,7%) i wielkopolskim (30,4%), natomiast najniższy w województwach: łódzkim (27,7%), opolskim (28,2%) oraz dolnośląskim (28,3%).

Struktura bezrobotnych według wieku i płci (w %)

Stan w końcu kwartału

II kwartał 2012

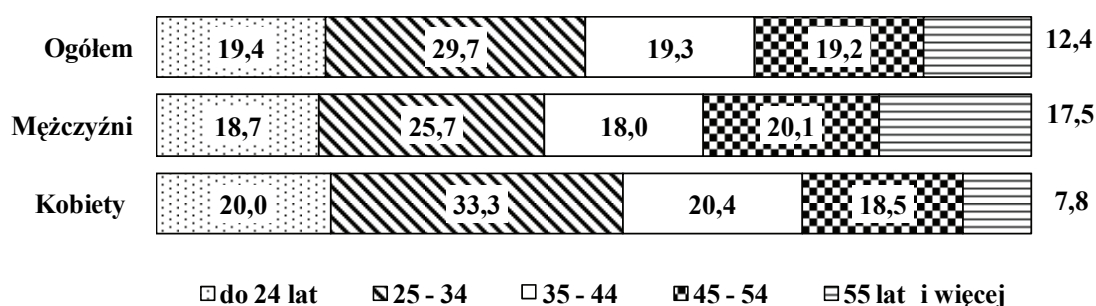

Większość bezrobotnych rejestrujących się w urzędach pracy to osoby o stosunkowo niskim poziomie wykształcenia. Dwie najliczniejsze grupy wśród bezrobotnych to osoby posiadające wykształcenie zasadnicze zawodowe oraz gimnazjalne, podstawowe i niepełne podstawowe (odpowiednio 27,8% i 27,7% w ogólnej liczbie bezrobotnych zarejestrowanych w końcu czerwca 2012 r.). Obie te populacje łącznie stanowiły 55,5% ogólnej liczby bezrobotnych. Świadectwem ukończenia szkół policealnych i średnich zawodowych

legitymowało się 22,3% ogółu bezrobotnych, średnich ogólnokształcących – 11,2%, a dyplomem ukończenia szkół wyższych – 11,0%.

Bezrobotne kobiety charakteryzowały się odmienną strukturą wykształcenia niż mężczyźni, bowiem 54,0% kobiet bezrobotnych posiadało wykształcenie średnie i wyższe, podczas gdy odsetek mężczyzn o tym poziomie wykształcenia wyniósł 34,0%.

Najwyższy odsetek osób bezrobotnych z wykształceniem zasadniczym zawodowym oraz gimnazjalnym i niższym odnotowano w województwach: kujawsko-pomorskim (61,8%), zachodniopomorskim (61,5%), lubuskim (60,6%) i warmińsko-mazurskim (60,4%), natomiast najniższy w lubelskim (48,2%), świętokrzyskim (49,2%) i małopolskim (49,7%).

Struktura bezrobotnych według poziomu wykształcenia i płci (w %)

Stan w końcu kwartału

II kwartał 2012

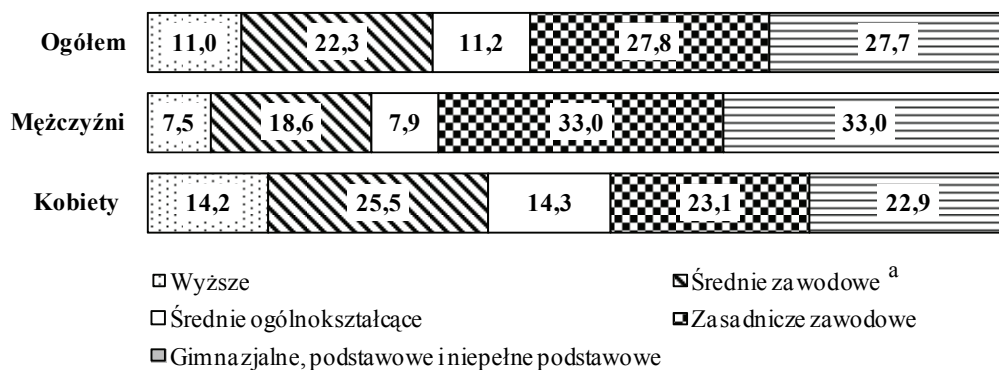

^a Łącznie ze szkołami policealnymi.

Bezrobotni według płci i czasu pozostawania bez pracy

Liczba osób długotrwale poszukujących pracy (powyżej 12 miesięcy) wyniosła według stanu na koniec II kwartału 2012 r. 707,9 tys., co stanowiło 36,0% ogólnej liczby zarejestrowanych bezrobotnych. W porównaniu z analogicznym okresem 2011 r. liczba długotrwale bezrobotnych zwiększyła się o 107,6 tys. osób, tj. o 17,9%. Osoby pozostające

bez pracy stosunkowo krótko, tj. do 1 miesiąca stanowiły 8,4%, od 1 do 3 miesięcy – 13,5%, od 3 do 6 miesięcy – 19,2%, zaś od 6 do 12 miesięcy – 22,9% ogółu bezrobotnych.

Długotrwale bezrobocie częściej występuje wśród kobiet. Prawie 39,9% kobiet zarejestrowanych w urzędach pracy w końcu czerwca 2012 r. pozostawała bez zatrudnienia przez okres powyżej 12 miesięcy. Wśród mężczyzn w końcu I kwartału 2012 r. odsetek długotrwale bezrobotnych wyniósł 31,7%.

W II kwartale 2012 r. najwyższy odsetek długotrwale bezrobotnych wystąpił w województwach: podkarpackim (44,2%), lubelskim (41,9%), podlaskim (40,7%) i mazowieckim (39,6%), natomiast najniższy w województwie lubuskim (28,1%), wielkopolskim (29,6%) i pomorskim (31,4%).

Struktura bezrobotnych według czasu pozostawania bez pracy i płci (w %) **Stan w końcu kwartału**

II kwartał 2012

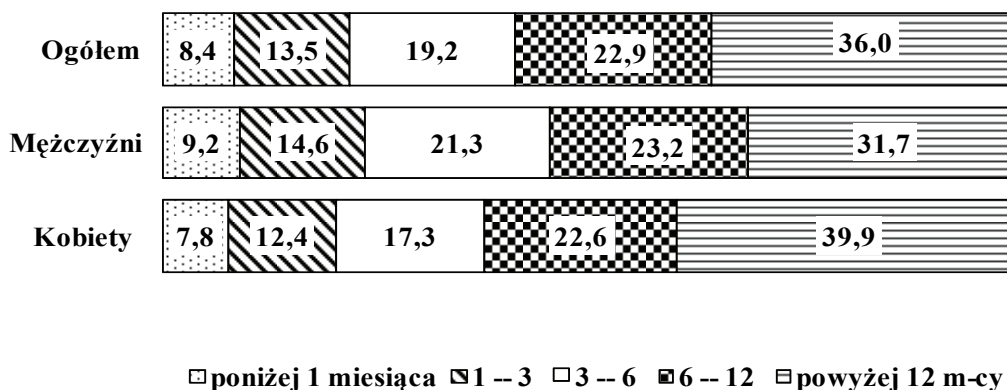

REGISTERED UNEMPLOYMENT IN THE SECOND QUARTER OF 2012

The number of the unemployed registered in labour offices at the end of June 2012 amounted to 1964.4 thous. persons (including 1033.6 thous. women), it was lower than the one observed at the end of the previous quarter by 177.5 thous. persons (i.e. by 8.3%), while compared to the same period of the previous year, it was higher by 81.1 thous. persons (by 4.3%).

Compared to the first quarter of 2012, a decrease in unemployment was observed among both male and female populations, respectively by 108.3 thous. (i.e. by 10.4%) and by 69.2 thous. (i.e. by 6.3%). Compared to June 2011, the number of unemployed men and women registered in labour offices increased respectively by 55.9 thous. (i.e. by 6.4%), and by 25.3 thous. (i.e. by 2.5%).

**Table 1. Registered unemployed persons and unemployment rate
As of the end of a period**

Specification	2011				2012	
	quarters					
	I	II	III	IV	I	II
Registered unemployed persons (in thousands)	2133.9	1883.3	1861.7	1982.7	2141.9	1964.4
men	1040.2	875.0	837.1	922.5	1039.1	930.8
women	1093.7	1008.3	1024.6	1060.2	1102.8	1033.6
of the number of unemployed:						
Previously not employed	433.0	386.3	391.0	394.4	399.6	369.1
Dismissed for company reasons	62.5	58.4	55.8	58.7	64.5	67.3
Possessing benefit rights	350.2	303.9	288.8	326.5	362.9	328.6
Unemployment rate in %	13.3	11.9	11.8	12.5	13.3	12.4

Compared to the first quarter of 2012, at the end of June 2012, a decrease in the number of the unemployed was observed in all voivodships; the most significant one took place in voivodships: Zachodniopomorskie (by 11.7%), Warmińsko- Mazurskie (by 10.9%), Pomorskie (by 9.6%), Wielkopolskie (by 9.4%), and Lubelskie (by 9.4%). Whereas, compared to June 2011, unemployment increased in 15 voivodships; the most significant growth was observed in voivodships: Łódzkie (by 7.9%), Małopolskie (by 6.7%), Opolskie (by 6.5%), Śląskie (by 5.8%) and Mazowieckie, Podlaskie, Wielkopolskie (by 5.0% in each).

Only in Zachodniopomorskie Voivodship, a decline in the number of the unemployed was observed (by 0.2%)

The **unemployment rate** at the end of June 2012 comprised 12.4% of the economically active civilian population¹⁾, it was by 0.9 point lower than in the first quarter of 2012. Whereas compared to the same period of the last year, the unemployment rate increased by 0.5 point. There was still observed a very big territorial differentiation of unemployment. The highest unemployment rate was observed in voivodships: Warmińsko-Mazurskie (19.2%), Kujawsko-Pomorskie and Zachodniopomorskie (by 16.7% in each), Lubuskie (15.1%), Podkarpackie (by 15.0%) and Świętokrzyskie (14.8%). The lowest unemployment rate characterized voivodships: Wielkopolskie (9.1%), Mazowieckie (10.0%), Śląskie (10.2%) and Małopolskie (10.5%).

Table 2. The newly registered unemployed and persons removed from unemployment
During the reference period

Specification	2011				2012	
	quarters					
	I	II	III	IV	I	II
	in thousands					
Total number of the newly registered unemployed persons	734.0	517.7	646.8	692.9	692.4	526.3
of the total number:						
registered for the first time	132.3	117.6	162.5	131.3	136.9	121.3
re-registered persons	601.7	400.1	484.4	561.6	555.5	405.1
Total number of the unemployed persons removed from unemployment registers	554.8	768.3	668.4	571.9	533.2	703.8
in which:						
took work	254.0	333.0	284.9	258.8	235.6	303.9
in which:						
subsidized	15.3	39.3	30.0	26.3	17.3	39.6
non-subsidized	238.7	293.8	254.9	232.5	218.3	264.3

In the second quarter of 2012, 526.4 thous. unemployed persons **were registered** in labour offices, i.e. by 8.6 thous. persons more than in the same period of 2011. The highest number of the newly registered was observed in May 2012 (179.5 thous.), while the lowest - in April 2012 (170.3 thous.). Over the second quarter of 2012, the highest inflow into unemployment was observed in voivodships: Mazowieckie (60.5 thous persons), Śląskie (by 57.5 thous.), Dolnośląskie (by 44.0 thous.) and Wielkopolskie (by 42.0 thous.). The share of newly registered women in the total number of the newly registered in labour offices amounted to (47.9%).

¹⁾ Unemployment rate was calculated as the percentage share of the unemployed in the total number of economically active population.

Among the total number of the newly registered unemployed in the second quarter of 2012 – 405.1 thous. comprised re-entrants to the unemployment registers of labour offices (the last year they comprised 400.1 thous. persons), while 107.2 thous. of the newly registered comprised persons who had never worked before, their percentage share amounted to 20.4% (in the previous year the respective figures were: 119.2 thousand persons and 23.0%). Persons aged under 25 years constituted 28.3% of the total number of the newly registered over the presented period. The number of persons dismissed due to company reasons amounted to 21.2 thous., i.e. 4.0% of the total number of the newly registered (the last year it was 14.8 thous. and 2.9% respectively). Among the persons newly registered in the second quarter of 2012 - 39.4% lived in rural areas (last year – 39.5%).

In the second quarter of 2012, the number of people **removed from unemployment registers** of labour offices amounted to 703.8 thous. (it was 768.3 thous. persons in the previous year). The highest number of people (240.0 thous.) were removed from unemployment registers in April 2012, while the lowest in June 2012– 226.0 thous. persons. Fewer persons than the last year were removed from unemployment registers due to undertaking a job; nevertheless it remained the main reason for leaving unemployment; 303.9 thous. of the unemployed (i.e. 43.2% of the total number of persons removed from unemployment registers of labour offices) took jobs, while in the previous year it was 333.9 thous. unemployed persons (43.3%). The non-subsidized jobs (including seasonal ones) took 264.4 thous. persons, while the subsidized ones (i.a. intervention and public works) – took 39.6 thousand persons. In the second quarter of 2012 – 205.5 thous. unemployed persons did not confirm their availability for a job, which comprised 29.2% of the total number of the unemployed removed from unemployment registers (in the previous year it was respectively 238.6 thous. persons and 31.0%). Among other reasons for removing from unemployment registers should be mentioned: beginning training or traineeship with the employer – 81.2 thous. (in the previous year it was 67.5 thous.), voluntary resignation from a status of unemployed – 41.2 thous. persons (in the previous year - 43.2 thous.), acquisition of the rights to the retirement pay or pension – 5.6 thous. persons (in the previous year – 7.3 thous.).

**Table 3. Specific categories of unemployed persons in the labour market
As of the end of a period**

Specification	2011				2012	
	Quarters					
	I	II	III	IV	I	II
	in thousands					
Specific categories of the unemployed						
Total	1945.1	1716.1	1695.2	1806.3	1946.6	1784.9
Under 25 years old	469.3	393.2	401.5	416.1	437.2	380.5
Long-time unemployed	997.6	938.7	938.4	996.6	1055.0	1000.4
Women who did not take work						
after having a child	198.6	192.2	197.1	205.9	216.8	210.5
Over 50 years old	543.9	417.6	407.9	441.4	476.4	454.7
Without occupational qualifications	630.7	576.7	564.0	591.3	636.9	591.3
Bringing up single-handed at least	171.9	158.6	161.5	170.9	184.4	174.5
one child under 18 years old						
Disabled persons	106.2	98.2	98.7	104.7	112.4	106.0

The groups of **persons whose situation on the labour market was specific** include, i.a., the long-term unemployed. At the end of June 2012, their share in the total number of the registered unemployed amounted to 50.9% (1000.4 thous. persons). Persons aged under 25 years constituted 19.4% of the total number of the unemployed (380.5 thousand persons), while persons aged over 50 – 23.1% (454.7 thous. persons). The share of registered unemployed persons who did not have occupational qualifications amounted to 30.1% of the total number of the registered unemployed (591.3 thous.), 8.9% - were bringing up single-handed a child aged under eighteen (174.5 thous), while 5.4% constituted disabled persons (106.6 thous. persons).

In the presented second quarter of 2012, 10.7 thous. persons took intervention works (last year – 12.0 thous) due to the aid offered by labour offices, 9.5 thous. persons were employed in public works (as compared to 9.1 thous. of the last year).

The majority of unemployed persons remaining on the registers of labour offices comprised persons **previously working**. At the end of June 2012, this population comprised 1595.4 thous. persons (i.e. 81.2% of the registered unemployed), as compared to 1497.0 thous. persons (79.5%) in June 2011. Among this group 67.3 thous., i.e. 4.2%, lost their jobs due to company reasons (the last year the respective figures were 58.4 thous., i.e. 3.9%).

At the end of the second quarter of 2012, 1635.8 thous. persons did not **possess the rights to unemployment benefit**, which comprised 83.3% of the total number of the registered unemployed as compared to respectively 1779.0 thous. and 83.1% in March 2012; in the second quarter of the previous year the respective figures amounted to 1579.4 thous.

and 83.8%). Among this group of the unemployed, 43.5% constituted people living in rural areas.

Table 4. Job offers
During the reference period

Specification	2011				2012					
	months									
	03	06	09	12	01	02	03	04	05	06
	in thousands									
Job offers in which:	83.2	68.3	69.0	35.1	49.0	60.8	86.9	74.6	74.3	67.3
public sector	22.2	11.3	11.7	4.7	10.9	19.8	27.6	19.0	12.9	11.5
private sector	61.0	57.0	57.3	30.4	38.1	41.0	59.3	55.6	61.4	55.7

In the second quarter of 2012, employers submitted 216.2 thous. **job offers** to labour offices (20.1 thous. were from the public sector), i.e. by 6.8 thous. offers more than the previous year. Among all offers, 25.5% concerned traineeship, 6.4% were addressed to disabled persons, while 0.9% - to persons who completed education within the last 12 months. At the end of June 2012, labour offices had job offers for 44.4 thous. persons (11.1 thous. comprised offers not undertaken for a period exceeding one month).

The data at the end of June 2012, indicate that 354 enterprises **declared dismissal within a short period** of 33.0 thous. employees, in which from the public sector – 9.0 thous. persons (the last year the respective figures were 405 enterprises, 42.3 thous. employees, of which – 29.8 thous. persons from the public sector).

The unemployed by sex, age and level of education

The majority of the unemployed population constituted women. At the end of the second quarter of 2012, the share of women in the total number of the unemployed amounted to 52.6% and was by 0.9 point lower as compared to the same quarter of 2011. The highest percentage share of women in the total number of the unemployed was observed in voivodships: Wielkopolskie (by 57.0%), Pomorskie (by 56.3%), Kujawsko-Pomorskie (by 56.1%) and Śląskie (by 55.6%).

Unemployment is still affecting mainly young people. At the end of the presented quarter, the largest group among the unemployed constituted persons aged 25-34 years – 583.7 thousand; their percentage share in the total number of the unemployed amounted to

29.7%. Persons aged up to 24 years constituted 19.4% of the total number of the unemployed. The percentage share of registered unemployed persons at the age 35 - 44 years comprised 19.3%, 45 - 54 years – 19.2%, while persons aged over 55 constituted 12.4%. Compared to the same period of 2011, the biggest changes in the structure of the unemployed were observed for the group of persons up to 24 years old (an in minus difference by 1.5 percentage point), and in the group aged 55 years and more (in plus difference by 1.3 percentage point).

The highest percentage share of the unemployed aged between 25 and 34 years in the total number of the unemployed was observed in voivodships: Lubelskie (33.8%), Podkarpackie (31.3%), Świętokrzyskie (by 30.7%), and Wielkopolskie (by 30.4%), while the lowest one was observed in voivodships: Łódzkie (27.7%), Opolskie (28.2%) and Dolnośląskie (by 28.3%).

**Structure of registered unemployed persons by age and sex (in %).
As of the end of the quarter.**

The second quarter 2012

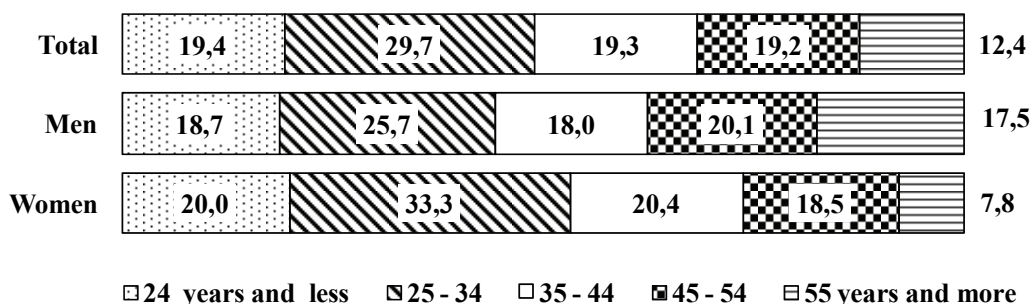

The majority of the unemployed registered in labour offices comprised persons with relatively low level of education. The two largest groups among the unemployed constituted persons with basic vocational education and lower secondary, primary and incomplete primary education (their shares amounted respectively to 27.8% and 27.7% of the total number of the unemployed registered at the end of June 2012). Both these populations jointly amounted to 55.5% of the total number of the unemployed. The certificate of completion of post-secondary and vocational secondary schools had 22.3% of the total number of the unemployed, general secondary schools completed 11.2%, while the graduates from tertiary schools constituted 11.0%.

The education structure of unemployed women was different than the structure of men, as 54.0% of the unemployed women had secondary and tertiary education, while among men the percentage share of these educational levels amounted to 34.0%.

The highest percentage share of the unemployed with basic vocational, lower secondary or below education level was observed in voivodships: Kujawsko-Pomorskie (61.8%), Zachodniopomorskie (61.5%), Lubuskie (60.6%) and Warmińsko-Mazurskie (by 60.4%) while the lowest share of the unemployed with these levels of education was observed in voivodships: Lubelskie (48.2), Świętokrzyskie (49.2%) and Małopolskie (49.7%).

Structure of registered unemployed persons by level of education and sex (in %).

As of the end of the quarter.

The second quarter 2012

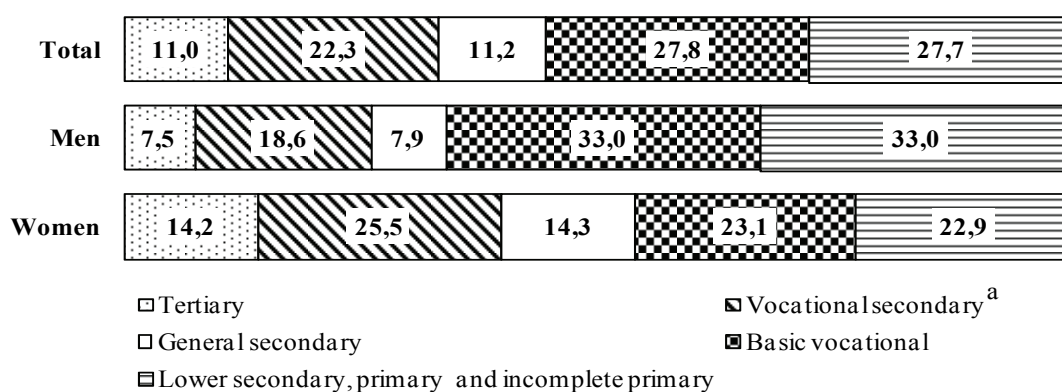

^a Including post secondary schools.

The unemployed by sex and duration of unemployment

The number of persons seeking employment for a long time (over 12 months) amounted to 707.9 thous. at the end of the second quarter of 2012. It constituted 36.0% of the total number of the registered unemployed. The number of the long-term unemployed increased as compared to the same period of 2011 by 107.6 thous. persons, i.e. by 17.9%. Persons staying without a job for relatively short duration, i.e. up to 1 month, constituted 8.4%, between 1 and 3 months – 13.5%, between 3 and 6 months – 19.2%, while those who were jobless from 6 to 12 months comprised 22.9% of the total number of the unemployed.

The long-term unemployment is more often observed among women. 39.9% of women registered in labour offices at the end of June 2012 had been seeking employment for more than 12 months. At the end of the second quarter of 2012, the percentage share of the long-term unemployed among men amounted to 31.7%.

In the second quarter of 2012, the highest percentage share of the long-term unemployed was observed in voivodships: Podkarpackie (44.2%), Lubelskie (41.9%), Podlaskie (by 40.7%), Mazowieckie (39.6%), while the lowest share was observed in voivodships: Lubuskie (28.1%), Wielkopolskie (29.6%) and Pomorskie (by 31.4%).

**Structure of registered unemployed persons by duration
of unemployment and sex (in %).
As of the end of the quarter**

The second quarter 2012

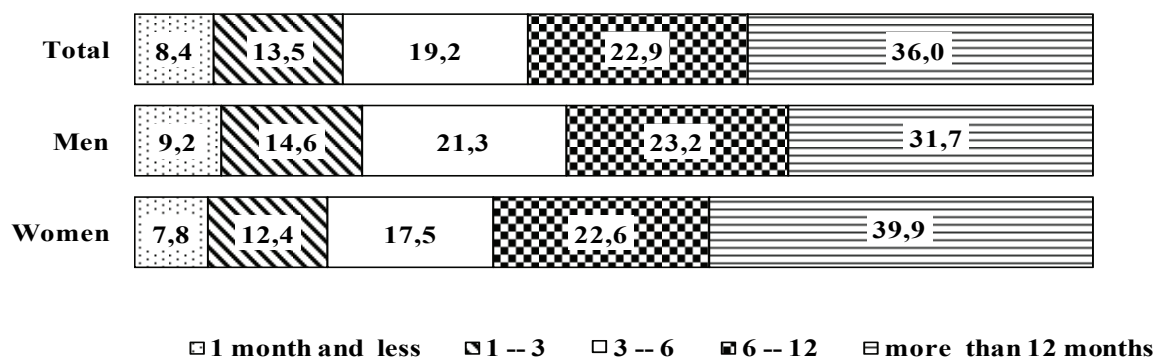

TABL. 1. ZHARMONIZOWANA STOPA BEZROBOCIA W KRAJACH UNII EUROPEJSKIEJ^a

Stan w końcu okresu

HARMONIZED UNEMPLOYMENT RATE IN UE COUNTRIES^a

As of the end of a month

KRAJE COUNTRIES	2011						2012					
	03	06	09	10	11	12	01*	02*	03*	04	05	06
	w %						in %					
EU 27 EU 27	9,4	9,5	9,8	10,5	10,6	10,7	10,1	10,2	10,2	10,3	10,4	10,4
Austria Austria	4,3	3,9	4,0	4,2	4,3	4,1	4,1	4,1	4,1	4,1	4,3	4,5
Belgia Belgium	7,0	7,0	7,4	7,2	7,2	7,2	7,1	7,1	7,1	7,1	7,1	7,2
Bułgaria Bulgaria	11,1	11,4	10,9	11,3	11,6	11,8	11,8	12,0	12,1	12,1	12,2	12,3
Cypr Cyprus	6,7	7,1	8,4	9,0	9,3	9,5	9,8	10,0	10,3	10,5	10,7	10,6
Dania Denmark	7,6	7,2	7,6	7,8	7,8	7,7	7,4	7,6	7,7	7,8	8,0	8,0
Estonia Estonia	13,6	12,8	11,5	11,6	11,6	11,6	10,9	10,9	10,9	10,1	10,1	10,1
Finlandia Finland	8,0	7,8	7,7	7,6	7,6	7,6	7,5	7,5	7,5	7,6	7,6	7,6
Francja France	9,7	9,8	9,7	9,7	9,8	9,9	9,9	10,0	10,0	10,0	10,1	10,2
Hiszpania Spain	20,7	21,3	22,4	22,8	23,0	23,2	23,5	23,8	24,1	24,4	24,8	24,9
Irlandia Ireland	14,2	14,3	14,5	14,7	14,7	14,7	14,7	14,7	14,8	14,7	14,7	14,8
Litwa Lithuania	16,5	15,5	15,3	14,4	14,1	13,9	13,7	13,6	13,6	13,4	13,3	13,2
Luksemburg Luxembourg . . .	4,5	4,6	4,9	4,9	4,8	5,1	5,1	5,2	5,3	5,3	5,4	5,4
Łotwa Latvia	16,3	16,1	14,7	15,5	15,5	15,5	15,4	15,4	15,4	15,9	15,9	15,9
Malta Malta	6,6	6,7	6,3	6,5	6,5	6,5	6,2	6,0	5,9	5,8	6,1	6,3
Niderlandy Netherlands	4,2	4,1	4,5	4,8	4,9	4,9	5,0	4,9	5,0	5,2	5,1	5,1
Niemcy Germany	6,2	5,9	5,8	5,7	5,6	5,6	5,6	5,6	5,6	5,5	5,5	5,5
Polska Poland	9,3	9,5	9,8	9,9	10,0	10,0	10,0	10,0	9,9	10,0	10,0	10,0
Portugalia Portugal	12,4	12,5	13,0	13,6	14,1	14,6	14,6	14,8	15,1	15,4	15,5	15,7
Rep. Czeska Czech Republic . .	6,9	6,8	6,5	6,5	6,6	6,7	6,8	6,9	6,8	6,7	6,7	6,7
Rumunia Romania	6,9	7,3	7,7	7,3	7,6	7,5	7,3	7,1	7,2	7,1	7,1	7,3
Słowacja Slovakia	13,3	13,3	13,4	13,9	14,1	14,1	13,8	13,7	13,7	13,7	13,7	13,8
Słowenia Slovenia	8,1	7,9	8,2	8,6	8,7	8,7	8,3	8,2	8,0	8,2	8,2	8,2
Szwecja Sweden	7,7	7,4	7,3	7,5	7,4	7,5	7,6	7,5	7,3	7,4	7,8	7,5
Węgry Hungary	10,8	10,8	10,8	10,9	10,8	10,9	11,2	11,1	11,1	11,1	11,0	10,8
W. Brytania United Kingdom . .	7,7	8,0	8,3	8,3	8,3	8,3	8,2	8,2	8,1	8,1	8,0	.
Włochy Italy	8,2	8,1	8,6	8,8	9,2	9,3	9,7	10,0	10,4	10,6	10,5	10,7

Źródło: Publikacja Eurostatu „New Release” 124/2012 z 31 sierpnia 2012.

Source: Publication Eurostat "New Release" 124/2012 31 August 2012.

^a Patrz uwagi do tablic, pkt 1, str. 9.^a See comments to tables itm 1, page 12.

TABL. 2. BEZROBOTNI ZAREJESTROWANI W URZĘDACH PRACY
Stan w końcu miesiąca
UNEMPLOYED PERSONS REGISTERED IN LABOUR OFFICES
As of the end of a month

OKRESY PERIODS A — analogiczny okres roku poprzedniego = 100 corresponding period of previous year = 100 B — okres poprzedni = 100 previous period = 100		Ogółem Total	Z ogółem Of total					Stopa bezrobocia ^a w % Unemploy- ment ^a rate in %
			kobiety women	poprzednio pracujący previously employed	zwolnieni z przyczyn dotyczących zakładów pracy terminated for company reasons	zamieszkali na wsi in rural areas	w tym of which	
							posiadający gospodarstwo rolne unemployed farm owners	
w tysiącach in thousands								
2005 12	2773,0	1486,4	2116,4	110,6	1180,4	54,9	17,6
2006 12	2309,4	1305,7	1764,1	83,3	1004,6	49,6	14,8
2007 12	1746,6	1017,3	1341,8	55,3	785,7	42,3	11,2
2008 12	1473,8	833,4	1144,8	41,0	670,4	37,8	9,5
2009 12	1892,7	966,4	1493,9	67,7	832,9	48,4	12,1
2010 01	2052,5	1024,9	1631,8	72,8	901,5	52,6	12,9
	02	2101,5	1033,9	1679,5	74,4	919,8	54,0	13,2
	03	2076,7	1016,0	1668,1	73,8	903,3	53,5	13,0
	04	1973,8	977,9	1591,2	71,5	846,1	50,2	12,4
	05	1907,9	960,0	1523,3	69,0	814,2	47,7	12,1
	06	1843,9	941,8	1467,4	67,3	783,3	45,5	11,7
	07	1812,8	944,8	1436,7	65,8	768,1	44,2	11,5
	08	1800,2	953,0	1419,8	63,1	763,7	43,8	11,4
	09	1812,6	962,8	1420,9	61,5	772,2	43,1	11,5
	10	1818,6	965,7	1430,9	60,6	777,1	43,2	11,5
	11	1858,3	979,0	1469,6	60,3	801,0	44,8	11,7
	12	1954,7	1014,8	1549,6	61,2	856,4	48,2	12,4
2011 01	2105,0	1080,5	1677,1	63,2	924,2	52,2	13,1
	02	2150,2	1097,9	1713,5	62,5	941,8	53,4	13,4
	03	2133,9	1093,7	1700,9	62,5	931,0	53,0	13,3
	04	2043,5	1060,5	1632,0	61,5	883,8	50,4	12,8
	05	1962,6	1034,2	1560,4	60,1	846,4	48,0	12,4
	06	1883,3	1008,3	1497,0	58,4	811,9	46,3	11,9
	07	1863,2	1012,1	1479,9	57,9	804,3	45,6	11,8
	08	1855,3	1019,7	1472,1	56,6	801,1	45,3	11,8
	09	1861,7	1024,6	1470,7	55,8	808,1	44,9	11,8
	10	1867,6	1026,1	1479,2	55,8	813,3	44,8	11,8
	11	1914,9	1041,4	1523,5	56,6	838,8	46,4	12,1
	12	1982,7	1060,2	1588,3	58,7	874,5	49,2	12,5
2012 01	2121,5	1112,4	1713,4	62,7	934,7	52,8	13,2
	02	2168,2	1121,0	1756,6	63,9	951,9	54,2	13,5
	03	2141,9	1102,8	1742,3	64,5	934,8	53,5	13,3
	04	2072,6	1073,6	1690,4	65,0	896,4	51,2	12,9
	05	2013,9	1052,5	1636,8	65,8	866,9	49,3	12,6
	06	1964,9	1033,6	1595,4	67,3	844,2	48,0	12,4
	A	104,3	102,5	106,6	115,2	104,0	103,7	x
B	97,5	98,2	97,5	102,3	97,4	97,4	x	

^a Patrz uwagi metodyczne na str. 7 pkt. 2.
^a See methodological notes on page 10, item 2.

TABL. 3. WYBRANE KATEGORIE BEZROBOTNYCH BEZ PRAWA DO ZASIŁKU

Stan w końcu miesiąca

SELECTED CATEGORIES OF THE UNEMPLOYED NOT ENTITLED TO A BENEFIT

As of the end of a month

OKRESY PERIODS A — analogiczny okres roku poprzedniego = 100 corresponding period of previous year = 100 B — okres poprzedni = 100 previous period = 100		Nieposiadający prawa do zasiłku <i>Unemployed not entitled to a benefit</i>					
		ogółem <i>total</i>	kobiety <i>women</i>	poprzednio pracujący <i>previously employed</i>	zwolnieni z przyczyn dotyczących zakładów pracy <i>terminated for company reasons</i>	zamieszkali na wsi <i>in rural areas</i>	w tym <i>of which</i>
							posiadający gospodarstwo rolne <i>unemployed farm owners</i>
w tysiącach <i>in thousands</i>							
2005 12	2398,7	1326,5	1762,0	83,4	1026,1	44,6
2006 12	1998,6	1163,2	1468,5	62,0	874,7	40,6
2007 12	1495,9	896,5	1102,9	39,0	675,9	33,9
2008 12	1202,5	699,7	882,2	22,3	546,9	27,7
2009 12	1512,7	795,6	1118,8	26,7	669,5	33,6
2010 01	1633,3	841,1	1216,7	29,1	720,5	36,4
	02	1674,7	847,9	1256,1	30,1	736,3	37,8
	03	1663,1	834,8	1257,6	30,5	727,1	38,0
	04	1588,3	803,2	1208,3	30,6	685,1	36,0
	05	1545,0	790,7	1162,3	30,3	665,0	34,6
	06	1496,1	774,7	1121,4	29,8	642,3	33,1
	07	1486,8	783,5	1111,8	30,7	637,1	32,7
	08	1489,1	778,1	1109,8	30,0	639,2	32,8
	09	1514,3	810,8	1123,6	29,6	652,7	32,7
	10	1522,2	813,3	1135,4	29,2	657,5	33,0
	11	1553,8	823,3	1165,9	29,1	675,8	34,1
	12	1628,1	856,1	1223,7	29,9	717,1	36,1
2011 01	1745,0	908,3	1317,8	30,9	768,8	38,8
	02	1789,1	924,6	1353,0	30,9	786,4	40,0
	03	1783,7	923,5	1351,4	30,9	781,4	40,2
	04	1712,9	894,9	1302,0	30,4	745,1	38,5
	05	1647,2	872,0	1245,6	29,3	716,1	36,8
	06	1579,4	847,1	1193,7	28,5	687,7	35,5
	07	1569,3	853,6	1186,7	28,2	685,4	35,3
	08	1561,1	858,8	1178,5	27,6	682,1	35,0
	09	1572,9	866,3	1182,4	26,9	691,6	34,7
	10	1576,5	866,3	1188,7	26,5	695,5	34,7
	11	1609,9	876,6	1219,0	26,6	713,4	35,4
	12	1656,2	891,5	1262,4	27,2	736,9	36,8
2012 01	1753,9	928,5	1346,3	27,8	778,3	38,8
	02	1793,3	936,0	1382,3	27,7	792,4	39,8
	03	1779,0	923,4	1380,0	27,9	781,6	39,8
	04	1723,5	897,6	1341,8	27,8	751,7	38,2
	05	1677,2	880,0	1300,5	27,6	729,6	37,0
	06	1635,8	862,6	1267,2	27,5	711,3	36,2
	A	103,6	101,8	106,2	96,5	103,4	102,0
	B	97,5	98,0	97,4	99,6	97,5	97,8

TABL. 4. NIEPEŁNOSPRAWNI ZAREJESTROWANI W URZĘDACH PRACY

Stan w końcu miesiąca

DISABLED PERSONS REGISTERED IN LABOUR OFFICES

As of the end of a month

OKRESY PERIODS A — analogiczny okres roku poprzedniego = 100 corresponding period of previous year = 100 B — okres poprzedni = 100 previous period = 100		Bezrobotni niepełnosprawni <i>Unemployed disabled persons</i>			Poszukujący pracy nie pozostający w zatrudnieniu w tysiącach persons not in employment, seeking a job in thousands	
				nieposiadający prawa do zasiłku unemployed not entitled to a benefit		
		ogółem total	kobiety women			liczba ofert pracy number of job offers
2005 12	76,8	37,6	66,7	836	27,8
2006 12	72,6	36,7	62,5	968	26,4
2007 12	67,3	34,4	57,3	1406	25,1
2008 12	73,1	37,4	60,5	1118	23,5
2009 12	94,5	46,5	76,8	1531	24,5
2010 01	99,5	48,6	80,8	1145	25,0
	02	101,1	49,0	82,2	1335	25,5
	03	101,3	49,0	82,5	1661	26,3
	04	98,9	48,1	80,6	1760	26,0
	05	97,0	47,4	79,1	1649	25,5
	06	95,2	46,7	77,6	1737	24,9
	07	94,1	46,5	77,0	1886	24,3
	08	94,1	46,7	77,5	1785	24,2
	09	94,6	46,9	78,2	1840	24,1
	10	95,0	47,0	78,9	2019	23,9
	11	96,5	47,5	80,3	2306	23,7
	12	100,3	49,4	83,5	2577	23,2
2011 01	105,3	51,8	87,4	2921	23,5
	02	106,2	52,1	88,3	2804	23,6
	03	106,2	52,2	88,5	2829	23,5
	04	103,4	51,0	86,0	2238	23,0
	05	100,6	49,8	83,6	2822	22,1
	06	98,2	48,8	81,5	2986	21,2
	07	97,8	48,8	81,2	2453	20,7
	08	98,2	49,2	81,8	3070	20,4
	09	98,7	49,5	82,0	2954	20,3
	10	99,1	49,6	82,3	2551	19,8
	11	101,5	50,5	84,3	2270	19,7
	12	104,7	52,2	86,9	2233	19,6
2012 01	110,7	54,9	90,6	4006	19,9
	02	111,9	55,1	91,6	3115	20,1
	03	112,4	55,2	92,0	3701	20,5
	04	110,1	54,3	89,8	3408	20,6
	05	108,3	53,4	88,2	4051	20,3
	06	106,6	52,6	86,8	3596	20,0
	A	108,6	107,8	106,5	120,4	94,3
B	98,4	98,5	98,4	88,8	98,5	

TABL. 5. NAPŁYW I ODPIYW BEZROBOTNYCH
W okresie sprawozdawczym
INFLOW INTO AND OUTFLOW FROM UNEMPLOYMENT
In a reporting period

LATA, KWARTAŁY, MIESIĄCE YEARS, QUARTERS, MONTHS	Bezrobotni według stanu w końcu okresu <i>Unemployed persons as of the end of a period</i>	Napływ <i>Inflow</i>	Powracający do rejestracji po raz kolejny <i>Reetrans to unemployment registers</i>	Odpływ <i>Outflow</i>	W tym <i>Of which</i>	Przyrost/Spadek bezrobocia w stosunku do okresu poprzedniego <i>Increase/Decrease in unemployment as compared to the previous period</i>
					bezrobotni, którzy podjęli pracę <i>unemployed persons who took work</i>	
					w tysiącach <i>in thousands</i>	
Ogółem <i>Total</i>						
2005 I—IV	2773,0	2793,2	2127,9	3019,8	138	—463,4
2007 I—IV	1746,6	2491,2	2007,3	3054,1	1266,4	—562,8
2008 I—IV	1473,8	2476,6	1988,0	2749,4	1052,1	—272,8
2009 I—IV	1892,7	3083,8	2402,5	2664,8	1012,4	418,9
2010 I—IV	1954,7	3042,0	2402,2	2979,8	1183,3	62,0
2011 01	2105,0	302,6	250,8	152,3	70,8	150,3
02	2150,2	212,6	172,5	167,4	76,7	45,2
03	2133,9	218,9	178,5	235,2	106,5	—16,3
04	2043,5	169,6	139,7	260,0	121,9	—90,4
05	1962,6	174,4	127,6	255,4	110,3	—80,9
06	1883,3	173,7	132,8	253,0	100,8	—79,3
07	1863,2	198,5	151,4	218,6	89,0	—20,1
08	1855,3	202,2	156,8	210,1	84,0	—7,8
09	1861,7	246,1	176,2	239,8	111,9	6,4
10	1867,6	225,8	175,0	219,9	98,2	5,9
11	1914,9	232,4	187,8	185,1	83,7	47,4
12	1982,7	234,7	198,8	166,9	76,9	67,7
2012 01	2121,5	287,8	233,2	149,0	71,4	138,8
02	2168,2	211,0	167,8	164,3	71,3	46,6
03	2141,9	193,7	154,6	219,9	92,9	—26,3
04	2072,5	170,3	136,5	239,6	107,4	—69,3
05	2013,9	179,5	133,2	238,2	101,9	—58,7
06	1964,4	176,5	135,4	226,0	94,6	—49,5
Mężczyźni <i>Men</i>						
2005 I—IV	1286,6	1479,2	1156,7	1623,7	744,2	—144,5
2006 I—IV	1003,7	1385,2	792,3	1668,1	752,6	—282,8
2007 I—IV	729,2	1237,6	1012,5	1512,1	630,5	—274,5
2008 I—IV	640,3	1203,7	975,7	1292,6	508,3	—88,9
2009 I—IV	926,3	1620,2	1253,3	1334,3	512,3	286,0
2010 I—IV	939,91	574,2	1243,9	1560,4	627,2	13,6
2011 01	1024,5	161,5	133,5	76,9	33,8	84,6
02	1052,4	114,1	91,8	86,3	37,5	27,9
03	1040,2	112,7	90,4	124,9	54,6	—12,2
04	983,0	86,0	70,2	143,3	69,1	—57,2
05	928,4	86,5	65,3	141,1	61,4	—54,5
06	875,0	85,2	65,6	138,7	54,8	—53,5
07	851,1	92,7	71,2	116,6	46,2	—23,9
08	835,6	96,2	75,2	111,6	42,9	—15,4
09	837,1	117,7	83,7	116,2	48,5	1,5
10	841,5	114,1	88,2	109,7	45,1	4,4
11	873,5	124,3	101,0	92,3	38,1	32,0
12	922,5	130,4	110,6	81,5	34,0	48,9
2012 01	1009,1	159,6	130,2	73,0	33,0	86,7
02	1047,2	118,8	95,0	80,8	33,3	38,1
03	1039,1	104,4	83,3	112,5	47,7	—8,1
04	999,1	90,7	73,5	130,7	60,6	—40,0
05	961,5	93,0	71,2	130,6	56,2	—37,6
06	930,8	90,7	70,9	121,3	50,4	—30,7
Kobiety <i>Women</i>						
2005 I—IV	1486,4	1314,0	971,2	1396,1	621,6	—82,1
2006 I—IV	1305,7	1307,1	1004,7	1487,8	660,2	—180,7
2007 I—IV	1017,3	1253,7	994,8	1542,0	635,9	—288,4
2008 I—IV	833,4	1272,9	1012,4	1456,8	543,7	—183,9
2009 I—IV	966,4	1463,5	1149,2	1330,5	500,1	133,0
2010 I—IV	1014,8	1467,8	1158,3	1419,4	556,1	48,4
2011 01	1080,5	141,0	117,3	75,4	37,0	65,7
02	1097,9	98,5	80,7	81,1	39,2	17,4
03	1093,7	106,1	88,1	110,3	51,9	—4,2
04	1060,5	83,6	69,5	116,7	52,8	—33,2
05	1034,2	87,9	62,4	114,3	49,0	—26,4
06	1008,3	88,5	67,2	114,3	46,0	—25,8
07	1012,1	105,8	80,2	102,0	42,9	3,8
08	1019,7	106,0	81,6	98,4	41,1	7,6
09	1024,6	128,4	92,5	123,5	63,4	4,9
10	1026,1	111,7	86,7	110,2	53,1	1,5
11	1041,4	108,1	86,8	92,8	45,6	15,3
12	1060,2	104,2	88,2	85,4	42,8	18,8
2012 01	1112,4	128,2	103,0	76,0	38,3	52,2
02	1121,0	92,1	72,8	83,5	38,0	8,6
03	1102,8	79,7	71,2	107,4	45,2	—18,2
04	1073,6	86,5	63,0	108,9	46,8	—29,2
05	1052,5	85,8	62,0	107,6	45,8	—21,1
06	1033,6	110,4	64,5	104,7	44,2	—18,9

TABL. 6. BEZROBOTNI NOWO ZAREJESTROWANI
W okresie sprawozdawczym
NEWLY REGISTERED UNEMPLOYED PERSONS
In a reporting period

LATA, KWARTAŁY, MIESIĄCE YEARS, QUARTERS, MONTHS	Ogółem <i>Total</i>	Z ogółem <i>Of total</i>				
		osoby dotychczas niepracujące <i>previously not employed</i>	w okresie do 12 m-cy od dnia ukończenia maui <i>in a period of 12 months since completion of education</i>	poprzednio pracujący <i>previously employed</i>	zwolnieni z przyczyn dotyczących zakładów pracy <i>terminated for company reasons</i>	zamieszkali na wsi <i>in rural areas</i>
w tysiącach <i>in thousands</i>						
2005 I—IV	2793,2	861,7	456,6	1931,5	63,4	1050,1
2006 I—IV	2692,4	808,8	395,0	1883,5	52,1	1034,8
2007 I—IV	2491,2	722,8	330,0	1768,5	40,1	980,2
2008 I—IV	2476,6	677,8	317,5	1798,8	41,8	991,7
2009 I—IV	3083,8	766,1	379,9	2317,7	95,6	1229,4
2010 I—IV	3042,0	746,9	377,0	2295,1	77,7	1232,2
2011 01	302,6	58,3	29,2	244,3	6,6	126,1
	02	212,6	46,6	166,0	4,4	82,5
	03	218,9	48,1	170,8	5,6	83,8
	04	169,6	33,2	136,4	5,2	64,6
	05	174,4	44,8	129,6	5,1	70,4
	06	173,7	41,2	132,6	4,5	69,5
	07	198,5	46,9	151,6	5,1	80,3
	08	202,2	46,6	155,6	4,5	80,5
	09	246,1	61,6	184,5	5,6	102,8
	10	225,8	50,9	174,9	5,8	92,5
	11	232,4	45,3	187,1	6,0	97,1
	12	234,7	42,8	191,9	6,7	100,1
2012 01	287,8	44,3	24,5	243,5	8,5	118,3
	02	211,0	38,3	172,6	5,7	81,7
	03	193,7	34,4	159,3	6,0	72,7
	04	170,3	28,4	142,0	6,3	65,3
	05	179,5	40,9	138,6	7,0	71,1
	06	176,5	37,9	138,7	7,8	71,1

w odsetkach in percent						
2005 I—IV	100,0	30,8	16,3	69,2	2,3	37,6
2006 I—IV	100,0	30,0	14,7	70,0	1,9	38,4
2007 I—IV	100,0	29,0	13,2	71,0	1,6	39,3
2008 I—IV	100,0	27,4	12,8	72,6	1,7	40,0
2009 I—IV	100,0	24,8	12,3	75,2	3,1	39,9
2010 I—IV	100,0	24,6	12,4	75,4	2,6	40,5
2011 01	100,0	19,3	9,6	80,7	2,2	41,7
	02	100,0	21,9	78,1	2,1	38,8
	03	100,0	22,0	78,0	2,6	38,3
	04	100,0	19,6	80,4	3,1	38,1
	05	100,0	25,7	74,3	2,9	40,4
	06	100,0	23,7	76,3	2,6	40,0
	07	100,0	23,6	76,4	2,6	40,5
	08	100,0	23,0	77,0	2,2	39,8
	09	100,0	25,0	75,0	2,3	41,8
	10	100,0	22,5	77,5	2,6	41,0
	11	100,0	19,5	80,5	2,6	41,8
	12	100,0	18,2	81,8	2,9	42,7
2012 01	101,0	15,4	8,5	84,6	3,0	41,1
	02	102,0	18,2	81,8	2,7	38,7
	03	103,0	17,8	82,2	3,1	37,5
	04	100,0	16,7	83,4	3,7	38,3
	05	100,0	22,8	77,2	3,9	39,6
	06	100,0	21,5	78,6	4,4	40,3

TABL. 7. BEZROBOTNI WYREJESTROWANI Z EWIDENCJI URZĘDÓW PRACY WEDŁUG PRZYCZYN
W okresie sprawozdawczym
UNEMPLOYED PERSONS REMOVED FROM UNEMPLOYMENT REGISTERS BY REASONS
In a reporting period

LATA, KWARTAŁY, MIESIĄCE YEARS, QUARTERS, MONTHS	Ogółem Total	Z ogółem Of total					
		podjęli pracę took work	rozpoczęli szkolenie lub staż started training or traineeship	nie potwier- dzili goto- wości do pracy did not confirm availability for work	dobrowolnie zrezygnowali ze statusu bezrobotnego voluntarily resigned from the status of unemployed	nabyli prawo do emerytury, renty acquired the right to retirement pay or pension	inne przyczyny other reasons

w tysiącach in thousands

2005 I—IV	3019,8	1365,8	314,0	993,1	120,4	24,4	118,5
2006 I—IV	3155,9	1412,8	316,2	972,2	127,7	21,2	157,6
2007 I—IV	3054,1	1266,4	348,1	949,2	131,5	18,6	178,5
2008 I—IV	2749,4	1052,1	332,2	874,9	150,9	17,2	151,2
2009 I—IV	2664,8	1012,4	421,8	837,8	126,3	13,0	81,1
2010 I—IV	2979,8	1183,3	479,5	874,0	137,2	19,3	86,1
2011 01	152,3	70,8	2,8	49,6	10,1	2,2	7,2
	02	167,4	76,7	5,1	53,9	10,4	2,4	7,3
	03	235,2	106,5	11,7	74,0	13,5	2,9	9,2
	04	260,0	121,9	22,2	70,9	13,8	2,4	7,8
	05	255,4	110,3	21,9	80,1	14,8	2,4	8,4
	06	253,0	100,8	23,4	87,6	14,6	2,5	7,7
	07	218,6	89,0	16,9	75,0	12,8	2,1	7,6
	08	210,1	84,0	16,5	72,5	13,1	1,9	7,4
	09	239,8	111,9	17,9	70,7	13,5	2,2	8,0
	10	219,9	98,2	12,2	70,4	11,5	2,1	7,7
	11	185,1	83,7	7,5	62,6	10,4	2,1	7,2
	12	166,9	76,9	4,3	60,5	8,6	1,7	6,9
2012 01	149,0	71,4	3,1	44,5	11,6	1,8	7,4
	02	164,3	71,3	10,9	50,9	10,7	1,8	7,5
	03	219,9	92,9	26,6	60,3	12,9	2,0	7,6
	04	239,6	107,4	28,7	62,8	13,5	1,8	6,8
	05	238,2	101,9	25,8	72,7	14,2	2,0	7,4
	06	226,0	94,6	26,7	70,0	13,5	1,9	7,1

w odsetkach in percent

2005 I—IV	100,0	45,2	10,4	32,9	4,0	0,8	3,9
2006 I—IV	100,0	44,8	10,0	30,8	4,0	0,7	5,0
2007 I—IV	100,0	41,5	11,4	31,1	4,3	0,6	5,8
2008 I—IV	100,0	38,3	12,1	31,8	5,5	0,6	5,5
2009 I—IV	100,0	38,0	15,8	31,4	4,7	0,5	3,0
2010 I—IV	100,0	39,7	16,1	29,3	4,6	0,6	2,9
2011 01	100,0	46,5	1,8	32,6	6,6	1,4	4,7
	02	100,0	45,8	3,0	32,2	6,2	1,4	4,4
	03	100,0	45,3	5,0	31,5	5,7	1,2	3,9
	04	100,0	46,9	8,5	27,3	5,3	0,9	3,0
	05	100,0	43,2	8,6	31,4	5,8	0,9	3,3
	06	100,0	39,8	9,2	34,6	5,8	1,0	3,0
	07	100,0	40,7	7,7	34,3	5,9	1,0	3,5
	08	100,0	40,0	7,9	34,5	6,2	0,9	3,5
	09	100,0	46,7	7,5	29,5	5,6	0,9	3,3
	10	100,0	44,7	5,5	32,0	5,2	1,0	3,5
	11	100,0	45,2	4,1	33,8	5,6	1,1	3,9
	12	100,0	46,1	2,6	36,2	5,2	1,0	4,1
2012 01	100,0	47,9	2,1	29,9	7,8	1,2	5,0
	02	100,0	43,4	6,6	31,0	6,5	1,1	4,6
	03	100,0	42,2	12,1	27,4	5,9	0,9	3,5
	04	100,0	44,8	12,0	26,2	5,6	0,8	2,8
	05	100,0	42,8	10,8	30,5	6,0	0,8	3,1
	06	100,0	41,9	11,8	31,0	6,0	0,8	3,1

TABL. 8. BEZROBOTNI, KTÓRZY PODJĘLI PRACĘ
W okresie sprawozdawczym
UNEMPLOYED PERSONS WHO TOOK WORK
In a reporting period

LATA, KWARTAŁY, MIESIĄCE YEARS, QUARTERS, MONTHS	Podjęli pracę <i>Took work</i>					
	ogółem <i>total</i>	z ogółem <i>of total</i>				
		kobiety <i>women</i>	osoby dotychczas niepracujące <i>previously not employed</i>	sezonową <i>seasonall works</i>	interwen- cyjną <i>interventional works</i>	roboty publiczne <i>public works</i>

w tysiącach *in thousands*

2005 I—IV	1365,8	621,6	278,4	117,2	70,9	69,2
2006 I—IV	1412,8	660,2	300,4	112,0	69,1	32,7
2007 I—IV	1266,4	635,9	262,8	87,0	58,8	40,9
2008 I—IV	1052,1	543,7	201,1	65,4	46,0	44,5
2009 I—IV	1012,4	500,1	166,9	62,1	40,2	54,0
2010 I—IV	1183,3	556,1	189,0	62,4	42,9	74,6
2011 01	70,8	37,0	12,7	4,2	1,1	0,8
02	76,7	39,2	12,9	4,5	1,4	0,8
03	106,5	51,9	17,1	6,2	2,8	1,3
04	121,9	52,8	16,9	7,3	5,7	4,1
05	110,3	49,0	15,2	6,6	3,8	2,9
06	100,8	46,0	14,9	5,9	2,5	2,2
07	89,0	42,9	14,0	5,1	1,8	1,8
08	84,0	41,1	12,9	4,7	1,9	2,5
09	111,9	63,4	17,5	6,2	2,9	2,7
10	98,2	53,1	17,0	5,7	2,2	1,7
11	83,7	45,6	15,1	4,5	1,1	0,8
12	76,9	42,8	15,5	3,9	1,0	1,2
2012 01	71,4	38,3	10,4	3,8	0,9	0,4
02	71,3	38,0	9,6	3,6	2,0	0,8
03	92,9	45,2	11,1	4,8	4,2	2,9
04	107,4	46,8	10,9	5,8	4,9	4,7
05	101,9	45,8	11,1	5,6	3,1	2,6
06	94,6	44,2	11,5	4,9	2,7	2,2

w odsetkach *in percent*

2005 I—IV	100,0	45,5	20,4	8,6	5,2	5,1
2006 I—IV	100,0	46,7	21,3	7,9	4,9	2,3
2007 I—IV	100,0	50,2	20,8	6,9	4,6	3,2
2008 I—IV	100,0	51,7	19,1	6,2	4,4	4,2
2009 I—IV	100,0	49,4	16,5	6,1	4,0	5,3
2010 I—IV	100,0	47,0	16,0	5,3	3,6	6,3
2011 01	100,0	52,3	17,9	5,9	1,6	1,1
02	100,0	51,1	16,8	5,9	1,8	1,0
03	100,0	48,7	16,1	5,8	2,6	1,2
04	100,0	43,3	13,9	6,0	4,7	3,4
05	100,0	44,4	13,8	6,0	3,4	2,6
06	100,0	45,6	14,8	5,9	2,5	2,2
07	100,0	48,2	15,7	5,7	2,0	2,0
08	100,0	48,9	15,4	5,6	2,3	3,0
09	100,0	56,7	15,6	5,5	2,6	2,4
10	100,0	54,1	17,3	5,8	2,2	1,7
11	100,0	54,5	18,0	5,4	1,3	1,0
12	100,0	55,7	20,2	5,1	1,3	1,6
2012 01	100,0	53,6	14,6	5,3	1,3	0,6
02	100,0	53,3	13,5	5,0	2,8	1,1
03	100,0	48,7	11,9	5,2	4,5	3,1
04	100,0	43,6	10,1	5,4	4,6	4,4
05	100,0	44,9	10,9	5,5	3,0	2,6
06	100,0	46,7	12,2	5,2	2,9	2,3

TABL. 9. BEZROBOTNI ZAREJESTROWANI BĘDĄCY W SZCZEGÓLNEJ SYTUACJI NA RYNKU PRACY^a

Stan w końcu miesiąca

REGISTERED UNEMPLOYED PERSONS WITH A SPECIFIC SITUATION ON THE LABOUR MARKET^a

As of the end of a month

OKRESY PERIODS		Bezrobotni zarejestrowani Registered unemployed persons					
		do 25 roku życia under 25 years old	długotrwale bezrobotni long-term unemployed	powyżej 50 roku życia aged 50 and more	bez kwalifi- kacji zawodowych without occu- pational quali- fications	samotnie wychowujący co najmniej jedno dziecko w wieku do 18 roku życia bringing up single-handed at least one child under 18 years old	kobiety które nie podjęły zatrudnienia po urodzeniu dziecka women who did not take employment after having a child
		w tysiącach in thousands					
Ogółem Total							
2005 12	626,8	1828,8	440,4	676,6	93,2	x
2006 12	476,7	1517,8	435,1	689,9	87,6	x
2007 12	332,7	1094,1	379,8	544,7	77,2	x
2008 12	304,6	753,8	317,9	431,0	121,5	x
2009 12	425,9	774,5	391,7	515,5	143,3	x
2010 12	428,3	906,3	421,7	516,1	155,8	x
2011 01	466,4	967,7	447,8	551,6	167,2	x
	02	477,6	994,6	454,6	565,9	171,0	x
	03	469,3	997,6	453,9	630,7	171,9	x
	04	436,9	981,0	441,8	619,1	167,5	x
	05	417,3	960,2	428,7	600,8	162,7	x
	06	393,2	938,7	417,6	576,7	158,6	x
	07	387,9	936,3	413,4	565,7	157,7	x
	08	385,4	935,4	409,8	560,6	159,5	x
	09	401,5	938,4	407,9	564,0	161,5	x
	10	401,6	946,8	411,1	563,7	162,8	x
	11	408,8	965,4	422,8	576,0	166,4	x
	12	416,1	996,6	441,4	591,3	170,9	x
2012 01	445,4	1040,9	468,2	628,9	181,5	x
	02	452,8	1059,7	477,9	644,0	185,5	x
	03	437,2	1055,0	476,4	636,9	184,4	x
	04	410,9	1033,7	467,5	616,5	180,8	x
	05	396,6	1015,0	459,8	605,0	177,3	x
	06	380,5	1000,4	454,7	591,3	174,5	x
Kobiety Women							
2005 12	336,2	1034,7	182,6	375,3	86,5	x
2006 12	274,7	905,4	190,0	404,7	82,3	x
2007 12	200,2	679,9	170,2	329,5	73,0	x
2008 12	180,3	468,7	138,3	257,3	109,7	159,9
2009 12	222,0	456,6	155,9	282,6	124,6	176,5
2010 12	231,6	506,3	169,5	283,2	134,2	185,2
2011 01	249,7	535,7	177,8	298,4	142,8	179,8
	02	254,1	547,6	179,7	303,4	145,4	183,1
	03	251,0	548,9	179,6	338,0	146,3	198,6
	04	236,4	542,4	176,9	335,2	143,4	198,7
	05	231,0	534,0	173,1	330,7	140,1	195,3
	06	221,6	526,7	170,7	321,8	137,2	192,2
	07	222,4	529,4	171,0	318,8	136,9	191,4
	08	223,9	533,3	170,6	318,7	139,0	194,0
	09	231,2	537,3	170,7	320,6	140,8	197,1
	10	229,6	542,6	172,4	319,5	141,7	198,6
	11	230,8	552,0	175,9	322,7	144,2	202,4
	12	231,0	566,7	181,3	326,6	147,1	205,9
2012 01	241,4	588,0	189,8	340,6	154,6	213,8
	02	241,0	595,1	191,5	342,9	157,0	217,2
	03	230,5	590,4	190,4	337,3	155,9	216,8
	04	217,7	578,9	188,2	328,7	153,3	214,0
	05	213,2	570,0	186,0	326,5	150,7	212,3
	06	206,3	562,8	185,6	321,4	148,7	210,5

^a Patrz uwagi metodyczne na str. 8, pkt 5—10.^a See methodological notes on page 11, item 5—10.

TABL. 10. BEZROBOTNI WEDŁUG POZIOMU WYKSZTAŁCENIA I WIEKU

Stan w końcu kwartału

UNEMPLOYED PERSONS BY EDUCATIONAL LEVEL AND AGE

As of the end of a quarter

OKRESY PERIODS	Ogółem Total	Z wykształceniem By educational level					W wieku By age				
		wyższym tertiary	średnim zawodo- wym ^a vocational secondary ^a	średnim ogóln- kształcą- cym general secondary	zasadni- czym zawo- dowym basic vocational	gimnazjal- nym, pod- stawowym, i niepełnym podstawo- wym lower secondary primary and incomplete primary	24 lata i mniej 24 years and less	25—34	35—44	45—54	55 lat i więcej 55 years and more

w tysiącach in thousands

Ogółem Total

2005	. . IV	2773,0	152,4	606,7	211,5	903,6	898,8	626,1	778,5	567,0	660,2	141,2
2006	. . IV	2309,4	140,7	508,8	194,9	713,9	751,1	476,7	641,6	460,2	576,8	154,1
2007	. . IV	1746,6	120,2	386,2	159,0	516,6	564,6	332,7	485,1	336,9	443,7	148,1
2008	. . IV	1473,8	124,8	328,5	150,1	422,1	448,3	304,6	418,7	273,9	347,9	128,7
2009	. . IV	1892,7	178,3	418,4	203,8	547,7	544,4	425,9	547,8	345,4	404,4	169,2
2010	. . IV	1954,7	204,7	429,9	213,1	556,2	550,8	428,3	570,9	358,8	397,2	199,6
2011	. . I	2133,9	223,5	465,3	236,5	605,3	603,4	469,3	631,8	392,6	421,0	219,2
	II	1883,3	200,1	422,3	217,8	520,3	522,8	393,2	558,1	350,1	373,7	208,2
	III	1861,7	212,8	423,2	210,5	510,2	505,0	401,5	548,2	346,5	358,2	207,2
	IV	1982,7	225,8	440,7	214,5	555,8	545,9	416,1	581,9	373,4	385,3	226,0
2012	. . I	2141,9	235,7	468,8	231,0	607,8	598,6	437,2	637,5	408,8	411,4	247,0
	II	1964,4	216,1	437,4	220,7	546,2	544,2	380,5	583,7	378,7	378,3	243,3

Mężczyźni Men

2005	. . IV	1286,6	51,5	223,7	57,4	482,2	471,8	290,3	321,0	246,6	327,3	101,4
2006	. . IV	1003,7	45,9	175,8	50,8	356,1	375,1	202,0	240,4	184,8	267,9	108,6
2007	. . IV	729,2	38,9	128,3	41,3	248,2	272,5	132,4	168,7	128,1	196,2	103,7
2008	. . IV	640,3	41,7	116,3	42,3	214,8	225,2	124,2	157,6	108,5	158,1	91,9
2009	. . IV	926,3	63,1	175,7	69,9	313,9	303,7	203,8	240,4	157,0	203,2	121,9
2010	. . IV	939,9	67,8	175,2	70,5	317,2	309,2	196,7	242,6	162,6	199,3	138,7
2011	. . I	1040,2	73,5	190,1	79,5	350,4	346,8	218,4	273,4	181,3	214,7	152,4
	II	875,0	64,0	164,1	68,9	288,5	289,4	171,6	225,0	153,0	183,5	141,9
	III	837,1	64,8	160,8	64,8	275,1	271,6	170,3	210,8	145,6	171,5	138,9
	IV	922,5	70,6	172,8	69,1	308,3	301,6	185,1	234,1	162,2	188,7	152,3
2012	. . I	1039,1	76,4	190,6	79,3	348,6	344,3	206,7	270,8	186,1	207,7	167,9
	II	930,8	69,6	173,5	73,3	307,3	307,1	174,1	239,2	167,7	187,2	162,6

Kobiety Women

2005	. . IV	1486,4	100,8	383,1	154,2	421,4	427,0	335,8	457,6	320,4	332,9	39,8
2006	. . IV	1305,7	94,8	332,9	144,1	357,8	376,1	274,7	401,2	275,4	308,9	45,5
2007	. . IV	1017,3	81,3	257,9	117,7	268,3	292,1	200,2	316,4	208,8	247,5	44,4
2008	. . IV	833,4	83,1	212,2	107,8	207,3	223,1	180,3	261,2	165,3	189,8	36,8
2009	. . IV	966,4	115,3	242,7	133,9	233,8	240,7	222,0	307,5	188,4	201,2	47,3
2010	. . IV	1014,8	136,9	254,6	142,6	239,0	241,6	231,6	328,3	196,2	197,9	60,9
2011	. . I	1093,7	150,0	275,2	156,9	254,9	256,6	251,0	358,4	211,3	206,2	66,8
	II	1008,3	136,1	258,2	148,9	231,8	233,4	221,6	333,1	197,1	190,3	66,3
	III	1024,6	147,9	262,4	145,7	235,1	233,4	231,2	337,4	200,9	186,7	68,3
	IV	1060,2	155,2	267,9	145,3	247,5	244,3	231,0	347,8	211,2	196,6	73,7
2012	. . I	1102,8	159,4	278,2	151,8	259,2	254,2	230,5	366,6	222,7	203,8	79,1
	II	1033,6	146,5	263,9	147,3	238,9	237,1	206,3	344,5	211,0	191,1	80,7

w odsetkach in percent

Ogółem Total

2005	. . IV	100,0	5,5	21,9	7,6	32,6	32,4	22,6	28,1	20,4	23,8	5,1
2006	. . IV	100,0	6,1	22,0	8,5	30,9	32,5	20,6	27,8	19,9	25,0	6,7
2007	. . IV	100,0	6,9	22,1	9,1	29,6	32,3	19,0	27,8	19,3	25,4	8,4
2008	. . IV	100,0	8,5	22,3	10,2	28,6	30,4	20,7	28,4	18,6	23,6	8,7
2009	. . IV	100,0	9,4	22,1	10,8	28,9	28,8	22,5	28,9	18,2	21,4	9,0
2010	. . IV	100,0	10,5	22,0	10,9	28,4	28,2	21,9	29,2	18,4	20,3	10,2
2011	. . I	100,0	10,5	21,8	11,1	28,4	28,3	22,0	29,6	18,4	19,7	10,3
	II	100,0	10,6	22,4	11,6	27,6	27,8	20,9	29,6	18,6	19,8	11,1
	III	100,0	11,4	22,7	11,3	27,4	27,1	21,6	29,4	18,6	19,2	11,2
	IV	100,0	11,5	22,2	10,8	28,0	27,5	21,0	29,4	18,8	19,4	11,4
2012	. . I	100,0	11,0	21,9	10,8	28,4	27,9	20,4	29,8	19,1	19,2	11,5
	II	100,0	11,0	22,3	11,2	27,8	27,7	19,4	29,7	19,3	19,2	12,4

a) Łącznie ze szkołami policealnymi.

a) Including post secondary schools.

TABL. 11. BEZROBOTNI WEDŁUG CZASU POZOSTAWANIA BEZ PRACY

Stan w końcu kwartału

UNEMPLOYED PERSONS BY DURATION OF UNEMPLOYMENT

As of the end of a quarter

OKRESY PERIODS	Ogółem Total	Według czasu pozostawania bez pracy ^a By duration of unemployment ^a					
		do 1 miesiąca below 1 month	1—3	3—6	6—12	12—24	powyżej 24 m-cy more than 24 months
w tysiącach in thousands							
Ogółem Total							
2005 IV	2773,0	197,0	410,1	369,3	405,0	429,5	962,1
2006 IV	2309,4	164,1	361,7	308,6	335,6	356,3	783,1
2007 IV	1746,6	160,6	313,5	244,2	241,1	243,1	544,1
2008 IV	1473,8	183,9	344,8	233,8	210,0	180,7	320,7
2009 IV	1892,7	197,3	452,4	373,9	380,2	243,2	245,7
2010 IV	1954,7	219,6	448,7	357,5	360,2	335,1	233,6
2011 I	2133,9	181,5	432,7	485,6	413,8	363,2	257,1
II	1883,3	162,1	251,6	382,3	487,1	339,6	260,7
III	1861,7	228,4	285,5	263,8	460,8	345,2	278,0
IV	1982,7	187,3	387,6	347,8	374,7	381,8	303,4
2012 I	2141,9	168,9	411,6	417,1	404,5	412,0	327,8
II	1964,4	65,6	264,3	377,5	449,1	378,6	329,3
Mężczyźni Men							
2005 IV	1286,6	117,9	222,8	176,3	199,7	201,4	368,5
2006 IV	1003,7	94,0	186,7	136,4	153,9	151,2	281,5
2007 IV	729,2	88,6	155,5	104,9	104,0	94,4	181,9
2008 IV	640,3	102,0	169,5	99,9	88,5	71,0	109,4
2009 IV	926,3	116,3	239,7	183,1	191,4	106,7	89,0
2010 IV	939,9	130,2	226,9	165,2	171,4	154,5	91,6
2011 I	1040,2	96,7	229,0	254,3	187,6	168,2	104,5
II	875,0	79,5	122,5	189,5	226,6	150,9	105,8
III	837,1	109,6	131,9	122,2	215,5	146,7	111,2
IV	922,5	110,1	200,2	157,4	168,5	163,3	122,8
2012 I	1039,1	92,7	228,9	224,2	180,7	178,5	134,0
II	930,8	85,3	135,6	198,8	215,8	162,0	133,4
Kobiety Women							
2005 IV	1486,4	79,0	187,3	193,0	205,4	228,2	593,6
2006 IV	1305,7	70,1	174,9	172,1	181,7	205,1	501,6
2007 IV	1017,3	72,0	158,0	139,3	137,0	148,8	362,2
2008 IV	833,4	81,8	175,3	133,9	121,5	109,6	211,3
2009 IV	966,4	81,0	212,7	190,8	188,8	136,6	156,6
2010 IV	1014,8	89,4	221,8	192,3	188,8	180,6	142,0
2011 I	1093,7	84,8	203,7	231,3	226,2	195,0	152,7
II	1008,3	82,6	129,1	192,8	260,4	188,6	154,9
III	1024,6	118,7	153,7	141,6	245,3	198,5	166,8
IV	1060,2	77,2	187,4	190,4	206,2	218,5	180,6
2012 I	1102,8	76,2	182,8	192,9	223,7	233,4	193,7
II	1033,6	80,3	128,6	178,8	233,4	216,6	195,9
w odsetkach in percent							
Ogółem Total							
2005 IV	100,0	7,1	14,8	13,3	14,6	15,5	34,7
2006 IV	100,0	7,1	15,7	13,4	14,5	15,4	33,9
2007 IV	100,0	9,2	17,9	14,0	13,8	13,9	31,2
2008 IV	100,0	12,5	23,4	15,9	14,2	12,2	21,8
2009 IV	100,0	10,4	23,9	19,8	20,1	12,8	13,0
2010 IV	100,0	11,2	23,0	18,3	18,4	17,1	12,0
2011 I	100,0	8,5	20,3	22,8	19,4	17,0	12,0
II	100,0	8,6	13,4	20,3	25,9	18,0	13,8
III	100,0	12,3	15,3	14,2	24,8	18,5	14,9
IV	100,0	9,4	19,6	17,5	18,9	19,3	15,3
2012 I	100,0	7,9	19,2	19,5	18,9	19,2	15,3
II	100,0	8,4	13,5	19,2	22,9	19,3	16,8

a) Od momentu rejestracji w urzędzie pracy. Patrz uwagi do tablic, pkt 2, na str. 9.

a) From the date of registering in a labour office. See comments to tables, item 2, on page 12.

TABL. 12. BEZROBOTNI WEDŁUG STAŻU PRACY

Stan w końcu kwartału

UNEMPLOYED PERSONS BY TOTAL WORK SENIORITY

As of the end of a quarter

OKRESY PERIODS	Ogółem Total	Według stażu pracy ^{a)} By total work seniority ^{a)}						bez stażu no work seniority
		do 1 roku below 1 year	1—5	5—10	10—20	20—30	30 lat i więcej 30 years and more	
w tysiącach in thousands								
Ogółem Total								
2005 IV	2773,0	398,9	531,3	377,5	452,3	309,9	46,5	656,6
2006 IV	2309,4	335,9	434,2	312,7	376,3	259,7	45,3	545,3
2007 IV	1746,6	259,0	331,9	234,0	282,0	194,7	40,2	404,8
2008 IV	1473,8	223,4	302,4	194,3	229,6	158,8	36,4	328,9
2009 IV	1892,7	282,1	415,5	248,7	284,3	204,9	58,5	398,8
2010 IV	1954,7	295,4	435,5	259,2	288,8	207,5	63,1	405,1
2011 I	2133,9	333,5	480,5	284,6	312,1	222,1	68,1	433,0
II	1883,3	288,9	417,0	251,5	277,4	198,5	63,8	386,3
III	1861,7	286,4	413,4	247,2	269,8	191,7	62,2	391,0
IV	1982,7	306,6	446,4	268,3	291,9	207,4	67,7	394,4
2012 I	2141,9	338,6	490,7	296,1	316,4	224,3	76,2	399,6
II	1964,4	304,1	443,1	272,4	290,8	208,1	76,9	369,1
Mężczyźni Men								
2005 IV	1286,6	170,2	257,7	172,5	202,3	177,9	38,1	267,8
2006 IV	1003,7	135,1	194,4	132,1	159,2	142,9	35,2	204,8
2007 IV	729,2	99,6	141,3	94,5	116,1	105,8	29,7	142,1
2008 IV	640,3	87,7	135,1	84,2	100,7	89,2	25,6	117,8
2009 IV	926,3	122,4	207,6	122,8	140,2	123,2	42,8	167,2
2010 IV	939,9	126,4	209,2	125,9	142,9	123,7	44,5	167,3
2011 I	1040,2	145,4	233,4	140,3	156,7	133,7	48,4	182,3
II	875,0	120,6	190,4	116,7	132,7	115,1	43,8	155,6
III	837,1	114,7	181,4	110,6	125,4	108,7	42,3	154,0
IV	922,5	127,2	204,0	125,1	140,5	120,3	46,3	159,2
2012 I	1039,1	148,3	233,9	143,5	157,8	132,8	52,3	170,6
II	930,8	130,9	204,3	127,8	141,8	120,8	50,8	154,4
Kobiety Women								
2005 IV	1486,4	228,7	273,6	205,0	250,0	132,0	8,3	388,9
2006 IV	1305,7	200,8	239,8	180,6	217,2	116,8	10,0	340,5
2007 IV	1017,3	159,4	190,6	139,4	165,8	88,9	10,5	262,7
2008 IV	833,4	135,7	167,2	110,1	128,9	69,6	10,8	211,1
2009 IV	966,4	159,7	207,9	125,9	144,0	81,7	15,7	231,5
2010 IV	1014,8	169,0	226,3	133,3	145,9	83,8	18,6	237,8
2011 I	1093,7	188,2	247,1	144,3	155,4	88,3	19,7	250,7
II	1008,3	168,3	226,6	134,8	144,7	83,3	20,0	230,7
III	1024,6	171,7	232,0	136,7	144,4	82,9	20,0	237,0
IV	1060,2	179,4	242,4	143,2	151,4	87,1	21,4	235,2
2012 I	1102,8	190,4	256,8	152,6	158,6	91,5	23,9	229,0
II	1033,6	173,2	238,8	144,7	149,0	87,2	26,1	214,6
w odsetkach in percent								
Ogółem Total								
2005 IV	100,0	14,4	19,2	13,6	16,3	11,2	1,7	23,7
2006 IV	100,0	14,5	18,8	13,5	16,3	11,2	2,0	23,6
2007 IV	100,0	14,8	19,0	13,4	16,1	11,1	2,3	23,2
2008 IV	100,0	15,1	20,5	13,2	15,6	10,8	2,5	22,3
2009 IV	100,0	14,9	22,0	13,1	15,0	10,8	3,1	21,1
2010 IV	100,0	15,1	22,3	13,3	14,8	10,6	3,2	20,7
2011 I	100,0	15,6	22,5	13,3	14,6	10,4	3,3	20,3
II	100,0	15,3	22,1	13,4	14,7	10,6	3,4	20,5
III	100,0	15,4	22,2	13,3	14,5	10,3	3,3	21,0
IV	100,0	15,5	22,5	13,5	14,7	10,5	3,4	19,9
2012 I	100,0	15,8	22,9	13,8	14,8	10,5	3,5	18,7
II	100,0	15,5	22,5	13,9	14,8	10,6	3,9	18,8

a) Patrz uwagi do tablic pkt 3, na str. 9.

a) See comments to tables, item 3, on page 12.

TABL. 13. WYBRANE DANE O BEZROBOTNYCH WEDŁUG REGIONÓW I WOJEWÓDZTWA

Stan w końcu czerwca 2012 r.

SELECTED DATA ON UNEMPLOYED PERSONS BY REGIONS AND VOIVODSHIPS

As of the end of June 2012

REGIONY REGIONS WOJEWÓDZTWA VOIVODSHIPS	Ogółem Total	Z ogółem Of total						
		kobiety women	pozosta- jący bez pracy powyżej 1 roku jobless for a period longer than 1 year	w okresie do 12 m-cy od dnia ukończenia nauki in period of 12 months since completion of education		z wykształ- ceniem zasadniczym zawodowym with basic vocational education	zwolnieni z przyczyn dotyczących zakładów pracy termi- nated for company reasons	nieposia- dający prawa do zasiłku unemplo- yed not entitled to a benefit
				razem total	w szkole wyższej, którzy nie ukończyli 27 lat who graduated from tertiary school aged under 27 years			
w tysiącach in thousands								
POLSKA POLAND	1964,4	1033,6	707,9	58,5	20,3	546,2	67,3	1635,8
REGION CENTRALNY	394,7	194,5	152,0	11,6	3,7	100,7	18,1	329,1
Łódzkie	143,2	72,2	52,3	4,0	1,5	36,1	7,4	118,9
Mazowieckie	251,5	122,3	99,7	7,6	2,3	64,6	10,7	210,1
REGION POŁUDNIOWY	333,8	182,4	111,1	10,4	4,3	94,0	11,8	281,2
Małopolskie	145,2	77,5	51,7	5,5	2,2	41,7	5,0	122,2
Śląskie	188,6	104,8	59,4	4,9	2,1	52,4	6,8	159,0
REGION WSCHODNI	404,2	203,6	168,7	14,5	5,6	109,1	10,6	350,5
Lubelskie	119,8	60,1	50,2	4,1	1,8	29,3	3,5	108,2
Podkarpackie	139,7	72,8	61,8	4,7	1,8	41,9	3,6	119,6
Podlaskie	64,3	30,3	26,2	2,4	1,0	15,5	1,6	56,3
Świętokrzyskie	80,4	40,5	30,4	3,3	1,0	22,4	1,8	66,4
REGION PÓŁNOCNO-ZACHODNI . .	295,9	161,6	92,8	7,6	2,3	87,5	10,6	240,3
Lubuskie	58,1	31,1	16,3	1,4	0,4	17,7	1,2	46,2
Wielkopolskie	134,7	76,8	39,9	4,1	1,2	41,8	7,0	109,6
Zachodniopomorskie	103,1	53,7	36,6	2,0	0,7	28,1	2,4	84,4
REGION POŁUDNIOWO-ZACHODNI	191,7	101,1	62,1	4,4	1,6	54,7	6,6	155,7
Dolnośląskie	143,7	75,4	46,8	3,2	1,1	41,1	4,6	115,5
Opolskie	48,0	25,7	15,4	1,2	0,5	13,6	2,0	40,2
REGION PÓŁNOCNY	344,2	190,4	121,2	10,0	2,8	100,3	9,6	279,1
Kujawsko-Pomorskie	137,9	77,3	52,4	4,3	1,1	41,7	3,6	112,7
Pomorskie	104,3	58,7	32,7	2,8	0,8	30,5	3,6	84,0
Warmińsko-mazurskie	102,0	54,4	36,1	2,9	0,8	28,1	2,4	82,4

TABL. 14. WYBRANE DANE O BEZROBOTNYCH MIESZKAJĄCYCH NA WSI WEDŁUG REGIONÓW I WOJEWÓDZTW
Stan w końcu II kwartału 2012 r.
SELECTED DATA ON UNEMPLOYED PERSONS IN THE RURAL AREAS BY REGIONS AND VOIVODSHIPS
As of the end of the second quarter 2012

REGIONY REGIONS WOJEWÓDZTWA VOIVODSHIPS	Ogółem Total	Nieposiadający prawa do zasiłku <i>Unemployed persons not entitled to a benefit</i>	Nowo zarejestrowani w II kwartale <i>Newly registered unemployed persons in the 2nd quarter</i>	Wyrejestrowani w II kwartale <i>Persons removed from unemployment rolls in the 2nd quarter</i>	W tym <i>Of which</i>
					podjęli pracę <i>took work</i>
					w tysiącach <i>in thousands</i>
POLSKA <i>POLAND</i>	844,2	711,3	207,5	298,0	132,2
REGION CENTRALNY 	155,3	131,7	35,6	48,1	21,3
Łódzkie 	46,4	39,3	11,3	15,8	7,5
Mazowieckie 	108,8	92,3	24,3	32,3	13,8
REGION POŁUDNIOWY 	118,8	99,7	29,1	41,4	19,1
Małopolskie 	78,3	66,3	18,7	27,0	12,5
Śląskie 	40,5	33,4	10,4	14,4	6,6
REGION WSCHODNI 	215,5	188,4	46,6	70,1	30,3
Lubelskie 	64,3	59,1	13,3	20,8	7,8
Podkarpackie 	86,0	73,6	18,4	27,6	13,0
Podlaskie 	21,6	19,5	4,5	6,2	2,7
Świętokrzyskie 	43,6	36,2	10,4	15,4	6,7
REGION PÓŁNOCNO-ZACHODNI 	126,8	104,1	36,6	53,4	24,3
Lubuskie 	24,0	19,3	7,6	10,1	4,1
Wielkopolskie 	62,5	51,8	18,8	26,1	12,5
Zachodniopomorskie 	40,3	33,0	10,2	17,2	7,7
REGION POŁUDNIOWO-ZACHODNI . .	71,8	59,6	19,8	27,3	12,0
Dolnośląskie 	50,4	41,4	13,9	19,1	8,3
Opolskie 	21,4	18,2	6,0	8,2	3,7
REGION PÓŁNOCNY 	156,1	128,0	39,6	57,7	25,4
Kujawsko-Pomorskie 	60,6	50,3	14,7	20,5	8,9
Pomorskie 	46,1	37,3	12,7	17,9	7,8
Warmińsko-mazurskie 	49,4	40,3	12,3	19,3	8,7

TABL. 15. BEZROBOTNI ZAMIESZKALI NA WSI WEDŁUG WYKSZTAŁCENIA ORAZ WOJEWÓDZTW

Stan w końcu grudnia 2011 r.

REGISTERED UNEMPLOYED PERSONS LIVING IN RURAL AREAS BY LEVEL OF EDUCATION AND VOIVODSHIPS

As of the end of December 2011

WOJEWÓDZTWA VOIVODSHIPS	Liczba bezrobotnych zamieszkałych na wsi ogółem <i>The number of the unemployed living in rural areas total</i>	Z wykształceniem <i>By level of education</i>				
		wyższym <i>tertiary</i>	średnim zawodowym ^a <i>vocational secondary^a</i>	średnim ogólnokształcącym <i>general secondary</i>	zasadniczym zawodowym <i>basic vocational</i>	gimnazjalnym podstawowym i niepełnym podstawowym <i>lower secondary primary and incomplete primary</i>
		w tysiącach <i>in thousands</i>				
POLSKA <i>POLAND</i>	874,5	73,0	188,6	86,3	272,2	254,4
Dolnośląskie	51,3	3,4	9,8	4,5	16,3	17,3
Kujawsko-pomorskie	63,1	3,3	11,8	5,6	20,6	21,7
Lubelskie	66,6	8,0	16,1	8,0	17,8	16,8
Lubuskie	24,8	1,5	4,8	1,9	8,0	8,6
Łódzkie	46,4	4,1	10,1	4,9	13,3	14,0
Małopolskie	80,5	8,3	20,7	9,5	26,0	16,0
Mazowieckie	109,0	9,1	22,4	12,0	33,1	32,4
Opolskie	21,7	1,7	4,2	1,9	7,0	7,0
Podkarpackie	91,2	9,1	23,1	8,4	30,4	20,2
Podlaskie	22,5	2,1	5,1	2,5	5,7	7,0
Pomorskie	48,5	2,5	9,0	4,9	15,9	16,2
Śląskie	40,5	4,6	9,7	3,5	13,1	9,7
Świętokrzyskie	46,2	5,4	11,5	4,8	14,2	10,3
Warmińsko-mazurskie	53,2	2,6	9,2	4,6	15,5	21,4
Wielkopolskie	64,1	5,2	14,2	5,4	22,1	17,1
Zachodniopomorskie	44,9	2,1	6,9	3,9	13,2	18,8

^a Łącznie ze szkołami policealnymi.^a Including post secondary schools.

TABL. 16. BEZROBOTNI ZAMIESZKALI NA WSI WEDŁUG WIEKU ORAZ WOJEWÓDZTW

Stan w końcu grudnia 2011 r.

REGISTERED UNEMPLOYED PERSONS LIVING IN RURAL AREAS BY AGE AND VOIVODSHIPS

As of the end of December 2011

WOJEWÓDZTWA VOIVODSHIPS	Liczba bezrobotnych zamieszkałych na wsi ogółem <i>The number of the unemployed living in rural areas total</i>	W wieku <i>By age</i>				
		24 lata i mniej <i>24 years and less</i>	25—34	35—44	45—54	55 lat i więcej <i>55 years and more</i>
		w tysiącach <i>in thousands</i>				
POLSKA <i>POLAND</i>	874,5	231,8	254,6	159,3	151,1	77,7
Dolnośląskie	51,3	10,8	14,4	9,2	10,2	6,8
Kujawsko-pomorskie	63,1	16,6	18,5	12,5	10,6	4,9
Lubelskie	66,6	19,5	22,2	10,8	9,4	4,8
Lubuskie	24,8	5,5	7,2	4,6	4,8	2,7
Łódzkie	46,4	12,4	13,1	8,3	8,0	4,6
Małopolskie	80,5	26,0	23,1	13,7	12,4	5,3
Mazowieckie	109,0	28,3	31,1	19,8	19,0	10,7
Opolskie	21,7	5,1	5,9	3,7	4,3	2,7
Podkarpackie	91,2	24,5	27,6	18,2	15,1	5,9
Podlaskie	22,5	6,7	6,5	3,6	3,6	2,1
Pomorskie	48,5	13,2	13,3	8,8	8,8	4,3
Śląskie	40,5	9,5	11,8	7,5	7,7	4,1
Świętokrzyskie	46,2	12,2	14,5	8,4	7,4	3,8
Warmińsko-mazurskie	53,2	12,9	14,8	10,4	10,4	4,7
Wielkopolskie	64,1	19,0	18,6	11,2	10,2	5,0
Zachodniopomorskie	44,9	9,7	12,1	8,6	9,2	5,4

TABL. 17. BEZROBOTNI ZAMIESZKALI NA WSI WEDŁUG CZASU POZOSTAWANIA BEZ PRACY ORAZ WOJEWÓDZTW

Stan w końcu grudnia 2011 r.

REGISTERED UNEMPLOYED PERSONS LIVING IN RURAL AREAS BY DURATION OF UNEMPLOYMENT AND VOIVODSHIPS

As of the end of December 2011

WOJEWÓDZTWA VOIVODSHIPS	Liczba bezrobotnych zamieszkałych na wsi ogółem <i>The number of the unemployed living in rural areas total</i>	Według czasu pozostawania bez pracy ^a <i>By duration of unemployment^a</i>					
		do 1 miesiąca <i>below 1 month</i>	1—3	3—6	6—12	12—24	powyżej 24 m-cy <i>more than 24 months</i>
		w tysiącach <i>in thousands</i>					
POLSKA POLAND	874,5	79,6	165,6	150,8	161,4	175,0	142,0
Dolnośląskie	51,3	5,0	10,3	9,0	9,3	10,4	7,3
Kujawsko-pomorskie	63,1	5,3	12,0	10,3	10,9	13,8	10,8
Lubelskie	66,6	6,1	11,9	10,7	11,3	13,9	12,7
Lubuskie	24,8	2,8	5,6	4,6	4,7	4,2	2,8
Łódzkie	46,4	4,3	8,6	8,2	9,2	9,2	6,9
Małopolskie	80,5	7,6	15,2	14,8	14,2	16,1	12,7
Mazowieckie	109,0	8,2	18,3	17,2	21,1	22,9	21,2
Opolskie	21,7	2,4	4,7	4,1	3,9	3,9	2,7
Podkarpackie	91,2	7,4	15,6	14,6	15,6	17,9	20,1
Podlaskie	22,5	1,8	3,6	3,6	4,1	4,7	4,6
Pomorskie	48,5	4,7	9,8	9,1	9,5	9,5	5,9
Śląskie	40,5	3,8	8,1	7,4	8,0	7,9	5,4
Świętokrzyskie	46,2	4,2	7,9	7,8	9,9	9,5	7,0
Warmińsko-mazurskie	53,2	4,8	11,1	9,3	9,9	10,5	7,7
Wielkopolskie	64,1	7,0	13,7	12,6	11,5	11,3	8,0
Zachodniopomorskie	44,9	4,3	9,3	7,6	8,2	9,3	6,2

^a Od momentu rejestracji w urzędzie pracy. Patrz uwagi do tablic, pkt 2, str. 9.

^a From the date of registering in a labour office. See comments to tables, item 2, page 12.

TABL. 18. BEZROBOTNI ZAMIESZKALI NA WSI WEDŁUG STAŻU PRACY ORAZ WOJEWÓDZTW

Stan w końcu grudnia 2011 r.

REGISTERED UNEMPLOYED PERSONS LIVING IN RURAL AREAS BY WORK SENIORITY AND VOIVODSHIPS

As of the end of December 2011

WOJEWÓDZTWA VOIVODSHIPS	Liczba bezrobotnych zamieszkałych na wsi ogółem <i>The number of the unemployed living in rural areas total</i>	Według stażu pracy ^a <i>By total work seniority^a</i>						
		1 rok i mniej <i>below 1 year</i>	1—5	5—10	10—20	20—30	powyżej 30 lat <i>more than 30 years</i>	bez stażu <i>no work seniority</i>
		w tysiącach <i>in thousands</i>						
POLSKA POLAND	874,5	130,4	208,5	116,0	119,0	71,3	20,4	209,0
Dolnośląskie	51,3	7,0	12,6	7,3	8,4	5,7	1,7	8,7
Kujawsko-pomorskie	63,1	9,3	16,8	9,2	8,4	4,5	1,2	13,7
Lubelskie	66,6	12,5	13,4	6,3	6,2	3,4	0,9	23,9
Lubuskie	24,8	3,5	5,5	3,6	4,0	2,7	0,7	4,8
Łódzkie	46,4	7,0	11,0	6,5	6,7	4,1	1,3	9,8
Małopolskie	80,5	11,5	19,4	10,2	10,8	6,3	2,0	20,3
Mazowieckie	109,0	15,3	24,6	14,3	14,1	8,3	2,4	30,0
Opolskie	21,7	3,0	5,3	2,9	3,2	2,4	0,9	4,0
Podkarpackie	91,2	13,6	20,4	11,5	12,1	6,3	1,7	25,7
Podlaskie	22,5	3,6	5,2	2,4	2,4	1,4	0,4	7,2
Pomorskie	48,5	6,8	12,9	7,3	7,5	4,4	1,3	8,3
Śląskie	40,5	6,1	9,0	5,4	6,2	4,6	1,5	7,7
Świętokrzyskie	46,2	7,2	10,6	6,0	5,8	3,1	0,8	12,8
Warmińsko-mazurskie	53,2	7,9	13,7	7,9	7,4	4,2	0,8	11,2
Wielkopolskie	64,1	8,8	17,3	9,2	9,4	5,6	1,9	11,9
Zachodniopomorskie	44,9	7,3	10,7	6,1	6,4	4,4	1,0	9,1

^a Patrz uwagi do tablic pkt 3, na str. 9.

^a See comments to tables, item 3, page 12.

TABL. 19. BEZROBOTNI ZAREJESTROWANI BEDĄCY W SZCZEGÓLNEJ SYTUACJI NA RYNKU PRACY
WEDŁUG REGIONÓW I WOJEWÓDZTW^a

Stan w końcu czerwca 2012 r.

REGISTERED UNEMPLOYED PERSONS WITH A SPECIFIC SITUATION ON THE LABOUR MARKET
BY REGIONS AND VOIVODSHIPS^a

As of the end of June 2012

REGIONY REGIONS WOJEWÓDZTWA VOIVODSHIPS	Bezrobotni zarejestrowani Registered unemployed persons						
	do 25 roku życia <i>under 25 years old</i>	długotrwale bezrobotni <i>long-term unemployed</i>	powyżej 50 roku życia <i>aged 50 and more</i>	bez kwalifikacji zawodo- wych <i>without occupa- tional qualifi- cations</i>	samotnie wychowujący co najmniej jedno dziecko w wieku do 18 roku życia <i>bringing up single single- handed at least one child under 18 years old</i>	niepełno- sprawni <i>disabled</i>	kobiety które nie podjęły za- trudnienia po urodze- niu dziecka <i>women who did take not employment after having a child</i>
	w tysiącach in thousands						
POLSKA POLAND	380,5	1000,4	454,7	591,3	174,5	106,6	210,5
REGION CENTRALNY	70,1	202,7	100,5	130,6	28,3	20,2	32,3
Łódzkie	24,8	71,4	38,1	47,4	11,7	10,7	10,2
Mazowieckie	45,4	131,3	62,4	83,2	16,6	9,6	22,1
REGION POŁUDNIOWY	65,9	157,4	74,7	92,0	26,8	19,3	34,3
Małopolskie	34,6	70,3	28,0	36,0	8,0	7,4	14,3
Śląskie	31,3	87,1	46,7	56,1	18,8	11,8	20,0
REGION WSCHODNI	87,1	230,0	80,0	110,6	25,5	17,9	48,1
Lubelskie	26,3	68,8	22,3	34,4	8,6	4,4	15,6
Podkarpackie	30,6	81,7	25,4	36,0	7,2	5,8	17,5
Podlaskie	13,6	36,0	15,1	19,7	4,4	3,6	6,3
Świętokrzyskie	16,6	43,5	17,3	20,5	5,2	4,2	8,7
REGION PÓŁNOCNO-ZACHODNI . .	56,5	140,0	71,1	88,0	34,5	17,4	33,2
Lubuskie	10,3	27,6	14,8	18,2	7,4	4,7	6,0
Wielkopolskie	29,2	58,0	28,3	37,1	13,0	8,0	14,1
Zachodniopomorskie	16,9	54,3	28,0	32,8	14,1	4,7	13,0
REGION POŁUDNIOWO-ZACHODNI	30,7	92,6	54,0	60,9	21,8	13,1	20,2
Dolnośląskie	22,0	68,9	41,1	44,9	16,9	10,5	14,7
Opolskie	8,7	23,6	12,9	16,1	4,8	2,6	5,5
REGION PÓŁNOCNY	70,2	177,8	74,4	109,0	37,7	18,7	42,4
Kujawsko-Pomorskie	28,5	75,2	28,2	46,1	14,6	6,3	17,4
Pomorskie	20,9	47,8	23,8	33,0	11,3	6,7	12,3
Warmińsko-mazurskie	20,7	54,7	22,4	30,0	11,8	5,6	12,7

^a Patrz uwagi metodyczne na str. 8, pkt 5—10.

^a See methodological notes, on page 11, item 5—10.

TABL. 20. BEZROBOTNI WEDŁUG WOJEWÓDZTW I PŁCI

Stan w końcu miesiąca

UNEMPLOYED PERSONS BY VOIVODSHIPS AND SEX

As of the end of a month

WOJEWÓDZTWA VOIVODSHIPS	2011						2012					
	03	06	09	10	11	12	01	02	03	04	05	06
	w tysiącach <i>in thousands</i>											
Ogółem <i>Total</i>												
POLSKA <i>POLAND</i>	2133,9	1883,3	1861,7	1867,6	1914,9	1982,7	2121,5	2168,2	2141,9	2072,6	2013,9	1964,4
Dolnośląskie	162,7	139,6	136,8	136,9	139,4	143,6	154,1	158,4	156,9	152,0	147,7	143,7
Kujawsko-pomorskie	150,5	133,6	130,4	130,7	134,3	139,6	148,3	151,5	149,5	144,5	141,0	137,9
Lubelskie	132,0	116,2	113,4	113,7	117,9	122,4	131,1	134,2	132,0	127,6	123,3	119,8
Lubuskie	63,5	56,0	54,7	54,7	56,1	59,1	64,7	65,2	63,8	61,1	58,9	58,1
Łódzkie	145,8	132,7	131,3	131,2	134,2	138,7	148,5	152,8	152,8	148,9	146,1	143,2
Małopolskie	154,4	136,1	135,2	136,0	139,6	145,1	155,7	159,3	158,2	153,5	148,3	145,2
Mazowieckie	261,2	239,6	236,7	235,9	240,0	246,7	261,8	267,1	265,8	260,9	257,1	251,5
Opolskie	52,4	45,1	45,2	45,2	46,0	48,0	51,9	53,6	52,4	50,6	49,3	48,0
Podkarpackie	151,8	135,7	136,4	137,5	141,1	146,2	154,3	156,4	153,2	146,8	142,0	139,7
Podlaskie	68,5	61,2	62,1	62,3	63,9	65,9	70,3	70,8	69,1	66,9	65,3	64,3
Pomorskie	116,2	100,1	99,5	100,4	103,2	106,7	114,5	117,1	115,4	110,9	107,4	104,3
Śląskie	201,4	178,3	176,7	177,5	181,9	186,2	201,4	206,3	204,8	199,7	193,6	188,6
Świętokrzyskie	89,5	79,6	78,3	77,6	79,7	83,2	88,2	90,1	88,2	84,5	82,4	80,4
Warmińsko-mazurskie	116,4	97,9	98,3	99,8	103,2	107,3	114,5	116,0	114,5	109,9	105,2	102,0
Wielkopolskie	147,6	128,3	125,8	126,4	129,4	135,0	145,9	150,6	148,6	142,7	138,4	134,7
Zachodniopomorskie	120,0	103,3	100,8	101,8	105,0	108,9	116,4	118,9	116,8	112,3	107,8	103,1
Mężczyźni <i>Men</i>												
POLSKA <i>POLAND</i>	1040,2	875,0	837,1	841,5	873,5	922,5	1009,1	1047,2	1039,1	999,1	961,5	930,8
Dolnośląskie	79,5	65,2	61,9	62,0	63,8	67,2	73,5	76,9	76,5	73,6	70,8	68,3
Kujawsko-pomorskie	70,1	58,2	54,5	55,1	57,7	61,4	66,9	69,3	68,1	65,2	62,6	60,6
Lubelskie	67,4	56,6	53,6	53,9	56,6	60,3	65,9	68,4	67,6	64,8	62,0	59,7
Lubuskie	30,0	25,3	24,0	23,9	24,8	26,4	29,7	30,7	30,3	28,9	27,5	27,0
Łódzkie	73,2	64,6	62,4	62,4	64,5	67,5	73,5	76,5	76,9	74,7	72,9	71,1
Małopolskie	74,4	62,4	59,3	59,9	62,1	66,3	73,1	76,0	76,0	73,2	69,9	67,7
Mazowieckie	136,5	120,9	116,7	116,5	119,6	124,5	134,2	138,8	138,7	135,6	132,8	129,1
Opolskie	25,3	20,6	19,9	19,8	20,4	21,9	24,2	25,4	25,1	24,1	23,3	22,3
Podkarpackie	74,1	62,9	61,6	62,5	65,1	68,8	74,4	76,4	75,0	71,4	68,4	67,0
Podlaskie	36,5	31,5	31,0	31,2	32,4	34,2	37,1	38,0	37,4	36,1	34,8	34,0
Pomorskie	54,7	43,7	41,6	41,9	43,7	46,1	50,8	53,0	52,3	49,8	47,6	45,5
Śląskie	93,4	79,1	75,5	75,8	78,7	81,8	90,1	93,7	93,5	90,7	86,9	83,8
Świętokrzyskie	45,0	37,9	36,3	36,2	37,7	40,3	44,0	45,5	44,8	42,3	41,1	39,9
Warmińsko-mazurskie	55,9	44,3	42,9	43,7	45,9	48,9	53,6	55,3	54,7	52,2	49,4	47,6
Wielkopolskie	66,4	53,1	49,8	50,4	52,6	56,6	63,1	66,6	65,8	62,5	59,9	57,9
Zachodniopomorskie	58,0	48,7	46,0	46,3	48,1	50,3	54,8	56,8	56,2	54,0	51,8	49,4

TABL. 20. BEZROBOTNI WEDŁUG WOJEWÓDZTW I PŁCI (dok.)

Stan w końcu miesiąca

UNEMPLOYED PERSONS BY VOIVODSHIPS AND SEX (cont.)

As of the end of a month

WOJEWÓDZTWA VOIVODSHIPS	2011						2012					
	03	06	09	10	11	12	01	02	03	04	05	06
	w tysiącach in thousands											
Kobiety Women												
POLSKA POLAND	1093,7	1008,3	1024,6	1026,1	1041,4	1060,2	1112,4	1121,0	1102,8	1073,6	1052,5	1033,6
Dolnośląskie	83,2	74,4	74,9	74,9	75,6	76,4	80,6	81,5	80,4	78,4	77,0	75,4
Kujawsko-pomorskie	80,4	75,4	75,9	75,6	76,6	78,3	81,3	82,2	81,4	79,3	78,4	77,3
Lubelskie	64,7	59,6	59,9	59,8	61,3	62,2	65,2	65,9	64,4	62,8	61,3	60,1
Lubuskie	33,5	30,7	30,7	30,8	31,4	32,7	34,9	34,5	33,6	32,2	31,5	31,1
Łódzkie	72,6	68,1	68,9	68,8	69,7	71,1	75,0	76,3	75,9	74,2	73,2	72,2
Małopolskie	80,0	73,7	75,9	76,1	77,5	78,8	82,6	83,3	82,2	80,2	78,4	77,5
Mazowieckie	124,6	118,7	120,0	119,4	120,4	122,2	127,6	128,3	127,0	125,2	124,4	122,3
Opolskie	27,2	24,5	25,3	25,4	25,6	26,2	27,7	28,1	27,2	26,5	26,0	25,7
Podkarpackie	77,7	72,8	74,8	75,0	76,0	77,4	79,8	79,9	78,1	75,4	73,6	72,8
Podlaskie	32,0	29,8	31,1	31,1	31,5	31,7	33,2	32,8	31,7	30,9	30,5	30,3
Pomorskie	61,6	56,3	57,9	58,5	59,5	60,6	63,7	64,1	63,0	61,1	59,9	58,7
Śląskie	108,0	99,2	101,2	101,7	103,2	104,4	111,3	112,5	111,3	109,0	106,7	104,8
Świętokrzyskie	44,4	41,8	42,0	41,4	42,0	42,9	44,2	44,5	43,4	42,2	41,3	40,5
Warmińsko-mazurskie	60,5	53,6	55,3	56,0	57,4	58,4	60,9	60,8	59,8	57,7	55,8	54,4
Wielkopolskie	81,2	75,2	76,0	76,1	76,8	78,4	82,8	84,0	82,7	80,2	78,5	76,8
Zachodniopomorskie	62,1	54,6	54,8	55,5	56,9	58,6	61,6	62,1	60,6	58,3	56,0	53,7

TABL. 21. STOPA BEZROBOCIA WEDŁUG WOJEWÓDZTW^a

Stan w końcu miesiąca

UNEMPLOYMENT RATE BY VOIVODSHIPS^a

As of the end of a month

WOJEWÓDZTWA VOIVODSHIPS	2011						2012					
	03	06	09	10	11	12	01	02	03	04	05	06
	w % in %											
POLSKA POLAND	13,3	11,9	11,8	11,8	12,1	12,5	13,2	13,5	13,3	12,9	12,6	12,4
Dolnośląskie	13,9	12,1	11,9	12,0	12,2	12,5	13,2	13,6	13,4	13,1	12,8	12,5
Kujawsko-pomorskie	18,0	16,3	15,9	16,0	16,4	16,9	17,7	18,0	17,8	17,4	17,0	16,7
Lubelskie	14,2	12,7	12,4	12,4	12,8	13,3	14,1	14,4	14,1	13,7	13,3	13,0
Lubuskie	16,3	14,6	14,3	14,4	14,7	15,4	16,5	16,6	16,3	15,7	15,3	15,1
Łódzkie	13,3	12,2	12,1	12,1	12,4	12,7	13,5	13,8	13,8	13,5	13,3	13,1
Małopolskie	11,1	9,9	9,9	9,9	10,1	10,5	11,2	11,4	11,3	11,0	10,7	10,5
Mazowieckie	10,4	9,6	9,5	9,5	9,6	9,9	10,4	10,6	10,6	10,4	10,3	10,0
Opolskie	14,3	12,5	12,6	12,6	12,8	13,3	14,2	14,5	14,3	13,9	13,6	13,2
Podkarpackie	16,1	14,7	14,8	14,9	15,2	15,7	16,3	16,5	16,3	15,7	15,3	15,0
Podlaskie	14,6	13,2	13,4	13,4	13,7	14,1	14,9	15,0	14,7	14,3	14,0	13,8
Pomorskie	13,4	11,7	11,7	11,8	12,1	12,4	13,2	13,4	13,3	12,8	12,5	12,1
Śląskie	10,8	9,7	9,6	9,7	9,9	10,1	10,8	11,1	11,0	10,7	10,5	10,2
Świętokrzyskie	16,2	14,7	14,5	14,4	14,7	15,3	16,0	16,3	16,0	15,4	15,1	14,8
Warmińsko-mazurskie	21,4	18,6	18,7	18,9	19,4	20,1	21,1	21,3	21,1	20,4	19,7	19,2
Wielkopolskie	9,9	8,7	8,6	8,6	8,8	9,2	9,8	10,1	10,0	9,6	9,3	9,1
Zachodniopomorskie	18,9	16,7	16,4	16,6	17,0	17,5	18,5	18,8	18,5	17,9	17,3	16,7

^a W % ogółu ludności aktywnej zawodowo. Patrz uwagi metodyczne na str. 7 pkt. 2.^a In % of total economically active population. See methodological notes on page 10, item 2.

TABL. 22. NAPŁYW I ODPIY W BEZROBOTNYCH WEDŁUG WOJEWÓDZTW

W miesiácu sprawozdawczym

INFLOW INTO AND OUTFLOW FROM UNEMPLOYMENT BY VOIVODSHIPS

In reporting months

WOJEWÓDZTWA VOIVODSHIPS	2011						2012					
	03	06	09	10	11	12	01	02	03	04	05	06
	w tysiącach in thousands											
Napływ Inflow												
POLSKA POLAND	218,9	173,7	246,1	225,8	232,4	234,7	287,8	211,0	193,7	170,3	179,5	176,5
Dolnośląskie	18,1	13,9	19,6	18,4	18,5	19,1	23,4	18,3	16,7	14,5	15,2	14,3
Kujawsko-pomorskie	14,0	11,2	16,5	15,0	16,1	16,8	18,8	13,7	12,8	11,1	12,2	12,2
Lubelskie	12,1	8,6	12,8	11,8	13,4	13,5	15,9	11,1	9,4	8,4	8,8	8,7
Lubuskie	8,3	6,9	9,2	8,7	9,3	8,6	11,0	7,3	7,3	6,4	6,7	7,1
Łódzkie	14,8	11,5	15,9	14,2	15,3	14,9	19,2	14,4	13,7	11,6	12,3	11,7
Małopolskie	14,8	12,4	18,2	16,1	16,6	16,6	20,9	14,3	13,5	11,8	12,5	12,7
Mazowieckie	26,1	19,6	25,4	24,1	25,0	26,0	31,3	24,5	22,3	19,8	21,0	19,7
Opolskie	5,4	4,8	6,8	6,3	6,3	6,5	8,2	5,9	5,0	4,6	4,9	4,7
Podkarpackie	12,4	11,1	15,1	13,7	13,8	14,5	17,2	11,5	10,7	9,8	10,2	11,0
Podlaskie	5,6	4,9	7,4	6,8	6,6	6,7	8,7	5,7	5,3	4,9	5,2	4,9
Pomorskie	12,9	10,1	15,7	14,0	13,9	13,6	17,0	12,8	11,8	10,2	10,6	10,8
Śląskie	25,4	19,2	26,8	24,9	24,7	23,3	31,8	23,8	22,1	19,0	19,8	18,7
Świętokrzyskie	8,6	7,5	9,2	8,1	8,5	9,3	10,9	7,8	6,8	6,1	7,3	6,9
Warmińsko-mazurskie	11,5	9,2	13,4	12,9	12,8	12,6	15,0	10,4	9,6	9,1	8,8	9,2
Wielkopolskie	16,2	13,3	19,9	17,4	17,9	19,1	22,7	17,2	15,6	13,4	14,2	14,4
Zachodniopomorskie	12,7	9,6	14,2	13,4	13,7	13,4	15,8	12,2	11,3	9,7	9,8	9,5
Odpiływ Outflow												
POLSKA POLAND	235,2	253,0	239,8	219,9	185,1	166,9	149,0	164,3	219,9	239,6	238,2	226,0
Dolnośląskie	20,4	21,1	19,7	18,3	16,0	14,9	12,9	14,0	18,2	19,4	19,4	18,4
Kujawsko-pomorskie	15,6	17,3	15,9	14,7	12,5	11,5	10,2	10,5	14,8	16,2	15,7	15,3
Lubelskie	12,6	14,3	12,9	11,5	9,2	9,0	7,2	8,0	11,7	12,8	13,0	12,3
Lubuskie	9,8	9,3	9,5	8,6	7,9	5,6	5,5	6,8	8,6	9,1	8,9	7,9
Łódzkie	14,4	16,2	15,8	14,3	12,3	10,5	9,3	10,1	13,7	15,5	15,0	14,5
Małopolskie	16,0	17,7	17,4	15,4	13,0	11,1	10,3	10,7	14,6	16,5	17,6	15,8
Mazowieckie	23,7	26,9	25,3	24,9	20,8	19,3	16,3	19,2	23,6	24,7	24,8	25,4
Opolskie	7,1	6,8	6,5	6,3	5,5	4,5	4,3	4,3	6,2	6,3	6,2	6,0
Podkarpackie	13,8	14,2	15,1	12,7	10,2	9,4	9,1	9,4	13,9	16,2	15,0	13,3
Podlaskie	7,6	6,7	7,0	6,6	5,0	4,6	4,3	5,2	7,0	7,0	6,9	5,9
Pomorskie	13,7	16,0	14,0	13,1	11,2	10,1	9,1	10,3	13,5	14,7	14,1	14,0
Śląskie	25,5	27,0	25,8	24,2	20,3	19,0	16,5	18,9	23,5	24,2	25,9	23,6
Świętokrzyskie	10,0	9,6	9,5	8,8	6,4	5,8	5,9	6,0	8,6	9,9	9,5	8,8
Warmińsko-mazurskie	12,7	14,9	12,3	11,4	9,4	8,5	7,8	8,9	11,1	13,6	13,5	12,4
Wielkopolskie	18,9	19,8	19,5	16,8	15,0	13,6	11,8	12,5	17,6	19,3	18,5	18,2
Zachodniopomorskie	13,3	15,3	13,5	12,4	10,5	9,5	8,3	9,6	13,4	14,2	14,3	14,1

TABL. 23. UDZIAŁ BEZROBOTNYCH ZWOLNIONYCH Z PRZYCZYN DOTYCZĄCYCH ZAKŁADÓW PRACY W OGÓLNEJ LICZBIE BEZROBOTNYCH WEDŁUG WOJEWÓDZTW

Stan w końcu miesiąca

PERCENTAGE SHARE OF UNEMPLOYED PERSONS TERMINATED FOR COMPANY REASONS IN THE TOTAL NUMBER UNEMPLOYMENT BY VOIVODSHIPS

As of the end of a month

WOJEWÓDZTWA VOIVODSHIPS	2011						2012					
	03	06	09	10	11	12	01	02	03	04	05	06
	w % in %											
POLSKA POLAND	2,9	3,1	3,0	3,0	3,0	3,0	3,0	2,9	3,0	3,1	3,3	3,4
Dolnośląskie	2,2	2,5	2,7	2,8	2,8	2,9	2,8	2,8	2,9	3,0	3,1	3,2
Kujawsko-pomorskie	1,8	1,9	1,9	2,0	2,1	2,2	2,2	2,3	2,3	2,4	2,5	2,6
Lubelskie	2,8	2,7	2,6	2,6	2,5	2,5	2,4	2,4	2,5	2,7	2,8	2,9
Lubuskie	1,7	1,8	1,6	1,5	1,5	1,6	1,6	1,7	1,8	1,9	2,0	2,0
Łódzkie	4,1	4,5	4,5	4,6	4,6	4,5	4,5	4,4	4,5	4,8	5,0	5,1
Małopolskie	3,1	3,2	3,0	2,9	2,9	2,9	2,9	2,9	3,0	3,0	3,2	3,4
Mazowieckie	4,4	4,4	4,2	4,1	4,0	4,0	3,9	3,9	3,9	4,0	4,2	4,2
Opolskie	3,2	3,6	3,5	3,7	3,5	3,5	3,4	3,3	3,4	3,5	3,9	4,1
Podkarpackie	2,4	2,6	2,4	2,3	2,3	2,3	2,3	2,3	2,3	2,4	2,4	2,6
Podlaskie	2,0	2,4	2,4	2,3	2,3	2,3	2,3	2,3	2,3	2,3	2,4	2,5
Pomorskie	2,7	3,1	3,2	3,2	3,1	3,1	3,1	3,1	3,2	3,3	3,4	3,5
Śląskie	3,1	3,2	3,0	3,0	3,1	3,1	3,1	3,1	3,0	3,2	3,4	3,6
Świętokrzyskie	1,6	1,8	1,8	1,7	1,7	1,7	1,8	1,8	1,8	2,0	2,1	2,3
Warmińsko-mazurskie	1,9	2,0	1,9	1,9	1,8	1,8	1,9	1,9	1,9	2,1	2,2	2,3
Wielkopolskie	4,8	4,9	4,5	4,5	4,4	4,5	4,5	4,5	4,7	4,8	5,0	5,2
Zachodniopomorskie	2,1	2,1	2,0	2,0	2,0	2,0	2,0	2,0	2,1	2,2	2,3	2,4

TABL. 24. UDZIAŁ BEZROBOTNYCH POSIADAJĄCYCH PRAWO DO POBIERANIA ZASIŁKU W OGÓLNEJ LICZBIE BEZROBOTNYCH WEDŁUG WOJEWÓDZTW

Stan w końcu miesiąca

PERCENTAGE SHARE OF PERSONS ENTITLED TO A BENEFIT IN THE TOTAL NUMBER OF THE UNEMPLOYED BY VOIVODSHIPS

As of the end of a month

WOJEWÓDZTWA VOIVODSHIPS	2011						2012					
	03	06	09	10	11	12	01	02	03	04	05	06
	w % in %											
POLSKA POLAND	16,4	16,1	15,5	15,6	15,9	16,5	17,3	17,3	16,9	16,8	16,7	16,7
Dolnośląskie	18,3	18,8	18,2	18,3	18,6	19,2	19,7	19,6	19,4	19,5	19,5	19,6
Kujawsko-pomorskie	18,2	17,7	17,5	17,5	17,7	18,3	19,2	19,3	18,8	18,6	18,3	18,3
Lubelskie	10,1	9,2	8,6	8,6	9,0	9,8	10,9	10,8	10,3	10,2	9,9	9,7
Lubuskie	19,2	19,0	18,9	19,2	19,6	19,8	21,0	20,9	20,5	20,6	20,6	20,5
Łódzkie	17,0	16,7	15,6	15,7	16,2	16,6	17,6	17,6	17,1	17,2	17,2	17,0
Małopolskie	16,4	15,8	14,7	14,8	15,1	15,8	17,0	16,9	16,5	16,1	15,8	15,8
Mazowieckie	16,3	16,2	15,6	15,5	15,7	16,1	16,7	16,8	16,4	16,5	16,4	16,4
Opolskie	13,8	14,3	14,4	14,7	15,1	15,8	16,4	16,2	15,9	15,9	16,2	16,2
Podkarpackie	14,4	13,8	13,1	13,0	13,6	14,1	15,3	15,4	15,1	15,0	14,5	14,4
Podlaskie	12,3	11,9	11,3	11,4	11,9	12,4	13,5	13,4	13,0	12,8	12,5	12,3
Pomorskie	19,6	19,7	19,1	19,0	19,2	19,7	20,1	20,0	19,7	19,6	19,2	19,4
Śląskie	15,0	14,9	14,1	14,2	14,4	14,7	15,8	15,7	15,3	15,3	15,5	15,7
Świętokrzyskie	15,9	15,5	15,2	15,4	16,0	17,2	17,9	17,9	17,7	17,6	17,4	17,4
Warmińsko-mazurskie	19,3	19,1	18,9	19,0	19,4	19,7	20,2	19,9	19,4	19,2	19,1	19,2
Wielkopolskie	17,4	17,1	16,2	16,3	16,8	17,7	18,9	19,0	18,8	18,7	18,5	18,6
Zachodniopomorskie	18,1	18,0	17,6	17,8	18,2	18,4	18,6	18,4	18,2	17,9	18,0	18,1

TABL. 25. OFERTY PRACY ZGŁOSZONE DO URZĘDÓW PRACY

Stan w końcu miesiąca

JOB OFFERS SUBMITTED TO LABOUR OFFICES

As of the end of a month

OKRESY PERIODS	Oferty pracy Job offers							
	ogółem total	z ogółem of total						
		staże traineeships	miejsca przygotowania zawodowego places of vocational training	dla osób w okresie do 12 m-cy od dnia ukończenia nauki for persons who completed education 12 months ago or less	niewykorzystane dłużej niż 1 miesiąc not taken for over a month			
					ogółem total	staże traineeships	miejsca przygotowania zawodowego places of vocational training	dla osób do 12 m-cy od dnia ukończenia nauki for persons who completed education 12 months ago or less
2005 12	17542	1017	440	99	4680	405	214	5
2006 12	30707	1720	843	187	11379	594	291	35
2007 12	44484	2575	519	149	19923	829	230	42
2008 12	30044	1891	546	134	12374	508	120	16
2009 12	21251	2206	42	82	6890	322	39	4
2010 12	23484	1055	20	46	6534	573	15	3
2011 01	29002	1383	12	65	4835	224	12	5
02	34502	2480	15	100	7728	461	12	14
03	47723	4936	20	157	9444	258	12	43
04	44137	5084	36	128	11496	569	6	10
05	48038	4657	15	176	11576	735	0	17
06	47043	3650	8	96	13455	613	2	11
07	44953	3144	10	215	13763	794	1	93
08	50141	2687	0	167	12452	397	0	35
09	49474	1806	6	307	13231	283	1	122
10	39994	933	0	169	12323	228	0	51
11	33229	693	5	134	10033	130	3	43
12	22010	340	2	84	7215	58	0	37
2012 01	31109	2130	12	185	4664	51	10	5
02	37544	5758	22	251	8628	317	10	16
03	42436	6415	10	231	8581	995	0	68
04	42412	5256	79	99	10064	740	50	27
05	46796	5287	17	263	10256	675	3	19
06	44390	4156	48	187	11088	602	2	27

TABL. 26. OFERTY PRACY ZGŁOSZONE DO URZĘDÓW PRACY WEDŁUG WOJEWÓDZTW

Stan w końcu miesiąca

JOB OFFERS SUBMITTED TO LABOUR OFFICES BY VOIVODSHIPS

As of the end of a month

WOJEWÓDZTWA VOIVODSHIPS	2011						2012					
	03	06	09	10	11	12	01	02	03	04	05	06
POLSKA POLAND	47723	47043	49474	39994	33229	22010	31109	37544	42436	42412	46796	44390
Dolnośląskie	5082	6314	5646	5250	4412	3427	3107	3830	4518	4344	4447	4388
Kujawsko-pomorskie	2991	2882	3102	2407	2004	1009	2301	1979	2814	2434	2682	2927
Lubelskie	1905	1645	1696	1226	1008	579	1005	1283	1534	1867	1738	2478
Lubuskie	1699	1767	1874	1948	1344	671	898	1768	1770	1653	1895	1590
Łódzkie	3171	2929	2944	2041	1728	946	1678	2113	2231	1817	2048	1871
Małopolskie	4824	4588	4678	3826	2578	2047	2933	3140	3459	4056	5328	4023
Mazowieckie	4157	4718	5249	4243	3394	2073	3306	4578	4577	4707	4975	4461
Opolskie	1928	1774	1662	1400	1086	744	1134	1234	1744	1864	1980	1922
Podkarpackie	2406	2055	2016	1468	1302	961	1202	1716	2026	1748	1707	1934
Podlaskie	989	582	711	338	290	257	444	530	647	653	843	702
Pomorskie	2783	2284	2616	2476	1842	1144	1559	2223	2103	2599	2756	2274
Śląskie	7081	7096	8287	7068	6265	4644	6148	6724	7510	7198	7625	8058
Świętokrzyskie	1355	1372	1071	793	570	390	727	1122	852	1011	1568	1404
Warmińsko-mazurskie	974	1083	1049	777	738	403	661	966	1080	1139	1264	1054
Wielkopolskie	3794	3975	4659	3165	3583	1879	2875	2883	3556	3110	3474	3159
Zachodniopomorskie	2584	1979	2214	1568	1085	836	1131	1455	2015	2212	2466	2145

TABL. 27. BEZROBOTNI WEDŁUG POZIOMU WYKSZTAŁCENIA ORAZ WOJEWÓDZTWA

Stan w końcu kwartału

UNEMPLOYED PERSONS BY EDUCATIONAL LEVEL AND VOIVODSHIPS

As of the end of a quarter

WOJEWÓDZTWA VOIVODSHIPS <i>a — II 2011 r. b — III c — IV d — I 2012 r. e — II</i>		Ogółem <i>Total</i>	Z wykształceniem <i>By educational level</i>				
			wyższym <i>tertiary</i>	średnim <i>secondary</i>		zasadniczym zawodowym <i>basic vocational</i>	gimnazjalnym, podstawowym, i niepełnym podstawowym <i>lower secondary, primary and incomplete primary</i>
				zawodowym ^a <i>vocational^a</i>	ogólno- kształcącym <i>general</i>		
w tysiącach <i>in thousands</i>							
POLSKA <i>POLAND</i>	<i>a</i>	1883,3	200,1	422,3	217,8	520,3	522,8
	<i>b</i>	1861,7	212,8	423,2	210,5	510,2	505,0
	<i>c</i>	1982,7	225,8	440,7	214,5	555,8	545,9
	<i>d</i>	2141,9	235,7	468,8	231,0	607,8	598,6
	<i>e</i>	1964,4	216,1	437,4	220,7	546,2	544,2
Dolnośląskie	<i>a</i>	139,6	13,4	30,2	14,1	39,4	42,4
	<i>b</i>	136,8	14,0	30,0	13,7	38,4	40,7
	<i>c</i>	143,6	14,6	30,4	13,8	41,3	43,5
	<i>d</i>	156,9	15,4	32,6	15,1	45,7	48,1
	<i>e</i>	143,7	14,3	30,5	14,1	41,1	43,6
Kujawsko-pomorskie	<i>a</i>	133,6	9,7	26,5	14,8	40,1	42,5
	<i>b</i>	130,4	10,3	26,5	13,9	38,9	40,7
	<i>c</i>	139,6	10,6	27,1	14,1	42,9	44,8
	<i>d</i>	149,5	11,2	28,5	15,0	46,7	48,1
	<i>e</i>	137,9	10,4	27,4	14,8	41,7	43,6
Lubelskie	<i>a</i>	116,2	16,4	28,9	15,5	28,1	27,3
	<i>b</i>	113,4	17,4	28,4	14,5	27,0	26,2
	<i>c</i>	122,4	18,8	30,2	15,1	29,9	28,4
	<i>d</i>	132,0	19,2	32,5	16,3	32,8	31,2
	<i>e</i>	119,8	17,0	29,6	15,5	29,3	28,4
Lubuskie	<i>a</i>	56,0	4,7	12,1	5,8	16,5	16,9
	<i>b</i>	54,7	4,9	11,8	5,4	16,2	16,4
	<i>c</i>	59,1	5,4	12,7	5,7	17,7	17,7
	<i>d</i>	63,8	5,3	13,3	6,1	19,7	19,6
	<i>e</i>	58,1	4,9	12,2	5,8	17,7	17,5
Łódzkie	<i>a</i>	132,7	13,2	27,6	16,5	33,1	42,4
	<i>b</i>	131,3	13,9	27,7	16,1	32,5	41,2
	<i>c</i>	138,7	14,5	28,6	16,2	35,3	44,0
	<i>d</i>	152,8	15,6	31,2	18,0	39,1	49,0
	<i>e</i>	143,2	14,2	29,6	17,3	36,1	45,9
Małopolskie	<i>a</i>	136,1	16,6	34,3	17,8	39,1	28,3
	<i>b</i>	135,2	17,8	35,0	17,3	38,1	27,0
	<i>c</i>	145,1	19,6	36,7	17,8	41,8	29,3
	<i>d</i>	158,2	20,4	39,2	19,1	46,3	33,1
	<i>e</i>	145,2	18,4	36,3	18,4	41,7	30,5
Mazowieckie	<i>a</i>	239,6	28,8	53,7	28,8	61,7	66,5
	<i>b</i>	236,7	29,9	53,7	28,0	60,5	64,6
	<i>c</i>	246,7	31,8	54,7	28,3	64,0	67,9
	<i>d</i>	265,8	33,6	58,0	30,4	69,6	74,2
	<i>e</i>	251,5	32,2	55,9	29,8	64,6	69,0

^a) Łącznie ze szkołami policealnymi.^a) Including post-secondary schools.

TABL. 27. BEZROBOTNI WEDŁUG POZIOMU WYKSZTAŁCENIA ORAZ WOJEWÓDZTW (dok.)

Stan w końcu kwartału

UNEMPLOYED PERSONS BY EDUCATIONAL LEVEL AND VOIVODSHIPS (cont.)

As of the end of a quarter

WOJEWÓDZTWA VOIVODSHIPS a — II 2011 r. b — III c — IV d — I 2012 r. e — II	Ogółem Total	Z wykształceniem By educational level				
		wyższym tertiary	średnim secondary		zasadniczym zawodowym basic vocational	gimnazjalnym, podstawowym, i niepełnym podstawowym lower secondary, primary and incomplete primary
			zawodowym ^a vocational ^a	ogólno- kształcącym general		
w tysiącach in thousands						
Opolskie a	45,1	4,2	9,2	4,7	12,9	14,1
b	45,2	4,8	9,3	4,7	12,8	13,7
c	48,0	5,0	9,8	4,7	13,8	14,7
d	52,4	5,4	10,5	5,1	15,2	16,2
e	48,0	5,0	9,9	4,9	13,6	14,7
Podkarpackie a	135,7	16,4	34,7	15,2	40,3	29,1
b	136,4	17,9	35,2	15,0	40,2	28,1
c	146,2	18,8	37,3	15,4	44,2	30,5
d	153,2	19,1	38,6	16,0	46,9	32,5
e	139,7	17,0	35,8	15,3	41,9	29,7
Podlaskie a	61,2	7,4	14,1	8,1	14,6	17,0
b	62,1	8,2	14,4	8,1	14,7	16,7
c	65,9	8,7	15,1	8,1	16,1	18,0
d	69,1	8,7	15,7	8,4	17,0	19,2
e	64,3	8,1	14,7	8,2	15,5	17,7
Pomorskie a	100,1	8,9	20,7	12,3	29,3	28,9
b	99,5	9,5	20,9	11,9	29,1	28,1
c	106,7	10,2	22,0	12,3	31,6	30,5
d	115,4	10,8	23,3	13,3	34,3	33,7
e	104,3	9,9	21,4	12,4	30,5	30,0
Śląskie a	178,3	19,5	41,1	17,6	49,6	50,6
b	176,7	20,9	41,3	17,1	48,5	48,9
c	186,2	22,2	42,8	17,3	51,9	52,0
d	204,8	23,7	46,6	19,4	57,5	57,6
e	188,6	21,6	43,3	18,2	52,4	53,2
Świętokrzyskie a	79,6	10,9	20,1	10,0	21,9	16,7
b	78,3	11,5	19,9	9,4	21,3	16,2
c	83,2	11,9	20,9	9,4	23,4	17,6
d	88,2	12,4	22,0	9,6	25,1	19,1
e	80,4	11,1	20,4	9,4	22,4	17,2
Warmińsko-mazurskie a	97,9	7,7	19,6	11,1	27,0	32,5
b	98,3	8,4	19,9	11,1	26,9	32,0
c	107,3	9,1	21,3	11,5	29,8	35,6
d	114,5	9,3	22,3	12,4	32,2	38,3
e	102,0	8,4	20,2	11,7	28,1	33,5
Wielkopolskie a	128,3	13,6	30,4	13,8	38,6	31,9
b	125,8	14,3	30,1	13,2	38,0	30,3
c	135,0	14,9	30,9	13,2	42,3	33,7
d	148,6	15,5	33,2	14,5	47,4	38,1
e	134,7	14,1	30,9	13,8	41,8	34,0
Zachodniopomorskie a	103,3	8,7	19,2	11,6	28,1	35,7
b	100,8	9,2	19,0	11,1	27,3	34,2
c	108,9	9,8	20,1	11,5	29,9	37,6
d	116,8	10,2	21,4	12,4	32,3	40,5
e	103,1	9,3	19,2	11,1	28,1	35,4

a) Łącznie ze szkołami policealnymi.*a)* Including post-secondary schools.

TABL. 28. BEZROBOTNI WEDŁUG WIEKU ORAZ WOJEWÓDZTW

Stan w końcu kwartału

UNEMPLOYED PERSONS BY AGE AND VOIVODSHIPS

As of the end of a quarter

WOJEWÓDZTWA VOIVODSHIPS <i>a</i> — II 2011 r. <i>b</i> — III <i>c</i> — IV <i>d</i> — I 2012 r. <i>e</i> — II	Ogółem <i>Total</i>	W wieku <i>By age</i>				
		24 lata i mniej <i>24 years and less</i>	25—34	35—44	45—54	55 lat, i więcej <i>55 years and more</i>
		w tysiącach <i>in thousands</i>				
POLSKA <i>POLAND</i> <i>a</i>	1883,3	393,2	558,1	350,1	373,7	208,2
<i>b</i>	1861,7	401,5	548,2	346,5	358,2	207,2
<i>c</i>	1982,7	416,1	581,9	373,4	385,3	226,0
<i>d</i>	2141,9	437,2	637,5	408,8	411,4	247,0
<i>e</i>	1964,4	380,5	583,7	378,7	378,3	243,3
Dolnośląskie <i>a</i>	139,6	23,3	39,5	25,4	30,9	20,5
<i>b</i>	136,8	23,8	38,7	24,9	29,2	20,1
<i>c</i>	143,6	24,0	39,9	26,5	31,3	21,9
<i>d</i>	156,9	25,7	44,0	29,4	33,8	24,0
<i>e</i>	143,7	22,0	40,6	27,4	30,6	23,1
Kujawsko-pomorskie <i>a</i>	133,6	29,7	39,3	26,5	25,9	12,2
<i>b</i>	130,4	29,7	38,4	26,0	24,4	11,9
<i>c</i>	139,6	30,4	40,8	28,1	26,8	13,5
<i>d</i>	149,5	31,7	44,0	30,4	28,7	14,7
<i>e</i>	137,9	28,5	40,6	28,4	26,2	14,1
Lubelskie <i>a</i>	116,2	27,3	39,0	20,1	19,4	10,4
<i>b</i>	113,4	27,0	38,0	19,6	18,5	10,3
<i>c</i>	122,4	28,9	41,1	21,3	20,0	11,1
<i>d</i>	132,0	30,3	44,8	23,5	21,2	12,1
<i>e</i>	119,8	26,3	40,5	21,6	19,5	11,8
Lubuskie <i>a</i>	56,0	11,1	16,6	10,1	11,6	6,6
<i>b</i>	54,7	11,0	16,1	10,1	11,0	6,5
<i>c</i>	59,1	11,6	17,3	11,0	11,9	7,3
<i>d</i>	63,8	11,9	19,0	12,0	12,8	8,1
<i>e</i>	58,1	10,3	16,9	11,1	11,8	7,9
Łódzkie <i>a</i>	132,7	24,3	36,9	25,3	28,7	17,6
<i>b</i>	131,3	25,0	36,3	25,1	27,4	17,6
<i>c</i>	138,7	25,6	38,0	26,8	29,2	19,0
<i>d</i>	152,8	28,0	42,8	29,9	31,4	20,6
<i>e</i>	143,2	24,8	39,7	28,3	29,6	20,9
Małopolskie <i>a</i>	136,1	34,5	40,8	24,4	24,5	11,8
<i>b</i>	135,2	36,3	39,8	23,9	23,5	11,8
<i>c</i>	145,1	38,1	43,0	26,0	25,3	12,7
<i>d</i>	158,2	39,8	47,6	28,8	27,8	14,1
<i>e</i>	145,2	34,6	44,0	26,8	25,7	14,3
Mazowieckie <i>a</i>	239,6	46,1	69,6	45,1	48,5	30,2
<i>b</i>	236,7	46,2	68,4	45,0	46,6	30,4
<i>c</i>	246,7	47,2	71,1	47,5	48,6	32,3
<i>d</i>	265,8	49,7	77,6	51,7	51,5	35,2
<i>e</i>	251,5	45,4	73,0	49,4	48,4	35,2

TABL. 28. BEZROBOTNI WEDŁUG WIEKU ORAZ WOJEWÓDZTW (dok.)

Stan w końcu kwartału

UNEMPLOYED PERSONS BY AGE AND VOIVODSHIPS (cont.)

As of the end of a quarter

WOJEWÓDZTWA VOIVODSHIPS <i>a</i> — II 2011 r. <i>b</i> — III <i>c</i> — IV <i>d</i> — I 2012 r. <i>e</i> — II	Ogółem <i>Total</i>	W wieku <i>By age</i>				
		24 lata i mniej <i>24 years and less</i>	25—34	35—44	45—54	55 lat, i więcej <i>55 years and more</i>
		w tysiącach <i>in thousands</i>				
Opolskie <i>a</i>	45,1	8,7	12,4	7,9	9,9	6,1
<i>b</i>	45,2	9,3	12,5	8,0	9,4	6,0
<i>c</i>	48,0	9,6	13,2	8,6	10,1	6,5
<i>d</i>	52,4	10,3	14,7	9,4	10,8	7,2
<i>e</i>	48,0	8,7	13,6	8,7	9,9	7,1
Podkarpackie <i>a</i>	135,7	31,8	42,4	26,8	24,5	10,2
<i>b</i>	136,4	33,3	42,4	26,7	23,7	10,4
<i>c</i>	146,2	34,8	45,6	28,7	25,7	11,4
<i>d</i>	153,2	35,0	48,1	30,5	27,2	12,4
<i>e</i>	139,7	30,6	43,7	28,0	25,1	12,3
Podlaskie <i>a</i>	61,2	14,1	17,5	10,4	12,1	7,1
<i>b</i>	62,1	14,5	17,8	10,4	12,1	7,2
<i>c</i>	65,9	14,7	19,2	11,3	12,9	7,9
<i>d</i>	69,1	14,9	20,6	12,0	13,2	8,3
<i>e</i>	64,3	13,6	19,1	11,1	12,3	8,2
Pomorskie <i>a</i>	100,1	21,5	29,0	18,7	19,8	11,0
<i>b</i>	99,5	22,3	28,4	18,7	19,0	11,1
<i>c</i>	106,7	23,6	30,4	20,1	20,4	12,1
<i>d</i>	115,4	24,7	33,6	22,2	21,7	13,2
<i>e</i>	104,3	20,9	30,4	20,3	19,9	12,7
Śląskie <i>a</i>	178,3	32,9	53,2	33,7	37,7	20,9
<i>b</i>	176,7	33,8	52,3	33,5	36,3	20,8
<i>c</i>	186,2	34,5	54,9	35,6	38,7	22,5
<i>d</i>	204,8	37,3	61,5	39,7	41,6	24,6
<i>e</i>	188,6	31,3	56,2	37,3	39,0	24,8
Świętokrzyskie <i>a</i>	79,6	17,9	24,8	14,3	14,7	7,9
<i>b</i>	78,3	17,8	24,3	14,2	14,2	7,8
<i>c</i>	83,2	18,2	25,9	15,6	15,2	8,4
<i>d</i>	88,2	18,6	27,7	16,8	16,0	9,2
<i>e</i>	80,4	16,6	24,7	15,2	14,8	9,1
Warmińsko-mazurskie <i>a</i>	97,9	21,2	28,4	18,7	19,8	9,9
<i>b</i>	98,3	21,9	28,3	18,6	19,6	9,9
<i>c</i>	107,3	23,0	30,8	20,6	21,7	11,2
<i>d</i>	114,5	24,2	33,4	21,9	23,0	12,1
<i>e</i>	102,0	20,7	30,2	19,6	20,1	11,4
Wielkopolskie <i>a</i>	128,3	30,3	39,1	23,3	23,6	12,0
<i>b</i>	125,8	31,2	37,8	22,7	22,3	11,7
<i>c</i>	135,0	32,6	40,2	24,8	24,4	13,0
<i>d</i>	148,6	34,4	44,8	28,0	26,6	14,8
<i>e</i>	134,7	29,2	41,0	25,5	24,3	14,7
Zachodniopomorskie <i>a</i>	103,3	18,4	29,6	19,3	22,1	13,9
<i>b</i>	100,8	18,5	28,6	19,0	20,9	13,7
<i>c</i>	108,9	19,3	30,4	20,9	23,0	15,3
<i>d</i>	116,8	20,6	33,0	22,7	24,1	16,5
<i>e</i>	103,1	16,9	29,4	20,0	21,2	15,7

TABL. 29. BEZROBOTNI WEDŁUG CZASU POZOSTAWANIA BEZ PRACY ORAZ WOJEWÓDZTW

Stan w końcu kwartału

UNEMPLOYED PERSONS BY DURATION OF UNEMPLOYMENT AND VOIVODSHIPS

As of the end of a quarter

WOJEWÓDZTWA VOIVODSHIPS <i>a — II 2011 r. b — III c — IV d — I 2012 r. e — II</i>		Ogółem <i>Total</i>	Według czasu pozostawania bez pracy ^a <i>By duration of unemployment^a</i>					
			do 1 m-ca <i>below 1 month</i>	1—3	3—6	6—12	12—24	powyżej 24 m-cy <i>more than 24 months</i>
			w tysiącach <i>in thousands</i>					
POLSKA <i>POLAND</i> <i>a</i>		1883,3	162,1	251,6	382,3	487,1	339,6	260,7
<i>b</i>		1861,7	228,4	285,5	263,8	460,8	345,2	278,0
<i>c</i>		1982,7	187,3	387,6	347,8	374,7	381,8	303,4
<i>d</i>		2141,9	168,9	411,6	417,1	404,5	412,0	327,8
<i>e</i>		1964,4	165,6	264,3	377,5	449,1	378,6	329,3
Dolnośląskie <i>a</i>		139,6	12,9	19,7	28,9	36,3	24,6	17,2
<i>b</i>		136,8	18,3	22,3	19,8	33,8	24,8	18,0
<i>c</i>		143,6	14,9	29,9	25,6	26,7	27,0	19,4
<i>d</i>		156,9	14,4	33,2	31,2	28,5	28,4	21,1
<i>e</i>		143,7	13,4	21,7	29,6	32,2	25,8	21,0
Kujawsko-pomorskie <i>a</i>		133,6	10,4	16,7	25,1	36,7	24,3	20,3
<i>b</i>		130,4	15,3	18,8	17,4	33,1	24,6	21,1
<i>c</i>		139,6	12,4	27,1	23,4	25,3	28,7	22,8
<i>d</i>		149,5	10,6	27,2	28,9	28,0	30,3	24,6
<i>e</i>		137,9	11,4	17,6	24,7	31,9	27,7	24,6
Lubelskie <i>a</i>		116,2	8,1	13,1	22,9	31,3	20,4	20,4
<i>b</i>		113,4	11,9	15,6	14,0	29,2	21,4	21,3
<i>c</i>		122,4	10,9	22,0	19,6	21,4	25,2	23,4
<i>d</i>		132,0	8,4	23,0	25,1	22,8	27,6	25,1
<i>e</i>		119,8	8,3	13,4	21,2	26,6	25,0	25,2
Lubuskie <i>a</i>		56,0	5,9	8,6	12,7	14,6	8,4	5,8
<i>b</i>		54,7	8,0	9,9	8,3	14,0	8,5	6,0
<i>c</i>		59,1	7,0	13,6	11,2	11,4	9,7	6,3
<i>d</i>		63,8	6,3	14,0	13,8	12,2	10,8	6,6
<i>e</i>		58,1	6,4	9,2	12,3	13,9	9,8	6,5
Łódzkie <i>a</i>		132,7	10,9	17,8	27,6	33,6	25,2	17,7
<i>b</i>		131,3	14,9	19,2	19,5	33,4	25,4	19,0
<i>c</i>		138,7	12,5	25,5	24,1	27,9	27,7	20,9
<i>d</i>		152,8	12,1	29,0	28,9	29,2	30,5	23,2
<i>e</i>		143,2	11,0	18,8	28,6	32,6	28,5	23,8
Małopolskie <i>a</i>		136,1	11,7	17,5	27,3	36,6	24,4	18,6
<i>b</i>		135,2	17,1	21,0	19,0	33,1	25,1	20,0
<i>c</i>		145,1	13,9	28,2	26,5	26,8	28,0	21,8
<i>d</i>		158,2	12,0	30,1	31,6	30,6	30,3	23,6
<i>e</i>		145,2	12,2	19,0	27,9	34,4	28,0	23,6
Mazowieckie <i>a</i>		239,6	18,6	30,6	46,3	56,9	47,7	39,4
<i>b</i>		236,7	24,2	32,0	33,3	57,3	46,8	43,1
<i>c</i>		246,7	20,2	43,0	39,4	47,9	48,7	47,6
<i>d</i>		265,8	19,7	47,2	47,3	48,7	51,8	51,0
<i>e</i>		251,5	18,8	32,1	46,2	54,6	48,6	51,1

a) Od momentu rejestracji w urzędzie pracy. Patrz uwagi do tablic na str. 9, pkt 2.

a) From the data of registering in labour office. See comments to tables on page 12, item 2.

TABL. 29. BEZROBOTNI WEDŁUG CZASU POZOSTAWANIA BEZ PRACY ORAZ WOJEWÓDZTW (dok.)

Stan w końcu kwartału

UNEMPLOYED PERSONS BY DURATION OF UNEMPLOYMENT AND VOIVODSHIPS (cont.)

As of the end of a quarter

WOJEWÓDZTWA VOIVODSHIPS <i>a</i> — II 2011 r. <i>b</i> — III <i>c</i> — IV <i>d</i> — I 2012 r. <i>e</i> — II		Ogółem <i>Total</i>	Według czasu pozostawania bez pracy ^a <i>By duration of unemployment^a</i>					powyżej 24 m-cy <i>more than 24 months</i>
			do 1 m-ca <i>below 1 month</i>	1—3	3—6	6—12	12—24	
		w tysiącach <i>in thousands</i>						
Opolskie	<i>a</i>	45,1	4,5	6,4	9,5	12,1	7,7	5,0
	<i>b</i>	45,2	6,4	7,8	6,6	11,1	7,9	5,4
	<i>c</i>	48,0	5,1	10,5	8,9	8,9	8,8	5,9
	<i>d</i>	52,4	4,3	11,3	10,9	9,8	9,7	6,4
	<i>e</i>	48,0	4,4	7,0	9,9	11,4	8,8	6,5
Podkarpackie	<i>a</i>	135,7	10,4	14,9	22,8	33,1	25,0	29,4
	<i>b</i>	136,4	14,0	19,0	16,9	30,4	25,3	30,7
	<i>c</i>	146,2	11,9	24,6	23,6	25,3	28,6	32,3
	<i>d</i>	153,2	9,3	24,1	27,2	28,3	30,5	33,9
	<i>e</i>	139,7	10,4	15,5	21,8	30,2	28,1	33,7
Podlaskie	<i>a</i>	61,2	4,6	7,5	11,3	15,4	11,8	10,7
	<i>b</i>	62,1	6,8	8,9	8,2	14,7	12,1	11,4
	<i>c</i>	65,9	5,7	11,5	10,9	12,0	13,2	12,5
	<i>d</i>	69,1	4,5	11,9	12,8	12,8	13,9	13,2
	<i>e</i>	64,3	4,7	7,8	11,1	14,5	12,9	13,3
Pomorskie	<i>a</i>	100,1	9,2	14,4	22,4	26,5	18,2	9,4
	<i>b</i>	99,5	14,6	16,4	14,5	25,2	18,5	10,4
	<i>c</i>	106,7	11,1	22,9	20,4	20,9	19,8	11,7
	<i>d</i>	115,4	10,2	24,0	23,9	22,8	21,6	12,8
	<i>e</i>	104,3	9,9	14,8	21,7	25,1	19,6	13,1
Śląskie	<i>a</i>	178,3	17,8	27,6	40,3	45,6	29,5	17,5
	<i>b</i>	176,7	24,8	30,8	27,4	43,9	30,7	19,1
	<i>c</i>	186,2	18,7	40,3	35,4	36,3	33,9	21,6
	<i>d</i>	204,8	19,5	44,4	40,5	39,2	37,1	24,2
	<i>e</i>	188,6	17,5	29,0	39,9	42,8	34,6	24,8
Świętokrzyskie	<i>a</i>	79,6	7,1	10,5	16,3	20,0	14,4	11,4
	<i>b</i>	78,3	8,4	11,4	11,8	19,8	15,2	11,7
	<i>c</i>	83,2	7,7	14,5	14,2	17,6	16,7	12,5
	<i>d</i>	88,2	5,9	15,7	16,9	17,8	18,6	13,4
	<i>e</i>	80,4	6,4	10,4	14,3	18,8	16,9	13,5
Warmińsko-mazurskie	<i>a</i>	97,9	8,7	13,1	19,7	26,6	17,2	12,7
	<i>b</i>	98,3	12,6	15,5	14,0	24,6	18,1	13,6
	<i>c</i>	107,3	9,9	22,7	19,2	20,5	20,4	14,7
	<i>d</i>	114,5	8,4	21,3	24,1	22,7	22,1	16,0
	<i>e</i>	102,0	8,7	13,3	18,9	24,9	20,2	15,9
Wielkopolskie	<i>a</i>	128,3	12,5	19,3	28,1	33,6	21,3	13,5
	<i>b</i>	125,8	18,4	21,9	19,1	30,7	21,3	14,3
	<i>c</i>	135,0	14,9	29,2	26,5	25,1	23,4	15,9
	<i>d</i>	148,6	13,7	32,8	31,0	28,5	25,4	17,2
	<i>e</i>	134,7	13,5	20,6	29,5	31,2	22,9	17,0
Zachodniopomorskie	<i>a</i>	103,3	8,8	13,9	21,0	28,2	19,7	11,8
	<i>b</i>	100,8	12,9	15,3	14,1	26,2	19,5	12,8
	<i>c</i>	108,9	10,5	22,3	19,0	21,0	21,9	14,3
	<i>d</i>	116,8	9,7	22,5	23,2	22,5	23,4	15,6
	<i>e</i>	103,1	8,6	14,1	19,7	24,0	20,9	15,7

a) Od momentu rejestracji w urzędzie pracy. Patrz uwagi do tablic na str. 9, pkt 2.

a) From the data of registering in labour office. See comments to tables on page 12, item 2.

TABL. 30. BEZROBOTNI POPRZEDNIO PRACUJĄCY WEDŁUG RODZAJU DZIAŁALNOŚCI OSTATNIEGO MIEJSCA PRACY ORAZ WOJEWÓDZTW
Stan w końcu I półrocza 2012
UNEMPLOYED PERSONS PREVIOUSLY IN EMPLOYMENT BY A KIND OF ACTIVITY OF THEIR LAST JOB AND VOIVODSHIPS
As of the end of the first half of 2012

WOJEWÓDZTWA VOIVODSHIPS	Bezrobotni poprzednio pracujący <i>Unemployed persons previously in employment</i>							
	Ogółem <i>Total</i>	w sektorze ^a <i>in sector^a</i>		według rodzaju działalności ostatniego miejsca pracy <i>by kind of activity of their last job</i>				
		publicznym <i>public</i>	prywatnym <i>private</i>	rolnictwo, łowiectwo, leśnictwo, rybactwo <i>agriculture, forestry and fishing</i>	prze- twórstwo prze- mysłowe <i>manufa- cturing</i>	budow- nictwo <i>constru- ction</i>	handel i napra- wy ^Δ <i>trade; repair of motor vehicles^Δ</i>	transport i gospo- darka magazy- nowa <i>transporta- tion and storage</i>
	w tysiącach <i>in thousands</i>							
POLSKA <i>POLAND</i>	1595,4	224,5	1100,3	42,2	321,1	151,7	277,9	45,3
Dolnośląskie	124,7	12,9	82,7	2,5	23,7	10,3	18,5	3,7
Kujawsko-pomorskie	114,5	16,9	86,2	3,5	27,3	11,5	22,2	3,0
Lubelskie	85,3	17,8	46,7	1,8	15,6	8,3	14,4	2,1
Lubuskie	48,3	6,8	26,9	1,7	9,7	3,1	6,7	1,1
Łódzkie	122,8	10,4	83,1	1,3	26,9	9,5	16,3	2,2
Małopolskie	115,6	25,4	71,7	1,6	19,5	13,2	22,6	4,9
Mazowieckie	199,6	22,2	119,9	5,5	32,2	16,1	28,0	3,6
Opolskie	40,5	5,1	27,7	1,0	8,8	3,5	6,3	1,1
Podkarpackie	105,6	17,5	81,5	2,9	25,2	12,6	21,8	3,7
Podlaskie	48,7	6,7	36,7	1,3	10,6	5,5	10,1	1,4
Pomorskie	89,1	8,2	69,7	2,4	18,2	8,5	18,1	3,4
Śląskie	156,4	25,4	113,4	1,6	30,2	16,7	28,9	4,7
Świętokrzyskie	61,9	8,6	40,2	1,0	11,3	6,1	9,5	1,5
Warmińsko-mazurskie	83,5	13,8	58,0	4,3	17,2	8,3	14,9	2,7
Wielkopolskie	114,6	15,3	91,1	5,1	28,6	10,2	24,6	2,8
Zachodniopomorskie	84,6	11,5	65,0	4,6	16,1	8,3	15,0	3,5

^a Bez osób, dla których nie ustalono rodzaju działalności ostatniego miejsca pracy.

^a Excluding persons for which the kind of activities of their last job was not determined.

TABL. 30. BEZROBOTNI POPRZEDNIO PRACUJĄCY WEDŁUG RODZAJU DZIAŁALNOŚCI OSTATNIEGO MIEJSCA PRACY ORAZ WOJEWÓDZTW (dok.)

Stan w końcu I półrocza 2012

UNEMPLOYED PERSONS PREVIOUSLY IN EMPLOYMENT BY A KIND OF ACTIVITY OF THEIR LAST JOB AND VOIVODSHIPS (cont.)

As of the end of the first half of 2012

WOJEWÓDZTWA VOIVODSHIPS	Bezrobotni poprzednio pracujący <i>Unemployed persons previously in employment</i>						
	według rodzaju działalności ostatniego miejsca pracy <i>by kind of activity of their last job</i>						
	zakwatero- wanie i gastrono- mia ^Δ <i>accommodation and catering^Δ</i>	działalność profesjonalna i techniczna <i>professional, scientific and technical activities</i>	administracja publiczna i obrona narodowa ^Δ <i>public adminis- tration and defence^Δ</i>	edukacja <i>education</i>	opieka zdrowotna i pomoc społeczna <i>human health and social work activities</i>	działalność związana z kulturą, rozrywką i rekreacją <i>arts, entertainment and recreation</i>	pozostała działalność usługowa <i>other service activities</i>
	w tysiącach <i>in thousands</i>						
POLSKA <i>POLAND</i>	40,8	34,1	85,1	36,1	36,6	18,6	99,2
Dolnośląskie	2,7	3,3	5,7	2,6	3,1	1,3	5,5
Kujawsko-pomorskie	2,5	2,2	8,2	2,5	2,5	1,3	5,9
Lubelskie	2,2	1,3	4,7	2,7	2,4	1,0	2,8
Lubuskie	1,1	0,7	2,4	1,0	1,0	0,5	1,2
Łódzkie	3,0	2,5	7,0	2,4	2,3	0,9	8,2
Małopolskie	2,9	2,2	4,7	2,8	2,7	2,5	8,3
Mazowieckie	5,1	4,7	10,8	4,1	3,5	1,8	12,1
Opolskie	1,0	0,9	2,4	0,9	1,0	0,6	2,2
Podkarpackie	3,1	2,8	6,1	2,8	2,5	1,5	5,2
Podlaskie	1,4	1,0	3,0	1,5	1,2	0,7	1,1
Pomorskie	2,3	1,7	4,0	1,9	2,0	1,0	6,4
Śląskie	4,5	4,2	4,3	3,3	4,0	1,8	16,2
Świętokrzyskie	1,4	1,1	5,0	1,4	1,2	0,6	4,7
Warmińsko-mazurskie	2,3	1,5	6,4	2,0	2,1	1,1	2,7
Wielkopolskie	2,8	2,1	5,3	2,2	2,7	0,9	9,9
Zachodniopomorskie	2,7	2,0	5,3	1,9	2,3	1,0	6,7

TABL. 31. BEZROBOTNI ZAREJESTROWANI POPRZEDNIO PRACUJĄCY WEDŁUG WYBRANYCH GRUP ZAWODÓW^a ORAZ OFERTY PRACY

Stan w końcu I półrocza 2012

UNEMPLOYED PERSONS BY PREVIOUSLY EMPLOYED SELECTED OCCUPATIONAL GROUPS^a AND JOB OFFERS

As of the end of the first half of 2012

GRUPY ZAWODÓW OCCUPATIONAL GROUPS	Poprzednio pracujący <i>Previously employed</i>			Oferty pracy <i>Job offers</i>
	Ogółem <i>Total</i>	z ogółem <i>of total</i>		
		kobiety <i>women</i>	pozostający bez pracy dłużej niż 1 rok <i>jobless for a period longer than 1 year</i>	
	w tysiącach <i>in thousands</i>			
OGÓŁEM TOTAL	1595,4	819,0	566,9	44390
1. Przedstawiciele władz publicznych wyżsi urzę- dnicy i kierownicy <i>Managers</i>	11,5	4,9	3,4	431
2. Specjaliści <i>Professionals</i>	126,3	87,5	39,4	3598
3. Technicy i inny średni personel <i>Technicians and associate professionals</i>	197,6	116,7	70,1	3957
4. Pracownicy biurowi <i>Clerical support workers</i>	78,0	55,5	27,8	3502
5. Pracownicy usług osobistych i sprzedawcy <i>Service and sales workers</i>	314,2	247,4	115,5	9934
6. Rolnicy, ogrodnicy, leśnicy i rybacy <i>Skilled agricultural forestry and fishery workers</i>	32,5	18,3	14,6	187
7. Robotnicy przemysłowi i rzemieślnicy <i>Craft and related trades workers</i>	426,4	111,4	152,0	10863
8. Operatorzy i monterzy maszyn i urządzeń <i>Plant and machine operators and assemblers</i>	90,0	22,8	31,8	4734
9. Pracownicy przy pracach prostych <i>Elementary occupations</i>	163,7	79,1	64,5	6916

^a Patrz uwagi do tablic pkt 6 na str. 9.

^a See comments to tables item 6 on page 12.

TABL. 32. BEZROBOTNI WEDŁUG WOJEWÓDZTW ORAZ POWIATÓW

Stan w końcu miesiąca

UNEMPLOYED PERSONS BY VOIVODSHIPS AND POWIATS

As of the end of a month

WOJEWÓDZTWA VOIVODSHIPS POWIATY POWIATS	2011						2012					
	03	06	09	10	11	12	01	02	03	04	05	06
	w osobach in persons											
POLSKA POLAND	2133916	1883299	1861689	1867570	1914936	1982676	2121518	2168156	2141906	2072640	2013936	1964445
DOLNOŚLĄSKIE	162718	139566	136810	136943	139447	143575	154083	158406	156918	1519913	147740	143665
Bolesławiecki	4843	3843	3633	3612	3731	3788	4158	4334	4166	4019	3941	3740
Dzierżoniowski	7353	5950	5977	5860	6007	6191	6685	6783	6813	6651	6275	5974
Głogowski	4960	4453	4260	4255	4252	4360	4674	4852	4802	4613	4508	4319
Górowski	3508	3103	3101	3102	3128	3195	3411	3486	3418	3251	3118	3032
Jaworski	4396	3639	3660	3714	3844	4143	4419	4551	4328	4144	4034	3876
Jeleniogórski	4699	4139	4069	4216	4256	4124	4294	4294	4349	4187	4156	4046
Kamienogórski	3743	2935	2757	2846	3084	3248	3535	3758	3768	3596	3389	3266
Kłodzki	14852	12958	12704	12723	13201	13597	14318	14756	14491	14076	13685	13356
Legnicki	3567	3189	3363	3357	3383	3487	3764	3846	3804	3705	3569	3479
Lubański	4945	4316	4210	4188	4274	4354	4573	4682	4631	4394	4237	4148
Lubiński	4201	3546	3706	3662	3766	3776	4116	4168	4160	4037	4061	4047
Lwówecki	4015	3452	3429	3452	3584	3745	3905	3945	3868	3756	3694	3633
Milicki	2400	2049	2051	2028	2128	2220	2368	2412	2406	2273	2187	2097
Oleśnicki	6329	5504	5333	5342	5500	5493	6097	6197	6051	5748	5576	5389
Oławski	3720	3191	3244	3228	3339	3456	3655	3716	3559	3469	3361	3237
Polkowicki	3399	3151	3121	3113	3192	3362	3569	3613	3441	3410	3295	3203
Strzeliński	2845	2397	2164	2158	2195	2331	2612	2670	2703	2717	2707	2675
Średzki	2464	2135	2090	2141	2210	2286	2471	2586	2541	2493	2413	2341
Świdnicki	9010	6689	6775	6789	7068	7510	8300	8698	8613	8069	7772	7624
Trzebnicki	3950	3321	3248	3243	3291	3415	3792	3897	3754	3686	3553	3387
Wałbrzyski	12647	10862	10814	10812	11111	11469	12301	12672	12742	12155	11760	11526
Wrocławski	3944	3377	3273	3268	3260	3437	3640	3664	3595	3543	3460	3376
Wrocławski	3161	2685	2565	2490	2519	2575	2798	2915	2941	2923	2906	2837
Ząbkowicki	6189	5237	5069	5133	5237	5172	5814	6040	5936	5706	5308	5153
Zgorzelecki	4745	4228	4025	3984	3958	4079	4427	4597	4610	4559	4457	4329
Złotoryjski	4412	4012	3974	3965	4005	4173	4384	4415	4310	4060	3919	3845
M. Jelenia Góra	4106	3741	3547	3737	3547	3555	3653	3746	3782	3786	3709	3583
M. Legnica	5310	4714	4929	4955	4892	4866	5309	5534	5605	5473	5180	5087
M. Wrocław	19005	16750	15719	15570	15485	16168	17041	17579	17731	17492	17510	17060
KUJAWSKO-POMORSKIE	150515	133583	130393	130712	134295	139622	148265	151509	149540	144457	140953	137885
Aleksandrowski	4438	3809	3832	3999	4209	4402	4698	4835	4744	4480	4209	4188
Brodnicki	5044	4094	3743	3813	4121	4397	4819	4944	4809	4540	4317	4137
Bydgoski	5057	4593	4604	4599	4687	4781	5106	5129	5060	5066	4926	4864
Chełmiński	4226	3793	3568	3526	3812	4045	4316	4590	4575	4536	4533	4294
Golubsko-Dobrzyński	3960	3345	3537	3535	3654	3765	4041	4254	4090	3936	3776	3661
Grudziądzki	4019	3382	3405	3445	3640	3948	4197	4157	3953	3851	3743	3685
Inowrocławski	15223	14088	13394	13377	13766	14168	14773	15195	15342	14837	14550	14077
Lipnowski	8142	7136	7001	6952	7193	7152	7452	7408	7237	6843	6720	6653
Mogileński	4044	3677	3330	3285	3369	3514	3746	3825	3768	3662	3594	3499
Nakielski	6974	5952	5783	5837	6151	6370	6901	7027	6894	6562	6312	5978
Radziejowski	3856	3616	3640	3725	3813	3810	3977	4004	3819	3641	3622	3521
Rypiński	3576	2944	2902	2938	3022	3230	3465	3599	3525	3200	3154	3072
Sępoleński	3630	3078	3060	3262	3406	3603	3716	3654	3463	3250	3180	3147
Świecki	7586	6715	6124	6054	6175	6505	6869	6721	6844	6376	6176	6016

TABL. 32. BEZROBOTNI WEDŁUG WOJEWÓDZTW ORAZ POWIATÓW (cd.)

Stan w końcu miesiąca

UNEMPLOYED PERSONS BY VOIVODSHIPS AND POWIATS (cont.)

As of the end of a month

WOJEWÓDZTWA VOIVODSHIPS POWIATY POWIATS	2011						2012					
	03	06	09	10	11	12	01	02	03	04	05	06
	w osobach in persons											
Toruński	7276	6191	5948	5628	5598	6063	6782	6974	6871	6652	6540	6491
Tucholski	3833	3314	3279	3247	3322	3482	3776	3845	3768	3606	3488	3401
Wąbrzeski	2921	2761	2751	2812	2836	2945	3112	3146	3106	3044	3033	2974
Włocławski	8983	8096	8077	8160	8395	8863	9219	9364	8967	8586	8474	8318
Żniński	6116	5587	5297	5405	5621	5753	6144	6302	6284	5847	5568	5360
M. Bydgoszcz	13765	12541	12616	12550	12398	12886	13415	14007	14214	14231	13974	13763
M. Grudziądz	8749	7925	7675	7683	7913	8135	8709	8766	8429	8218	8056	7928
M. Toruń	8279	7091	7065	6931	7174	7380	8115	8651	8816	8704	8510	8459
M. Włocławek	10818	9855	9762	9949	10020	10425	10917	11112	10962	10789	10498	10399
LUBELSKIE	132028	116168	113414	113674	117889	122441	131095	134221	131980	127573	123301	119763
Biański	7075	6397	6364	6350	6517	6598	6971	7199	6934	6649	6485	6463
Biłgorajski	3988	3237	3132	3330	3616	3975	4436	4583	4450	4199	3860	3673
Chełmski	5928	5037	4990	5004	5196	5532	5948	6095	5956	5760	5590	5400
Hrubieszowski	5767	5601	5345	5298	5424	5392	5690	5754	5679	5504	5295	5293
Janowski	3609	3176	3367	3402	3462	3634	3786	3813	3665	3501	3360	3230
Krasnostawski	4832	4475	4548	4492	4590	4771	5106	5168	4962	4970	4860	4821
Kraśnicki	6917	6024	5958	6139	6303	6371	6771	6886	6745	6549	6202	6109
Lubartowski	6145	5432	5376	5365	5524	5860	6384	6597	6443	6078	5938	5791
Lubelski	6464	5778	5710	5734	5878	6135	6667	6795	6682	6550	6311	6139
Łęczyński	3074	2461	2271	2316	2471	2586	2802	2884	2820	2661	2488	2370
Łukowski	5519	4767	4493	4544	4855	5232	5777	5893	5757	5600	5413	5216
Opolski	4994	4403	4120	4136	4232	4461	4698	4867	4798	4705	4575	4295
Parczewski	2368	2044	1869	1926	2001	2093	2357	2435	2391	2366	2341	2182
Puławski	6051	5146	4953	4956	5206	5459	5964	6143	6117	5850	5575	5234
Radzyński	3814	3401	3386	3330	3425	3609	3728	3854	3883	3813	3684	3631
Rycki	3228	2836	2642	2561	2639	2751	3049	3221	3302	3112	3037	2951
Świdnicki	4847	4087	3848	3848	3920	4062	4301	4395	4468	4312	4067	3959
Tomaszowski	6095	4977	5175	5292	5640	5912	6260	6341	6225	5997	5680	5305
Włodawski	3873	3235	3194	3229	3324	3507	3712	3748	3633	3498	3369	3358
Zamojski	6949	5834	5593	5508	5827	6285	6822	7037	7031	6721	6454	6208
M. Biała Podlaska	3909	3616	3537	3525	3627	3675	3855	3947	3841	3707	3609	3590
M. Chełm	4288	3822	3840	3863	3957	4102	4333	4473	4358	4228	4174	4062
M. Lublin	17323	16162	15587	15397	16049	16102	17029	17345	17075	16639	16339	16043
M. Zamość	4971	4220	4116	4129	4206	4337	4649	4748	4765	4604	4595	4440
LUBUSKIE	63476	56044	54713	54738	56138	59134	64653	65177	63848	61079	58933	58077
Gorzowski	3270	2844	2696	2624	2841	3111	3451	3523	3429	3249	3039	2908
Krośnieński	4822	4166	4180	4166	4206	4363	4721	4791	4699	4512	4425	4334
Międzyrzeczki	4990	4359	4516	4448	4472	4587	4922	4967	4817	4739	4534	4378
Nowosolski	7984	6732	6471	6491	6575	6958	7501	7633	7503	7205	6918	6755
Słubicki	2925	2478	2267	2298	2276	2356	2585	2650	2484	2291	2199	2134
Strzelecko-Drezdenecki	4696	4172	4083	4233	4355	4637	5054	5201	5052	4763	4507	4598
Sulęciński	1843	1598	1592	1570	1636	1735	1958	2009	1973	1845	1764	1760
Świebodziński	2256	1969	1984	2032	2162	2359	2573	2709	2766	2655	2589	2577
Zielonogórski	4800	4471	4394	4310	4399	4583	5150	5180	4997	4923	4893	4791
Żagański	6580	5979	5539	5439	5537	6023	6586	6302	6234	5893	5661	5703
Żarski	6530	5684	5625	5632	5740	5959	6349	6331	6296	5927	5836	5744
Wschowski	2348	2043	2115	2096	2168	2252	2460	2416	2356	2264	2143	2064
M. Gorzów Wielkopolski	5309	4678	4606	4776	5066	5332	6003	6182	6063	5661	5308	5208
M. Zielona Góra	5123	4871	4645	4623	4705	4879	5340	5283	5179	5152	5117	5123

TABL. 32. BEZROBOTNI WEDŁUG WOJEWÓDZTW ORAZ POWIATÓW (cd.)

Stan w końcu miesiąca

UNEMPLOYED PERSONS BY VOIVODSHIPS AND POWIATS (cont.)

As of the end of a month

WOJEWÓDZTWA VOIVODSHIPS POWIATY POWIATS	2011						2012					
	03	06	09	10	11	12	01	02	03	04	05	06
	w osobach in persons											
ŁÓDZKIE	145763	132742	131319	131197	134244	138652	148511	152833	152796	148858	146135	143238
Bełchatowski	6611	5877	6113	6115	6387	6740	7270	7423	7409	7325	7163	7024
Kutnowski	7962	7131	7053	6863	7050	7302	7942	8176	8145	7911	7815	7599
Łaski	3777	3469	3495	3466	3492	3568	3728	3761	3741	3622	3500	3406
Łęczycki	3285	3014	2923	2900	2985	3098	3346	3401	3319	3191	3170	3074
Łowicki	3750	3431	3018	2909	2905	3048	3323	3426	3481	3493	3490	3423
Łódzki wschodni	3328	3010	3018	2948	2978	3027	3488	3635	3662	3580	3473	3381
Opoczyński	5569	4873	4610	4837	4828	5025	5366	5520	5622	5527	5461	5265
Pabianicki	7983	7217	7128	7439	7402	7587	8140	8346	8193	8100	7842	7724
Pajęczański	3016	2460	2259	2301	2461	2611	2891	2992	2996	2841	2748	2631
Piotrkowski	4438	3782	3811	3873	4036	4079	4362	4438	4409	4285	4151	4037
Poddębicki	2479	2235	2282	2313	2364	2484	2622	2716	2742	2587	2516	2406
Radomszczański	7504	6552	6408	6533	6767	6980	7501	7626	7538	7186	7111	6982
Rawski	1888	1579	1633	1647	1671	1800	1933	1983	1979	1914	1910	1853
Sieradzki	7333	6452	6427	6279	6385	6934	7338	7471	7366	7047	6777	6581
Skierniewicki	1317	1183	1157	1137	1194	1252	1408	1444	1428	1355	1288	1249
Tomaszowski	8780	7629	7516	7383	7652	8109	8722	9024	8817	8233	7956	7827
Wieluński	4098	3470	3498	3487	3604	3763	4120	4302	4353	4192	4070	4005
Wieruszowski	2382	2199	2243	2104	2117	2115	2219	2288	2214	2102	2040	1963
Zduńskowolski	4060	3489	3398	3477	3594	3790	4151	4289	4316	4074	3948	3874
Zgierski	10684	9919	9856	9853	10192	10408	11300	11635	11643	11252	11155	10882
Brzeziński	1883	1681	1692	1654	1702	1793	1910	1969	1939	1851	1795	1765
M. Łódź	37020	35995	35826	35773	36491	37029	38807	40166	40701	40475	40121	39722
M. Piotrków Trybunalski	4414	4037	3965	4005	4056	4079	4326	4434	4436	4432	4413	4388
M. Skierniewice	2202	2058	1990	1901	1931	2031	2298	2368	2347	2283	2222	2177
MAŁOPOLSKIE	154439	136092	135241	135993	139623	145094	155724	159263	158163	153457	148329	145215
Bocheński	3847	3470	3470	3553	3604	3766	4045	4190	4224	4179	4132	4020
Brzeski	4495	3944	3933	3953	4052	4186	4467	4592	4609	4342	4163	4088
Chrzanowski	6549	5555	5393	5469	5546	5664	6294	6519	6572	6369	6091	5940
Dąbrowski	4982	4613	4413	4425	4594	4859	5132	5188	5070	4901	4809	4652
Gorlicki	7001	5906	5674	5666	5702	5870	6450	6554	6465	6101	5812	5595
Krakowski	10816	9629	9024	8802	9018	9204	9786	9959	9866	9687	9314	8876
Limanowski	10091	9022	9271	9246	9458	10135	10545	10670	10477	10039	9641	9593
Miechowski	2430	2153	2305	2276	2295	2378	2529	2585	2500	2384	2343	2319
Myślenicki	6494	5895	5865	5851	5845	6051	6516	6590	6580	6428	6258	6150
Nowosądecki	13454	11309	11418	11464	12033	12726	13593	13833	13660	13106	12499	12160
Nowotarski	8440	7101	7072	7311	7535	7847	8485	8698	8784	8558	8094	7892
Olkuski	7184	6537	6544	6653	6877	7070	7577	7654	7547	7454	7302	7184
Oświęcimski	7251	6190	6113	6315	6430	6673	7145	7294	7201	6970	6707	6486
Proszowicki	2269	1977	2017	2005	2076	2140	2294	2305	2271	2225	2206	2217
Suski	3657	2867	2892	3016	3179	3321	3710	3788	3664	3509	3432	3288
Tarnowski	9567	8192	8476	8541	8837	9423	10212	10314	9841	9329	8908	8781
Tatrzński	3038	3041	3124	3179	3263	3175	3191	3246	3350	3459	3459	3431
Wadowicki	7616	6503	6456	6491	6772	7148	7814	7943	7832	7390	7123	6909
Wielicki	4421	3916	3937	3955	4052	4239	4535	4683	4685	4496	4327	4231
M. Kraków	20513	18962	18368	18478	18901	19400	20784	21765	22260	22078	21556	21399
M. Nowy Sącz	4773	4323	4374	4219	4361	4485	4879	4977	4938	4818	4688	4641
M. Tarnów	5551	4987	5102	5125	5193	5334	5741	5916	5767	5635	5465	5363

TABL. 32. BEZROBOTNI WEDŁUG WOJEWÓDZTW ORAZ POWIATÓW (cd.)

Stan w końcu miesiąca

UNEMPLOYED PERSONS BY VOIVODSHIPS AND POWIATS (cont.)

As of the end of amonth

WOJEWÓDZTWA VOIVODSHIPS POWIATY POWIATS	2011						2012					
	03	06	09	10	11	12	01	02	03	04	05	06
	w osobach in persons											
MAZOWIECKIE	261159	239555	236666	235872	240016	246739	261756	267096	265762	260866	257146	251492
Białobrzegi	2200	1873	1894	1980	2055	2142	2299	2320	2263	2222	2128	2056
Ciechanowski	6091	5598	5490	5399	5529	5785	6209	6313	6176	6027	5953	5777
Garwoliński	5385	4709	4784	4842	4832	5077	5480	5676	5842	5586	5480	5356
Gostyniński	4272	3541	3456	3442	3635	3808	4161	4347	4388	4199	4034	3892
Grodziski	2279	2110	2113	2128	2151	2202	2400	2443	2475	2431	2346	2325
Grójecki	3675	3352	3275	3276	3404	3430	3614	3674	3700	3600	3563	3400
Kozienicki	5013	4432	4361	4391	4478	4767	4964	5112	5106	4883	4595	4412
Legionowski	4019	3745	3794	3682	3769	3862	4178	4327	4391	4309	4172	4046
Lipski	2785	2383	2329	2386	2474	2580	2767	2808	2753	2642	2495	2423
Łosicki	2014	1697	1723	1734	1826	1864	1998	2034	1999	1882	1769	1742
Makowski	4661	4452	4463	4581	4649	4662	4792	4668	4508	4518	4617	4521
Miński	5119	4409	4287	4201	4308	4479	4821	5013	5129	4994	4931	4911
Mławski	4680	4094	4049	3954	3906	3966	4405	4613	4683	4597	4571	4562
Nowodworski	3835	3723	3663	3664	3745	3713	3969	4103	4130	4009	3947	3865
Ostrołęcki	6163	5587	5433	5459	5634	5790	6031	6172	6144	5999	5745	5619
Ostrowski	5365	5192	4949	4946	4913	4948	5212	5262	5287	5325	5220	5039
Otwocki	4081	3577	3561	3578	3666	3778	4167	4343	4447	4268	4197	4086
Piaseczyński	5609	5097	4852	4800	4909	4968	5325	5534	5511	5458	5462	5335
Płocki	8451	7496	7117	7122	7326	7506	8043	8299	8105	7783	7421	7142
Płoński	6131	5713	5639	5693	5659	5808	6152	6298	6212	6125	6062	6010
Pruszkowski	4404	4060	4089	4144	4222	4275	4624	4759	4743	4667	4647	4587
Przasnyski	3455	3204	3178	3149	3218	3398	3586	3628	3580	3359	3311	3232
Przysuski	5794	5423	5254	5176	5237	5408	5589	5665	5442	5365	5295	5235
Pułtowski	4173	4228	4278	4239	4360	4435	4617	4649	4535	4452	4592	4470
Radomski	17409	15706	15569	15459	15706	16227	17061	17196	16943	16544	16417	15897
Siedlecki	3491	2948	2898	2941	3038	3111	3343	3441	3403	3270	3122	3050
Sierpecki	4292	4103	4186	4142	4263	4353	4609	4733	4614	4559	4413	4271
Sochaczewski	3820	3667	3587	3508	3616	3684	4057	4174	4108	3977	3923	3813
Sokołowski	2414	2110	2208	2242	2394	2518	2671	2705	2609	2457	2334	2280
Szydłowiecki	6029	5285	5436	5485	5638	5846	6037	6132	5995	5751	5581	5446
Warszawski zachodni	2963	2718	2834	2877	2983	3113	3294	3324	3350	3291	3336	3145
Węgrowski	4018	3863	3661	3646	3618	3653	3789	3852	3799	3745	3795	3777
Wołomiński	10117	8992	9065	9085	9293	9539	10260	10639	10656	10649	10677	10600
Wyszkowski	4963	4342	4292	4276	4298	4350	4569	4568	4509	4492	4555	4460
Zwoleński	3372	2824	2748	2841	3008	3098	3336	3418	3452	3295	3101	3042
Żuromiński	3832	3591	3656	3676	3760	3909	4117	4097	4041	3995	3871	3795
Żyrardowski	3950	3821	3616	3570	3552	3626	3967	4015	3978	3915	3854	3835
M. Ostrołęka	4346	3891	3885	3875	3898	3967	4094	4262	4219	4186	4003	3907
M. Płock	8837	8005	7664	7545	7599	7698	8461	8774	8775	8415	8313	7907
M. Radom	21972	19998	19303	19053	19298	20020	21056	21271	20926	20761	20777	19991
M. Siedlce	3947	3412	3558	3543	3662	3763	3990	4049	4052	3994	3844	3772
M. St. Warszawa	41733	40584	40469	40142	40487	41613	43642	44386	44784	44870	44677	44461
OPOLSKIE	52438	45079	45215	45209	45976	48029	51923	53567	52360	50611	49305	48006
Brzeski	6607	5919	6039	5847	5855	6282	6823	7179	6943	6680	6551	6213
Głubczycki	3153	2777	2696	2726	2818	3050	3284	3386	3298	3200	3157	3087
Kędzierzyńsko-Kozielski	5030	4262	4242	4205	4371	4484	4947	5125	5042	4884	4839	4683

TABL. 32. BEZROBOTNI WEDŁUG WOJEWÓDZTW ORAZ POWIATÓW (cd.)

Stan w końcu miesiąca

UNEMPLOYED PERSONS BY VOIVODSHIPS AND POWIATS (cont.)

As of the end of a month

WOJEWÓDZTWA VOIVODSHIPS POWIATY POWIATS	2011						2012					
	03	06	09	10	11	12	01	02	03	04	05	06
	w osobach in persons											
Kluczborski	3644	3147	2955	2970	3037	3283	3502	3575	3457	3272	3115	3022
Krapkowicki	2753	2239	2292	2311	2391	2531	2740	2777	2609	2533	2498	2427
Namysławski	2839	2548	2483	2538	2550	2608	2739	2782	2752	2615	2565	2504
Nyski	9671	7968	8042	8082	8265	8599	9330	9672	9434	9183	8765	8568
Oleski	2227	2038	2150	2219	2325	2438	2649	2623	2582	2473	2411	2317
Opolski	5418	4595	4670	4698	4654	4715	5107	5319	5223	5107	4959	4874
Prudnicki	3493	3175	3279	3247	3320	3368	3568	3637	3647	3433	3354	3329
Strzelecki	2732	2186	2176	2111	2142	2349	2560	2631	2573	2424	2323	2292
M. Opole	4871	4225	4191	4255	4248	4322	4674	4861	4800	4807	4768	4690
PODKARPACKIE	151759	135667	136404	137470	141094	146208	154264	156374	153156	146789	141996	139738
Bieszczadzki	2156	1855	1875	1899	2022	2119	2220	2240	2211	2084	1974	1938
Brzozowski	6924	6187	6222	6243	6608	6918	7279	7424	7286	6993	6689	6597
Dębicki	7616	6848	6769	6936	7227	7534	8041	8146	7948	7546	7333	7301
Jarosławski	10200	9376	9345	9356	9499	9684	10162	10263	10087	9745	9540	9459
Jasielski	10078	8973	9085	9247	9435	9780	10244	10411	10317	9955	9587	9328
Kolbuszowski	4240	3713	3739	3835	3981	4114	4318	4380	4340	4163	3989	3870
Krośniński	7097	6178	6192	6223	6409	6614	6954	7094	7067	6914	6649	6478
Leżajski	5557	5052	4946	4961	5139	5428	5617	5701	5666	5488	5281	5116
Lubaczowski	4741	3986	4162	4226	4285	4515	4860	4924	4702	4353	4127	4028
Łańcucki	5674	5049	4995	5078	5200	5442	5778	5860	5738	5478	5325	5290
Mielecki	8853	8263	8766	8827	9085	9378	9584	9537	9134	8601	8349	8213
Niżański	6071	5432	5465	5541	5623	5828	6110	6037	5833	5555	5308	5202
Przemyski	6063	5270	5271	5304	5482	5584	5994	6052	5898	5620	5477	5541
Przeworski	6905	6221	6158	6303	6394	6500	6929	6989	6781	6464	6347	6161
Ropczycko-Sędziszowski . .	5652	5122	5271	5242	5401	5482	5823	5910	5775	5649	5640	5621
Rzeszowski	8890	7886	8003	8026	8284	8671	9343	9540	9364	9039	8677	8518
Sanocki	5524	4838	4788	4833	4903	5093	5414	5478	5348	5108	4918	4736
Stalowowolski	7269	6571	6381	6381	6435	6591	6953	7006	6781	6520	6366	6275
Strzyżowski	5956	5420	5557	5627	5736	6024	6302	6341	6065	5744	5487	5389
Tarnobrzegi	3493	2908	2902	2964	3073	3271	3540	3691	3626	3399	3323	3266
Leski	2789	2252	2361	2462	2666	2763	2841	2812	2794	2601	2398	2335
M. Krosno	2507	2206	2184	2137	2151	2208	2412	2449	2397	2338	2308	2258
M. Przemyśl	5627	5252	5209	5186	5224	5337	5513	5628	5618	5460	5320	5236
M. Rzeszów	8694	8039	8107	7966	8152	8428	8885	9113	9104	8854	8576	8592
M. Tarnobrzeg	3183	2770	2651	2667	2680	2902	3148	3348	3276	3118	3008	2990
PODLASKIE	68501	61221	62073	62287	63890	65920	70267	70791	69087	66947	65259	64273
Augustowski	4190	3612	3815	3849	4015	4127	4368	4415	4344	4120	3963	3801
Białostocki	8476	7456	7480	7578	7755	8053	8595	8720	8507	8298	8050	7964
Bielski	2359	2033	1966	1986	2023	2104	2268	2300	2178	2090	2015	2099
Grajewski	4266	3744	4058	4000	4090	4210	4429	4400	4215	4027	3914	3927
Hajnowski	2190	1894	1875	1909	1974	2039	2207	2213	2111	2036	1963	1974
Kolneński	3283	3147	3144	3079	3083	3116	3289	3276	3187	3007	3035	2950
Łomżyński	2362	2103	2162	2192	2278	2417	2614	2616	2551	2449	2400	2320
Moniecki	1984	1892	1916	1899	1951	2006	2094	2086	2069	1972	2022	1981
Sejneński	1915	1799	1989	1989	2035	2084	2114	1938	1843	1752	1794	1829
Siemiatycki	1777	1603	1616	1560	1572	1630	1745	1814	1786	1709	1661	1610

TABL. 32. BEZROBOTNI WEDŁUG WOJEWÓDZTW ORAZ POWIATÓW (cd.)

Stan w końcu miesiąca

UNEMPLOYED PERSONS BY VOIVODSHIPS AND POWIATS (cont.)

As of the end of a month

WOJEWÓDZTWA VOIVODSHIPS POWIATY POWIATS	2011						2012					
	03	06	09	10	11	12	01	02	03	04	05	06
	w osobach in persons											
Sokółski	4857	4525	4617	4662	4704	4794	5106	5011	4926	4789	4712	4621
Suwalski	1493	1199	1219	1220	1313	1359	1498	1547	1493	1433	1362	1311
Wysokomazowiecki	2415	2233	2140	2213	2300	2330	2496	2529	2414	2320	2256	2174
Zambrowski	2647	2502	2502	2509	2589	2725	2983	3033	2968	2818	2836	2754
M. Białystok	16458	14813	14834	14850	15151	15526	16556	16907	16591	16474	15860	15738
M. Łomża	3907	3447	3531	3561	3697	3859	4112	4105	4138	4017	3872	3774
M. Suwałki	3922	3219	3209	3231	3360	3541	3793	3881	3766	3636	3544	3446
POMORSKIE	116231	100062	99523	100425	103185	106667	114521	117095	115377	110882	107447	104266
Bytowski	7221	6344	6261	6323	6493	6782	7157	7077	6852	6578	6419	6334
Chojnicki	7718	6780	6888	7109	7185	7554	7971	7976	7817	7446	7427	7170
Człuchowski	5387	4827	4640	4647	4696	4863	5105	5040	4939	4663	4568	4422
Gdański	2899	2458	2388	2396	2427	2504	2748	2970	2984	2989	2938	2868
Kartuski	4952	4387	4435	4445	4508	4614	4781	4823	4725	4574	4349	4180
Kościerski	4388	3637	3683	3709	3879	4071	4270	4260	4160	3808	3669	3545
Kwidzyński	5368	4973	5037	4909	4993	5371	5879	6145	6269	6007	5743	5729
Lęborski	4919	4087	3990	4102	4210	4295	4730	4835	4717	4534	4326	4144
Malborski	5353	4673	4561	4563	4688	4746	5114	5258	5174	5172	4946	4748
Nowodworski	3730	3024	2943	3151	3270	3437	3637	3667	3615	3462	3259	3000
Pucki	3739	2830	2890	3084	3263	3435	3818	3924	3797	3551	3312	3027
Słupski	7740	6655	6780	6781	6947	7101	7570	7657	7416	7168	6963	6827
Starogardzki	9271	8120	8094	8146	8575	9010	9565	9598	9279	8580	8292	8129
Tczewski	6163	5097	4918	4889	5088	5264	5809	5997	5867	5513	5408	5164
Wejherowski	9440	7961	7923	7966	8259	8404	9109	9428	9283	8908	8659	8491
Sztumski	3506	3008	3115	3011	3117	3129	3390	3518	3498	3377	3226	3097
M. Gdańsk	12016	10434	10252	10455	10761	11067	12013	12738	12856	12679	12460	12074
M. Gdynia	6076	5205	5162	5248	5365	5592	6055	6295	6217	6070	5945	5917
M. Słupsk	5579	4895	4885	4832	4757	4692	4996	5052	5079	4983	4745	4599
M. Sopot	766	667	678	659	704	736	804	837	833	820	793	801
ŚLĄSKIE	201401	178346	176737	177465	181859	186187	201429	206254	204804	199673	193574	188615
Będziński	7901	6897	6745	6747	7044	7110	7682	7916	7906	7585	7387	7288
Bielski	5166	4722	4764	4898	5129	5252	5669	5834	5831	5720	5445	5321
Cieszyński	7596	6549	6542	6605	6886	7034	7572	7764	7774	7260	7094	6890
Częstochowski	8348	7454	7453	7557	7824	8113	8661	8908	8761	8585	8290	8164
Gliwicki	3714	3381	3285	3282	3349	3401	3674	3669	3669	3614	3491	3376
Kłobucki	4620	3827	3800	3864	4065	4268	4680	4789	4750	4572	4456	4458
Lubliniecki	3747	3203	3272	3315	3357	3478	3679	3820	3792	3710	3637	3516
Mikołowski	2976	2716	2709	2663	2781	2780	3016	3088	3114	3025	2904	2901
Myszkowski	5076	4830	4494	4474	4518	4760	5193	5267	5137	5039	4914	4828
Pszczynski	3166	2638	2693	2687	2792	2997	3267	3329	3362	3206	3023	2833
Raciborski	3284	2693	2564	2578	2702	2794	3154	3250	3209	3043	2912	2814
Rybnicki	2118	1870	1887	1895	1986	2053	2266	2201	2085	2036	2013	1917
Tarnogórski	6050	5281	5135	5084	5196	5351	5813	5872	5873	5774	5666	5470
Bieruńsko-lędziński	1530	1339	1192	1214	1281	1306	1460	1514	1481	1378	1271	1280
Wodzisławski	5561	5044	4999	5086	5237	5376	5877	5939	5706	5424	5172	4986
Zawierciański	7969	7173	7116	7038	7152	7328	7864	8099	7808	7623	7527	7551
Żywiecki	7616	6935	7024	7112	7253	7430	7979	8174	8467	8400	7868	7608
M. Bielsko-Biała	6276	5640	5672	5766	5817	6011	6390	6560	6669	6481	6233	6130
M. Bytom	10914	10464	10190	10196	10352	10707	11328	11461	11431	11368	11030	10367

TABL. 32. BEZROBOTNI WEDŁUG WOJEWÓDZTW ORAZ POWIATÓW (cd.)

Stan w końcu miesiąca

UNEMPLOYED PERSONS BY VOIVODSHIPS AND POWIATS (cont.)

As of the end of a month

WOJEWÓDZTWA VOIVODSHIPS POWIATY POWIATS	2011						2012					
	03	06	09	10	11	12	01	02	03	04	05	06
	w osobach in persons											
M. Chorzów	5332	4466	4332	4297	4345	4459	4882	5048	5145	5089	4922	4813
M. Częstochowa	14541	12951	13052	13207	13564	13909	14764	15166	14878	14763	14487	14296
M. Dąbrowa Górnicza	6505	5792	5869	5941	6158	6299	6788	6902	6843	6548	6339	6266
M. Gliwice	7184	6429	6349	6296	6345	6407	7101	7203	7154	7108	6828	6593
M. Jastrzębie-Zdrój	4125	3550	3482	3566	3598	3726	3979	4098	3924	3791	3639	3467
M. Jaworzno	3579	2989	2863	2775	2891	3001	3449	3548	3524	3419	3328	3189
M. Katowice	9122	8411	8356	8542	8744	8786	9402	9981	10286	9990	10003	9853
M. Mysłowice	2964	2430	2463	2439	2498	2449	2815	2852	2896	2882	2711	2552
M. Piekary Śląskie	2878	2625	2733	2756	2720	2676	2866	2867	2886	2849	2866	2872
M. Ruda Śląska	4316	3772	3769	3709	3791	3828	4224	4407	4348	4250	4127	3903
M. Rybnik	4704	4030	4144	4149	4289	4409	4898	4880	4740	4520	4302	4149
M. Siemianowice Śląskie	3013	2623	2747	2832	2904	3022	3232	3247	3181	3064	3010	2896
M. Sosnowiec	12325	10665	9984	9935	10169	10299	10916	11582	11446	11311	10995	10627
M. Świętochłowice	2513	1900	2192	2290	2308	2262	2499	2607	2538	2430	2433	2399
M. Tychy	4117	3542	3339	3388	3447	3558	4052	4074	3993	3944	3769	3732
M. Zabrze	8268	7543	7640	7441	7519	7751	8281	8312	8277	8076	7822	7670
M. Żory	2287	1972	1887	1841	1848	1797	2057	2026	1920	1796	1660	1640
ŚWIĘTOKRZYSKIE	89483	79617	78345	77614	79702	83217	88237	90057	88245	84515	82384	80425
Buski	3484	2851	2736	2716	2879	3129	3404	3534	3421	3115	2885	2802
Jędrzejowski	5547	5031	4797	4705	4769	4939	5126	5296	5312	5092	4988	4889
Kazimierski	2002	1923	2030	2057	2091	2109	2154	2138	2112	2022	1989	1984
Kielecki	14102	12787	12599	12383	12613	13214	14155	14374	14138	13454	13021	12665
Konecki	7948	6960	6892	6888	7106	7380	7707	7809	7763	7376	7213	6865
Opatowski	5617	5292	5158	5057	5177	5297	5448	5582	5255	5179	5179	4979
Ostrowiecki	9473	8333	8198	8055	8402	8859	9395	9662	9388	9054	8803	8678
Pińczowski	1810	1554	1541	1509	1552	1665	1754	1790	1694	1642	1633	1546
Sandomierski	4613	4233	4365	4399	4545	4704	5000	5169	4913	4670	4482	4375
Skarżyski	7861	7126	7015	6924	7184	7400	7764	7802	7714	7447	7361	7320
Starachowicki	6939	5940	5853	5922	6138	6751	7302	7426	7237	6995	6916	6712
Staszowski	4540	3796	3689	3685	3763	4036	4335	4479	4281	3932	3704	3584
Włoszczowski	3241	2938	2864	2829	2856	2930	3233	3179	3119	2986	2981	2922
M. Kielce	12306	10853	10608	10485	10627	10804	11460	11817	11898	11551	11229	11104
WARMIŃSKO- -MAZURSKIE	116390	97949	98272	99768	103206	107333	114528	116017	114501	109938	105207	102009
Bartoszycki	6999	6173	6223	6344	6532	6697	7013	6918	6822	6511	6294	6131
Braniewski	4668	4163	4117	4149	4252	4360	4551	4693	4631	4376	4218	4029
Działdowski	6163	5453	5487	5528	5548	5767	6260	6309	6187	5972	5960	5740
Elbląski	5807	4879	5035	5093	5139	5292	5640	5727	5687	5508	5377	5229
Elcki	8455	7378	7226	7358	7568	7906	8381	8451	8410	8251	7973	7892
Giżycki	4024	2795	2712	2839	3071	3250	3583	3672	3517	3206	2872	2710
Iławski	4714	3877	3882	3831	4166	4472	4774	4968	4890	4651	4502	4468
Kętrzyński	6565	5552	5734	5822	6026	6292	6678	6871	6792	6332	5962	5723
Lidzbarski	4448	3921	3769	3738	3863	3854	4113	4194	4185	3935	3848	3627
Mragowski	4717	3064	3299	3690	3922	4097	4439	4491	4515	3916	3225	3013
Nidzicki	2545	2129	1941	1969	2053	2243	2481	2472	2460	2344	2179	2056
Nowomiejski	3412	3045	3153	3272	3368	3494	3733	3757	3657	3536	3317	3220
Olecki	3137	2734	2735	2735	2824	3027	3189	3184	3156	3084	2947	2902
Olsztyński	8591	6924	7003	7042	7406	7801	8456	8625	8385	8142	7641	7398
Ostródzki	8687	7389	7504	7604	7855	8212	8743	8722	8489	8303	8029	7787
Piski	6811	5777	5941	5982	6165	6323	6685	6569	6301	5995	5797	5704
Szczygieński	6870	5947	5786	5840	6073	6405	6771	6914	6896	6729	6445	6407
Gołdapski	2175	1900	2080	2026	2085	2180	2306	2355	2393	2281	2199	2137
Węgorzewski	2418	1928	1852	1940	2040	2176	2295	2373	2356	2157	2055	1877
M. Elbląg	8271	7296	7223	7288	7330	7245	7678	7784	7823	7830	7740	7549
M. Olsztyn	6913	5625	5570	5678	5920	6240	6759	6968	6949	6879	6627	6410
WIELKOPOLSKIE	147581	128304	125791	126424	129378	134954	145864	150589	148572	142704	138445	134672
Chodzieski	3185	3009	2926	2911	2957	3086	3286	3309	3296	3208	3107	2992
Czarnkowsko-Trzcianecki	5086	4236	4297	4330	4518	4783	5136	5311	5198	4833	4835	4603

TABL. 32. BEZROBOTNI WEDŁUG WOJEWÓDZTW ORAZ POWIATÓW (dok.)

Stan w końcu miesiąca

UNEMPLOYED PERSONS BY VOIVODSHIPS AND POWIATS (cont.)

As of the end of a month

WOJEWÓDZTWA VOIVODSHIPS POWIATY POWIATS	2011						2012					
	03	06	09	10	11	12	01	02	03	04	05	06
	w osobach						in persons					
Gnieźnieński	7348	6702	6454	6495	6616	6802	7448	7651	7731	7553	7421	7287
Gostyński	4265	3543	3454	3559	3686	3922	4181	4219	4149	3905	3681	3441
Grodziski	1930	1851	1929	1945	1942	1985	2123	2209	2255	2250	2241	2228
Jarociński	4123	3338	3145	3083	3144	3309	3737	3951	3961	3747	3687	3576
Kaliski	2779	2399	2362	2281	2299	2497	2660	2735	2628	2491	2353	2299
Kępiski	1803	1602	1576	1663	1658	1714	1861	1908	1900	1756	1634	1593
Kolski	5329	4765	4753	4924	5029	5200	5548	5630	5487	5248	5075	4946
Koniński	8727	7424	7187	7084	7439	7780	8158	8378	8112	7768	7448	7227
Kościański	2624	2154	2233	2223	2338	2415	2569	2639	2617	2477	2433	2352
Krotoszyński	3799	3283	3169	3128	3232	3382	3745	3884	3760	3558	3295	3154
Leszczyński	1960	1669	1653	1689	1680	1804	1914	1965	1921	1846	1769	1690
Międzychodzki	1208	923	802	938	895	1188	1392	1419	1408	1364	1342	1354
Nowotomyski	2110	1749	1703	1726	1835	1891	2170	2262	2232	2082	1979	1914
Obornicki	2490	2285	2129	2155	2211	2261	2480	2595	2581	2582	2579	2533
Ostrowski	7986	6156	6005	5992	6134	6536	7017	7237	7016	6614	6284	6035
Ostrzeszowski	2577	2134	2125	2127	2270	2482	2717	2809	2626	2402	2258	2125
Pilski	6600	5991	5854	5898	6166	6429	7107	7439	7393	7123	6919	6686
Pleszewski	3555	2922	2719	2689	2856	3113	3407	3475	3288	3028	2860	2844
Poznański	5521	4934	4907	5136	5135	5383	5933	6307	6525	6321	6329	6216
Rawicki	3152	2647	2647	2587	2613	2759	2892	2986	2915	2834	2719	2632
Słupecki	4063	3590	3636	3675	3785	3958	4237	4293	4139	3932	3869	3785
Szamotulski	4093	3551	3573	3548	3585	3611	3945	4180	4138	4067	3947	3896
Średzki	3405	3239	2954	2983	3015	3042	3250	3284	3276	3289	3331	3163
Śremski	2109	1802	1777	1786	1871	1927	2135	2225	2209	2128	2084	2039
Turecki	4666	3985	3795	3727	3823	4059	4514	4689	4561	4259	4085	3992
Wągrowiecki	4903	4407	4608	4621	4723	4888	5137	5260	5184	4997	4898	4827
Wolsztyński	1810	1363	1430	1386	1424	1566	1735	1757	1726	1684	1589	1538
Wrzesiński	4255	3823	3852	3835	3914	3999	4316	4422	4334	4215	4089	3917
Złotowski	4878	4352	4310	4366	4438	4621	4906	4964	4864	4620	4429	4446
M. Kalisz	4386	3833	3722	3742	3614	3743	4017	4164	4015	3915	3769	3716
M. Konin	5556	4807	4631	4545	4697	4724	5004	5180	5102	4996	4870	4750
M. Leszno	2949	2480	2536	2552	2482	2515	2764	2832	2830	2726	2677	2646
M. Poznań	12351	11356	10938	11095	11354	11580	12423	13021	13195	12886	12560	12230
ZACHODNIOPOMORSKIE	120034	103304	100773	101779	104994	108904	116398	118907	116797	112300	107782	103106
Białogardzki	5467	4730	4397	4368	4550	4779	5065	5158	5094	5036	4883	4607
Choszczeński	4454	3956	3891	3977	3999	4072	4367	4379	4267	4102	4001	3953
Drawski	5686	5156	4862	4855	5050	5451	5641	5697	5303	5140	5087	4884
Goleniowski	5923	5324	4894	4782	4755	4896	5305	5498	5449	5317	5094	4747
Gryficki	5697	4203	4266	4636	5012	5290	5717	5824	5619	5005	4616	4215
Gryfiński	6224	5327	5142	5125	5315	5375	5615	5740	5652	5387	5208	5113
Kamieński	4467	3287	3414	3723	3870	3951	4270	4357	4120	3778	3439	3006
Kołobrzeski	4181	2940	3010	3137	3411	3507	4022	4241	4173	3863	3349	2906
Koszaliński	6113	4971	4754	4903	5145	5483	5956	6133	5918	5574	5234	4954
Mysliborski	4064	3746	3648	3589	3591	3662	4028	4121	4180	4058	3937	3866
Policki	4347	4120	3922	3871	3974	4022	4260	4322	4324	4242	4167	4082
Pyrzycki	4002	3470	3552	3598	3521	3617	3876	3803	3705	3439	3219	3196
Sławieński	4467	3763	3854	3903	4212	4575	4881	5034	5028	4849	4681	4435
Stargardzki	8542	7431	7233	7177	7392	7605	8050	8216	7906	7601	7399	7102
Szczecinecki	7822	6924	6808	6835	7037	7461	7777	7762	7535	7318	7108	6832
Świdwiński	4480	3775	3684	3763	3958	4296	4510	4468	4400	4108	3900	3661
Walecki	3991	3499	3288	3256	3347	3448	3673	3748	3771	3574	3450	3262
Łobeski	3634	3185	3154	3108	3216	3489	3751	3796	3752	3625	3450	3261
M. Koszalin	6136	5446	5129	5337	5469	5510	5925	6248	6325	6215	6030	5849
M. Szczecin	18644	16838	16648	16548	16739	16942	18091	18683	18719	18618	18218	17982
M. Świnoujście	1693	1213	1223	1288	1431	1473	1618	1679	1557	1451	1312	1193

TABL. 33. WYBRANE DANE O BEZROBOTNYCH WEDŁUG REGIONÓW, WOJEWÓDZTW, PODREGIONÓW ORAZ POWIATÓW

Stan w końcu czerwca 2012 r.

SELECTED DATA ON UNEMPLOYED PERSONS BY REGIONS, VOIVODSHIPS, SUBREGIONS AND POWIATS

As of the end of June 2012

REGIONY <i>REGIONS</i> WOJEWÓDZTWA <i>VOIVODSHIPS</i> PODREGIONY <i>SUBREGIONS</i> POWIATY <i>POWIATS</i>	Ogółem <i>Total</i>	Z ogółem <i>Of total</i>					
		kobiety <i>women</i>	nie- posiadający prawa do zasiłku <i>unemployed persons not entitled to a benefit</i>	dotychczas niepracujący <i>previously not employed</i>	zwolnieni z przyczyn dotyczących zakładów pracy <i>terminated for company reasons</i>	zamieszkali na wsi <i>in rural areas</i>	
						ogółem <i>total</i>	w tym <i>of which</i>
							nie- posiadający prawa do zasiłku <i>persons not entitled to a benefit</i>
w osobach <i>in persons</i>							
POLSKA <i>POLAND</i>	1964445	1033622	1635793	369056	67272	844240	711342
REGION CENTRALNY . . .	394730	194497	329071	72313	18055	155258	131654
ŁÓDZKIE	143238	72150	118931	20415	7369	46428	39319
<i>Podregion łódzki</i>	23752	11286	19207	2917	972	7135	5766
łódzki wschodni	3381	1580	2484	468	115	1990	1496
pabianicki	7724	3734	6185	747	409	1820	1441
zgierski	10882	5147	9003	1441	368	2461	2078
brzeziński	1765	825	1535	261	80	864	751
<i>Podregion m. Łódź</i>	39722	19326	32636	3861	3736	x	x
m. Łódź	39722	19326	32636	3861	3736	x	x
<i>Podregion piotrkowski</i>	35523	18784	29318	5381	1467	16032	13341
bełchatowski	7024	4176	5779	1095	372	2556	2134
opoczyński	5265	2895	4187	751	291	3452	2793
piotrkowski	4037	2085	3390	676	160	3538	2960
radomszczański	6982	3749	5907	1274	92	3376	2905
tomaszowski	7827	3643	6416	1083	389	3110	2549
m. Piotrków Trybunalski . . .	4388	2236	3639	502	163	x	x
<i>Podregion sieradzki</i>	24866	12577	21173	4461	835	14109	12197
łaski	3406	1623	2962	494	214	2132	1887
pajęczański	2631	1462	2202	484	0	1953	1638
poddębicki	2406	1041	2101	479	17	1791	1596
sieradzki	6581	3305	5731	1475	190	3089	2781
wieluński	4005	2044	3277	727	153	2562	2122
wieruszowski	1963	1125	1640	360	136	1484	1249
zduńskowolski	3874	1977	3260	442	125	1098	924
<i>Podregion skierniewicki</i>	19375	10177	16597	3795	359	9152	8015
kutnowski	7599	4392	6650	1604	136	3235	2922
łęczycki	3074	1541	2787	836	11	1966	1793
łowicki	3423	1568	2869	523	3	1829	1528
rawski	1853	898	1511	318	18	873	744
skierniewicki	1249	645	1028	249	55	1249	1028
m. Skierniewice	2177	1133	1752	265	136	x	x
MAZOWIECKIE	251492	122347	210140	51898	10686	108830	92335
<i>Podregion ciechanowsko-płocki</i>	43356	22350	36478	8643	786	23269	19637
ciechanowski	5777	2793	4978	914	187	2614	2300
gostyniński	3892	1914	3329	825	161	2331	2036
mławski	4562	2292	3694	852	26	2484	2062
płocki	7142	3890	5774	1562	121	6510	5267
płoński	6010	2993	5212	1292	159	3889	3437
sierpecki	4271	2318	3536	1036	74	2760	2322
żuromiński	3795	1844	3090	923	12	2681	2213
m. Płock	7907	4306	6865	1239	46	x	x
<i>Podregion ostrołęcko-siedlecki</i>	45869	22878	40025	12629	975	26860	23688
łosicki	1742	848	1562	752	16	1277	1149
makowski	4521	2150	3943	1645	10	3161	2795
ostrołęcki	5619	2903	5115	1605	17	5360	4884

TABL. 33. WYBRANE DANE O BEZROBOTNYCH WEDŁUG REGIONÓW, WOJEWÓDZTW, PODREGIONÓW ORAZ POWIATÓW (cd.)

Stan w końcu czerwca 2012 r.

SELECTED DATA ON UNEMPLOYED PERSONS BY REGIONS, VOIVODSHIPS, SUBREGIONS AND POWIATS (cont.)

As of the end of June 2012

REGIONY WOJEWÓDZTWA PODREGIONY POWIATY	REGIONY VOIVODSHIPS SUBREGIONS POWIATS	Ogółem Total	Z ogółem Of total					zamieszkali na wsi in rural areas	
			kobiety women	nie- posiadający prawa do zasiłku unemployed persons not entitled to a benefit	dotychczas niepracujący previously not employed	zwolnieni z przyczyn dotyczących zakładów pracy terminated for company reasons	ogółem total	w tym of which	
								nie- posiadający prawa do zasiłku persons not entitled to a benefit	
									w osobach in persons
ostrowski		5039	2632	4504	1443	17	3022	2694	
przasnyski		3232	1682	2918	1122	242	1997	1839	
pułtuski		4470	2099	3666	1170	1	2483	2044	
siedlecki		3050	1563	2623	723	206	2956	2542	
sokołowski		2280	1114	2030	564	17	1261	1127	
węgrowski		3777	1793	3259	887	117	2526	2208	
wyszkowski		4460	2072	3786	1365	12	2817	2406	
m. Ostrołęka		3907	2143	3390	726	12	x	x	
m. Siedlce		3772	1879	3229	627	308	x	x	
Podregion radomski		58502	27806	48737	14363	2708	30587	25882	
białobrzeski		2056	980	1864	520	45	1472	1342	
kozienicki		4412	2194	3898	1042	56	3221	2855	
lipski		2423	1069	2223	759	3	2074	1906	
przysuski		5235	2428	4257	1598	130	4626	3802	
radomski		15897	7469	12999	4076	797	12726	10487	
sztydlowiecki		5446	2614	4408	1041	192	4107	3338	
zwoleński		3042	1397	2745	1015	108	2361	2152	
m. Radom		19991	9655	16343	4312	1377	x	x	
Podregion m.st. Warszawa		44461	21605	36457	5219	3307	x	x	
m. st. Warszawa		44461	21605	36457	5219	3307	x	x	
Podregion warszawski-wschodni		32864	14867	27023	6298	2002	15456	12753	
garwoliński		5356	2165	4539	1320	457	3694	3147	
legionowski		4046	1921	3299	743	254	1793	1463	
miński		4911	2366	4025	816	232	2705	2201	
nowodworski		3865	1778	3260	754	109	1781	1525	
otwocki		4086	1881	3186	628	350	1428	1084	
wołomiński		10600	4756	8714	2037	600	4055	3333	
Podregion warszawski-zachodni		26440	12841	21420	4746	908	12658	10375	
grodziski		2325	1191	1724	286	197	1029	752	
grójecki		3400	1754	2862	929	2	1992	1724	
piaseczyński		5335	2518	4320	858	145	2746	2255	
pruszkowski		4587	2248	3580	615	67	1564	1218	
sochaczewski		3813	1816	3171	1083	13	1980	1677	
warszawski zachodni		3145	1482	2503	430	319	1922	1526	
żyrardowski		3835	1832	3260	545	165	1425	1223	
REGION POŁUDNIOWY		333830	182353	281182	61929	11767	118811	99690	
MAŁOPOLSKIE		145215	77536	122214	29665	4992	78293	66279	
Podregion krakowski		27813	14297	23615	5928	947	20775	17619	
bocheński		4020	2346	3418	748	270	2710	2287	
krakowski		8876	4378	7449	1657	398	6846	5700	
miechowski		2319	1199	2131	975	71	1726	1610	
myślenicki		6150	3021	5139	1213	12	4607	3879	
proszowicki		2217	1091	2049	803	26	1723	1593	
wielicki		4231	2262	3429	532	170	3163	2550	
Podregion m. Kraków		21399	10691	17362	3319	685	x	x	
m. Kraków		21399	10691	17362	3319	685	x	x	

TABL. 33. WYBRANE DANE O BEZROBOTNYCH WEDŁUG REGIONÓW, WOJEWÓDZTW, PODREGIONÓW ORAZ POWIATÓW (cd.)

Stan w końcu czerwca 2012 r.

SELECTED DATA ON UNEMPLOYED PERSONS BY REGIONS, VOIVODSHIPS, SUBREGIONS AND POWIATS (cont.)

As of the end of June 2012

REGIONY <i>REGIONS</i> WOJEWÓDZTWA <i>VOIVODSHIPS</i> PODREGIONY <i>SUBREGIONS</i> POWIATY <i>POWIATS</i>	Ogółem <i>Total</i>	Z ogółem <i>Of total</i>					
		kobiety <i>women</i>	nie- posiadający prawa do zasiłku <i>unemployed persons not entitled to a benefit</i>	dotychczas niepracujący <i>previously not employed</i>	zwolnieni z przyczyn dotyczących zakładów pracy <i>terminated for company reasons</i>	zamieszkali na wsi <i>in rural areas</i>	
						ogółem <i>total</i>	w tym <i>of which</i>
							nie- posiadający prawa do zasiłku <i>persons not entitled to a benefit</i>
w osobach <i>in persons</i>							
Podregion nowosądecki	43312	23151	36556	9425	1585	28094	23699
gorlicki	5595	3290	4741	1309	395	3605	3103
limanowski	9593	5368	7622	1969	429	7859	6279
nowosądecki	12160	6827	10416	2604	321	9831	8456
nowotarski	7892	3844	6760	1881	78	4928	4183
tatrzański	3431	1449	3082	802	139	1871	1678
m. Nowy Sącz	4641	2373	3935	860	223	x	x
Podregion oświęcimski	29807	16616	24869	5558	1224	15071	12484
chrzanowski	5940	3301	4967	937	281	2016	1687
olkuski	7184	3867	6291	1790	123	3357	2966
oświęcimski	6486	3848	5340	745	391	2660	2141
suski	3288	1742	2696	807	102	2380	1944
wadowicki	6909	3858	5575	1279	327	4658	3746
Podregion tarnowski	22884	12781	19812	5435	551	14353	12477
brzeski	4088	2353	3549	972	122	3122	2712
dąbrowski	4652	2433	4006	1227	193	3469	3029
tarnowski	8781	4922	7638	2380	128	7762	6736
m. Tarnów	5363	3073	4619	856	108	x	x
ŚLĄSKIE	188615	104817	158968	32264	6775	40518	33411
Podregion bielski	25949	13786	21025	2670	666	13469	10872
bielski	5321	2851	4161	449	154	3826	2951
cieszyński	6890	3579	5657	796	101	3554	2902
żywiecki	7608	4085	6288	1063	210	6089	5019
m. Bielsko-Biała	6130	3271	4919	362	201	x	x
Podregion bytomski	22225	12548	19539	3907	589	3668	3178
lubliniecki	3516	1891	3005	455	142	2177	1876
tarnogórski	5470	3068	4803	998	153	1491	1302
m. Bytom	10367	5923	9221	1921	269	x	x
m. Piekary Śląskie	2872	1666	2510	533	25	x	x
Podregion częstochowski	31746	15834	26272	5368	1566	12240	9949
częstochowski	8164	4005	6821	1544	223	6919	5806
kłobucki	4458	2308	3555	741	358	3389	2682
myszkowski	4828	2469	3681	694	606	1932	1461
m. Częstochowa	14296	7052	12215	2389	379	x	x
Podregion gliwicki	17639	10209	15373	3702	507	1318	1146
gliwicki	3376	2067	2916	840	33	1318	1146
m. Gliwice	6593	3697	5677	1455	59	x	x
m. Zabrze	7670	4445	6780	1407	415	x	x
Podregion katowicki	26416	14834	22408	3880	1067	x	x
m. Chorzów	4813	2685	4241	688	92	x	x
m. Katowice	9853	5211	8385	1189	358	x	x
m. Mysłowice	2552	1586	2129	396	199	x	x
m. Ruda Śląska	3903	2368	3169	683	213	x	x
m. Siemianowice Śląskie	2896	1556	2390	453	193	x	x
m. Świętochłowice	2399	1428	2094	471	12	x	x
Podregion rybnicki	18973	12330	16287	3437	488	3388	2905
raciborski	2814	1715	2446	299	106	952	828
rybnicki	1917	1247	1657	451	6	1027	871
wodzisławski	4986	3300	4298	997	267	1409	1206

TABL. 33. WYBRANE DANE O BEZROBOTNYCH WEDŁUG REGIONÓW, WOJEWÓDZTW, PODREGIONÓW ORAZ POWIATÓW (cd.)

Stan w końcu czerwca 2012 r.

SELECTED DATA ON UNEMPLOYED PERSONS BY REGIONS, VOIVODSHIPS, SUBREGIONS AND POWIATS (cont.)

As of the end of June 2012

REGIONY <i>REGIONS</i> WOJEWÓDZTWA <i>VOIVODSHIPS</i> PODREGIONY <i>SUBREGIONS</i> POWIATY <i>POWIATS</i>	Ogółem <i>Total</i>	Z ogółem <i>Of total</i>					
		kobiety <i>women</i>	nie- posiadający prawa do zasiłku <i>unemployed persons not entitled to a benefit</i>	dotychczas niepracujący <i>previously not employed</i>	zwolnieni z przyczyn dotyczących zakładów pracy <i>terminated for company reasons</i>	zamieszkali na wsi <i>in rural areas</i>	
						ogółem <i>total</i>	w tym <i>of which</i>
							nie- posiadający prawa do zasiłku <i>persons not entitled to a benefit</i>
w osobach <i>in persons</i>							
m. Jastrzębie-Zdrój	3467	2249	3035	611	73	x	x
m. Rybnik	149	2748	3521	865	19	x	x
m. Żory	640	1071	1330	214	17	x	x
Podregion sosnowiecki	4921	18918	29503	7674	1289	3916	3353
będziński	7288	3962	6237	1387	309	1454	1231
zawierciański	7551	3955	6524	1449	223	2461	2121
m. Dąbrowa Górnicza	6266	3305	5285	809	291	x	x
m. Jaworzno	189	1884	2487	466	306	x	x
m. Sosnowiec	0627	5812	8970	3563	160	x	x
Podregion tyski	10746	6358	8561	1626	603	2519	2008
mikołowski	2901	1674	2393	542	23	293	228
pszczyński	2833	1764	2298	523	236	1993	1601
bieruńsko-lęczyński	1280	773	984	176	71	233	179
m. Tychy	3732	2147	2886	385	273	x	x
REGION WSCHODNI	04199	203647	350515	102846	10574	215549	188379
LUBELSKIE	119763	60078	108192	34508	3516	64287	59060
Podregion bialski	19224	9506	17262	5708	631	11011	10088
bialski	6463	3247	5897	1960	225	4734	4353
parczewski	2182	1115	2005	651	1	1530	1430
radzyński	3631	1680	3337	1220	17	2546	2373
włodawski	3358	1706	2866	1145	170	2201	1932
m. Biała Podlaska	3590	1758	3157	732	218	x	x
Podregion chełmsko-zamojski	9202	19685	35643	11925	857	23804	21969
biłgorajski	3673	1823	3083	1055	194	2242	1940
chełmski	5400	2929	4971	1483	45	5040	4638
hrubieszowski	5293	2642	4966	1981	23	3732	3523
krasnostawski	4821	2291	4446	1915	204	3336	3123
tomaszowski	5305	2572	4902	1665	6	3981	3716
zamojski	6208	3062	5674	1994	166	5473	5029
m. Chełm	4062	2223	3576	865	67	x	x
m. Zamość	440	2143	4025	967	152	x	x
Podregion lubelski	4302	17648	30712	8161	1069	12509	11377
lubartowski	5791	3119	5260	1375	74	3909	3614
lubelski	6139	3082	5521	1925	120	5405	4846
łęczyński	2370	1349	2133	695	18	1532	1403
świdnicki	3959	2020	3522	1199	172	1663	1514
m. Lublin	16043	8078	14276	2967	685	x	x
Podregion puławski	7035	13239	24575	8714	959	16963	15626
janowski	3230	1477	3030	1239	79	2380	2270
kraśnicki	6109	3042	5646	2593	393	3667	3425
łukowski	5216	2677	4538	1289	259	3451	3037
opolski	4295	2038	3989	1397	28	3010	2829
puławski	5234	2561	4748	1535	75	2786	2559
rycki	2951	1444	2624	661	125	1669	1506

TABL. 33. WYBRANE DANE O BEZROBOTNYCH WEDŁUG REGIONÓW, WOJEWÓDZTW, PODREGIONÓW ORAZ POWIATÓW (cd.)

Stan w końcu czerwca 2012 r.

SELECTED DATA ON UNEMPLOYED PERSONS BY REGIONS, VOIVODSHIPS, SUBREGIONS AND POWIATS (cont.)

As of the end of June 2012

REGIONY WOJEWÓDZTWA PODREGIONY POWIATY	REGIONS VOIVODSHIPS SUBREGIONS POWIATS	Ogółem Total	Z ogółem Of total					
			kobiety women	nie- posiadający prawa do zasiłku unemployed persons not entitled to a benefit	dotychczas niepracujący previously not employed	zwolnieni z przyczyn dotychczas zakładów pracy terminated for company reasons	zamieszkali na wsi in rural areas	
							ogółem total	w tym of which
								nie- posiadający prawa do zasiłku persons not entitled to a benefit
w osobach in persons								
PODKARPACKIE		139738	72768	119559	34182	3593	86014	73564
Podregion krośnieński		33670	18142	28357	7859	782	23768	19904
bieszczadzki		1938	1027	1639	471	3	1143	978
brzozowski		6597	3647	5409	1479	109	5972	4911
jasielski		9328	5088	8265	2576	156	6387	5651
krośnieński		6478	3527	5001	1361	322	5819	4499
sanocki		4736	2531	4115	987	57	2573	2241
leski		2335	1095	2016	531	24	1874	1624
m. Krosno		2258	1227	1912	454	111	x	x
Podregion przemyski		0425	15301	26237	8458	1063	18239	15704
jarosławski		9459	4686	8070	2821	194	5711	4853
lubaczowski		4028	1858	3440	922	192	2541	2220
przemyski		5541	2817	4635	1526	282	5541	4635
przeworski		6161	3182	5514	2047	108	4446	3996
m. Przemyśl		5236	2758	4578	1142	287	x	x
Podregion rzeszowski		7280	18932	31978	9274	455	23291	20044
kolbuszowski		3870	1911	3431	1090	175	3340	2981
łańcucki		5290	2579	4625	1384	12	4247	3716
ropczycko-sędziszowski		5621	3042	4843	1859	21	4003	3498
rzeszowski		8518	4184	7273	1951	29	6951	5916
strzyżowski		5389	2817	4456	1487	151	4750	3933
m. Rzeszów		8592	4399	7350	1503	67	x	x
Podregion tarnobrzegi		8363	20393	32987	8591	1293	20716	17912
dębicki		7301	4157	6355	1496	118	4249	3719
leżajski		5116	2550	4090	1445	32	3764	3027
mielecki		8213	4401	7215	1931	305	4235	3780
nizański		5202	2621	4288	1259	162	3326	2755
stalowowolski		6275	3328	5622	1412	346	2606	2396
tarnobrzegi		3266	1828	2863	607	173	2536	2235
m. Tarnobrzeg		2990	1508	2554	441	157	x	x
PODLASKIE		4273	30254	56345	15611	1632	21609	19543
Podregion białostocki		28323	13007	24855	6681	720	6629	5965
białostocki		7964	3568	7006	2032	235	4443	3916
sokólski		4621	2065	4222	1395	182	2186	2049
m. Białostok		15738	7374	13627	3254	303	x	x
Podregion łomżyński		9655	9607	17353	4985	466	8539	7800
bielski		2099	1022	1851	469	34	690	636
hajnowski		1974	933	1709	377	96	916	827
kolneński		2950	1432	2689	986	86	1679	1553
łomżyński		2320	1195	2105	618	29	2038	1840
siemiatycki		1610	721	1427	501	7	901	829
wysokomazowiecki		2174	955	1957	701	20	1210	1121
zambrowski		2754	1402	2423	701	95	1105	994
m. Łomża		3774	1947	3192	632	99	x	x
Podregion suwalski		6295	7640	14137	3945	446	6441	5778
augustowski		3801	1681	3477	870	101	1506	1418
grajewski		3927	1873	3266	1075	74	1365	1176
moniecki		1981	854	1819	671	71	1006	939
sejneński		1829	749	1567	512	16	1253	1089
suwalski		1311	671	1156	331	34	1311	1156
m. Suwałki		3446	1812	2852	486	150	x	x

TABL. 33. WYBRANE DANE O BEZROBOTNYCH WEDŁUG REGIONÓW, WOJEWÓDZTW, PODREGIONÓW ORAZ POWIATÓW (cd.)

Stan w końcu czerwca 2012 r.

SELECTED DATA ON UNEMPLOYED PERSONS BY REGIONS, VOIVODSHIPS, SUBREGIONS AND POWIATS (cont.)

As of the end of June 2012

REGIONY WOJEWÓDZTWA PODREGIONY POWIATY	REGIONS VOIVODSHIPS SUBREGIONS POWIATS	Ogółem Total	Z ogółem Of total					
			kobiety women	nie- posiadający prawa do zasiłku unemployed persons not entitled to a benefit	dotychczas niepracujący previously not employed	zwolnieni z przyczyn dotyczących zakładów pracy terminated for company reasons	zamieszkali na wsi in rural areas	
							ogółem total	w tym of which
								nie- posiadający prawa do zasiłku persons not entitled to a benefit
w osobach in persons								
ŚWIĘTOKRZYSKIE		80425	40547	66419	18545	1833	43639	36212
Podregion kielecki		53344	26252	42081	9912	1262	24636	18862
kielecki		12665	6119	9679	2886	205	11828	9027
konecki		6865	3597	5125	1192	54	4937	3677
ostrowiecki		8678	4528	6997	1881	275	2763	2253
skarżyski		7320	3606	5793	1150	245	2386	1909
starachowicki		6712	3238	4954	799	171	2722	1996
m. Kielce		11104	5164	9533	2004	312	x	x
Podregion sandomiersko- -jędrzejowski		7081	14295	24338	8633	571	19003	17350
buski		2802	1413	2515	917	109	2045	1873
jędrzejowski		4889	2700	4401	1231	241	3128	2846
kazimierski		1984	915	1863	931	54	1435	1365
opatowski		4979	2390	4530	1941	51	3946	3636
pińczowski		1546	860	1397	499	2	973	909
sandomierski		4375	2269	4002	1557	41	2845	2640
staszowski		3584	2070	3085	787	39	2333	2037
włoszczowski		2922	1678	2545	770	34	2298	2044
REGION PÓŁNOCNO- -ZACHODNI		295855	161579	240251	48407	10638	126751	104079
LUBUSKIE		58077	31088	46190	9797	1188	23977	19280
Podregion gorzowski		20986	10931	16697	3031	450	9010	7269
gorzowski		2908	1574	2394	428	44	2067	1724
międzyrzecki		4378	2270	3512	655	226	2216	1755
ślubicki		2134	1033	1644	319	3	1148	963
strzelecko-drezdenecki		4598	2416	3588	756	99	2546	2010
sulęciński		1760	854	1395	228	60	1033	817
m. Gorzów Wielkopolski		5208	2784	4164	645	18	x	x
Podregion zielonogórski		7091	20157	29493	6766	738	14967	12011
krośnieński		4334	2364	3418	752	28	2011	1545
nowosolski		6755	3728	5347	1086	79	2577	2057
świebodziński		2577	1335	1994	510	0	1471	1175
zielonogórski		4791	2596	3935	1100	125	3089	2586
żagański		5703	3236	4519	912	168	2393	1909
żarski		5744	3144	4473	960	65	2458	1921
wschowski		2064	1137	1724	265	97	968	818
m. Zielona Góra		5123	2617	4083	1181	176	x	x
WIELKOPOLSKIE		34672	76807	109648	20077	7009	62468	51766
Podregion kaliski		25342	14947	20945	3952	1383	12822	10697
jarociński		3576	2087	2843	484	266	2180	1760
kaliski		2299	1239	1925	490	186	2242	1875
kępiński		1593	1008	1295	235	133	1127	916
krotoszyński		3154	1997	2637	551	116	1061	908
ostrowski		6035	3498	4977	821	148	2849	2351
ostrzeszowski		2125	1422	1793	487	91	1354	1159
pleszewski		2844	1708	2429	534	127	2009	1728
m. Kalisz		3716	1988	3046	350	316	x	x
Podregion koniński		5904	20202	31121	6196	747	18645	16333
gnieźnieński		7287	4114	6073	1123	315	2532	2112
kolski		4946	2816	4338	1132	63	2919	2583

TABL. 33. WYBRANE DANE O BEZROBOTNYCH WEDŁUG REGIONÓW, WOJEWÓDZTW, PODREGIONÓW ORAZ POWIATÓW (cd.)

Stan w końcu czerwca 2012 r.

SELECTED DATA ON UNEMPLOYED PERSONS BY REGIONS, VOIVODSHIPS, SUBREGIONS AND POWIATS (cont.)

As of the end of June 2012

REGIONY WOJEWÓDZTWA PODREGIONY POWIATY	REGIONS VOIVODSHIPS SUBREGIONS POWIATS	Ogółem Total	Z ogółem Of total					
			kobiety women	nie- posiadający prawa do zasiłku unemployed persons not entitled to a benefit	dotychczas niepracujący previously not employed	zwolnieni z przyczyn dotyczących zakładów pracy terminated for company reasons	zamieszkali na wsi in rural areas	
							ogółem total	w tym of which
								nie- posiadający prawa do zasiłku persons not entitled to a benefit
w osobach in persons								
koniński		7227	3893	6466	1376	22	6143	5493
ślupecki		3785	2065	3363	683	66	2676	2391
turecki		3992	2536	3364	599	237	2389	2004
wrzesiński		3917	2301	3332	672	20	1986	1750
m. Konin		4750	2477	4185	611	24	x	x
Podregion leszczyński		9795	11457	15591	2541	1145	10267	8209
gostyński		3441	1937	2877	428	209	1810	1529
grodziski		2228	1169	1848	354	59	1451	1229
kościański		2352	1467	1801	244	1	1230	965
leszczyński		1690	1016	1331	208	140	1562	1234
miedzychodzki		1354	826	929	165	107	765	561
nowotomyski		1914	1029	1351	233	10	1076	777
rawicki		2632	1592	2201	339	298	1267	1063
wolsztyński		1538	899	1204	241	65	1106	851
m. Leszno		2646	1522	2049	329	256	x	x
Podregion pilski		3554	13336	19211	3500	933	11026	9165
chodzieski		2992	1690	2477	409	32	1342	1130
czarnkowsko-trzcianecki		4603	2622	3831	674	147	2442	2046
pilski		6686	3652	5398	1015	280	2250	1863
wągrowiecki		4827	2872	3686	760	330	2701	2135
złotowski		4446	2500	3819	642	144	2291	1991
Podregion poznański		17847	10339	13479	2692	1603	9708	7362
obornicki		2533	1534	1971	389	24	1244	998
poznański		6216	3508	4158	519	747	3649	2436
szamotulski		3896	2278	3124	637	540	1960	1562
średzki		3163	1800	2647	876	112	1981	1682
śremski		2039	1219	1579	271	180	874	684
Podregion m. Poznań		12230	6526	9301	1196	1198	x	x
m. Poznań		2230	6526	9301	1196	1198	x	x
ZACHODNIOPOMORSKIE		03106	53684	84413	18533	2441	40306	33033
Podregion koszaliński		41390	21470	32743	5771	1450	18234	14509
białogardzki		4607	2271	3608	549	425	1776	1410
drawski		4884	2552	3741	664	110	2108	1669
kołobrzegi		2906	1416	2333	650	92	1258	1006
koszaliński		4954	2665	3858	749	161	3876	3085
ślawieński		4435	2094	3458	550	93	2386	1860
szczecinecki		6832	3722	5301	957	18	3057	2463
świdwiński		3661	1922	2843	523	122	2173	1702
walecki		3262	1979	2648	463	141	1600	1314
m. Koszalin		5849	2849	4953	666	288	x	x
Podregion stargardzki		5593	13548	20798	5184	503	13105	10906
choszczeński		3953	2129	3315	1075	72	2352	2018
gryficki		4215	2039	3287	773	11	2234	1769
myśliborski		3866	2095	3276	711	194	1797	1564
pyrzycki		3196	1690	2630	699	27	1928	1614
stargardzki		7102	3862	5640	1209	195	2964	2416
łobeski		3261	1733	2650	717	4	1830	1525
Podregion m. Szczecin		17982	8812	15757	3676	35	x	x
m. Szczecin		7982	8812	15757	3676	35	x	

TABL. 33. WYBRANE DANE O BEZROBOTNYCH WEDŁUG REGIONÓW, WOJEWÓDZTW, PODREGIONÓW ORAZ POWIATÓW (cd.)

Stan w końcu czerwca 2012 r.

SELECTED DATA ON UNEMPLOYED PERSONS BY REGIONS, VOIVODSHIPS, SUBREGIONS AND POWIATS (cont.)

As of the end of June 2012

REGIONY WOJEWÓDZTWA PODREGIONY POWIATY	Ogółem Total	Z ogółem Of total					
		kobiety women	nie- posiadający prawa do zasiłku unemployed persons not entitled to a benefit	dotychczas niepracujący previously not employed	zwolnieni z przyczyn dotyczących zakładów pracy terminated for company reasons	zamieszkali na wsi in rural areas	
						ogółem total	w tym of which
							nie- posiadający prawa do zasiłku persons not entitled to a benefit
w osobach in persons							
Podregion szczeciński	18141	9854	15115	3902	453	8967	7618
goleniowski	4747	2663	3712	872	95	2384	1933
gryfiński	5113	2778	4325	1032	123	3151	2723
kamieński	3006	1568	2455	638	23	1604	1340
policki	4082	2284	3581	1128	208	1828	1622
m. Świnoujście	1193	561	1042	232	4	x	x
REGION POŁUDNIOWO- -ZACHODNI	91671	101120	155686	26490	6601	71796	59589
DOLNOŚLĄSKIE	143665	75393	115467	18999	4612	50383	41401
Podregion jeleniogórski	34466	17540	28104	4746	1199	14541	11918
bolesławiecki	3740	2022	3089	525	4	1884	1569
jaworski	3876	2017	3100	482	41	1765	1438
jeleniogórski	4046	1991	3182	441	277	2331	1825
kamiennogórski	3266	1449	2482	296	97	1356	1012
lubański	4148	2084	3391	610	211	1729	1450
lwówecki	3633	1858	2972	750	132	1865	1543
zgorzelecki	4329	2468	3779	683	156	1616	1409
złotoryjski	3845	1910	3197	552	7	1995	1672
m. Jelenia Góra	3583	1741	2912	407	274	x	x
Podregion legnicko-głogowski	3167	13132	19512	4152	507	7704	6630
głogowski	4319	2649	3739	689	37	1251	1146
górowski	3032	1710	2530	592	176	1869	1598
legnicki	3479	1875	2756	594	47	2111	1684
lubiński	4047	2428	3421	874	163	1123	982
polkowicki	3203	1889	2820	613	16	1350	1220
m. Legnica	5087	2581	4246	790	68	x	x
Podregion wałbrzyski	3633	22362	33559	5119	880	12815	10082
dzierzoniowski	5974	3065	4369	506	210	994	731
kłodzki	13356	6632	10394	1740	93	5119	3979
świdnicki	7624	4046	6102	872	275	2404	1971
wałbrzyski	11526	6066	8613	1201	264	1394	1044
ząbkowicki	5153	2553	4081	800	38	2904	2357
Podregion wrocławski	25339	13337	20950	3671	1063	15323	12771
milicki	2097	1223	1819	302	65	1518	1324
oleśnicki	5389	2995	4524	857	272	2408	2037
oławski	3237	1559	2730	479	74	1256	1075
strzeliński	2675	1322	2164	354	215	1759	1441
średzki	2341	1141	1970	366	132	1973	1678
trzebnicki	3387	1750	2775	480	51	2204	1816
wołowski	3376	1794	2821	582	82	1809	1580
wrocławski	2837	1553	2147	251	172	2396	1820
Podregion m. Wrocław	17060	9022	13342	1311	963	x	x
m. Wrocław	7060	9022	13342	1311	963	x	x
OPOLSKIE	8006	25727	40219	7491	1989	21413	18188
Podregion nyski	23636	12432	19496	3564	762	11200	9362
brzeski	6213	3323	4836	906	210	2739	2154
kluczborski	3022	1871	2654	461	113	1472	1314
namysłowski	2504	1429	2210	334	137	1674	1494

TABL. 33. WYBRANE DANE O BEZROBOTNYCH WEDŁUG REGIONÓW, WOJEWÓDZTW, PODREGIONÓW ORAZ POWIATÓW (cd.)

Stan w końcu czerwca 2012 r.

SELECTED DATA ON UNEMPLOYED PERSONS BY REGIONS, VOIVODSHIPS, SUBREGIONS AND POWIATS (cont.)

As of the end of June 2012

REGIONY WOJEWÓDZTWA PODREGIONY POWIATY	REGIONS VOIVODSHIPS SUBREGIONS POWIATS	Ogółem Total	Z ogółem Of total					
			kobiety women	nie- posiadający prawa do zasiłku unemployed persons not entitled to a benefit	dotychczas niepracujący previously not employed	zwolnieni z przyczyn dotyczących zakładów pracy terminated for company reasons	zamieszkali na wsi in rural areas	
							ogółem total	w tym of which
								nie- posiadający prawa do zasiłku persons not entitled to a benefit
w osobach in persons								
nyski		8568	4124	6852	1263	136	4031	3258
prudnicki		3329	1685	2944	600	166	1284	1142
Podregion opolski		24370	13295	20723	3927	1227	10213	8826
głubczycki		3087	1650	2742	602	124	1572	1422
kedzierzyńsko-kozielski		4683	2668	4124	914	98	1299	1173
krapkowicki		2427	1455	1957	310	275	908	781
oleski		2317	1215	1952	413	94	1375	1187
opolski		4874	2653	4081	656	269	3956	3324
strzelecki		2292	1248	1942	495	77	1103	939
m. Opole		4690	2406	3925	537	290	x	x
REGION PÓŁNOCNY		44160	190426	279088	57071	9637	156075	127951
KUJAWSKO-POMORSKIE . . .		137885	77315	112672	23431	3626	60625	50337
Podregion bydgosko-toruński . . .		33577	17956	27346	3903	1462	8613	7175
bydgoski		4864	2674	4019	702	130	3564	2949
toruński		6491	3717	5346	995	240	5049	4226
m. Bydgoszcz		13763	7100	11142	1399	763	x	x
m. Toruń		459	4465	6839	807	329	x	x
Podregion grudziądzki		9243	22772	32245	6648	940	20455	17035
brodnicki		4137	2528	3580	735	99	2318	2039
chełmiński		4294	2441	3349	571	24	2687	2065
golubsko-dobrzyński		3661	2091	3093	835	3	2178	1887
grudziądzki		3685	2221	2946	657	77	3109	2517
sępoleński		3147	1775	2474	532	104	1888	1516
świecki		6016	3506	5347	1109	242	4133	3687
tucholski		3401	1944	2714	733	118	2417	1934
wąbrzeski		2974	1753	2321	534	12	1725	1390
m. Grudziądz		7928	4513	6421	942	261	x	x
Podregion włocławski		5065	36587	53081	12880	1224	31557	26127
aleksandrowski		4188	2136	3404	727	128	2374	1918
inowrocławski		14077	8111	11187	2155	30	4891	3951
lipnowski		6653	3571	5503	2097	203	4673	3910
mogileński		3499	2162	2773	685	140	2114	1717
nakielski		5978	3348	4664	919	313	3377	2706
radziejowski		3521	1846	3069	966	10	2609	2309
rypiński		3072	1959	2584	729	7	1834	1567
włocławski		8318	4588	7032	2066	107	6505	5543
żniński		5360	3114	4142	889	49	3180	2506
m. Włocławek		10399	5752	8723	1647	237	x	x
POMORSKIE		04266	58732	84007	15142	3630	46057	37311
Podregion gdański		21566	12288	17579	3652	798	13224	10792
gdański		2868	1774	2270	509	92	2143	1716
kartuski		4180	2414	3435	797	27	3546	2930
nowodworski		3000	1615	2473	435	219	2026	1666
pucki		3027	1540	2436	479	119	1753	1394
wejherowski		8491	4945	6965	1432	341	3756	3086

TABL. 33. WYBRANE DANE O BEZROBOTNYCH WEDŁUG REGIONÓW, WOJEWÓDZTW, PODREGIONÓW ORAZ POWIATÓW (dok.)

Stan w końcu czerwca 2012 r.

SELECTED DATA ON UNEMPLOYED PERSONS BY REGIONS, VOIVODSHIPS, SUBREGIONS AND POWIATS (cont.)

As of the end of June 2012

REGIONY REGIONS WOJEWÓDZTWA VOIVODSHIPS PODREGIONY SUBREGIONS POWIATY POWIATS	Ogółem Total	Z ogółem Of total					
		kobiety women	nie- posiadający prawa do zasiłku unemployed persons not entitled to a benefit	dotychczas niepracujący previously not employed	zwolnieni z przyczyn dotyczących zakładów pracy terminated for company reasons	zamieszkali na wsi in rural areas	
						ogółem total	w tym of which
							nie- posiadający prawa do zasiłku persons not entitled to a benefit
w osobach in persons							
Podregion słupski	33496	18541	26647	4466	931	17666	13997
bytowski	6334	3660	4788	860	94	4270	3278
chojnicki	7170	3917	5761	1045	374	3221	2646
człuchowski	4422	2526	3504	814	128	2751	2226
łęborski	4144	2367	3430	492	136	1718	1408
słupski	6827	3659	5294	818	100	5706	4439
m. Słupsk	4599	2412	3870	437	99	x	x
Podregion starogardzki	0412	17398	24710	4730	917	15167	12522
kościerski	3545	1949	3073	566	206	2306	1992
kwidzyński	5729	3264	4751	773	91	2802	2375
malborski	4748	2739	3838	706	208	1762	1503
starogardzki	8129	4632	6298	1411	231	4279	3335
tczewski	5164	2934	4342	740	132	1977	1706
sztumski	3097	1880	2408	534	49	2041	1611
Podregion trójmiejski	18792	10505	15071	2294	984	x	x
m. Gdańsk	2074	6457	9782	1648	449	x	x
m. Gdynia	917	3609	4661	578	478	x	x
m. Sopot	01	439	628	68	57	x	x
WARMIŃSKO-MAZURSKIE	02009	54379	82409	18498	2381	49393	40303
Podregion elbląski	38022	21107	30711	6459	1227	18503	14906
braniewski	4029	2091	3272	905	10	2319	1910
działdowski	5740	3396	4489	983	186	3424	2686
elbląski	5229	2841	4291	993	138	3814	3156
iławski	4468	2703	3627	808	137	2013	1692
nowomiejski	3220	1936	2490	549	53	2475	1927
ostródzki	7787	4298	5958	1354	326	4458	3535
m. Elbląg	7549	3842	6584	867	377	x	x
Podregion ełcki	3222	12316	18742	4748	448	10946	9089
ełcki	7892	4110	6349	1724	244	2913	2403
giżycki	2710	1516	2269	501	73	1262	1051
olecki	2902	1630	2263	555	34	1756	1437
piski	5704	2859	4628	1207	66	2638	2213
gołdapski	2137	1214	1716	373	12	1251	1040
węgorzewski	1877	987	1517	388	19	1126	945
Podregion olsztyński	40765	20956	32956	7291	706	19944	16308
bartoszycki	6131	3135	4998	1080	41	3205	2688
ketrzyński	5723	2856	4700	1021	33	3026	2567
lidzbarski	3627	1932	2924	622	57	1614	1326
mragowski	3013	1464	2559	630	67	1486	1274
nidzicki	2056	1221	1543	390	95	1278	982
olsztyński	7398	3820	5684	1214	193	5161	4007
szczygieński	6407	3379	5257	1323	194	4174	3464
m. Olsztyn	6410	3149	5291	1011	26	x	x

TABL. 34. STOPA BEZROBOCIA WEDŁUG WOJEWÓDZTW, PODREGIONÓW ORAZ POWIATÓW^{a)}

Stan w końcu miesiąca

UNEMPLOYMENT RATE^{a)} BY VOIVODSHIPS, SUBREGIONS AND POWIATS

As of the end of a month

WOJEWÓDZTWA VOIVODSHIPS PODREGIONY SUBREGIONS POWIATY POWIATS	2011						2012					
	03	06	09	10	11	12	01	02	03	04	05	06
	w %						in %					
POLSKA POLAND	13,3	11,9	11,8	11,8	12,1	12,5	13,2	13,5	13,3	12,9	12,6	12,4
DOLNOŚLĄSKIE	13,9	12,1	11,9	12,0	12,2	12,5	13,2	13,6	13,4	13,1	12,8	12,5
<i>Podregion jeleniogórski</i>	<i>19,3</i>	<i>17,0</i>	<i>16,6</i>	<i>16,8</i>	<i>17,1</i>	<i>17,5</i>	<i>18,3</i>	<i>18,7</i>	<i>18,4</i>	<i>17,9</i>	<i>17,5</i>	<i>17,1</i>
Bolesławiecki	15,5	12,7	12,1	12,1	12,4	12,6	13,6	14,1	13,6	13,2	13,0	12,4
Jaworski	24,4	21,1	21,2	21,4	22,0	23,4	24,5	25,0	24,1	23,3	22,8	22,1
Jeleniogórski	23,8	21,5	21,3	21,9	22,0	21,5	22,1	22,1	22,4	21,7	21,6	21,1
Kamiennogórski	24,0	19,8	18,9	19,4	20,7	21,6	22,9	24,1	24,1	23,3	22,2	21,6
Lubański	25,6	23,1	22,6	22,6	22,9	23,3	24,1	24,5	24,3	23,4	22,7	22,4
Lwówecki	25,7	23,0	22,9	23,0	23,7	24,5	25,2	25,4	25,0	24,5	24,2	23,9
Zgorzelecki	14,1	12,8	12,3	12,2	12,1	12,4	13,3	13,7	13,8	13,6	13,4	13,1
Złotoryjski	27,4	25,6	25,4	25,4	25,5	26,4	27,3	27,4	26,9	25,8	25,1	24,8
m. Jelenia Góra	10,9	10,0	9,6	10,0	9,6	9,6	9,8	10,0	10,1	10,1	9,9	9,6
<i>Podregion legnicko-głogowski</i>	<i>13,4</i>	<i>12,1</i>	<i>12,2</i>	<i>12,2</i>	<i>12,3</i>	<i>12,6</i>	<i>13,3</i>	<i>13,7</i>	<i>13,5</i>	<i>13,2</i>	<i>12,8</i>	<i>12,6</i>
Głogowski	15,6	14,2	13,7	13,7	13,7	14,0	14,8	15,3	15,1	14,6	14,4	13,8
Górowski	27,7	25,3	25,3	25,3	25,5	25,9	27,2	27,6	27,2	26,2	25,4	24,9
Legnicki	21,6	19,8	20,6	20,6	20,7	21,3	22,5	22,9	22,7	22,2	21,6	21,2
Lubiński	10,6	9,1	9,4	9,3	9,6	9,6	10,4	10,5	10,5	10,2	10,2	10,2
Polkowicki	9,5	8,8	8,8	8,7	8,9	9,4	9,9	10,0	9,5	9,5	9,2	9,0
m. Legnica	10,8	9,7	10,1	10,1	10,0	10,0	10,7	11,2	11,3	11,0	10,5	10,4
<i>Podregion wałbrzyski</i>	<i>21,2</i>	<i>18,3</i>	<i>18,2</i>	<i>18,2</i>	<i>18,6</i>	<i>19,1</i>	<i>20,3</i>	<i>20,8</i>	<i>20,7</i>	<i>20,0</i>	<i>19,4</i>	<i>19,0</i>
Dzierżoniowski	22,1	18,7	18,7	18,4	18,8	19,3	20,5	20,7	20,8	20,4	19,5	18,7
Kłodzki	26,0	23,5	23,1	23,2	23,8	24,4	25,3	25,9	25,5	25,0	24,5	24,0
Świdnicki	15,2	11,8	11,9	11,9	12,4	13,1	14,2	14,8	14,7	13,9	13,4	13,2
Wałbrzyski	20,4	18,1	18,0	18,0	18,4	18,9	20,0	20,4	20,5	19,8	19,3	19,0
Ząbkowicki	24,9	21,9	21,4	21,6	21,9	21,7	23,7	24,4	24,1	23,4	22,1	21,6
<i>Podregion wrocławski</i>	<i>13,2</i>	<i>11,5</i>	<i>11,3</i>	<i>11,2</i>	<i>11,5</i>	<i>11,8</i>	<i>12,7</i>	<i>12,9</i>	<i>12,7</i>	<i>12,4</i>	<i>12,2</i>	<i>11,8</i>
Milicki	18,6	16,3	16,3	16,2	16,8	17,5	18,4	18,6	18,6	17,8	17,2	16,6
Oleśnicki	16,4	14,6	14,2	14,2	14,6	14,6	15,9	16,1	15,8	15,1	14,7	14,3
Oławski	11,8	10,3	10,5	10,4	10,7	11,1	11,6	11,8	11,3	11,1	10,8	10,4
Strzelicki	18,5	16,1	14,8	14,7	15,0	15,8	17,3	17,6	17,8	17,8	17,8	17,6
Średzki	13,8	12,2	12,0	12,2	12,6	13,0	13,8	14,4	14,2	13,9	13,5	13,2
Trzebnicki	14,8	12,8	12,5	12,5	12,7	13,1	14,3	14,7	14,2	14,0	13,6	13,0
Wrocławski	22,4	19,8	19,3	19,3	19,3	20,1	21,0	21,1	20,8	20,6	20,2	19,8
Wrocławski	5,5	4,7	4,5	4,4	4,5	4,6	4,9	5,1	5,2	5,1	5,1	5,0
<i>Podregion m. Wrocław</i>	<i>5,9</i>	<i>5,2</i>	<i>4,9</i>	<i>4,9</i>	<i>4,8</i>	<i>5,0</i>	<i>5,3</i>	<i>5,4</i>	<i>5,5</i>	<i>5,4</i>	<i>5,4</i>	<i>5,3</i>
m. Wrocław	5,9	5,2	4,9	4,9	4,8	5,0	5,3	5,4	5,5	5,4	5,4	5,3
KUJAWSKO-POMORSKIE	18,0	16,3	15,9	16,0	16,4	16,9	17,7	18,0	17,8	17,4	17,0	16,7
<i>Podregion bydgosko-toruński</i>	<i>10,4</i>	<i>9,3</i>	<i>9,2</i>	<i>9,1</i>	<i>9,1</i>	<i>9,5</i>	<i>10,1</i>	<i>10,5</i>	<i>10,5</i>	<i>10,4</i>	<i>10,2</i>	<i>10,1</i>
Bydgoski	13,5	12,4	12,4	12,4	12,7	12,9	13,6	13,7	13,5	13,5	13,2	13,1
Toruński	20,3	17,8	17,2	16,5	16,4	17,6	19,2	19,6	19,4	18,9	18,6	18,5
m. Bydgoszcz	8,3	7,7	7,7	7,7	7,6	7,9	8,1	8,5	8,6	8,6	8,5	8,3
m. Toruń	8,8	7,7	7,7	7,5	7,8	8,0	8,7	9,2	9,4	9,3	9,1	9,0
<i>Podregion grudziądzki</i>	<i>22,0</i>	<i>19,7</i>	<i>19,2</i>	<i>19,3</i>	<i>20,0</i>	<i>20,8</i>	<i>21,8</i>	<i>22,0</i>	<i>21,6</i>	<i>20,9</i>	<i>20,5</i>	<i>20,1</i>
Brodnicki	16,6	13,9	12,9	13,1	14,0	14,8	15,9	16,3	15,9	15,2	14,5	14,0
Chełmiński	23,7	21,8	20,7	20,6	21,9	22,9	24,0	25,2	25,1	25,0	24,9	23,9

a) W % ogółu ludności aktywnej zawodowo.

a) In % of total economically active population.

TABL. 34. STOPA BEZROBOCIA WEDŁUG WOJEWÓDZTW, PODREGIONÓW ORAZ POWIATÓW^{a)} (cd.)

Stan w końcu miesiąca

UNEMPLOYMENT RATE BY VOIVODSHIPS, SUBREGIONS AND POWIATS^{a)} (cont.)

As of the end of a month

WOJEWÓDZTWA PODREGIONY POWIATY	2011						2012					
	03	06	09	10	11	12	01	02	03	04	05	06
	w %						in %					
Golubsko-Dobrzyński	23,1	20,2	21,1	21,1	21,7	22,2	23,4	24,3	23,6	22,9	22,2	21,7
Grudziądzki	28,1	24,7	24,8	25,1	26,1	27,7	28,9	28,7	27,7	27,2	26,6	26,3
Sępoleński	25,9	22,8	22,7	23,9	24,7	25,8	26,3	26,0	25,0	23,8	23,4	23,2
Świecki	20,5	18,5	17,2	17,1	17,3	18,1	18,9	18,6	18,8	17,8	17,3	16,9
Tucholski	21,1	18,7	18,6	18,5	18,8	19,6	20,8	21,1	20,8	20,1	19,5	19,1
Wąbrzeski	21,4	20,5	20,4	20,8	20,9	21,6	22,5	22,7	22,5	22,1	22,1	21,7
m. Grudziądz	23,4	21,7	21,2	21,2	21,7	22,2	23,3	23,4	22,7	22,3	22,0	21,7
Podregion włocławski	23,6	21,7	21,2	21,4	21,9	22,5	23,3	23,7	23,4	22,6	22,2	21,7
Aleksandrowski	21,1	18,7	18,8	19,5	20,3	21,1	22,1	22,6	22,3	21,3	20,3	20,2
Inowrocławski	23,0	21,7	20,9	20,8	21,3	21,8	22,5	23,0	23,2	22,6	22,2	21,7
Lipnowski	31,1	28,4	28,0	27,8	28,5	28,5	29,2	29,1	28,6	27,5	27,2	27,0
Mogileński	22,4	20,8	19,2	19,0	19,4	20,1	21,1	21,4	21,2	20,7	20,4	20,0
Nakielski	24,1	21,3	20,8	21,0	21,9	22,5	23,9	24,2	23,9	23,0	22,3	21,4
Radziejowski	23,9	22,7	22,8	23,3	23,7	23,7	24,4	24,5	23,7	22,8	22,7	22,2
Rypiński	20,8	17,7	17,5	17,7	18,1	19,2	20,2	20,9	20,5	19,0	18,8	18,4
Włocławski	27,2	25,2	25,2	25,4	25,9	27,0	27,8	28,1	27,2	26,4	26,1	25,7
Żniński	23,5	21,9	21,0	21,3	22,0	22,4	23,5	24,0	23,9	22,7	21,8	21,2
m. Włocławek	20,2	18,7	18,6	18,9	19,0	19,7	20,3	20,6	20,4	20,1	19,7	19,5
LUBELSKIE	14,2	12,7	12,4	12,4	12,8	13,3	14,1	14,4	14,1	13,7	13,3	13,0
Podregion bialski	16,8	15,2	15,0	15,0	15,3	15,8	16,5	16,9	16,5	16,1	15,7	15,6
Bialski	16,1	14,8	14,8	14,7	15,1	15,2	15,9	16,4	15,9	15,3	15,0	15,0
Parczewski	15,7	13,9	12,8	13,2	13,6	14,2	15,6	16,1	15,8	15,7	15,6	14,6
Radzyński	14,6	13,3	13,2	13,0	13,4	14,0	14,4	14,8	14,9	14,6	14,2	14,0
Włodawski	24,4	21,2	21,0	21,2	21,7	22,7	23,6	23,8	23,2	22,6	21,9	21,9
m. Biała Podlaska	15,9	14,9	14,7	14,6	15,0	15,2	15,7	16,1	15,7	15,2	14,9	14,8
Podregion chełmsko-zamojski	15,3	13,6	13,4	13,5	14,0	14,6	15,4	15,7	15,5	15,1	14,6	14,2
Biłgorajski	8,2	6,8	6,6	7,0	7,5	8,2	9,1	9,3	9,1	8,6	8,0	7,6
Chełmski	19,2	16,8	16,7	16,8	17,3	18,2	19,3	19,7	19,3	18,8	18,3	17,8
Hrubieszowski	19,8	19,3	18,6	18,5	18,9	18,8	19,6	19,8	19,6	19,1	18,5	18,5
Krasnostawski	15,9	14,9	15,1	15,0	15,2	15,8	16,7	16,8	16,3	16,3	16,0	15,9
Tomaszowski	15,5	13,0	13,5	13,7	14,5	15,1	15,8	16,0	15,7	15,3	14,6	13,7
Zamojski	15,7	13,5	13,1	12,9	13,5	14,5	15,5	15,9	15,9	15,3	14,8	14,3
m. Chełm	16,5	14,9	15,0	15,1	15,4	15,9	16,6	17,0	16,7	16,3	16,1	15,7
m. Zamość	15,9	13,8	13,5	13,6	13,8	14,2	15,0	15,3	15,3	14,9	14,8	14,4
Podregion lubelski	12,1	11,0	10,7	10,6	11,0	11,2	11,9	12,1	12,0	11,6	11,3	11,1
Lubartowski	17,0	15,3	15,2	15,2	15,6	16,4	17,5	18,0	17,7	16,9	16,5	16,2
Lubelski	12,0	10,9	10,8	10,8	11,1	11,5	12,4	12,6	12,4	12,2	11,8	11,5
Łęczyński	12,4	10,2	9,4	9,6	10,2	10,6	11,4	11,7	11,5	10,9	10,3	9,8
Świdnicki	18,2	15,8	15,1	15,1	15,3	15,8	16,5	16,8	17,0	16,6	15,8	15,4
m. Lublin	10,1	9,5	9,2	9,1	9,4	9,5	9,9	10,1	10,0	9,7	9,6	9,4
Podregion puławski	14,1	12,5	12,2	12,3	12,7	13,2	14,0	14,3	14,1	13,7	13,2	12,8
Janowski	14,3	12,8	13,5	13,6	13,8	14,4	14,9	15,0	14,5	14,0	13,5	13,0
Kraśnicki	15,6	13,9	13,7	14,1	14,4	14,6	15,3	15,5	15,3	14,9	14,2	14,0
Łukowski	12,4	10,8	10,3	10,4	11,0	11,8	12,8	13,1	12,8	12,5	12,1	11,8
Opolski	17,8	16,0	15,2	15,2	15,5	16,2	16,9	17,4	17,2	17,0	16,6	15,7
Puławski	12,2	10,6	10,2	10,2	10,7	11,2	12,0	12,3	12,3	11,8	11,3	10,7
Rycki	14,2	12,7	11,9	11,6	11,9	12,4	13,5	14,1	14,4	13,7	13,4	13,1

a) W % ogółu ludności aktywnej zawodowo.

a) In % of total economically active population.

TABL. 34. STOPA BEZROBOCIA WEDŁUG WOJEWÓDZTW, PODREGIONÓW ORAZ POWIATÓW^{a)} (cd.)

Stan w końcu miesiąca

UNEMPLOYMENT RATE BY VOIVODSHIPS, SUBREGIONS AND POWIATS^{a)} (cont.)

As of the end of a month

WOJEWÓDZTWA PODREGIONY POWIATY	2011						2012					
	03	06	09	10	11	12	01	02	03	04	05	06
	w %						in %					
LUBUSKIE	16,3	14,6	14,3	14,4	14,7	15,4	16,5	16,6	16,3	15,7	15,3	15,1
<i>Podregion gorzowski</i>	<i>15,1</i>	<i>13,4</i>	<i>13,2</i>	<i>13,4</i>	<i>13,8</i>	<i>14,4</i>	<i>15,6</i>	<i>15,9</i>	<i>15,5</i>	<i>14,8</i>	<i>14,2</i>	<i>13,9</i>
Gorzowski	13,3	11,7	11,2	11,0	11,8	12,7	13,9	14,1	13,8	13,2	12,5	12,0
Międzyrzecki	22,4	20,2	20,8	20,5	20,6	21,1	22,2	22,3	21,8	21,5	20,8	20,2
Słubicki	17,3	15,1	14,0	14,1	14,0	14,5	15,6	15,9	15,1	14,1	13,6	13,3
Strzelecko-Drezdenecki	24,4	22,3	22,0	22,6	23,1	24,3	25,8	26,4	25,8	24,7	23,7	24,0
Sulęciński	15,2	13,4	13,4	13,2	13,7	14,5	16,0	16,3	16,1	15,2	14,6	14,6
m. Gorzów Wielkopolski	9,2	8,2	8,1	8,4	8,9	9,3	10,3	10,6	10,4	9,8	9,2	9,1
<i>Podregion zielonogórski</i>	<i>17,0</i>	<i>15,4</i>	<i>15,1</i>	<i>15,0</i>	<i>15,3</i>	<i>16,0</i>	<i>17,1</i>	<i>17,1</i>	<i>16,8</i>	<i>16,3</i>	<i>16,0</i>	<i>15,8</i>
Krośniński	25,4	22,7	22,8	22,8	22,9	23,6	25,0	25,3	24,9	24,2	23,8	23,4
Nowosolski	26,7	23,5	22,8	22,9	23,1	24,2	25,5	25,8	25,5	24,7	24,0	23,6
Świebodziński	9,2	8,2	8,2	8,4	8,9	9,7	10,4	10,9	11,1	10,7	10,5	10,4
Zielonogórski	15,4	14,5	14,3	14,1	14,3	14,9	16,3	16,4	15,9	15,7	15,6	15,4
Żagański	27,3	25,5	24,0	23,7	24,1	25,7	27,3	26,5	26,2	25,2	24,4	24,6
Żarski	18,6	16,6	16,4	16,5	16,7	17,3	18,1	18,1	18,0	17,2	16,9	16,7
Wschowski	16,9	15,0	15,5	15,4	15,8	16,4	17,6	17,3	16,9	16,4	15,7	15,2
m. Zielona Góra	8,5	8,1	7,8	7,7	7,9	8,2	8,8	8,7	8,6	8,5	8,5	8,5
ŁÓDZKIE	13,3	12,2	12,1	12,1	12,4	12,7	13,5	13,8	13,8	13,5	13,3	13,1
<i>Podregion łódzki</i>	<i>15,8</i>	<i>14,6</i>	<i>14,6</i>	<i>14,7</i>	<i>14,9</i>	<i>15,3</i>	<i>16,3</i>	<i>16,7</i>	<i>16,7</i>	<i>16,3</i>	<i>16,0</i>	<i>15,7</i>
Łódzki wschodni	12,3	11,2	11,3	11,1	11,2	11,3	12,8	13,3	13,3	13,1	12,8	12,5
Pabianicki	16,5	15,2	15,0	15,6	15,5	15,9	16,8	17,1	16,9	16,7	16,3	16,1
Zgierski	16,8	15,8	15,7	15,7	16,2	16,5	17,6	18,0	18,0	17,5	17,4	17,1
Brzeziński	15,6	14,2	14,2	14,0	14,3	15,0	15,8	16,2	16,0	15,4	15,0	14,8
<i>Podregion m. Łódź</i>	<i>10,7</i>	<i>10,4</i>	<i>10,4</i>	<i>10,4</i>	<i>10,6</i>	<i>10,8</i>	<i>11,2</i>	<i>11,5</i>	<i>11,6</i>	<i>11,6</i>	<i>11,5</i>	<i>11,4</i>
m. Łódź	10,7	10,4	10,4	10,4	10,6	10,8	11,2	11,5	11,6	11,6	11,5	11,4
<i>Podregion piotrkowski</i>	<i>14,7</i>	<i>13,1</i>	<i>13,0</i>	<i>13,2</i>	<i>13,5</i>	<i>14,0</i>	<i>14,8</i>	<i>15,1</i>	<i>15,0</i>	<i>14,6</i>	<i>14,3</i>	<i>14,1</i>
Bełchatowski	11,4	10,2	10,6	10,6	11,0	11,6	12,3	12,6	12,5	12,4	12,2	12,0
Opoczyński	17,3	15,5	14,8	15,4	15,4	15,9	16,8	17,2	17,4	17,2	17,0	16,5
Piotrkowski	13,6	11,8	11,9	12,1	12,5	12,6	13,4	13,6	13,5	13,2	12,8	12,5
Radomszczański	16,3	14,5	14,2	14,5	14,9	15,3	16,2	16,5	16,3	15,7	15,5	15,3
Tomaszowski	18,5	16,5	16,3	16,1	16,5	17,4	18,4	18,9	18,6	17,6	17,1	16,8
m. Piotrków Trybunalski	11,9	11,0	10,9	11,0	11,1	11,2	11,7	12,0	12,0	12,0	11,9	11,9
<i>Podregion sieradzki</i>	<i>14,0</i>	<i>12,5</i>	<i>12,4</i>	<i>12,4</i>	<i>12,6</i>	<i>13,2</i>	<i>14,0</i>	<i>14,3</i>	<i>14,3</i>	<i>13,7</i>	<i>13,3</i>	<i>13,0</i>
Łaski	18,0	16,8	16,9	16,8	16,9	17,2	17,8	17,9	17,9	17,4	16,9	16,5
Pajęczański	14,6	12,3	11,4	11,6	12,3	12,9	14,1	14,5	14,5	13,9	13,5	13,0
Poddębicki	14,3	13,1	13,3	13,5	13,7	14,3	15,0	15,4	15,6	14,8	14,5	13,9
Sieradzki	13,8	12,3	12,3	12,0	12,2	13,1	13,8	14,0	13,8	13,3	12,8	12,5
Wieluński	11,9	10,3	10,3	10,3	10,6	11,1	11,9	12,4	12,5	12,1	11,8	11,6
Wieruszowski	12,8	12,0	12,2	11,5	11,6	11,6	12,0	12,4	12,0	11,5	11,2	10,8
Zduńskowolski	14,5	12,7	12,4	12,7	13,1	13,7	14,8	15,2	15,3	14,5	14,2	13,9
<i>Podregion skierniewicki</i>	<i>13,1</i>	<i>12,0</i>	<i>11,7</i>	<i>11,4</i>	<i>11,6</i>	<i>12,1</i>	<i>13,0</i>	<i>13,4</i>	<i>13,3</i>	<i>13,0</i>	<i>12,9</i>	<i>12,6</i>
Kutnowski	18,7	17,1	16,9	16,5	16,9	17,4	18,6	19,1	19,0	18,6	18,4	18,0
Łęczycki	15,0	13,9	13,6	13,5	13,8	14,3	15,2	15,4	15,1	14,6	14,6	14,2
Łowicki	11,2	10,3	9,2	8,9	8,9	9,3	10,0	10,3	10,5	10,5	10,5	10,3
Rawski	8,9	7,6	7,8	7,9	8,0	8,6	9,1	9,3	9,3	9,0	9,0	8,8
Skierniewicki	8,6	7,8	7,7	7,5	7,9	8,2	9,2	9,4	9,3	8,9	8,5	8,2
m. Skierniewice	10,5	9,9	9,6	9,3	9,4	9,8	10,9	11,2	11,2	10,9	10,6	10,4

a) W % ogółu ludności aktywnej zawodowo.

a) In % of total economically active population.

TABL. 34. STOPA BEZROBOCIA WEDŁUG WOJEWÓDZTW, PODREGIONÓW ORAZ POWIATÓW^{a)} (cd.)

Stan w końcu miesiąca

UNEMPLOYMENT RATE BY VOIVODSHIPS, SUBREGIONS AND POWIATS^{a)} (cont.)

As of the end of a month

WOJEWÓDZTWA PODREGIONY POWIATY	2011						2012					
	03	06	09	10	11	12	01	02	03	04	05	06
	w %						in %					
MAŁOPOLSKIE	11,1	9,9	9,9	9,9	10,1	10,5	11,2	11,4	11,3	11,0	10,7	10,5
<i>Podregion krakowski</i>	<i>12,1</i>	<i>10,9</i>	<i>10,8</i>	<i>10,7</i>	<i>10,9</i>	<i>11,2</i>	<i>11,9</i>	<i>12,1</i>	<i>12,0</i>	<i>11,8</i>	<i>11,5</i>	<i>11,2</i>
Bocheński	9,9	9,0	9,0	9,2	9,3	9,7	10,3	10,6	10,7	10,6	10,5	10,3
Krakowski	12,2	11,0	10,4	10,2	10,4	10,6	11,2	11,4	11,3	11,1	10,7	10,3
Miechowski	11,5	10,3	10,9	10,8	10,9	11,3	11,9	12,1	11,7	11,3	11,1	11,0
Myślenicki	14,0	12,9	12,8	12,8	12,8	13,2	14,0	14,2	14,1	13,9	13,6	13,3
Proszowicki	12,2	10,8	11,0	10,9	11,3	11,6	12,3	12,3	12,2	12,0	11,9	11,9
Wielicki	12,0	10,8	10,9	10,9	11,2	11,6	12,3	12,6	12,6	12,2	11,8	11,6
<i>Podregion m. Kraków</i>	<i>5,1</i>	<i>4,7</i>	<i>4,6</i>	<i>4,6</i>	<i>4,7</i>	<i>4,9</i>	<i>5,2</i>	<i>5,4</i>	<i>5,5</i>	<i>5,5</i>	<i>5,3</i>	<i>5,3</i>
m. Kraków	5,1	4,7	4,6	4,6	4,7	4,9	5,2	5,4	5,5	5,5	5,3	5,3
<i>Podregion nowosądecki</i>	<i>14,8</i>	<i>13,1</i>	<i>13,2</i>	<i>13,3</i>	<i>13,6</i>	<i>14,2</i>	<i>14,9</i>	<i>15,1</i>	<i>15,0</i>	<i>14,6</i>	<i>14,1</i>	<i>13,9</i>
Gorlicki	14,8	12,7	12,3	12,3	12,4	12,7	13,8	13,9	13,8	13,1	12,6	12,2
Limanowski	18,0	16,4	16,8	16,7	17,0	18,1	18,6	18,8	18,5	17,9	17,3	17,2
Nowosądecki	18,4	15,9	16,1	16,1	16,8	17,6	18,5	18,8	18,6	18,0	17,3	16,9
Nowotarski	12,9	11,1	11,1	11,4	11,7	12,2	13,0	13,3	13,4	13,1	12,5	12,2
Tatrzański	10,7	10,7	10,9	11,1	11,4	11,1	11,1	11,3	11,6	11,9	11,9	11,9
m. Nowy Sącz	10,5	9,6	9,7	9,4	9,7	10,0	10,7	10,9	10,8	10,6	10,4	10,3
<i>Podregion oświęcimski</i>	<i>13,7</i>	<i>12,0</i>	<i>11,9</i>	<i>12,1</i>	<i>12,4</i>	<i>12,8</i>	<i>13,8</i>	<i>14,0</i>	<i>13,9</i>	<i>13,5</i>	<i>13,1</i>	<i>12,8</i>
Chrzanowski	15,1	13,1	12,8	12,9	13,1	13,4	14,6	15,0	15,1	14,7	14,2	13,9
Olkuski	15,1	14,0	14,0	14,2	14,6	15,0	15,8	16,0	15,8	15,6	15,3	15,1
Oświęcimski	13,4	11,7	11,6	11,9	12,1	12,5	13,3	13,5	13,4	13,0	12,6	12,2
Suski	11,4	9,2	9,3	9,6	10,1	10,5	11,6	11,8	11,5	11,0	10,8	10,4
Wadowicki	13,0	11,3	11,2	11,3	11,7	12,3	13,2	13,4	13,3	12,6	12,2	11,9
<i>Podregion tarnowski</i>	<i>13,1</i>	<i>11,7</i>	<i>11,8</i>	<i>11,9</i>	<i>12,2</i>	<i>12,7</i>	<i>13,5</i>	<i>13,7</i>	<i>13,4</i>	<i>12,9</i>	<i>12,5</i>	<i>12,3</i>
Brzeski	12,7	11,3	11,3	11,3	11,6	11,9	12,6	12,9	13,0	12,3	11,9	11,7
Dąbrowski	20,0	18,8	18,2	18,2	18,8	19,7	20,5	20,7	20,3	19,8	19,5	19,0
Tarnowski	13,9	12,2	12,5	12,6	13,0	13,8	14,7	14,8	14,2	13,6	13,1	12,9
m. Tarnów	9,4	8,5	8,7	8,7	8,8	9,1	9,7	9,9	9,7	9,5	9,2	9,1
MAZOWIECKIE	10,4	9,6	9,5	9,5	9,6	9,9	10,4	10,6	10,6	10,4	10,3	10,0
<i>Podregion ciechanowsko-płocki</i>	<i>18,0</i>	<i>16,5</i>	<i>16,2</i>	<i>16,2</i>	<i>16,4</i>	<i>16,8</i>	<i>17,8</i>	<i>18,2</i>	<i>18,1</i>	<i>17,7</i>	<i>17,3</i>	<i>16,9</i>
Ciechanowski	17,9	16,7	16,5	16,2	16,6	17,2	18,2	18,5	18,1	17,8	17,6	17,2
Gostyniński	22,3	19,2	18,9	18,8	19,7	20,5	21,9	22,6	22,8	22,0	21,4	20,8
Mławski	15,3	13,7	13,5	13,3	13,1	13,3	14,5	15,1	15,3	15,1	15,0	15,0
Płocki	22,5	20,5	19,7	19,7	20,1	20,6	21,7	22,2	21,8	21,1	20,3	19,7
Płoński	18,0	16,9	16,8	16,9	16,8	17,2	18,0	18,3	18,1	17,9	17,8	17,7
Sierpecki	22,6	21,8	22,2	22,0	22,5	22,9	23,9	24,4	23,9	23,7	23,1	22,5
Żuromiński	22,5	21,4	21,7	21,8	22,2	22,9	23,7	23,7	23,4	23,2	22,7	22,3
m. Płock	13,0	11,9	11,4	11,3	11,4	11,5	12,5	12,9	12,9	12,4	12,3	11,8
<i>Podregion ostrołęcko-siedlecki</i>	<i>15,8</i>	<i>14,7</i>	<i>14,6</i>	<i>14,6</i>	<i>14,9</i>	<i>15,2</i>	<i>15,7</i>	<i>15,9</i>	<i>15,7</i>	<i>15,5</i>	<i>15,3</i>	<i>15,0</i>
Łosicki	12,8	11,0	11,2	11,2	11,8	12,0	12,7	12,9	12,7	12,1	11,4	11,3
Makowski	24,9	24,1	24,1	24,6	24,9	25,0	25,4	25,0	24,3	24,4	24,8	24,4
Ostrołęcki	19,3	17,8	17,4	17,5	18,0	18,4	19,0	19,3	19,3	18,9	18,2	17,9
Ostrowski	18,7	18,2	17,5	17,5	17,4	17,6	18,3	18,4	18,5	18,6	18,3	17,8
Przasnyski	16,2	15,2	15,1	15,0	15,3	16,0	16,7	16,9	16,7	15,9	15,7	15,3
Pułtowski	20,4	20,6	20,8	20,6	21,1	21,4	22,0	22,2	21,7	21,4	22,0	21,5
Siedlecki	12,1	10,4	10,3	10,4	10,7	10,9	11,6	11,9	11,8	11,4	11,0	10,7
Sokołowski	10,2	9,1	9,4	9,6	10,2	10,7	11,2	11,3	11,0	10,4	9,9	9,7

a) W % ogółu ludności aktywnej zawodowo.

a) In % of total economically active population.

TABL. 34. STOPA BEZROBOCIA WEDŁUG WOJEWÓDZTW, PODREGIONÓW ORAZ POWIATÓW^{a)} (cd.)

Stan w końcu miesiąca

UNEMPLOYMENT RATE BY VOIVODSHIPS, SUBREGIONS AND POWIATS^{a)} (cont.)

As of the end of a month

WOJEWÓDZTWA PODREGIONY POWIATY	2011						2012					
	03	06	09	10	11	12	01	02	03	04	05	06
	w %						in %					
Węgrowski	15,5	15,0	14,4	14,3	14,2	14,3	14,8	15,0	14,8	14,6	14,8	14,7
Wyszowski	16,8	15,0	14,8	14,8	14,9	15,0	15,6	15,6	15,5	15,4	15,6	15,3
m. Ostrołęka	16,3	14,9	14,9	14,9	14,9	15,2	15,5	16,1	15,9	15,8	15,2	14,9
m. Siedlce	10,3	9,1	9,4	9,4	9,7	9,9	10,4	10,6	10,6	10,4	10,1	9,9
Podregion radomski	24,8	22,8	22,5	22,5	22,8	23,5	24,3	24,6	24,3	23,9	23,5	23,0
Białobrzegi	15,9	13,8	14,0	14,5	15,0	15,5	16,4	16,6	16,2	16,0	15,4	15,0
Kozienicki	19,0	17,2	17,0	17,1	17,4	18,3	18,9	19,3	19,3	18,6	17,7	17,1
Lipski	16,6	14,6	14,3	14,6	15,0	15,6	16,5	16,7	16,4	15,9	15,1	14,8
Przysuski	28,0	26,7	26,1	25,8	26,0	26,6	27,2	27,5	26,7	26,4	26,2	26,0
Radomski	31,3	29,2	29,0	28,9	29,2	29,9	30,9	31,1	30,7	30,2	30,1	29,4
Szydłowiecki	37,8	34,8	35,4	35,6	36,3	37,2	37,8	38,2	37,7	36,7	36,0	35,5
Zwoleński	21,6	18,7	18,3	18,8	19,7	20,2	21,4	21,8	22,0	21,2	20,2	19,9
m. Radom	22,9	21,3	20,7	20,5	20,7	21,4	22,1	22,3	22,0	21,9	21,9	21,3
Podregion m. st. Warszawa	3,8	3,7	3,7	3,6	3,7	3,8	3,9	4,0	4,0	4,0	4,0	4,0
m. st. Warszawa	3,8	3,7	3,7	3,6	3,7	3,8	3,9	4,0	4,0	4,0	4,0	4,0
Podregion warszawski-wschodni	12,5	11,3	11,3	11,3	11,5	11,8	12,6	13,0	13,2	12,9	12,8	12,6
Garwoliński	13,2	11,7	11,9	12,0	12,0	12,6	13,4	13,8	14,1	13,6	13,4	13,1
Legionowski	13,3	12,5	12,6	12,3	12,6	12,9	13,7	14,1	14,3	14,1	13,7	13,3
Miński	11,2	9,8	9,6	9,4	9,6	10,0	10,6	11,0	11,2	11,0	10,9	10,8
Nowodworski	13,4	13,0	12,8	12,9	13,1	13,0	13,8	14,2	14,2	13,9	13,7	13,5
Otwocki	9,3	8,3	8,3	8,3	8,5	8,7	9,5	9,9	10,1	9,7	9,6	9,4
Wołomiński	14,1	12,8	12,9	12,9	13,2	13,5	14,3	14,8	14,8	14,8	14,8	14,7
Podregion warszawski-zachodni	8,5	7,9	7,8	7,8	8,0	8,1	8,7	8,8	8,8	8,7	8,6	8,4
Grodziski	7,2	6,7	6,7	6,7	6,8	7,0	7,5	7,6	7,7	7,6	7,4	7,3
Grójecki	8,5	7,8	7,6	7,6	7,9	8,0	8,3	8,5	8,5	8,3	8,2	7,9
Piaseczyński	8,1	7,4	7,1	7,0	7,2	7,3	7,7	8,0	8,0	7,9	7,9	7,7
Pruskowski	7,2	6,6	6,7	6,8	6,9	7,0	7,5	7,7	7,7	7,5	7,5	7,4
Sochaczewski	11,2	10,8	10,6	10,4	10,6	10,8	11,8	12,1	11,9	11,6	11,4	11,1
Warszawski zachodni	6,3	5,8	6,0	6,1	6,3	6,6	6,9	7,0	7,0	6,9	7,0	6,6
Żyrardowski	14,8	14,4	13,7	13,6	13,5	13,8	14,8	15,0	14,9	14,7	14,5	14,4
OPOLSKIE	14,3	12,5	12,6	12,6	12,8	13,3	14,2	14,5	14,3	13,9	13,6	13,2
Podregion nyski	19,8	17,6	17,7	17,6	17,8	18,6	19,6	20,2	19,8	19,2	18,6	18,2
Brzeski	21,7	19,8	20,2	19,7	19,7	20,9	22,2	23,1	22,5	21,8	21,5	20,6
Kluczborski	16,7	14,7	13,9	14,0	14,3	15,3	16,1	16,4	15,9	15,2	14,6	14,2
Namysłowski	19,4	17,8	17,4	17,8	17,8	18,2	18,9	19,1	18,9	18,2	17,9	17,5
Nyski	20,8	17,7	17,9	18,0	18,3	18,9	20,2	20,7	20,3	19,9	19,2	18,8
Prudnicki	18,5	17,1	17,6	17,5	17,8	18,0	18,9	19,1	19,2	18,3	17,9	17,8
Podregion opolski	11,2	9,7	9,7	9,8	9,9	10,3	11,1	11,4	11,1	10,9	10,7	10,5
Głubczycki	18,3	16,5	16,1	16,3	16,7	17,9	18,9	19,4	19,0	18,6	18,4	18,0
Kędzierzyńsko-Kozielski	14,2	12,3	12,3	12,2	12,6	12,9	14,0	14,5	14,3	13,9	13,8	13,4
Krapkowicki	10,9	9,0	9,2	9,3	9,6	10,1	10,8	11,0	10,4	10,1	10,0	9,7
Oleski	9,2	8,5	9,0	9,2	9,6	10,0	10,8	10,7	10,5	10,2	9,9	9,6
Opolski	14,0	12,1	12,3	12,4	12,3	12,4	13,3	13,8	13,6	13,3	13,0	12,8
Strzelecki	11,8	9,7	9,7	9,4	9,5	10,4	11,2	11,5	11,2	10,6	10,3	10,1
m. Opole	6,9	6,0	6,0	6,1	6,1	6,2	6,6	6,9	6,8	6,8	6,7	6,6

a) W % ogółu ludności aktywnej zawodowo.

a) In % of total economically active population.

TABL. 34. STOPA BEZROBOCIA WEDŁUG WOJEWÓDZTW, PODREGIONÓW ORAZ POWIATÓW^{a)} (cd.)

Stan w końcu miesiąca

UNEMPLOYMENT RATE BY VOIVODSHIPS, SUBREGIONS AND POWIATS^{a)} (cont.)

As of the end of a month

WOJEWÓDZTWA PODREGIONY POWIATY	2011						2012					
	03	06	09	10	11	12	01	02	03	04	05	06
	w %						in %					
PODKARPACKIE	16,1	14,7	14,8	14,9	15,2	15,7	16,3	16,5	16,3	15,7	15,3	15,0
<i>Podregion krośnieński</i>	<i>16,8</i>	<i>15,1</i>	<i>15,2</i>	<i>15,3</i>	<i>15,8</i>	<i>16,3</i>	<i>16,9</i>	<i>17,2</i>	<i>17,0</i>	<i>16,4</i>	<i>15,9</i>	<i>15,5</i>
Bieszczadzki	22,9	20,3	20,5	20,7	21,8	22,6	23,4	23,5	23,3	22,3	21,3	21,0
Brzozowski	23,1	21,2	21,3	21,4	22,3	23,1	24,0	24,4	24,0	23,3	22,5	22,3
Jasielski	17,8	16,2	16,4	16,6	16,9	17,4	18,1	18,3	18,2	17,6	17,1	16,7
Krośnieński	18,5	16,5	16,5	16,6	17,0	17,4	18,1	18,4	18,4	18,1	17,5	17,1
Sanocki	13,3	11,9	11,8	11,9	12,0	12,5	13,1	13,2	13,0	12,5	12,0	11,7
Leski	22,0	18,6	19,3	20,0	21,3	21,9	22,3	22,2	22,0	20,8	19,5	19,1
m. Krosno	7,9	7,0	7,0	6,8	6,9	7,1	7,6	7,7	7,6	7,4	7,3	7,2
<i>Podregion przemyski</i>	<i>19,5</i>	<i>17,8</i>	<i>17,8</i>	<i>18,0</i>	<i>18,2</i>	<i>18,6</i>	<i>19,4</i>	<i>19,6</i>	<i>19,2</i>	<i>18,6</i>	<i>18,2</i>	<i>18,0</i>
Jarosławski	19,5	18,2	18,2	18,2	18,4	18,7	19,4	19,6	19,3	18,8	18,5	18,3
Lubaczowski	18,4	15,9	16,5	16,7	16,9	17,7	18,7	18,9	18,2	17,1	16,4	16,1
Przemyski	20,9	18,7	18,7	18,8	19,3	19,6	20,7	20,9	20,5	19,7	19,3	19,5
Przeworski	19,5	18,0	17,8	18,2	18,4	18,6	19,6	19,7	19,3	18,5	18,3	17,8
m. Przemyśl	18,8	17,7	17,6	17,6	17,7	18,0	18,5	18,8	18,7	18,3	17,9	17,7
<i>Podregion rzeszowski</i>	<i>13,8</i>	<i>12,6</i>	<i>12,7</i>	<i>12,7</i>	<i>13,0</i>	<i>13,5</i>	<i>14,1</i>	<i>14,4</i>	<i>14,1</i>	<i>13,7</i>	<i>13,3</i>	<i>13,2</i>
Kolbuszowski	17,6	15,7	15,8	16,2	16,7	17,2	17,8	18,0	17,9	17,3	16,7	16,3
Łańcucki	17,8	16,2	16,1	16,3	16,6	17,3	18,1	18,3	18,0	17,3	16,9	16,8
Ropczycko-Sędziszowski	20,4	18,8	19,3	19,2	19,6	19,9	20,8	21,1	20,7	20,3	20,3	20,3
Rzeszowski	13,9	12,6	12,7	12,8	13,1	13,7	14,5	14,8	14,6	14,1	13,7	13,4
Strzyżowski	22,4	20,8	21,2	21,4	21,7	22,6	23,3	23,5	22,7	21,7	21,0	20,7
m. Rzeszów	7,9	7,3	7,4	7,3	7,4	7,7	8,0	8,2	8,2	8,0	7,8	7,8
<i>Podregion tarnobrzegi</i>	<i>15,9</i>	<i>14,6</i>	<i>14,6</i>	<i>14,7</i>	<i>15,1</i>	<i>15,6</i>	<i>16,2</i>	<i>16,4</i>	<i>16,0</i>	<i>15,4</i>	<i>15,0</i>	<i>14,8</i>
Dębicki	12,7	11,6	11,5	11,7	12,2	12,6	13,3	13,5	13,2	12,6	12,3	12,2
Leżajski	19,1	17,7	17,4	17,5	18,0	18,8	19,3	19,5	19,4	18,9	18,4	17,9
Mielecki	14,3	13,5	14,2	14,3	14,6	15,1	15,3	15,2	14,7	14,0	13,6	13,4
Niżański	25,1	23,0	23,1	23,4	23,7	24,3	25,2	25,0	24,3	23,4	22,6	22,3
Stalowowolski	15,7	14,4	14,0	14,0	14,1	14,4	15,1	15,2	14,7	14,3	14,0	13,8
Tarnobrzegi	16,0	13,7	13,7	13,9	14,4	15,2	16,2	16,8	16,5	15,6	15,4	15,1
m. Tarnobrzeg	15,6	13,9	13,4	13,5	13,5	14,5	15,5	16,3	16,0	15,4	14,9	14,8
PODLASKIE	14,6	13,2	13,4	13,4	13,7	14,1	14,9	15,0	14,7	14,3	14,0	13,8
<i>Podregion białostocki</i>	<i>14,8</i>	<i>13,5</i>	<i>13,6</i>	<i>13,6</i>	<i>13,9</i>	<i>14,2</i>	<i>15,0</i>	<i>15,1</i>	<i>14,9</i>	<i>14,7</i>	<i>14,3</i>	<i>14,1</i>
Białostocki	18,2	16,4	16,4	16,6	16,9	17,5	18,4	18,6	18,3	17,9	17,5	17,3
Sokółski	17,1	16,2	16,4	16,6	16,7	17,0	17,9	17,6	17,3	16,9	16,7	16,4
m. Białystok	13,0	11,8	11,9	11,9	12,1	12,4	13,0	13,3	13,1	13,0	12,6	12,5
<i>Podregion łomżyński</i>	<i>13,0</i>	<i>11,9</i>	<i>11,9</i>	<i>12,0</i>	<i>12,3</i>	<i>12,7</i>	<i>13,4</i>	<i>13,5</i>	<i>13,2</i>	<i>12,7</i>	<i>12,5</i>	<i>12,3</i>
Bielski	10,4	9,1	8,8	8,9	9,0	9,4	10,0	10,1	9,6	9,3	9,0	9,3
Hajnowski	12,4	10,9	10,9	11,0	11,4	11,7	12,5	12,6	12,0	11,7	11,3	11,4
Kolneński	19,9	19,2	19,2	18,9	18,9	19,1	19,9	19,9	19,4	18,5	18,7	18,3
Łomżyński	12,4	11,2	11,5	11,7	12,1	12,7	13,6	13,6	13,3	12,8	12,6	12,2
Siemiatycki	10,5	9,6	9,7	9,4	9,4	9,7	10,3	10,7	10,6	10,1	9,9	9,6
Wysokomazowiecki	8,9	8,3	8,0	8,3	8,5	8,7	9,2	9,3	8,9	8,6	8,4	8,1
Zambrowski	15,2	14,5	14,5	14,5	14,9	15,6	16,8	17,0	16,7	16,0	16,1	15,7
m. Łomża	16,5	14,9	15,2	15,3	15,8	16,4	17,2	17,2	17,3	16,9	16,4	16,0
<i>Podregion suwalski</i>	<i>16,5</i>	<i>14,7</i>	<i>15,3</i>	<i>15,3</i>	<i>15,7</i>	<i>16,2</i>	<i>16,9</i>	<i>16,9</i>	<i>16,5</i>	<i>15,9</i>	<i>15,6</i>	<i>15,3</i>
Augustowski	19,3	17,1	17,8	18,0	18,6	19,1	19,9	20,1	19,8	19,0	18,4	17,8
Grajewski	23,1	20,9	22,3	22,0	22,4	23,0	23,8	23,7	22,9	22,1	21,7	21,7

a) W % ogółu ludności aktywnej zawodowo.

a) In % of total economically active population.

TABL. 34. STOPA BEZROBOCIA WEDŁUG WOJEWÓDZTW, PODREGIONÓW ORAZ POWIATÓW^{a)} (cd.)

Stan w końcu miesiąca

UNEMPLOYMENT RATE BY VOIVODSHIPS, SUBREGIONS AND POWIATS^{a)} (cont.)

As of the end of a month

WOJEWÓDZTWA PODREGIONY POWIATY	2011						2012					
	03	06	09	10	11	12	01	02	03	04	05	06
	w %						in %					
Moniecki	12,8	12,3	12,4	12,3	12,6	12,9	13,4	13,4	13,3	12,7	13,0	12,8
Sejneński	20,7	19,7	21,4	21,4	21,7	22,2	22,4	20,9	20,1	19,3	19,7	20,0
Suwalski	10,7	8,8	8,9	8,9	9,5	9,9	10,7	11,1	10,7	10,3	9,9	9,5
m. Suwałki	13,6	11,5	11,4	11,5	11,9	12,5	13,2	13,5	13,1	12,7	12,5	12,2
POMORSKIE	13,4	11,7	11,7	11,8	12,1	12,4	13,2	13,4	13,3	12,8	12,5	12,1
<i>Podregion gdański</i>	<i>14,3</i>	<i>12,2</i>	<i>12,1</i>	<i>12,4</i>	<i>12,7</i>	<i>13,1</i>	<i>13,9</i>	<i>14,3</i>	<i>14,1</i>	<i>13,6</i>	<i>13,1</i>	<i>12,6</i>
Gdański	8,8	7,6	7,4	7,4	7,5	7,7	8,4	9,0	9,0	9,1	8,9	8,7
Kartuski	11,1	9,9	10,0	10,1	10,2	10,4	10,7	10,8	10,6	10,3	9,9	9,5
Nowodworski	30,1	25,9	25,4	26,7	27,4	28,5	29,6	29,7	29,4	28,6	27,4	25,7
Pucki	14,2	11,2	11,4	12,1	12,7	13,3	14,5	14,8	14,4	13,6	12,8	11,9
Wejherowski	16,4	14,2	14,2	14,2	14,7	14,9	15,9	16,4	16,2	15,6	15,3	15,0
<i>Podregion słupski</i>	<i>20,2</i>	<i>18,1</i>	<i>18,0</i>	<i>18,2</i>	<i>18,4</i>	<i>18,9</i>	<i>19,8</i>	<i>19,8</i>	<i>19,5</i>	<i>18,8</i>	<i>18,5</i>	<i>18,0</i>
Bytowski	23,1	20,8	20,6	20,8	21,3	22,0	22,9	22,7	22,1	21,4	21,0	20,8
Chojnicki	19,5	17,5	17,8	18,2	18,4	19,2	20,0	20,0	19,7	18,9	18,9	18,3
Człuchowski	25,4	23,3	22,7	22,7	22,9	23,5	24,3	24,1	23,7	22,7	22,4	21,8
Lęborski	20,9	18,0	17,7	18,1	18,5	18,8	20,3	20,6	20,2	19,6	18,9	18,2
Słupski	23,8	21,2	21,5	21,5	21,9	22,4	23,4	23,6	23,0	22,5	22,0	21,6
m. Słupsk	13,1	11,7	11,7	11,5	11,4	11,3	11,9	12,0	12,0	11,8	11,3	11,0
<i>Podregion starogardzki</i>	<i>19,0</i>	<i>16,9</i>	<i>16,9</i>	<i>16,8</i>	<i>17,3</i>	<i>17,9</i>	<i>19,0</i>	<i>19,3</i>	<i>19,1</i>	<i>18,3</i>	<i>17,7</i>	<i>17,3</i>
Kościerski	16,1	13,7	13,8	13,9	14,5	15,1	15,7	15,7	15,3	14,2	13,8	13,4
Kwidzyński	15,9	14,9	15,1	14,8	15,0	16,0	17,2	17,8	18,1	17,5	16,9	16,8
Malborski	26,0	23,4	23,0	23,1	23,5	23,8	25,1	25,6	25,3	25,3	24,5	23,7
Starogardzki	20,5	18,4	18,4	18,5	19,3	20,1	21,0	21,1	20,5	19,3	18,7	18,4
Tczewski	15,7	13,4	13,0	12,9	13,4	13,8	14,9	15,4	15,1	14,3	14,1	13,5
Sztumski	26,7	23,8	24,5	23,9	24,5	24,6	26,0	26,8	26,7	26,0	25,1	24,4
<i>Podregion trójmiejski</i>	<i>5,8</i>	<i>5,0</i>	<i>5,0</i>	<i>5,1</i>	<i>5,2</i>	<i>5,4</i>	<i>5,8</i>	<i>6,1</i>	<i>6,1</i>	<i>6,0</i>	<i>5,9</i>	<i>5,8</i>
m. Gdańsk	5,9	5,1	5,1	5,2	5,3	5,5	5,9	6,2	6,3	6,2	6,1	5,9
m. Gdynia	5,9	5,1	5,1	5,1	5,3	5,5	5,9	6,1	6,0	5,9	5,8	5,8
m. Sopot	4,0	3,5	3,6	3,5	3,7	3,9	4,2	4,4	4,4	4,3	4,2	4,2
ŚLĄSKIE	10,8	9,7	9,6	9,7	9,9	10,1	10,8	11,1	11,0	10,7	10,5	10,2
<i>Podregion bielski</i>	<i>9,8</i>	<i>8,9</i>	<i>8,9</i>	<i>9,1</i>	<i>9,3</i>	<i>9,5</i>	<i>10,1</i>	<i>10,4</i>	<i>10,5</i>	<i>10,2</i>	<i>9,8</i>	<i>9,6</i>
Bielski	9,8	9,0	9,1	9,4	9,7	10,0	10,6	10,9	10,9	10,7	10,3	10,1
Cieszyński	10,9	9,6	9,6	9,7	10,0	10,2	10,9	11,2	11,2	10,5	10,3	10,0
Żywiecki	14,6	13,4	13,6	13,7	14,0	14,3	15,1	15,4	15,9	15,8	15,0	14,5
m. Bielsko-Biała	6,4	5,8	5,9	6,0	6,0	6,2	6,5	6,7	6,8	6,6	6,4	6,3
<i>Podregion bytomski</i>	<i>15,5</i>	<i>14,4</i>	<i>14,3</i>	<i>14,3</i>	<i>14,5</i>	<i>14,8</i>	<i>15,6</i>	<i>15,8</i>	<i>15,7</i>	<i>15,6</i>	<i>15,3</i>	<i>14,8</i>
Lubliniecki	13,9	12,2	12,4	12,6	12,7	13,1	13,7	14,2	14,1	13,8	13,6	13,2
Tarnogórski	12,2	10,8	10,5	10,5	10,7	11,0	11,8	11,9	11,9	11,7	11,5	11,1
m. Bytom	19,4	18,7	18,3	18,4	18,6	19,1	20,0	20,1	20,1	20,0	19,5	18,6
m. Piekary Śląskie	15,2	14,0	14,5	14,6	14,5	14,3	15,1	15,1	15,2	15,0	15,1	15,1
<i>Podregion częstochowski</i>	<i>14,8</i>	<i>13,4</i>	<i>13,3</i>	<i>13,4</i>	<i>13,8</i>	<i>14,2</i>	<i>15,0</i>	<i>15,4</i>	<i>15,1</i>	<i>14,9</i>	<i>14,6</i>	<i>14,4</i>
Częstochowski	18,8	17,1	17,1	17,3	17,8	18,4	19,3	19,8	19,5	19,2	18,6	18,4
Kłobucki	14,0	11,9	11,8	12,0	12,5	13,1	14,1	14,4	14,3	13,9	13,6	13,6
Myszkowski	19,9	19,1	18,0	18,0	18,1	18,9	20,2	20,5	20,1	19,8	19,4	19,1
m. Częstochowa	12,4	11,2	11,3	11,4	11,7	11,9	12,5	12,8	12,6	12,5	12,3	12,2

a) W % ogółu ludności aktywnej zawodowo.

a) In % of total economically active population.

TABL. 34. STOPA BEZROBOCIA WEDŁUG WOJEWÓDZTW, PODREGIONÓW ORAZ POWIATÓW^{a)} (cd.)

Stan w końcu miesiąca

UNEMPLOYMENT RATE BY VOIVODSHIPS, SUBREGIONS AND POWIATS^{a)} (cont.)

As of the end of a month

WOJEWÓDZTWA PODREGIONY POWIATY	2011						2012					
	03	06	09	10	11	12	01	02	03	04	05	06
	w %						in %					
Podregion gliwicki	9,7	8,9	8,8	8,7	8,8	9,0	9,6	9,7	9,7	9,5	9,2	9,0
Gliwicki	10,1	9,3	9,1	9,1	9,2	9,4	10,0	10,0	10,0	9,9	9,6	9,3
m. Gliwice	7,3	6,6	6,5	6,5	6,5	6,6	7,2	7,3	7,3	7,3	7,0	6,8
m. Zabrze	13,2	12,1	12,3	12,0	12,1	12,5	13,2	13,2	13,2	12,9	12,5	12,3
Podregion katowicki	7,6	6,6	6,7	6,8	6,9	7,0	7,5	7,8	7,9	7,7	7,6	7,4
m. Chorzów	12,9	11,0	10,7	10,7	10,8	11,0	11,9	12,3	12,5	12,4	12,0	11,8
m. Katowice	4,4	4,1	4,1	4,2	4,3	4,3	4,6	4,8	5,0	4,8	4,8	4,8
m. Mysłowice	10,0	8,3	8,4	8,4	8,6	8,4	9,5	9,6	9,8	9,7	9,2	8,7
m. Ruda Śląska	9,1	8,1	8,1	8,0	8,1	8,2	9,0	9,3	9,2	9,0	8,8	8,3
m. Siemianowice Śląskie	14,1	12,5	13,1	13,4	13,7	14,2	15,0	15,1	14,8	14,3	14,1	13,7
m. Świętochłowice	18,5	14,6	16,5	17,1	17,2	17,0	18,4	19,0	18,6	17,9	18,0	17,8
Podregion rybnicki	9,9	8,7	8,6	8,7	8,9	9,1	9,9	10,0	9,7	9,3	8,9	8,6
Raciborski	9,2	7,6	7,3	7,3	7,7	7,9	8,8	9,1	9,0	8,5	8,2	7,9
Rybnicki	12,1	10,9	11,0	11,0	11,5	11,8	12,9	12,6	12,0	11,7	11,6	11,1
Wodzisławski	11,2	10,3	10,2	10,3	10,6	10,9	11,7	11,8	11,4	10,9	10,5	10,1
m. Jastrzębie-Zdrój	9,8	8,6	8,4	8,6	8,7	9,0	9,5	9,8	9,4	9,1	8,8	8,4
m. Rybnik	7,9	6,9	7,0	7,1	7,3	7,5	8,2	8,2	8,0	7,6	7,3	7,0
m. Żory	12,2	10,7	10,3	10,1	10,1	9,9	11,1	11,0	10,5	9,9	9,2	9,1
Podregion sosnowiecki	14,8	13,2	12,9	12,8	13,2	13,4	14,3	14,7	14,5	14,2	13,9	13,7
Będziński	15,7	14,0	13,8	13,8	14,3	14,4	15,4	15,8	15,7	15,2	14,9	14,7
Zawierciański	18,0	16,5	16,4	16,2	16,5	16,8	17,8	18,2	17,7	17,3	17,2	17,2
m. Dąbrowa Górnicza	11,7	10,6	10,7	10,8	11,2	11,4	12,2	12,4	12,3	11,8	11,5	11,4
m. Jaworzno	12,0	10,2	9,8	9,5	9,9	10,3	11,6	11,9	11,8	11,5	11,2	10,8
m. Sosnowiec	15,6	13,8	13,0	13,0	13,3	13,4	14,1	14,8	14,6	14,5	14,2	13,8
Podregion tyski	6,7	5,9	5,7	5,7	5,9	6,1	6,7	6,8	6,8	6,6	6,2	6,1
Mikołowski	7,5	6,9	6,9	6,8	7,1	7,1	7,6	7,8	7,8	7,6	7,3	7,3
Pszczynski	6,9	5,9	6,0	6,0	6,2	6,6	7,1	7,3	7,3	7,0	6,7	6,3
Bieruńsko-lędziński	5,9	5,2	4,7	4,8	5,0	5,1	5,6	5,8	5,7	5,4	5,0	5,0
m. Tychy	6,3	5,5	5,2	5,3	5,4	5,5	6,2	6,2	6,1	6,1	5,8	5,8
ŚWIĘTOKRZYSKIE	16,2	14,7	14,5	14,4	14,7	15,3	16,0	16,3	16,0	15,4	15,1	14,8
Podregion kielecki	17,9	16,2	16,0	15,9	16,3	16,9	17,7	18,0	17,8	17,2	16,9	16,6
Kielecki	19,6	18,1	17,9	17,7	17,9	18,7	19,7	19,9	19,7	18,9	18,4	18,0
Konecki	24,0	21,6	21,5	21,5	22,0	22,7	23,4	23,6	23,5	22,6	22,2	21,4
Ostrowiecki	21,9	19,8	19,5	19,3	19,9	20,8	21,7	22,2	21,7	21,1	20,7	20,4
Skarżyski	26,7	24,9	24,6	24,4	25,0	25,7	26,5	26,6	26,4	25,7	25,5	25,4
Starachowicki	17,6	15,4	15,3	15,4	15,9	17,2	18,3	18,6	18,2	17,7	17,5	17,1
m. Kielce	11,2	10,0	9,8	9,7	9,8	10,0	10,5	10,8	10,9	10,6	10,3	10,2
Podregion sandomiersko- -jędrzejowski	13,7	12,4	12,3	12,2	12,5	12,9	13,5	13,8	13,4	12,8	12,5	12,2
Buski	9,4	7,8	7,6	7,5	7,9	8,6	9,2	9,5	9,3	8,5	7,9	7,7
Jędrzejowski	15,0	13,8	13,2	13,0	13,2	13,6	14,0	14,4	14,4	13,9	13,7	13,4
Kazimierski	12,0	11,5	12,1	12,3	12,4	12,5	12,8	12,7	12,5	12,1	11,9	11,9
Opatowski	22,2	21,1	20,7	20,4	20,8	21,2	21,6	22,0	21,0	20,8	20,8	20,1
Pińczowski	10,2	8,9	8,8	8,6	8,8	9,4	9,9	10,1	9,6	9,3	9,3	8,8
Sandomierski	12,5	11,6	11,9	12,0	12,3	12,7	13,4	13,8	13,2	12,6	12,2	11,9
Staszowski	13,8	11,8	11,5	11,5	11,7	12,5	13,2	13,6	13,1	12,2	11,5	11,2
Włoszczowski	15,2	14,0	13,7	13,6	13,7	14,0	15,2	15,0	14,70	14,2	14,2	13,9

a) W % ogółu ludności aktywnej zawodowo.

a) In % of total economically active population.

TABL. 34. STOPA BEZROBOCIA WEDŁUG WOJEWÓDZTW, PODREGIONÓW ORAZ POWIATÓW^{a)} (cd.)

Stan w końcu miesiąca

UNEMPLOYMENT RATE BY VOIVODSHIPS, SUBREGIONS AND POWIATS^{a)} (cont.)

As of the end of a month

WOJEWÓDZTWA PODREGIONY POWIATY	2011						2012					
	03	06	09	10	11	12	01	02	03	04	05	06
	w %						in %					
WARMIŃSKO-MAZURSKIE	21,4	18,6	18,7	18,9	19,4	20,1	21,1	21,3	21,1	20,4	19,7	19,2
<i>Podregion elbląski</i>	<i>21,1</i>	<i>18,8</i>	<i>19,0</i>	<i>19,1</i>	<i>19,5</i>	<i>20,0</i>	<i>21,0</i>	<i>21,2</i>	<i>21,0</i>	<i>20,5</i>	<i>20,1</i>	<i>19,6</i>
Braniewski	32,2	29,7	29,5	29,7	30,2	30,8	31,6	32,3	32,0	30,8	30,0	29,0
Działdowski	24,9	22,6	22,8	22,9	23,0	23,7	25,1	25,3	24,9	24,3	24,2	23,5
Elbląski	27,7	24,4	25,0	25,2	25,4	26,0	27,1	27,4	27,3	26,7	26,2	25,7
Ĺawski	13,1	11,0	11,0	10,9	11,7	12,5	13,2	13,7	13,5	12,9	12,5	12,5
Nowomiejski	20,9	19,1	19,6	20,2	20,7	21,3	22,4	22,5	22,1	21,5	20,4	20,0
Ostródzki	23,1	20,3	20,6	20,8	21,3	22,1	23,2	23,1	22,6	22,3	21,7	21,2
m. Elbląg	17,6	15,9	15,8	15,9	16,0	15,8	16,6	16,7	16,8	16,8	16,7	16,3
<i>Podregion elcki</i>	<i>25,9</i>	<i>22,6</i>	<i>22,6</i>	<i>22,9</i>	<i>23,6</i>	<i>24,4</i>	<i>25,5</i>	<i>25,6</i>	<i>25,3</i>	<i>24,5</i>	<i>23,6</i>	<i>23,1</i>
Ĺcki	26,0	23,5	23,1	23,5	24,0	24,8	25,8	26,0	25,9	25,6	24,9	24,7
Giżycki	20,2	14,9	14,6	15,1	16,2	17,0	18,3	18,7	18,1	16,7	15,3	14,5
Olecki	22,5	20,2	20,2	20,2	20,8	22,0	22,8	22,8	22,6	22,2	21,4	21,2
Piski	33,8	30,2	30,8	30,9	31,6	32,2	33,3	32,9	32,0	31,0	30,3	29,9
Gołdapski	22,8	20,5	22,1	21,6	22,1	22,9	23,9	24,2	24,5	23,7	23,0	22,5
Węgorzewski	30,0	25,5	24,7	25,6	26,6	27,9	28,9	29,6	29,4	27,6	26,7	25,0
<i>Podregion olsztyński</i>	<i>19,6</i>	<i>16,8</i>	<i>16,8</i>	<i>17,1</i>	<i>17,6</i>	<i>18,3</i>	<i>19,3</i>	<i>19,5</i>	<i>19,4</i>	<i>18,6</i>	<i>17,8</i>	<i>17,3</i>
Bartoszycki	30,6	28,0	28,2	28,6	29,2	29,7	30,6	30,4	30,1	29,1	28,4	27,9
Kętrzyński	29,5	26,1	26,7	27,1	27,7	28,7	29,8	30,4	30,2	28,7	27,5	26,7
Lidzbarski	28,5	26,0	25,3	25,1	25,8	25,8	26,9	27,3	27,3	26,1	25,7	24,6
Mrągowski	24,1	17,1	18,2	19,9	20,9	21,7	23,0	23,2	23,3	20,8	17,8	16,8
Nidzicki	23,1	20,0	18,6	18,8	19,5	20,9	22,6	22,5	22,4	21,6	20,4	19,5
Olsztyński	22,3	18,7	18,9	19,0	19,8	20,7	22,0	22,3	21,8	21,3	20,3	19,8
Szczygieński	26,7	24,0	23,5	23,7	24,4	25,4	26,4	26,8	26,7	26,3	25,5	25,3
m. Olsztyn	7,9	6,5	6,5	6,6	6,9	7,2	7,7	8,0	7,9	7,9	7,6	7,4
WIELKOPOLSKIE	9,9	8,7	8,6	8,6	8,8	9,2	9,8	10,1	10,0	9,6	9,3	9,1
<i>Podregion kaliski</i>	<i>11,2</i>	<i>9,4</i>	<i>9,1</i>	<i>9,1</i>	<i>9,3</i>	<i>9,8</i>	<i>10,6</i>	<i>10,9</i>	<i>10,6</i>	<i>10,0</i>	<i>9,6</i>	<i>9,3</i>
Jarociński	15,4	12,9	12,2	12,0	12,2	12,8	14,2	14,9	14,9	14,2	14,0	13,6
Kaliski	9,3	8,2	8,1	7,8	7,9	8,5	9,0	9,2	8,9	8,5	8,0	7,9
Kępiński	6,7	6,0	5,9	6,2	6,2	6,4	6,9	7,1	7,0	6,5	6,1	6,0
Krotoszyński	11,5	10,1	9,8	9,7	10,0	10,4	11,4	11,7	11,4	10,9	10,1	9,7
Ostrowski	12,5	9,9	9,7	9,7	9,9	10,5	11,1	11,4	11,1	10,5	10,1	9,7
Ostrzeszowski	10,9	9,2	9,2	9,2	9,7	10,6	11,4	11,8	11,1	10,2	9,7	9,2
Pleszewski	14,1	11,9	11,2	11,1	11,7	12,6	13,6	13,8	13,2	12,3	11,7	11,6
m. Kalisz	9,0	8,0	7,8	7,8	7,6	7,8	8,3	8,6	8,3	8,1	7,8	7,7
<i>Podregion koniński</i>	<i>15,4</i>	<i>13,8</i>	<i>13,5</i>	<i>13,5</i>	<i>13,9</i>	<i>14,3</i>	<i>15,2</i>	<i>15,5</i>	<i>15,2</i>	<i>14,8</i>	<i>14,4</i>	<i>14,1</i>
Gnieźnieński	14,2	13,1	12,7	12,8	13,0	13,3	14,3	14,7	14,8	14,5	14,3	14,1
Kolski	15,4	14,0	14,0	14,4	14,6	15,1	15,9	16,1	15,7	15,2	14,7	14,4
Koniński	19,4	17,0	16,6	16,4	17,1	17,7	18,4	18,8	18,3	17,7	17,1	16,6
Słupecki	16,9	15,3	15,4	15,6	16,0	16,6	17,5	17,7	17,2	16,5	16,2	16,0
Turecki	12,9	11,2	10,8	10,6	10,8	11,4	12,5	13,0	12,6	11,9	11,5	11,3
Wrzesiński	14,5	13,2	13,3	13,2	13,5	13,7	14,6	14,9	14,7	14,3	14,0	13,5
m. Konin	14,5	12,8	12,4	12,2	12,6	12,7	13,3	13,7	13,5	13,3	13,0	12,7
<i>Podregion leszczyński</i>	<i>9,6</i>	<i>8,1</i>	<i>8,1</i>	<i>8,2</i>	<i>8,3</i>	<i>8,8</i>	<i>9,5</i>	<i>9,7</i>	<i>9,6</i>	<i>9,2</i>	<i>9,0</i>	<i>8,7</i>
Gostyński	13,4	11,3	11,1	11,4	11,8	12,4	13,1	13,2	13,0	12,4	11,7	11,1
Grodziski	8,8	8,5	8,8	8,9	8,9	9,1	9,6	9,9	10,1	10,1	10,1	10,0

a) W % ogółu ludności aktywnej zawodowo.

a) In % of total economically active population.

TABL. 34. STOPA BEZROBOCIA WEDŁUG WOJEWÓDZTW, PODREGIONÓW ORAZ POWIATÓW^{a)} (dok.)

Stan w końcu miesiąca

UNEMPLOYMENT RATE BY VOIVODSHIPS, SUBREGIONS AND POWIATS^{a)} (cont.)

As of the end of a month

WOJEWÓDZTWA PODREGIONY POWIATY	2011						2012					
	03	06	09	10	11	12	01	02	03	04	05	06
	w %						in %					
Kościański	9,4	7,8	8,1	8,0	8,4	8,7	9,2	9,4	9,3	8,9	8,7	8,5
Leszczyński	9,6	8,3	8,2	8,4	8,4	8,9	9,4	9,6	9,4	9,1	8,7	8,4
Międzychodzki	8,8	6,9	6,0	7,0	6,7	8,7	10,0	10,2	10,1	9,9	9,7	9,8
Nowotomyski	7,3	6,1	5,9	6,0	6,4	6,6	7,4	7,7	7,6	7,2	6,8	6,6
Rawicki	12,1	10,4	10,4	10,2	10,3	10,8	11,2	11,6	11,3	11,0	10,6	10,3
Wolsztyński	7,0	5,4	5,6	5,5	5,6	6,1	6,7	6,8	6,7	6,5	6,2	6,0
m. Leszno	9,0	7,7	7,8	7,9	7,7	7,8	8,5	8,7	8,7	8,4	8,2	8,1
Podregion pільski	15,6	14,2	14,2	14,3	14,6	15,2	16,1	16,5	16,3	15,7	15,4	15,0
Chodzieski	16,0	15,3	14,9	14,9	15,1	15,7	16,5	16,6	16,5	16,1	15,7	15,2
Czarnkowsko-Trzcianek	15,4	13,2	13,4	13,5	14,0	14,7	15,6	16,0	15,7	14,8	14,8	14,2
Pільski	11,9	10,9	10,7	10,8	11,2	11,7	12,7	13,2	13,1	12,7	12,4	12,0
Wągrowiecki	19,9	18,2	18,9	18,9	19,3	19,9	20,6	21,0	20,7	20,2	19,8	19,6
Złotowski	19,5	17,7	17,6	17,8	18,0	18,7	19,5	19,7	19,4	18,6	18,0	18,0
Podregion poznański	7,1	6,4	6,2	6,3	6,4	6,6	7,1	7,4	7,5	7,4	7,3	7,2
Obornicki	11,5	10,6	10,0	10,1	10,3	10,6	11,4	11,9	11,8	11,8	11,8	11,6
Poznański	3,8	3,4	3,4	3,5	3,5	3,7	4,0	4,3	4,4	4,3	4,3	4,2
Szamotulski	12,2	10,7	10,8	10,7	10,8	10,9	11,8	12,4	12,3	12,1	11,8	11,7
Średzki	14,9	14,2	13,2	13,3	13,4	13,5	14,3	14,4	14,4	14,4	14,6	14,0
Śremski	8,9	7,7	7,6	7,7	8,0	8,2	9,0	9,4	9,3	9,0	8,8	8,7
Podregion m. Poznań	3,9	3,6	3,5	3,5	3,6	3,7	3,9	4,1	4,2	4,1	4,0	3,9
m. Poznań	3,9	3,6	3,5	3,5	3,6	3,7	3,9	4,1	4,2	4,1	4,0	3,9
ZACHODNIOPOMORSKIE	18,9	16,7	16,4	16,6	17,0	17,5	18,5	18,8	18,5	17,9	17,3	16,7
Podregion koszaliński	21,7	19,1	18,6	18,8	19,5	20,4	21,4	21,8	21,4	20,8	20,1	19,2
Białogardzki	30,9	27,9	26,4	26,3	27,1	28,1	29,2	29,6	29,4	29,1	28,5	27,3
Drawski	26,8	25,0	23,9	23,9	24,6	26,1	26,7	26,9	25,5	24,9	24,7	24,0
Kołobrzeski	13,9	10,2	10,4	10,8	11,6	11,9	13,4	14,0	13,8	12,9	11,4	10,1
Koszaliński	28,6	24,6	23,8	24,3	25,2	26,5	28,0	28,6	27,9	26,7	25,5	24,5
Sławieński	23,4	20,4	20,9	21,1	22,4	23,9	25,0	25,6	25,6	24,9	24,2	23,3
Szczecinecki	27,5	25,1	24,8	24,9	25,5	26,6	27,4	27,3	26,7	26,2	25,6	24,9
Świdwiński	27,7	24,4	24,0	24,4	25,3	26,9	27,8	27,6	27,3	26,0	25,0	23,8
Wałecki	22,1	19,9	18,9	18,8	19,2	19,7	20,7	21,0	21,1	20,2	19,7	18,8
m. Koszalin	12,3	11,0	10,5	10,8	11,1	11,2	11,9	12,4	12,6	12,4	12,1	11,7
Podregion stargardzki	24,2	21,4	21,3	21,5	21,9	22,6	23,8	24,0	23,6	22,6	21,8	21,2
Choszczeński	28,2	25,9	25,6	26,0	26,1	26,5	27,8	27,9	27,3	26,6	26,1	25,9
Gryficki	25,3	20,0	20,2	21,6	23,0	24,0	25,3	25,7	25,0	22,9	21,5	20,0
Myśliborski	17,9	16,7	16,4	16,2	16,2	16,5	17,8	18,1	18,3	17,9	17,5	17,2
Pyrzycki	29,7	26,8	27,3	27,6	27,1	27,7	29,0	28,6	28,1	26,6	25,4	25,2
Stargardzki	21,9	19,6	19,2	19,1	19,5	20,0	20,9	21,2	20,6	20,0	19,5	18,9
Łobeski	29,8	27,1	26,9	26,6	27,3	29,0	30,4	30,7	30,4	29,7	28,7	27,6
Podregion m. Szczecin	10,7	9,8	9,7	9,6	9,7	9,9	10,4	10,7	10,7	10,7	10,5	10,4
m. Szczecin	10,7	9,8	9,7	9,6	9,7	9,9	10,4	10,7	10,7	10,7	10,5	10,4
Podregion szczeciński	20,2	17,8	17,3	17,4	17,8	18,1	19,1	19,5	19,1	18,4	17,7	16,9
Goleniowski	19,5	17,9	16,7	16,4	16,3	16,8	17,8	18,4	18,2	17,9	17,3	16,3
Gryfiński	24,4	21,6	21,1	21,0	21,6	21,9	22,5	22,9	22,7	21,8	21,3	21,0
Kamieński	27,7	22,0	22,6	24,2	24,9	25,4	26,8	27,2	26,1	24,4	22,8	20,5
Policki	16,6	15,9	15,3	15,1	15,4	15,6	16,3	16,5	16,5	16,3	16,0	15,8
m. Świnoujście	12,3	9,1	9,2	9,6	10,6	10,9	11,8	12,2	11,4	10,7	9,8	9,0

a) W % ogółu ludności aktywnej zawodowo.

a) In % of total economically active population.

TABL. 35. BEZROBOTNI WEDŁUG WIEKU, REGIONÓW, WOJEWÓDZTW, PODREGIONÓW I POWIATÓW

Stan w końcu czerwca 2012 r.

UNEMPLOYED PERSONS BY AGE, REGIONS, VOIVODSHIPS, SUBREGIONS AND POWIATS

As of the end of June 2012

REGIONY WOJEWÓDZTWA PODREGIONY POWIATY	REGIONS VOIVODSHIPS SUBREGIONS POWIATS	Ogółem <i>Total</i>	W wieku <i>By age</i>				
			24 lata i mniej <i>24 years and less</i>	25—34	35—44	45—54	55 lat i więcej <i>55 years and more</i>
			w osobach <i>in persons</i>				
POLSKA <i>POLAND</i>		1964445	380451	583705	378656	378323	243310
REGION CENTRALNY		394730	70116	112780	77701	78048	56085
ŁÓDZKIE		143238	24754	39746	28274	29602	20862
<i>Podregion łódzki</i>		<i>23752</i>	<i>3527</i>	<i>6266</i>	<i>5106</i>	<i>5256</i>	<i>3597</i>
łódzki wschodni		3381	556	858	665	756	546
pabianicki		7724	1058	2037	1696	1712	1221
zgierski		10882	1573	2861	2416	2438	1594
brzeziński		1765	340	510	329	350	236
<i>Podregion m. Łódź</i>		<i>39722</i>	<i>4059</i>	<i>10090</i>	<i>8354</i>	<i>9380</i>	<i>7839</i>
m. Łódź		39722	4059	10090	8354	9380	7839
<i>Podregion piotrkowski</i>		<i>35523</i>	<i>6830</i>	<i>10616</i>	<i>6889</i>	<i>6951</i>	<i>4237</i>
bełchatowski		7024	1414	2400	1203	1225	782
opoczyński		5265	1080	1534	1011	1056	584
piotrkowski		4037	1019	1207	708	691	412
radomszczański		6982	1273	1928	1411	1466	904
tomaszowski		7827	1340	2248	1679	1594	966
m. Piotrków Trybunalski		4388	704	1299	877	919	589
<i>Podregion sieradzki</i>		<i>24866</i>	<i>5879</i>	<i>7161</i>	<i>4404</i>	<i>4520</i>	<i>2902</i>
łaski		3406	709	919	654	667	457
pajęczański		2631	611	787	512	436	285
poddębicki		2406	652	720	401	405	228
sieradzki		6581	1646	1921	1114	1169	731
wieluński		4005	1024	1171	644	679	487
wieruszowski		1963	507	557	342	325	232
zduńskowolski		3874	730	1086	737	839	482
<i>Podregion skierniewicki</i>		<i>19375</i>	<i>4459</i>	<i>5613</i>	<i>3521</i>	<i>3495</i>	<i>2287</i>
kutnowski		7599	1726	2153	1539	1396	785
łęczycki		3074	824	846	515	585	304
łowicki		3423	740	1010	583	581	509
rawski		1853	452	561	277	338	225
skierniewicki		1249	382	353	189	188	137
m. Skierniewice		2177	335	690	418	407	327
MAZOWIECKIE		251492	45362	73034	49427	48446	35223
<i>Podregion ciechanowsko-płocki</i>		<i>43356</i>	<i>9291</i>	<i>12459</i>	<i>8622</i>	<i>8262</i>	<i>4722</i>
ciechanowski		5777	1180	1586	1016	1255	740
gostyniński		3892	891	1058	756	760	427
mławski		4562	1091	1223	837	885	526
płocki		7142	1739	2141	1524	1153	585
płoński		6010	1386	1700	1122	1097	705
sierpecki		4271	958	1329	848	775	361
żuromiński		3795	878	1095	790	708	324
m. Płock		7907	1168	2327	1729	1629	1054
<i>Podregion ostrołęcko-siedlecki</i>		<i>45869</i>	<i>11883</i>	<i>14158</i>	<i>7722</i>	<i>7456</i>	<i>4650</i>
łosicki		1742	487	596	254	253	152
makowski		4521	1248	1337	778	720	438
ostrołęcki		5619	1626	1749	950	877	417

TABL. 35. BEZROBOTNI WEDŁUG WIEKU, REGIONÓW, WOJEWÓDZTW, PODREGIONÓW I POWIATÓW (cd.)

Stan w końcu czerwca 2012 r.

UNEMPLOYED PERSONS BY AGE, REGIONS, VOIVODSHIPS, SUBREGIONS AND POWIATS (cont.)

As of the end of June 2012

REGIONY WOJEWÓDZTWA PODREGIONY POWIATY	REGIONS VOIVODSHIPS SUBREGIONS POWIATS	Ogółem <i>Total</i>	W wieku <i>By age</i>				
			24 lata i mniej <i>24 years and less</i>	25—34	35—44	45—54	55 lat i więcej <i>55 years and more</i>
			w osobach <i>in persons</i>				
ostrowski		5039	1314	1503	901	803	518
przasnyski		3232	885	970	568	496	313
pułtuski		4470	1220	1378	756	691	425
siedlecki		3050	859	1075	457	429	230
sokołowski		2280	680	727	333	310	230
węgrowski		3777	1092	1065	562	612	446
wyszkowski		4460	1285	1205	773	726	471
m. Ostrołęka		3907	612	1196	738	829	532
m. Siedlce		3772	575	1357	652	710	478
Podregion radomski		58502	10563	16887	12001	11770	7281
białobrzeski		2056	576	536	317	352	275
kozienicki		4412	895	1268	841	817	591
lipski		2423	611	706	422	393	291
przysuski		5235	1038	1457	1085	1084	571
radomski		15897	3173	4735	3200	3094	1695
szydlowiecki		5446	957	1509	1248	1110	622
zwolenński		3042	800	907	529	488	318
m. Radom		19991	2513	5769	4359	4432	2918
Podregion m. st. Warszawa		44461	3632	12910	9547	9269	9103
m. st. Warszawa		44461	3632	12910	9547	9269	9103
Podregion warszawski-wschodni		32864	5972	9321	6190	6305	5076
garwoliński		5356	1293	1599	887	939	638
legionowski		4046	548	1157	870	745	726
miński		4911	996	1428	872	918	697
nowodworski		3865	764	1055	741	729	576
otwocki		4086	627	1125	758	875	701
wołomiński		10600	1744	2957	2062	2099	1738
Podregion warszawski-zachodni		26440	4021	7299	5345	5384	4391
grodziski		2325	347	656	464	477	381
grójecki		3400	729	992	598	577	504
piaseczyński		5335	623	1509	1182	1108	913
pruszkowski		4587	489	1141	981	1018	958
sochaczewski		3813	809	1101	698	707	498
warszawski zachodni		3145	323	782	652	762	626
żyrardowski		3835	701	1118	770	735	511
REGION POŁUDNIOWY		333830	65903	100193	64059	64662	39013
MAŁOPOLSKIE		145215	34555	43958	26777	25663	14262
Podregion krakowski		27813	7462	8537	4806	4396	2612
bocheński		4020	1250	1262	639	570	299
krakowski		8876	1933	2743	1634	1569	997
miechowski		2319	813	748	331	258	169
myślenicki		6150	1774	1837	1080	949	510
proszowicki		2217	864	658	301	255	139
wielicki		4231	828	1289	821	795	498
Podregion m. Kraków		21399	2369	6585	4461	4601	3383
m. Kraków		21399	2369	6585	4461	4601	3383

TABL. 35. BEZROBOTNI WEDŁUG WIEKU, REGIONÓW, WOJEWÓDZTW, PODREGIONÓW I POWIATÓW (cd.)

Stan w końcu czerwca 2012 r.

UNEMPLOYED PERSONS BY AGE, REGIONS, VOIVODSHIPS, SUBREGIONS AND POWIATS (cont.)

As of the end of June 2012

REGIONY WOJEWÓDZTWA PODREGIONY POWIATY	REGIONS VOIVODSHIPS SUBREGIONS POWIATS	Ogółem <i>Total</i>	W wieku <i>By age</i>				
			24 lata i mniej <i>24 years and less</i>	25—34	35—44	45—54	55 lat i więcej <i>55 years and more</i>
			w osobach <i>in persons</i>				
Podregion nowosądecki		43312	11527	12954	8129	7287	3415
gorlicki		5595	1436	1713	1027	1004	415
limanowski		9593	2734	2799	1918	1557	585
nowosądecki		12160	3359	3614	2359	1977	851
nowotarski		7892	2265	2306	1338	1255	728
tatrzański		3431	798	1017	602	584	430
m. Nowy Sącz		4641	935	1505	885	910	406
Podregion oświęcimski		29807	6807	9011	5343	5560	3086
chrzanowski		5940	1214	1941	1066	1115	604
olkuski		7184	1580	2287	1309	1306	702
oświęcimski		6486	1423	1960	1173	1267	663
suski		3288	956	923	555	535	319
wadowicki		6909	1634	1900	1240	1337	798
Podregion tarnowski		22884	6390	6871	4038	3819	1766
brzeski		4088	1266	1231	675	598	318
dąbrowski		4652	1475	1375	833	696	273
tarnowski		8781	2686	2609	1483	1381	622
m. Tarnów		5363	963	1656	1047	1144	553
ŚLĄSKIE		188615	31348	56235	37282	38999	24751
Podregion bielski		25949	4383	7401	5229	5534	3402
bielski		5321	836	1590	1062	1124	709
cieszyński		6890	1373	1966	1301	1393	857
żywiecki		7608	1507	2100	1627	1549	825
m. Bielsko-Biała		6130	667	1745	1239	1468	1011
Podregion bytomski		22225	4028	6599	4392	4627	2579
lubliniecki		3516	861	1049	617	660	329
tarnogórski		5470	1085	1665	1040	1084	596
m. Bytom		10367	1569	2980	2168	2310	1340
m. Piekary Śląskie		2872	513	905	567	573	314
Podregion częstochowski		31746	4370	9255	6470	6942	4709
częstochowski		8164	1275	2414	1672	1739	1064
kłobucki		4458	964	1294	847	883	470
myszkowski		4828	820	1545	997	941	525
m. Częstochowa		14296	1311	4002	2954	3379	2650
Podregion gliwicki		17639	2932	5252	3427	3683	2345
gliwicki		3376	635	1035	607	686	413
m. Gliwice		6593	843	1965	1280	1427	1078
m. Zabrze		7670	1454	2252	1540	1570	854
Podregion katowicki		26416	4417	8085	5112	5579	3223
m. Chorzów		4813	747	1332	1051	1097	586
m. Katowice		9853	1415	2991	1955	2135	1357
m. Mysłowice		2552	465	827	475	532	253
m. Ruda Śląska		3903	820	1310	646	734	393
m. Siemianowice Śląskie		2896	521	869	565	603	338
m. Świętochłowice		2399	449	756	420	478	296
Podregion rybnicki		18973	4095	5908	3747	3306	1917
raciborski		2814	530	815	501	594	374
rybnicki		1917	452	584	340	348	193
wodzisławski		4986	1189	1548	965	855	429

TABL. 35. BEZROBOTNI WEDŁUG WIEKU, REGIONÓW, WOJEWÓDZTW, PODREGIONÓW I POWIATÓW (cd.)

Stan w końcu czerwca 2012 r.

UNEMPLOYED PERSONS BY AGE, REGIONS, VOIVODSHIPS, SUBREGIONS AND POWIATS (cont.)

As of the end of June 2012

REGIONY WOJEWÓDZTWA PODREGIONY POWIATY	REGIONS VOIVODSHIPS SUBREGIONS POWIATS	Ogółem <i>Total</i>	W wieku <i>By age</i>				
			24 lata i mniej <i>24 years and less</i>	25—34	35—44	45—54	55 lat i więcej <i>55 years and more</i>
			w osobach <i>in persons</i>				
m. Jastrzębie-Zdrój		3467	835	1052	829	508	243
m. Rybnik		4149	777	1372	782	763	455
m. Żory		1640	312	537	330	238	223
Podregion sosnowiecki		34921	5164	10549	6959	7158	5091
będziński		7288	962	2304	1535	1436	1051
zawierciański		7551	1339	2257	1556	1515	884
m. Dąbrowa Górnicza		6266	799	1848	1238	1304	1077
m. Jaworzno		3189	681	929	557	643	379
m. Sosnowiec		10627	1383	3211	2073	2260	1700
Podregion tyski		10746	1959	3186	1946	2170	1485
mikołowski		2901	567	818	528	586	402
pszczyński		2833	652	850	470	560	301
bieruńsko-lędziański		1280	248	419	225	257	131
m. Tychy		3732	492	1099	723	767	651
REGION WSCHODNI		404199	87077	128060	75938	71707	41417
LUBELSKIE		119763	26347	40508	21611	19459	11838
Podregion bialski		19224	4273	6245	3580	3202	1924
bialski		6463	1490	2133	1163	1070	607
parczewski		2182	517	682	382	357	244
radzyński		3631	1032	1207	640	478	274
włodawski		3358	754	1052	634	577	341
m. Biała Podlaska		3590	480	1171	761	720	458
Podregion chełmsko-zamojski		39202	8928	13248	6964	6412	3650
biłgorajski		3673	832	1348	563	556	374
chełmski		5400	1313	1723	1032	919	413
hrubieszowski		5293	1311	1761	960	785	476
krasnostawski		4821	1166	1646	845	742	422
tomaszowski		5305	1287	1790	917	851	460
zamojski		6208	1640	2161	1052	845	510
m. Chełm		4062	651	1423	793	776	419
m. Zamość		4440	728	1396	802	938	576
Podregion lubelski		34302	6273	11702	6526	5828	3973
lubartowski		5791	1321	1863	1053	923	631
lubelski		6139	1562	2238	1036	799	504
łęczyński		2370	708	807	352	338	165
świdnicki		3959	747	1293	757	694	468
m. Lublin		16043	1935	5501	3328	3074	2205
Podregion puławski		27035	6873	9313	4541	4017	2291
janowski		3230	867	1093	547	477	246
kraśnicki		6109	1623	2145	940	881	520
łukowski		5216	1487	1832	850	685	362
opolski		4295	1045	1459	754	653	384
puławski		5234	1088	1769	985	873	519
rycki		2951	763	1015	465	448	260

TABL. 35. BEZROBOTNI WEDŁUG WIEKU, REGIONÓW, WOJEWÓDZTW, PODREGIONÓW I POWIATÓW (cd.)

Stan w końcu czerwca 2012 r.

UNEMPLOYED PERSONS BY AGE, REGIONS, VOIVODSHIPS, SUBREGIONS AND POWIATS (cont.)

As of the end of June 2012

REGIONY WOJEWÓDZTWA PODREGIONY POWIATY	REGIONS VOIVODSHIPS SUBREGIONS POWIATS	Ogółem <i>Total</i>	W wieku <i>By age</i>				
			24 lata i mniej <i>24 years and less</i>	25—34	35—44	45—54	55 lat i więcej <i>55 years and more</i>
			w osobach <i>in persons</i>				
PODKARPACKIE		139738	30558	43728	27982	25143	12327
<i>Podregion krośnieński</i>		33670	6901	10600	7161	6272	2736
bieszczadzki		1938	442	623	359	318	196
brzozowski		6597	1389	1956	1471	1293	488
jasielski		9328	1911	2936	2091	1738	652
krośnieński		6478	1355	2131	1381	1148	463
sanocki		4736	1003	1424	935	895	479
leski		2335	468	710	479	442	236
m. Krosno		2258	333	820	445	438	222
<i>Podregion przemyski</i>		30425	6527	9843	6036	5466	2553
jarosławski		9459	2053	3145	1785	1639	837
lubaczowski		4028	889	1214	778	809	338
przemyski		5541	1309	1797	1109	950	376
przeworski		6161	1542	2087	1172	934	426
m. Przemyśl		5236	734	1600	1192	1134	576
<i>Podregion rzeszowski</i>		37280	8147	11622	7442	6561	3508
kolbuszowski		3870	932	1097	789	695	357
łańcucki		5290	1184	1650	1024	920	512
ropczycko-sędziszowski		5621	1638	1728	1091	811	353
rzeszowski		8518	2069	2581	1669	1476	723
strzyżowski		5389	1166	1582	1224	972	445
m. Rzeszów		8592	1158	2984	1645	1687	1118
<i>Podregion tarnobrzeski</i>		38363	8983	11663	7343	6844	3530
dębicki		7301	1930	2299	1332	1211	529
leżajski		5116	1216	1615	993	859	433
mielecki		8213	2183	2299	1489	1460	782
niżański		5202	1156	1537	1000	1008	501
stalowowolski		6275	1295	1906	1188	1180	706
tarnobrzeski		3266	734	1001	688	555	288
m. Tarnobrzeg		2990	469	1006	653	571	291
PODLASKIE		64273	13609	19122	11097	12270	8175
<i>Podregion białostocki</i>		28323	4846	8597	5196	5642	4042
białostocki		7964	1588	2344	1387	1552	1093
sokólski		4621	1094	1248	858	855	566
m. Białostok		15738	2164	5005	2951	3235	2383
<i>Podregion łomżyński</i>		19655	4982	5796	3135	3555	2187
bielski		2099	532	681	286	352	248
hajnowski		1974	309	603	339	444	279
kolneński		2950	924	864	483	462	217
łomżyński		2320	700	718	365	356	181
siemiatycki		1610	407	467	244	280	212
wysokomazowiecki		2174	670	638	309	321	236
zambrowski		2754	748	766	456	522	262
m. Łomża		3774	692	1059	653	818	552
<i>Podregion suwalski</i>		16295	3781	4729	2766	3073	1946
augustowski		3801	871	1057	685	737	451
grajewski		3927	920	1148	743	696	420
moniecki		1981	614	564	283	298	222
sejneński		1829	407	595	319	318	190

TABL. 35. BEZROBOTNI WEDŁUG WIEKU, REGIONÓW, WOJEWÓDZTW, PODREGIONÓW I POWIATÓW (cd.)

Stan w końcu czerwca 2012 r.

UNEMPLOYED PERSONS BY AGE, REGIONS, VOIVODSHIPS, SUBREGIONS AND POWIATS (cont.)

As of the end of June 2012

REGIONY WOJEWÓDZTWA PODREGIONY POWIATY	REGIONS VOIVODSHIPS SUBREGIONS POWIATS	Ogółem <i>Total</i>	W wieku <i>By age</i>				
			24 lata i mniej <i>24 years and less</i>	25—34	35—44	45—54	55 lat i więcej <i>55 years and more</i>
			w osobach <i>in persons</i>				
suwalski		1311	382	410	178	212	129
m. Suwałki		3446	587	955	558	812	534
ŚWIĘTOKRZYSKIE		80425	16563	24702	15248	14835	9077
<i>Podregion kielecki</i>		<i>53344</i>	<i>9521</i>	<i>15930</i>	<i>10705</i>	<i>10798</i>	<i>6390</i>
kielecki		12665	2809	4099	2388	2169	1200
konecki		6865	1303	1927	1452	1411	772
ostrowiecki		8678	1710	2592	1725	1753	898
skarżyski		7320	1091	2108	1509	1633	979
starachowicki		6712	1218	1907	1320	1416	851
m. Kielce		11104	1390	3297	2311	2416	1690
<i>Podregion sandomiersko-jędrzejowski</i>		<i>27081</i>	<i>7042</i>	<i>8772</i>	<i>4543</i>	<i>4037</i>	<i>2687</i>
buski		2802	766	967	417	347	305
jędrzejowski		4889	1188	1528	859	784	530
kazimierski		1984	658	623	282	235	186
opatowski		4979	1329	1547	880	757	466
pińczowski		1546	430	497	211	240	168
sandomierski		4375	1028	1602	730	621	394
staszowski		3584	902	1197	640	548	297
włoszczowski		2922	741	811	524	505	341
REGION PÓŁNOCNO-ZACHODNI		295855	56464	87266	56566	57247	38312
LUBUSKIE		58077	10302	16931	11102	11816	7926
<i>Podregion gorzowski</i>		<i>20986</i>	<i>3832</i>	<i>5731</i>	<i>3953</i>	<i>4351</i>	<i>3119</i>
gorzowski		2908	535	803	517	617	436
międzyrzecki		4378	810	1273	809	870	616
ślubicki		2134	569	308	402	487	368
strzelecko-drezdenecki		4598	828	1383	927	917	543
sulęciński		1760	384	472	285	361	258
m. Gorzów Wielkopolski		5208	706	1492	1013	1099	898
<i>Podregion zielonogórski</i>		<i>37091</i>	<i>6470</i>	<i>11200</i>	<i>7149</i>	<i>7465</i>	<i>4807</i>
krośnieński		4334	820	1276	837	829	572
nowosolski		6755	1106	2066	1314	1417	852
świebodziński		2577	556	779	440	498	304
zielonogórski		4791	925	1476	884	899	607
żagański		5703	1022	1678	1136	1161	706
żarski		5744	1051	1692	1138	1152	711
wschowski		2064	392	607	391	416	258
m. Zielona Góra		5123	598	1626	1009	1093	797
WIELKOPOLSKIE		134672	29247	40955	25486	24274	14710
<i>Podregion kaliski</i>		<i>25342</i>	<i>5808</i>	<i>7435</i>	<i>4886</i>	<i>4536</i>	<i>2677</i>
jarociński		3576	825	1053	700	619	379
kaliski		2299	607	681	431	367	213
kępiński		1593	459	432	259	263	180
krotoszyński		3154	808	882	543	603	318
ostrowski		6035	1368	1869	1182	1054	562
ostrzeszowski		2125	631	595	377	325	197
pleszewski		2844	665	918	553	437	271
m. Kalisz		3716	445	1005	841	868	557

TABL. 35. BEZROBOTNI WEDŁUG WIEKU, REGIONÓW, WOJEWÓDZTW, PODREGIONÓW I POWIATÓW (cd.)

Stan w końcu czerwca 2012 r.

UNEMPLOYED PERSONS BY AGE, REGIONS, VOIVODSHIPS, SUBREGIONS AND POWIATS (cont.)

As of the end of June 2012

REGIONY WOJEWÓDZTWA PODREGIONY POWIATY	REGIONS VOIVODSHIPS SUBREGIONS POWIATS	Ogółem <i>Total</i>	W wieku <i>By age</i>				
			24 lata i mniej <i>24 years and less</i>	25—34	35—44	45—54	55 lat i więcej <i>55 years and more</i>
			w osobach <i>in persons</i>				
Podregion koniński		35904	8623	11244	6950	5983	3104
gnieźnieński		7287	1569	2249	1376	1322	771
kolski		4946	1262	1458	990	826	410
koniński		7227	1982	2503	1364	955	423
śłupecki		3785	1027	1197	687	578	296
turecki		3992	1044	1253	735	669	291
wrzesiński		3917	907	1088	694	749	479
m. Konin		4750	832	1496	1104	884	434
Podregion leszczyński		19795	4852	5884	3404	3525	2130
gostyński		3441	850	1032	594	626	339
grodziski		2228	703	601	340	361	223
kościański		2352	582	712	353	421	284
leszczyński		1690	428	543	285	265	169
miedzichodzki		1354	321	362	230	269	172
nowotomyski		1914	479	563	319	364	189
rawicki		2632	640	847	512	416	217
wolsztyński		1538	425	430	244	246	193
m. Leszno		2646	424	794	527	557	344
Podregion pilski		23554	5124	7036	4452	4389	2553
chodzieski		2992	660	914	599	530	289
czarnkowsko-trzcianecki		4603	1006	1340	830	898	529
pilski		6686	1271	1966	1326	1312	811
wągrowiecki		4827	1145	1531	928	804	419
złotowski		4446	1042	1285	769	845	505
Podregion poznański		17847	3660	5413	3275	3327	2172
obornicki		2533	592	787	453	412	289
poznański		6216	898	2004	1239	1227	848
szamotulski		3896	840	1138	687	744	487
średzki		3163	803	898	537	593	332
śremski		2039	527	586	359	351	216
Podregion m. Poznań		12230	1180	3943	2519	2514	2074
m. Poznań		12230	1180	3943	2519	2514	2074
ZACHODNIOPOMORSKIE		103106	16915	29380	19978	21157	15676
Podregion koszaliński		41390	6795	11353	8066	8825	6351
białogardzki		4607	787	1294	980	919	627
drawski		4884	826	1279	997	1096	686
kołobrzeski		2906	435	799	517	611	544
koszaliński		4954	837	1442	910	1069	696
ślawieński		4435	802	1162	829	947	695
szczecinecki		6832	1301	1814	1370	1441	906
świdwiński		3661	652	1051	746	729	483
walecki		3262	546	915	645	664	492
m. Koszalin		5849	609	1597	1072	1349	1222
Podregion stargardzki		25593	5188	7561	4757	4900	3187
choszczeński		3953	859	1104	758	772	460
gryficki		4215	918	1299	739	741	518
myśliborski		3866	764	1138	670	753	541
pyrzycki		3196	603	974	616	574	429
stargardzki		7102	1413	2126	1360	1377	826
łobeski		3261	631	920	614	683	413

TABL. 35. BEZROBOTNI WEDŁUG WIEKU, REGIONÓW, WOJEWÓDZTW, PODREGIONÓW I POWIATÓW (cd.)

Stan w końcu czerwca 2012 r.

UNEMPLOYED PERSONS BY AGE, REGIONS, VOIVODSHIPS, SUBREGIONS AND POWIATS (cont.)

As of the end of June 2012

REGIONY WOJEWÓDZTWA PODREGIONY POWIATY	REGIONS VOIVODSHIPS SUBREGIONS POWIATS	Ogółem <i>Total</i>	W wieku <i>By age</i>				
			24 lata i mniej <i>24 years and less</i>	25—34	35—44	45—54	55 lat i więcej <i>55 years and more</i>
			w osobach <i>in persons</i>				
Podregion m. Szczecin		17982	1841	5147	3702	3884	3408
m. Szczecin		17982	1841	5147	3702	3884	3408
Podregion szczeciński		18141	3091	5319	3453	3548	2730
goleniowski		4747	908	1337	917	886	699
gryfiński		5113	985	1463	951	986	728
kamieński		3006	512	881	554	589	470
policki		4082	584	1296	808	806	588
m. Świnoujście		1193	102	342	223	281	245
REGION POŁUDNIOWO-ZACHODNI		191671	30730	54171	36122	40427	30221
DOLNOŚLĄSKIE		143665	22040	40617	27374	30560	23074
Podregion jeleniogórski		34466	5384	9612	6546	7517	5407
bolesławiecki		3740	688	1128	686	716	522
jaworski		3876	685	1164	719	798	510
jeleniogórski		4046	376	1109	860	950	751
kamiennogórski		3266	519	814	613	796	524
lubański		4148	670	1070	854	928	626
lwówecki		3633	620	1015	663	779	556
zgorzelecki		4329	769	1269	750	869	672
złotoryjski		3845	733	1137	735	760	480
m. Jelenia Góra		3583	324	906	666	921	766
Podregion legnicko-głogowski		23167	4473	7029	4385	4331	2949
głogowski		4319	822	1439	791	764	503
górowski		3032	685	915	603	509	320
legnicki		3479	628	1048	666	678	459
lubiński		4047	917	1289	767	652	422
polkowicki		3203	755	871	586	642	349
m. Legnica		5087	666	1467	972	1086	896
Podregion wałbrzyski		43633	6472	12114	8480	9980	6587
dzierżoniowski		5974	867	1573	1187	1370	977
kłodzki		13356	1989	3688	2712	3011	1956
świdnicki		7624	1226	2095	1283	1711	1309
wałbrzyski		11526	1524	3288	2287	2784	1643
ząbkowicki		5153	866	1470	1011	1104	702
Podregion wrocławski		25339	4463	7085	4779	5029	3983
milicki		2097	450	604	421	359	263
oleśnicki		5389	978	1464	1060	1104	783
oławski		3237	469	926	623	650	569
strzeliński		2675	481	739	510	548	397
średzki		2341	457	621	414	496	353
trzebnicki		3387	655	973	593	612	554
wołowski		3376	634	934	645	677	486
wrocławski		2837	339	824	513	583	578
Podregion m. Wrocław		17060	1248	4777	3184	3703	4148
m. Wrocław		17060	1248	4777	3184	3703	4148
OPOLSKIE		48006	8690	13554	8748	9867	7147
Podregion nyski		23636	4286	6620	4508	4861	3361
brzeski		6213	988	1728	1251	1309	937
kluczborski		3022	621	887	581	537	396

TABL. 35. BEZROBOTNI WEDŁUG WIEKU, REGIONÓW, WOJEWÓDZTW, PODREGIONÓW I POWIATÓW (cd.)

Stan w końcu czerwca 2012 r.

UNEMPLOYED PERSONS BY AGE, REGIONS, VOIVODSHIPS, SUBREGIONS AND POWIATS (cont.)

As of the end of June 2012

REGIONY WOJEWÓDZTWA PODREGIONY POWIATY	REGIONS VOIVODSHIPS SUBREGIONS POWIATS	Ogółem <i>Total</i>	W wieku <i>By age</i>				
			24 lata i mniej <i>24 years and less</i>	25—34	35—44	45—54	55 lat i więcej <i>55 years and more</i>
			w osobach <i>in persons</i>				
namysłowski		2504	544	678	411	529	342
nyski		8568	1483	2437	1662	1759	1227
prudnicki		3329	650	890	603	727	459
Podregion opolski		24370	4404	6934	4240	5006	3786
głubczycki		3087	676	887	485	610	429
kedzierzyńsko-kozielski		4683	844	1296	868	1019	656
krapkowicki		2427	417	666	405	508	431
oleski		2317	548	665	342	430	332
opolski		4874	884	1415	894	1000	681
strzelecki		2292	504	571	358	497	362
m. Opole		4690	531	1434	888	942	895
REGION PÓŁNOCNY		344160	70161	101235	68270	66232	38262
KUJAWSKO-POMORSKIE		137885	28521	40647	28404	26167	14146
Podregion bydgosko-toruński		33577	5739	10142	6901	6558	4237
bydgoski		4864	1060	1382	971	926	525
toruński		6491	1450	2014	1394	1086	547
m. Bydgoszcz		13763	1888	4202	2703	2871	2099
m. Toruń		8459	1341	2544	1833	1675	1066
Podregion grudziądzki		39243	9269	11326	7688	7301	3659
brodnicki		4137	1116	1264	757	674	326
chełmiński		4294	960	1216	869	850	399
golubsko-dobrzyński		3661	999	1073	725	618	246
grudziądzki		3685	848	1076	762	670	329
sępoleński		3147	778	881	604	574	310
świecki		6016	1607	1697	1180	1028	504
tucholski		3401	973	1063	575	527	263
wąbrzeski		2974	712	837	627	539	259
m. Grudziądz		7928	1276	2219	1589	1821	1023
Podregion włocławski		65065	13513	19179	13815	12308	6250
aleksandrowski		4188	835	1314	865	761	413
inowrocławski		14077	2817	4207	2913	2770	1370
lipnowski		6653	1727	2014	1386	1054	472
mogileński		3499	898	960	722	648	271
nakielski		5978	1297	1776	1258	1072	575
radziejowski		3521	889	1000	729	622	281
rypiński		3072	893	930	503	491	255
włocławski		8318	1583	2515	1863	1602	755
żniński		5360	1221	1598	1116	943	482
m. Włocławek		10399	1353	2865	2460	2345	1376
POMORSKIE		104266	20906	30438	20256	19939	12727
Podregion gdański		21566	5130	6342	3991	3769	2334
gdański		2868	515	890	585	494	384
kartuski		4180	1347	1167	678	647	341
nowodworski		3000	628	872	568	579	353
pucki		3027	594	828	599	625	381
wejherowski		8491	2046	2585	1561	1424	875

TABL. 35. BEZROBOTNI WEDŁUG WIEKU, REGIONÓW, WOJEWÓDZTW, PODREGIONÓW I POWIATÓW (dok.)

Stan w końcu czerwca 2012 r.

UNEMPLOYED PERSONS BY AGE, REGIONS, VOIVODSHIPS, SUBREGIONS AND POWIATS (cont.)

As of the end of June 2012

REGIONY WOJEWÓDZTWA PODREGIONY POWIATY		REGIONS VOIVODSHIPS SUBREGIONS POWIATS	Ogółem Total	W wieku By age				
				24 lata i mniej 24 years and less	25—34	35—44	45—54	55 lat i więcej 55 years and more
w osobach in persons								
Podregion ślępski			33496	6843	9629	6430	6666	3928
bytownski			6334	1473	1804	1155	1228	674
chojnicki			7170	1773	2062	1393	1274	668
człuchowski			4422	948	1197	842	924	511
łęborski			4144	859	1161	798	850	476
ślępski			6827	1188	2049	1321	1368	901
m. Słępsk			4599	602	1356	921	1022	698
Podregion starogardzki			30412	7067	8839	5740	5573	3193
kościęrski			3545	1109	1071	587	510	268
kwidzyński			5729	1336	1739	1038	1025	591
malborski			4748	879	1299	964	1030	576
starogardzki			8129	1927	2320	1539	1509	834
tczewski			5164	1172	1526	946	918	602
sztumski			3097	644	884	666	581	322
Podregion trójmiejski			18792	1866	5628	4095	3931	3272
m. Gdańsk			12074	1165	3573	2638	2510	2188
m. Gdynia			5917	636	1811	1292	1247	931
m. Sopot			801	65	244	165	174	153
WARMIŃSKO-MAZURSKIE			102009	20734	30150	19610	20126	11389
Podregion elbląski			38022	8168	11268	7529	7152	3905
braniewski			4029	773	1163	878	829	386
działdowski			5740	1298	1698	1170	1092	482
elbląski			5229	1157	1605	1052	913	502
iławski			4468	1171	1375	768	722	432
nowomiejski			3220	916	963	624	507	210
ostródzki			7787	1624	2246	1518	1572	827
m. Elbląg			7549	1229	2218	1519	1517	1066
Podregion ełcki			23222	4788	6577	4312	4758	2787
ełcki			7892	1565	2384	1450	1541	952
giżycki			2710	535	764	510	539	362
olecki			2902	579	821	501	639	362
piski			5704	1243	1519	1129	1186	627
gołdapski			2137	492	565	410	414	256
węgorzewski			1877	374	524	312	439	228
Podregion olsztyński			40765	7778	12305	7769	8216	4697
bartoszycki			6131	1091	1776	1212	1379	673
ketrzyński			5723	1099	1728	1106	1148	642
lidzbarski			3627	692	989	752	768	426
mrągowski			3013	615	871	525	645	357
nidzicki			2056	506	632	383	360	175
olsztyński			7398	1415	2283	1402	1422	876
szczycieński			6407	1530	1881	1184	1181	631
m. Olsztyn			6410	830	2145	1205	1313	917

TABL. 36. BEZROBOTNI WEDŁUG POZIOMU WYKSZTAŁCENIA, REGIONÓW, WOJEWÓDZTW, PODREGIONÓW I POWIATÓW

Stan w końcu czerwca 2012 r.

UNEMPLOYED PERSONS BY EDUCATIONAL LEVEL, REGIONS, VOIVODSHIPS, SUBREGIONS AND POWIATS

As of the end of June 2012

REGIONY <i>REGIONS</i> WOJEWÓDZTWA <i>VOIVODSHIPS</i> PODREGIONY <i>SUBREGIONS</i> POWIATY <i>POWIATS</i>	Ogółem <i>Total</i>	Z wykształceniem <i>By educational level</i>				
		wyższym <i>tertiary</i>	średnim zawodowym ^a <i>vocational secondary^a</i>	średnim ogólno- kształcącym <i>general secondary</i>	zasadniczym zawodowym <i>basic vocational</i>	gimnazjalnym, podstawowym i niepełnym podstawowym <i>lower second- ary, primary and incomplete primary</i>
w osobach <i>in persons</i>						
POLSKA <i>POLAND</i>	1964445	216090	437371	220650	546174	544160
REGION CENTRALNY	394730	46445	85498	47162	100660	114965
ŁÓDZKIE	143238	14231	29645	17349	36096	45917
<i>Podregion łódzki</i>	23752	1997	4716	2884	6292	7863
łódzki wschodni	3381	309	752	429	871	1020
pabianicki	7724	692	1406	985	1998	2643
zgierski	10882	871	2187	1272	2869	3683
brzeziński	1765	125	371	198	554	517
<i>Podregion m. Łódź</i>	39722	4311	7386	4874	7939	15212
m. Łódź	39722	4311	7386	4874	7939	15212
<i>Podregion piotrkowski</i>	35523	3808	7923	4028	9544	10220
bełchatowski	7024	899	1610	850	1761	1904
opoczyński	5265	570	1159	754	1414	1368
piotrkowski	4037	409	905	441	975	1307
radomszczański	6982	701	1535	745	1973	2028
tomaszowski	7827	667	1815	648	2513	2184
m. Piotrków Trybunalski	4388	562	899	590	908	1429
<i>Podregion sieradzki</i>	24866	2312	5343	3141	7345	6725
łaski	3406	262	709	378	1137	920
pajęczański	2631	269	579	286	768	729
poddębicki	2406	163	546	254	607	836
sieradzki	6581	662	1457	898	1836	1728
wieluński	4005	444	816	473	1356	916
wierszowski	1963	175	463	238	656	431
zdunówski	3874	337	773	614	985	1165
<i>Podregion skierniewicki</i>	19375	1803	4277	2422	4976	5897
kutnowski	7599	649	1454	1001	1932	2563
łęczycki	3074	214	574	449	777	1060
łowicki	3423	358	921	333	961	850
rawski	1853	169	487	205	498	494
skierniewicki	1249	121	336	152	301	339
m. Skierniewice	2177	292	505	282	507	591
MAZOWIECKIE	251492	32214	55853	29813	64564	69048
<i>Podregion ciechanowsko-płocki</i>	43356	4126	9081	5250	11952	12947
ciechanowski	5777	559	1078	738	1809	1593
gostyniński	3892	331	721	562	926	1352
mławski	4562	403	1055	648	1285	1171
płocki	7142	635	1507	652	1961	2387
płoński	6010	444	950	940	1696	1980
sierpecki	4271	346	1139	363	1172	1251
żuromiński	3795	297	759	489	1183	1067
m. Płock	7907	1111	1872	858	1920	2146
<i>Podregion ostrołęcko-siedlecki</i>	45869	4941	10726	6525	12376	11301
łosicki	1742	229	423	231	435	424
makowski	4521	278	937	863	1383	1060
ostrołęcki	5619	562	1613	589	1506	1349

^a Łącznie ze szkołami policealnymi.

^a Including post secondary schools.

TABL. 36. BEZROBOTNI WEDŁUG POZIOMU WYKSZTAŁCENIA, REGIONÓW, WOJEWÓDZTW, PODREGIONÓW I POWIATÓW (cd.)

Stan w końcu czerwca 2012 r.

UNEMPLOYED PERSONS BY EDUCATIONAL LEVEL, REGIONS, VOIVODSHIPS, SUBREGIONS AND POWIATS (cont.)

As of the end of June 2012

REGIONY WOJEWÓDZTWA PODREGIONY POWIATY	REGIONY VOIVODSHIPS SUBREGIONS POWIATS	Ogółem Total	Z wykształceniem By educational level				
			wyższym tertiary	średnim zawodowym ^a vocational secondary ^a	średnim ogólno- kształcącym general secondary	zasadniczym zawodowym basic vocational	gimnazjalnym, podstawowym i niepełnym podstawowym lower secon- dary, primary and incomplete primary
w osobach in persons							
ostrowski		5039	476	1286	662	1360	1255
przasnyski		3232	295	650	403	853	1031
pułtuski		4470	379	932	749	1222	1188
siedlecki		3050	441	630	426	879	674
sokołowski		2280	302	515	365	565	533
węgrowski		3777	292	714	753	1105	913
wyszkowski		4460	370	1014	581	1204	1291
m. Ostrołęka		3907	590	1129	435	999	754
m. Siedlce		3772	727	883	468	865	829
Podregion radomski		58502	5779	12480	5642	18072	16529
białobrzeski		2056	164	455	199	652	586
kozienicki		4412	377	804	491	1424	1316
lipski		2423	211	492	374	796	550
przysuski		5235	397	1178	533	1757	1370
radomski		15897	1292	3457	1314	5089	4745
szydlowiecki		5446	361	1169	534	2036	1346
zwoleński		3042	243	608	346	890	955
m. Radom		19991	2734	4317	1851	5428	5661
Podregion m. st. Warszawa		44461	10813	10827	5323	6796	10702
m. st. Warszawa		44461	10813	10827	5323	6796	10702
Podregion warszawski-wschodni . .		32864	3327	6992	3995	8863	9687
garwoliński		5356	407	1249	572	1832	1296
legionowski		4046	533	925	512	910	1166
miński		4911	593	1115	624	1319	1260
nowodworski		3865	289	706	452	1063	1355
otwocki		4086	482	819	505	1008	1272
wołomiński		10600	1023	2178	1330	2731	3338
Podregion warszawski-zachodni . .		26440	3228	5747	3078	6505	7882
grodziski		2325	338	536	292	577	582
grójecki		3400	263	757	431	880	1069
piaseczyński		5335	808	1173	562	1094	1698
pruszkowski		4587	793	926	591	990	1287
sochaczewski		3813	315	846	455	1096	1101
warszawski zachodni		3145	413	761	256	848	867
żyrardowski		3835	298	748	491	1020	1278
REGION POŁUDNIOWY		333830	39981	79557	36515	94013	83764
MAŁOPOLSKIE		145215	18407	36273	18351	41652	30532
Podregion krakowski		27813	3007	7135	3816	8213	5642
bocheński		4020	467	1106	589	1173	685
krakowski		8876	1020	2291	1057	2611	1897
miechowski		2319	302	791	326	433	467
myślenicki		6150	632	1385	1028	2050	1055
proszowicki		2217	161	573	377	568	538
wielicki		4231	425	989	439	1378	1000
Podregion m. Kraków		21399	4821	4939	2578	4030	5031
m. Kraków		21399	4821	4939	2578	4030	5031

^a Łącznie ze szkołami policealnymi.

^a Including post secondary schools.

TABL. 36. BEZROBOTNI WEDŁUG POZIOMU WYKSZTAŁCENIA, REGIONÓW, WOJEWÓDZTW, PODREGIONÓW I POWIATÓW (cd.)

Stan w końcu czerwca 2012 r.

UNEMPLOYED PERSONS BY EDUCATIONAL LEVEL, REGIONS, VOIVODSHIPS, SUBREGIONS AND POWIATS (cont.)

As of the end of June 2012

REGIONY <i>REGIONS</i> WOJEWÓDZTWA <i>VOIVODSHIPS</i> PODREGIONY <i>SUBREGIONS</i> POWIATY <i>POWIATS</i>	Ogółem <i>Total</i>	Z wykształceniem <i>By educational level</i>				
		wyższym <i>tertiary</i>	średnim zawodowym ^a <i>vocational secondary^a</i>	średnim ogólno- kształcącym <i>general secondary</i>	zasadniczym zawodowym <i>basic vocational</i>	gimnazjalnym, podstawowym i niepełnym podstawowym <i>lower second- ary, primary and incomplete primary</i>
w osobach <i>in persons</i>						
<i>Podregion nowosądecki</i>	43312	4423	11099	5221	13627	8942
gorlicki	5595	685	1847	488	1911	664
limanowski	9593	786	2475	1331	3050	1951
nowosądecki	12160	1313	3479	1282	4192	1894
nowotarski	7892	633	1351	1106	2287	2515
tatrzański	3431	294	697	357	956	1127
m. Nowy Sącz	4641	712	1250	657	1231	791
<i>Podregion oświęcimski</i>	29807	3398	7572	3617	8721	6499
chrzanowski	5940	792	1467	766	1486	1429
olkuski	7184	948	2223	883	1703	1427
oświęcimski	6486	794	1522	783	2074	1313
suski	3288	291	761	447	1048	741
wadowicki	6909	573	1599	738	2410	1589
<i>Podregion tarnowski</i>	22884	2758	5528	3119	7061	4418
brzeski	4088	454	1189	519	1275	651
dąbrowski	4652	380	980	701	1609	982
tarnowski	8781	1008	2135	1135	2848	1655
m. Tarnów	5363	916	1224	764	1329	1130
ŚLĄSKIE	188615	21574	43284	18164	52361	53232
<i>Podregion bielski</i>	25949	2895	5897	2572	8311	6274
bielski	5321	617	1237	400	1878	1189
cieszyński	6890	644	1453	698	2290	1805
żywiecki	7608	690	1721	868	2510	1819
m. Bielsko-Biała	6130	944	1486	606	1633	1461
<i>Podregion bytomski</i>	22225	1761	4863	1797	6340	7464
lubliniecki	3516	355	824	336	1047	954
tarnogórski	5470	600	1494	453	1592	1331
m. Bytom	10367	594	1853	789	2819	4312
m. Piekary Śląskie	2872	212	692	219	882	867
<i>Podregion częstochowski</i>	31746	4394	7927	2720	8785	7920
częstochowski	8164	913	1987	622	2528	2114
kłobucki	4458	535	1164	366	1442	951
myszkowski	4828	639	1274	488	1306	1121
m. Częstochowa	14296	2307	3502	1244	3509	3734
<i>Podregion gliwicki</i>	17639	1814	3586	1754	4280	6205
gliwicki	3376	338	731	338	989	980
m. Gliwice	6593	929	1377	705	1555	2027
m. Zabrze	7670	547	1478	711	1736	3198
<i>Podregion katowicki</i>	26416	2815	5488	2333	6837	8943
m. Chorzów	4813	317	794	401	1302	1999
m. Katowice	9853	1424	2140	955	2213	3121
m. Mysłowice	2552	298	646	195	757	656
m. Ruda Śląska	3903	363	853	310	1098	1279
m. Siemianowice Śląskie	2896	265	612	306	823	890
m. Świętochłowice	2399	148	443	166	644	998
<i>Podregion rybnicki</i>	18973	2098	4015	2023	5262	5575
raciborski	2814	311	558	240	757	948
rybnicki	1917	177	361	199	578	602
wodzisławski	4986	549	1185	420	1547	1285

^a Łącznie ze szkołami policealnymi.

^a Including post secondary schools.

TABL. 36. BEZROBOTNI WEDŁUG POZIOMU WYKSZTAŁCENIA, REGIONÓW, WOJEWÓDZTW, PODREGIONÓW I POWIATÓW (cd.)

Stan w końcu czerwca 2012 r.

UNEMPLOYED PERSONS BY EDUCATIONAL LEVEL, REGIONS, VOIVODSHIPS, SUBREGIONS AND POWIATS (cont.)

As of the end of June 2012

REGIONY WOJEWÓDZTWA PODREGIONY POWIATY	Ogółem Total	Z wykształceniem By educational level				
		wyższym tertiary	średnim zawodowym ^a vocational secondary ^a	średnim ogólno- kształcącym general secondary	zasadniczym zawodowym basic vocational	gimnazjalnym, podstawowym i niepełnym podstawowym lower second- ary, primary and incomplete primary
w osobach in persons						
m. Jastrzębie-Zdrój	3467	363	725	490	901	988
m. Rybnik	4149	518	781	497	1039	1314
m. Żory	1640	180	405	177	440	438
Podregion sosnowiecki	34921	4467	8996	3705	9250	8503
będziński	7288	873	1839	764	1591	2221
zawierciański	7551	1028	2148	765	2197	1413
m. Dąbrowa Górnicza	6266	810	1671	557	1784	1444
m. Jaworzno	3189	444	769	528	784	664
m. Sosnowiec	10627	1312	2569	1091	2894	2761
Podregion tyski	10746	1330	2512	1260	3296	2348
mikołowski	2901	304	641	367	1049	540
pszczyński	2833	309	647	335	819	723
bieruńsko-lędziński	1280	185	317	114	381	283
m. Tychy	3732	532	907	444	1047	802
REGION WSCHODNI	404199	53231	100460	48376	109052	93080
LUBELSKIE	119763	17034	29606	15453	29290	28380
Podregion bialski	19224	2357	4480	2535	5122	4730
bialski	6463	778	1549	760	1856	1520
parczewski	2182	212	571	279	503	617
radzyński	3631	370	741	529	912	1079
włodawski	3358	339	773	497	931	818
m. Biała Podlaska	3590	658	846	470	920	696
Podregion chełmsko-zamojski	39202	5541	9835	4982	9433	9411
biłgorajski	3673	736	918	473	850	696
chełmski	5400	584	1281	632	1369	1534
hrubieszowski	5293	533	1298	711	1336	1415
krasnostawski	4821	563	1393	602	1105	1158
tomaszowski	5305	762	1172	666	1253	1452
zamojski	6208	803	1470	771	1694	1470
m. Chełm	4062	832	1158	542	742	788
m. Zamość	4440	728	1145	585	1084	898
Podregion lubelski	34302	5763	8732	4190	7628	7989
lubartowski	5791	596	1414	675	1738	1368
lubelski	6139	863	1700	716	1560	1300
łęczyński	2370	302	710	332	498	528
świdnicki	3959	597	1064	496	987	815
m. Lublin	16043	3405	3844	1971	2845	3978
Podregion puławski	27035	3373	6559	3746	7107	6250
janowski	3230	418	796	475	812	729
kraśnicki	6109	658	1409	987	1465	1590
lukowski	5216	646	1059	818	1495	1198
opolski	4295	467	1093	535	1199	1001
puławski	5234	832	1322	557	1341	1182
rycki	2951	352	880	374	795	550

^a Łącznie ze szkołami policealnymi.

^a Including post secondary schools.

TABL. 36. BEZROBOTNI WEDŁUG POZIOMU WYKSZTAŁCENIA, REGIONÓW, WOJEWÓDZTW, PODREGIONÓW I POWIATÓW (cd.)

Stan w końcu czerwca 2012 r.

UNEMPLOYED PERSONS BY EDUCATIONAL LEVEL, REGIONS, VOIVODSHIPS, SUBREGIONS AND POWIATS (cont.)

As of the end of June 2012

REGIONY <i>REGIONS</i> WOJEWÓDZTWA <i>VOIVODSHIPS</i> PODREGIONY <i>SUBREGIONS</i> POWIATY <i>POWIATS</i>	Ogółem <i>Total</i>	Z wykształceniem <i>By educational level</i>				
		wyższym <i>tertiary</i>	średnim zawodowym ^a <i>vocational secondary^a</i>	średnim ogólno- kształcącym <i>general secondary</i>	zasadniczym zawodowym <i>basic vocational</i>	gimnazjalnym, podstawowym i niepełnym podstawowym <i>lower second- ary, primary and incomplete primary</i>
w osobach <i>in persons</i>						
PODKARPACKIE	139738	16983	35774	15312	41923	29746
<i>Podregion krośnieński</i>	<i>33670</i>	<i>3744</i>	<i>9001</i>	<i>2946</i>	<i>10766</i>	<i>7213</i>
bieszczadzki	1938	155	453	234	595	501
brzozowski	6597	583	1753	443	2314	1504
jasielski	9328	944	2424	815	2964	2181
krośnieński	6478	857	1817	499	2128	1177
sanocki	4736	603	1262	478	1451	942
leski	2335	179	637	211	729	579
m. Krosno	2258	423	655	266	585	329
<i>Podregion przemyski</i>	<i>30425</i>	<i>3781</i>	<i>7162</i>	<i>3690</i>	<i>8852</i>	<i>6940</i>
jarosławski	9459	1297	2253	866	2847	2196
lubaczowski	4028	429	844	465	1428	862
przemyski	5541	551	1351	634	1652	1353
przeworski	6161	782	1434	917	1719	1309
m. Przemyśl	5236	722	1280	808	1206	1220
<i>Podregion rzeszowski</i>	<i>37280</i>	<i>4929</i>	<i>10336</i>	<i>3790</i>	<i>10582</i>	<i>7643</i>
kolbuszowski	3870	353	1019	305	1317	876
łańcucki	5290	615	1582	518	1640	935
ropczycko-sędziszowski	5621	524	1872	546	1612	1067
rzeszowski	8518	1016	2282	854	2312	2054
strzyżowski	5389	364	1443	534	2063	985
m. Rzeszów	8592	2057	2138	1033	1638	1726
<i>Podregion tarnobrzeski</i>	<i>38363</i>	<i>4529</i>	<i>9275</i>	<i>4886</i>	<i>11723</i>	<i>7950</i>
dębicki	7301	840	1920	1001	2142	1398
leżajski	5116	546	1211	634	1687	1038
mielecki	8213	705	1770	1293	2823	1622
niżański	5202	572	1249	584	1515	1282
stalowowolski	6275	853	1547	697	1677	1501
tarnobrzeski	3266	454	770	342	1061	639
m. Tarnobrzeg	2990	559	808	335	818	470
PODLASKIE	64273	8085	14720	8242	15477	17749
<i>Podregion białostocki</i>	<i>28323</i>	<i>4366</i>	<i>6638</i>	<i>3537</i>	<i>6436</i>	<i>7346</i>
białostocki	7964	920	1922	922	2001	2199
sokólski	4621	387	1116	647	1168	1303
m. Białostok	15738	3059	3600	1968	3267	3844
<i>Podregion łomżyński</i>	<i>19655</i>	<i>2216</i>	<i>4361</i>	<i>2713</i>	<i>4899</i>	<i>5466</i>
bielski	2099	331	445	352	442	529
hajnowski	1974	206	430	267	480	591
kolneński	2950	225	519	537	777	892
łomżyński	2320	220	591	243	637	629
siemiatycki	1610	206	358	178	328	540
wysokomazowiecki	2174	200	629	250	619	476
zambrowski	2754	246	447	463	746	852
m. Łomża	3774	582	942	423	870	957
<i>Podregion suwalski</i>	<i>16295</i>	<i>1503</i>	<i>3721</i>	<i>1992</i>	<i>4142</i>	<i>4937</i>
augustowski	3801	324	866	426	1117	1068
grajewski	3927	298	933	461	1060	1175
moniecki	1981	132	443	248	456	702

^a Łącznie ze szkołami policealnymi.

^a Including post secondary schools.

TABL. 36. BEZROBOTNI WEDŁUG POZIOMU WYKSZTAŁCENIA, REGIONÓW, WOJEWÓDZTW, PODREGIONÓW I POWIATÓW (cd.)

Stan w końcu czerwca 2012 r.

UNEMPLOYED PERSONS BY EDUCATIONAL LEVEL, REGIONS, VOIVODSHIPS, SUBREGIONS AND POWIATS (cont.)

As of the end of June 2012

REGIONY <i>REGIONS</i> WOJEWÓDZTWA <i>VOIVODSHIPS</i> PODREGIONY <i>SUBREGIONS</i> POWIATY <i>POWIATS</i>	Ogółem <i>Total</i>	Z wykształceniem <i>By educational level</i>				
		wyższym <i>tertiary</i>	średnim zawodowym ^a <i>vocational secondary^a</i>	średnim ogólno- kształcącym <i>general secondary</i>	zasadniczym zawodowym <i>basic vocational</i>	gimnazjalnym, podstawowym i niepełnym podstawowym <i>lower second- ary, primary and incomplete primary</i>
w osobach <i>in persons</i>						
sejneński	1829	157	424	314	378	556
suwalski	1311	138	296	133	332	412
m. Suwałki	3446	454	759	410	799	1024
ŚWIĘTOKRZYSKIE	80425	11129	20360	9369	22362	17205
<i>Podregion kielecki</i>	<i>53344</i>	<i>7568</i>	<i>13518</i>	<i>5949</i>	<i>14858</i>	<i>11451</i>
kielecki	12665	1699	3224	1290	3682	2770
konecki	6865	707	1694	753	2051	1660
ostrowiecki	8678	1088	2130	1099	2425	1936
skarżyski	7320	878	2037	796	2199	1410
starachowicki	6712	806	1632	768	2080	1426
m. Kielce	11104	2390	2801	1243	2421	2249
<i>Podregion sandomiersko-jędrzejowski</i>	<i>27081</i>	<i>3561</i>	<i>6842</i>	<i>3420</i>	<i>7504</i>	<i>5754</i>
buski	2802	446	795	284	743	534
jędrzejowski	4889	689	1327	540	1241	1092
kazimierski	1984	162	669	257	477	419
opatowski	4979	372	958	758	1700	1191
pińczowski	1546	260	420	233	372	261
sandomierski	4375	743	1117	397	1188	930
staszowski	3584	542	813	529	1049	651
włoszczowski	2922	347	743	422	734	676
REGION PÓŁNOCNO-ZACHODNI	295855	28332	62333	30776	87481	86933
LUBUSKIE	58077	4930	12177	5784	17675	17511
<i>Podregion gorzowski</i>	<i>20986</i>	<i>1912</i>	<i>4146</i>	<i>2076</i>	<i>6311</i>	<i>6541</i>
gorzowski	2908	253	489	263	824	1079
międzyrzecki	4378	308	1014	328	1398	1330
ślubicki	2134	119	460	214	645	696
strzelecko-drezdenecki	4598	285	756	399	1599	1559
sulęciński	1760	129	350	183	572	526
m. Gorzów Wielkopolski	5208	818	1077	689	1273	1351
<i>Podregion zielonogórski</i>	<i>37091</i>	<i>3018</i>	<i>8031</i>	<i>3708</i>	<i>11364</i>	<i>10970</i>
krośnieński	4334	240	950	508	1482	1154
nowosolski	6755	451	1467	704	2080	2053
świebodziński	2577	200	499	269	806	803
zielonogórski	4791	438	939	370	1600	1444
żagański	5703	377	1298	526	1795	1707
żarski	5744	368	1263	587	1585	1941
wschowski	2064	142	392	188	708	634
m. Zielona Góra	5123	802	1223	556	1308	1234
WIELKOPOLSKIE	134672	14114	30913	13849	41756	34040
<i>Podregion kaliski</i>	<i>25342</i>	<i>2723</i>	<i>6512</i>	<i>2766</i>	<i>8087</i>	<i>5254</i>
jarociński	3576	345	997	317	1204	713
kaliski	2299	310	558	179	650	602
kępiński	1593	137	464	172	488	332
krotoszyński	3154	272	835	398	1080	569
ostrowski	6035	672	1351	920	2023	1069

^a Łącznie ze szkołami policealnymi.

^a Including post secondary schools.

TABL. 36. BEZROBOTNI WEDŁUG POZIOMU WYKSZTAŁCENIA, REGIONÓW, WOJEWÓDZTW, PODREGIONÓW I POWIATÓW (cd.)

Stan w końcu czerwca 2012 r.

UNEMPLOYED PERSONS BY EDUCATIONAL LEVEL, REGIONS, VOIVODSHIPS, SUBREGIONS AND POWIATS (cont.)

As of the end of June 2012

REGIONY WOJEWÓDZTWA PODREGIONY POWIATY	Ogółem Total	Z wykształceniem By educational level				
		wyższym tertiary	średnim zawodowym ^a vocational secondary ^a	średnim ogólno- kształcącym general secondary	zasadniczym zawodowym basic vocational	gimnazjalnym, podstawowym i niepełnym podstawowym lower second- ary, primary and incomplete primary
w osobach in persons						
ostrzeszowski	2125	193	746	187	685	314
pleszewski	2844	260	734	270	1030	550
m. Kalisz	3716	534	827	323	927	1105
Podregion koniński	35904	3509	8237	3605	11079	9474
gnieźnieński	7287	601	1375	785	2555	1971
kolski	4946	486	1207	460	1500	1293
koniński	7227	668	1682	737	2226	1914
śłupecki	3785	358	901	316	1246	964
turecki	3992	492	971	402	1080	1047
wrzesiński	3917	327	875	349	1258	1108
m. Konin	4750	577	1226	556	1214	1177
Podregion leszczyński	19795	1798	4547	1982	6848	4620
gostyński	3441	292	756	326	1199	868
grodziski	2228	118	446	218	945	501
kościański	2352	267	494	241	799	551
leszczyński	1690	176	429	139	546	400
miedzichodzki	1354	83	327	112	460	372
nowotomyski	1914	145	373	173	765	458
rawicki	2632	225	751	265	900	491
wolsztyński	1538	160	342	182	533	321
m. Leszno	2646	332	629	326	701	658
Podregion pilski	23554	1724	5463	2086	7476	6805
chodzieski	2992	214	685	278	1127	688
czarnkowsko-trzcianecki	4603	336	1076	406	1448	1337
pilski	6686	598	1702	560	1984	1842
wągrowiecki	4827	293	936	531	1602	1465
złotowski	4446	283	1064	311	1315	1473
Podregion poznański	17847	1800	3752	1863	5692	4740
obornicki	2533	169	590	227	858	689
poznański	6216	983	1306	691	1656	1580
szamotulski	3896	293	839	396	1429	939
średzki	3163	181	570	307	1120	985
śremski	2039	174	447	242	629	547
Podregion m. Poznań	12230	2560	2402	1547	2574	3147
m. Poznań	12230	2560	2402	1547	2574	3147
ZACHODNIOPOMORSKIE	103106	9288	19243	11143	28050	35382
Podregion koszaliński	41390	3024	8014	4046	11766	14540
białogardzki	4607	212	819	412	1342	1822
drawski	4884	248	859	551	1559	1667
kołobrzeski	2906	274	622	216	970	824
koszaliński	4954	275	776	440	1388	2075
ślawieński	4435	266	728	412	1387	1642
szczecinecki	6832	464	1566	717	1858	2227
świdwiński	3661	191	658	342	1149	1321
wałecki	3262	287	754	302	798	1121
m. Koszalin	5849	807	1232	654	1315	1841

^a Łącznie ze szkołami policealnymi.

^a Including post secondary schools.

TABL. 36. BEZROBOTNI WEDŁUG POZIOMU WYKSZTAŁCENIA, REGIONÓW, WOJEWÓDZTW, PODREGIONÓW I POWIATÓW (cd.)

Stan w końcu czerwca 2012 r.

UNEMPLOYED PERSONS BY EDUCATIONAL LEVEL, REGIONS, VOIVODSHIPS, SUBREGIONS AND POWIATS (cont.)

As of the end of June 2012

REGIONY WOJEWÓDZTWA PODREGIONY POWIATY	REGIONY REGIONS VOIVODSHIPS SUBREGIONS POWIATS	Ogółem Total	Z wykształceniem By educational level				
			wyższym tertiary	średnim zawodowym ^a vocational secondary ^a	średnim ogólno- kształcącym general secondary	zasadniczym zawodowym basic vocational	gimnazjalnym, podstawowym i niepełnym podstawowym lower second- ary, primary and incomplete primary
w osobach in persons							
Podregion stargardzki		25593	1926	4472	3200	7322	8673
choszczeński		3953	259	659	519	1172	1344
gryficki		4215	294	684	673	1256	1308
myśliborski		3866	299	723	322	1101	1421
pyrzycki		3196	212	570	388	994	1032
stargardzki		7102	722	1395	863	1806	2316
łobeski		3261	140	441	435	993	1252
Podregion m. Szczecin		17982	2739	3494	1949	4387	5413
m. Szczecin		17982	2739	3494	1949	4387	5413
Podregion szczeciński		18141	1599	3263	1948	4575	6756
goleniowski		4747	388	804	609	1216	1730
gryfiński		5113	394	909	552	1427	1831
kamieński		3006	197	555	321	770	1163
policki		4082	508	763	376	921	1514
m. Świnoujście		1193	112	232	90	241	518
REGION POŁUDNIOWO-ZACHODNI		191671	19337	40407	18979	54657	58291
DOLNOŚLĄSKIE		143665	14344	30546	14116	41081	43578
Podregion jeleniogórski		34466	2665	6958	2982	10755	11106
bolesławiecki		3740	357	794	365	1201	1023
jaworski		3876	340	822	323	1123	1268
jeleniogórski		4046	313	752	331	1212	1438
kamiennogórski		3266	194	553	262	1336	921
łubański		4148	289	952	273	1239	1395
lwówecki		3633	221	738	313	1142	1219
zgorzelecki		4329	292	852	440	1180	1565
złotoryjski		3845	249	669	321	1337	1269
m. Jelenia Góra		3583	410	826	354	985	1008
Podregion legnicko-głogowski		23167	2424	4997	2334	6618	6794
głogowski		4319	532	1100	447	1197	1043
górowski		3032	171	683	308	935	935
legnicki		3479	292	733	247	1102	1105
łubiński		4047	602	895	503	959	1088
polkowicki		3203	238	578	333	963	1091
m. Legnica		5087	589	1008	496	1462	1532
Podregion wałbrzyski		43633	3337	9431	4049	12345	14471
dzierzoniowski		5974	424	1364	640	1522	2024
klodzki		13356	854	2904	1403	3765	4430
świdnicki		7624	767	1759	647	2210	2241
wałbrzyski		11526	898	2217	858	3383	4170
ząbkowicki		5153	394	1187	501	1465	1606
Podregion wrocławski		25339	2126	4982	2938	7874	7419
milicki		2097	114	432	278	728	545
oleśnicki		5389	408	1094	602	1710	1575
oławski		3237	293	606	351	835	1152
strzeliński		2675	186	553	329	850	757
średzki		2341	178	390	253	714	806
trzebnicki		3387	285	684	383	1192	843
wołowski		3376	255	611	463	1092	955
wrocławski		2837	407	612	279	753	786

^a Łącznie ze szkołami policealnymi.

^a Including post secondary schools.

TABL. 36. BEZROBOTNI WEDŁUG POZIOMU WYKSZTAŁCENIA, REGIONÓW, WOJEWÓDZTW, PODREGIONÓW I POWIATÓW (cd.)

Stan w końcu czerwca 2012 r.

UNEMPLOYED PERSONS BY EDUCATIONAL LEVEL, REGIONS, VOIVODSHIPS, SUBREGIONS AND POWIATS (cont.)

As of the end of June 2012

REGIONY <i>REGIONS</i> WOJEWÓDZTWA <i>VOIVODSHIPS</i> PODREGIONY <i>SUBREGIONS</i> POWIATY <i>POWLATS</i>	Ogółem <i>Total</i>	Z wykształceniem <i>By educational level</i>					gimnazjalnym, podstawowym i niepełnym podstawowym <i>lower second- ary, primary and incomplete primary</i>
		wyższym <i>tertiary</i>	średnim zawodowym ^a <i>vocational secondary^a</i>	średnim ogólno- kształcącym <i>general secondary</i>	zasadniczym zawodowym <i>basic vocational</i>		
w osobach <i>in persons</i>							
<i>Podregion m. Wrocław</i>	<i>17060</i>	<i>3792</i>	<i>4178</i>	<i>1813</i>	<i>3489</i>	<i>3788</i>	
m. Wrocław	17060	3792	4178	1813	3489	3788	
OPOLSKIE	48006	4993	9861	4863	13576	14713	
<i>Podregion nyski</i>	<i>23636</i>	<i>2156</i>	<i>5166</i>	<i>2337</i>	<i>6939</i>	<i>7038</i>	
brzeski	6213	561	1644	411	1756	1841	
kluczborski	3022	300	691	381	812	838	
namysłowski	2504	179	488	323	749	765	
nyski	8568	865	1760	875	2520	2548	
prudnicki	3329	251	583	347	1102	1046	
<i>Podregion opolski</i>	<i>24370</i>	<i>2837</i>	<i>4695</i>	<i>2526</i>	<i>6637</i>	<i>7675</i>	
głubczycki	3087	215	541	399	853	1079	
kedzierzyńsko-kozielski	4683	403	900	413	1322	1645	
krapkowicki	2427	245	469	215	704	794	
oleski	2317	288	563	214	696	556	
opolski	4874	508	876	478	1505	1507	
strzelecki	2292	197	400	184	636	875	
m. Opole	4690	981	946	623	921	1219	
REGION PÓŁNOCNY	344160	28764	69116	38842	100311	107127	
KUJAWSKO-POMORSKIE	137885	10395	27446	14769	41705	43570	
<i>Podregion bydgosko-toruński</i>	<i>33577</i>	<i>3880</i>	<i>6725</i>	<i>3496</i>	<i>9357</i>	<i>10119</i>	
bydgoski	4864	393	912	412	1575	1572	
toruński	6491	358	1249	738	1928	2218	
m. Bydgoszcz	13763	1960	2705	1488	3765	3845	
m. Toruń	8459	1169	1859	858	2089	2484	
<i>Podregion grudziądzki</i>	<i>39243</i>	<i>2140</i>	<i>7494</i>	<i>4373</i>	<i>12245</i>	<i>12991</i>	
brodnicki	4137	327	853	525	1203	1229	
chełmiński	4294	209	737	398	1308	1642	
golubsko-dobrzyński	3661	176	679	519	1251	1036	
grudziądzki	3685	123	568	400	1113	1481	
sępoleński	3147	165	683	322	1128	849	
świecki	6016	324	1191	689	1811	2001	
tucholski	3401	181	702	344	1240	934	
wąbrzeski	2974	138	646	233	1010	947	
m. Grudziądz	7928	497	1435	943	2181	2872	
<i>Podregion włocławski</i>	<i>65065</i>	<i>4375</i>	<i>13227</i>	<i>6900</i>	<i>20103</i>	<i>20460</i>	
aleksandrowski	4188	262	751	498	1383	1294	
inowrocławski	14077	999	3395	1437	4213	4033	
lipnowski	6653	344	1189	864	1797	2459	
mogileński	3499	205	736	495	1245	818	
nakielski	5978	338	1023	564	2143	1910	
radziejowski	3521	232	887	309	1116	977	
rypiński	3072	221	685	384	661	1121	
włocławski	8318	501	1529	693	2563	3032	
żniński	5360	342	1193	585	2080	1160	
m. Włocławek	10399	931	1839	1071	2902	3656	

^a Łącznie ze szkołami policealnymi.

^a Including post secondary schools.

TABL. 36. BEZROBOTNI WEDŁUG POZIOMU WYKSZTAŁCENIA, REGIONÓW, WOJEWÓDZTW, PODREGIONÓW I POWIATÓW (dok.)

Stan w końcu czerwca 2012 r.

UNEMPLOYED PERSONS BY EDUCATIONAL LEVEL, REGIONS, VOIVODSHIPS, SUBREGIONS AND POWIATS (cont.)

As of the end of June 2012

REGIONY WOJEWÓDZTWA PODREGIONY POWIATY	Ogółem Total	Z wykształceniem By educational level				
		wyższym tertiary	średnim zawodowym ^a vocational secondary ^a	średnim ogólno- kształcącym general secondary	zasadniczym zawodowym basic vocational	gimnazjalnym, podstawowym i niepełnym podstawowym lower secon- dary, primary and incomplete primary
w osobach in persons						
POMORSKIE	104266	9933	21433	12400	30486	30014
Podregion gdański	21566	1857	4517	2612	6315	6265
gdański	2868	342	646	321	681	878
kartuski	4180	366	837	694	1279	1004
nowodworski	3000	187	611	239	983	980
pucki	3027	209	675	267	1037	839
wejherowski	8491	753	1748	1091	2335	2564
Podregion słupski	33496	2429	6328	3644	10732	10363
bytowski	6334	379	1169	720	2159	1907
chojnicki	7170	445	1436	865	2773	1651
człuchowski	4422	255	843	452	1486	1386
łęborski	4144	281	930	417	1338	1178
słupski	6827	436	1056	588	1834	2913
m. Słupsk	4599	633	894	602	1142	1328
Podregion starogardzki	30412	1785	5995	3674	9827	9131
kościerski	3545	212	849	463	1257	764
kwidzyński	5729	331	1214	705	1823	1656
malborski	4748	303	969	492	1475	1509
starogardzki	8129	472	1580	1017	2575	2485
tczewski	5164	329	765	710	1668	1692
sztumski	3097	138	618	287	1029	1025
Podregion trójmiejski	18792	3862	4593	2470	3612	4255
m. Gdańsk	12074	2338	2832	1564	2319	3021
m. Gdynia	5917	1284	1580	795	1175	1083
m. Sopot	801	240	181	111	118	151
WARMIŃSKO-MAZURSKIE	102009	8436	20237	11673	28120	33543
Podregion elbląski	38022	2851	7386	4328	11108	12349
braniewski	4029	240	765	452	1148	1424
działdowski	5740	342	1209	678	1756	1755
elbląski	5229	312	815	544	1684	1874
iławski	4468	403	1026	498	1219	1322
nowomiejski	3220	202	657	392	1073	896
ostródzki	7787	539	1477	777	2142	2852
m. Elbląg	7549	813	1437	987	2086	2226
Podregion etcki	23222	1685	4899	2744	5862	8032
etcki	7892	699	1832	929	1902	2530
giżycki	2710	251	649	280	666	864
olecki	2902	170	666	320	712	1034
piski	5704	309	1045	700	1446	2204
gołdapski	2137	128	326	333	536	814
węgorzewski	1877	128	381	182	600	586
Podregion olsztyński	40765	3900	7952	4601	11150	13162
bartoszycki	6131	373	1027	704	2069	1958
ketrzyński	5723	384	1205	498	1523	2113
lidzbarski	3627	239	775	361	1207	1045
mragowski	3013	220	646	316	782	1049
nidzicki	2056	154	339	380	498	685
olsztyński	7398	632	1305	786	2102	2573
szczycieński	6407	445	1236	733	1743	2250
m. Olsztyn	6410	1453	1419	823	1226	1489

^a Łącznie ze szkołami policealnymi.

^a Including post secondary schools.

TABL. 37. BEZROBOTNI WEDŁUG CZASU POZOSTAWANIA BEZ PRACY, REGIONÓW, WOJEWÓDZTW, PODREGIONÓW I POWIATÓW

Stan w końcu czerwca 2012 r.

UNEMPLOYED PERSONS BY DURATION OF UNEMPLOYMENT, REGIONS, VOIVODSHIPS, SUBREGIONS AND POWIATS

As of the end of June 2012

REGIONY REGIONY WOJEWÓDZTWA VOIVODSHIPS PODREGIONY SUBREGIONS POWIATY POWIATS	Ogółem Total	Według czasu pozostawania bez pracy ^a By duration of unemployment ^a					
		do 1 miesiąca below 1 month	1—3	3—6	6—12	12—24	powyżej 24 m-cy more than 24 months
		w osobach in persons					
POLSKA POLAND	1964445	165648	264268	377525	449134	378569	329301
REGION CENTRALNY	394730	29815	50861	74814	87240	77141	74859
ŁÓDZKIE	143238	10969	18752	28621	32598	28515	23783
Podregion łódzki	23752	1720	3024	5007	5226	4791	3984
łódzki wschodni	3381	248	492	895	739	589	418
pabianicki	7724	580	1001	1526	1674	1666	1277
zgierski	10882	793	1337	2219	2400	2178	1955
brzeziński	1765	99	194	367	413	358	334
Podregion m. Łódź	39722	2802	5130	7866	9008	8042	6874
m. Łódź	39722	2802	5130	7866	9008	8042	6874
Podregion piotrkowski	35523	2806	4906	7152	8314	6817	5528
bełchatowski	7024	487	952	1480	1508	1385	1212
opoczyński	5265	526	740	1028	1242	1043	686
piotrkowski	4037	299	516	800	1018	805	599
radomszczański	6982	494	919	1184	1553	1358	1474
tomaszowski	7827	638	1121	1759	2024	1413	872
m. Piotrków Trybunalski	4388	362	658	901	969	813	685
Podregion sieradzki	24866	1995	3024	4690	5762	5219	4176
łaski	3406	225	336	571	714	709	851
pajęczański	2631	207	296	572	678	512	366
poddębicki	2406	141	262	441	541	570	451
sieradzki	6581	563	783	1187	1614	1565	869
wieluński	4005	342	548	780	878	731	726
wieruszowski	1963	185	275	374	432	372	325
zduńskowolski	3874	332	524	765	905	760	588
Podregion skierniewicki	19375	1646	2668	3906	4288	3646	3221
kutnowski	7599	608	921	1372	1634	1509	1555
łęczycki	3074	193	359	570	714	637	601
łowicki	3423	336	537	756	727	619	448
rawski	1853	186	317	444	455	264	187
skierniewicki	1249	122	189	287	285	219	147
m. Skierniewice	2177	201	345	477	473	398	283
MAZOWIECKIE	251492	18846	32109	46193	54642	48626	51076
Podregion ciechanowsko-płocki	43356	3251	5372	8205	9536	9146	7846
ciechanowski	5777	390	691	1169	1342	1215	970
gostyniński	3892	235	431	737	936	900	653
mławski	4562	445	683	1000	965	847	622
płocki	7142	665	951	1375	1577	1640	934
płoński	6010	469	701	1078	1301	1192	1269
sierpecki	4271	265	478	624	856	991	1057
żuromiński	3795	179	354	577	864	871	950
m. Płock	7907	603	1083	1645	1695	1490	1391
Podregion ostrołęcko-siedlecki	45869	3200	5580	7370	10073	10127	9519
łosicki	1742	137	204	285	385	398	333
makowski	4521	265	536	468	831	1148	1273
ostrołęcki	5619	268	541	735	1306	1460	1309

^a Od momentu rejestracji w urzędzie pracy. Patrz uwagi do tablic, pkt 2, str. 9.

^a From the date of registering in a Labour office. See comments to tables, item 2, page 12.

TABL. 37. BEZROBOTNI WEDŁUG CZASU POZOSTAWANIA BEZ PRACY, REGIONÓW, WOJEWÓDZTW, PODREGIONÓW I POWIATÓW (cd.)

Stan w końcu czerwca 2012 r.

UNEMPLOYED PERSONS BY DURATION OF UNEMPLOYMENT, REGIONS, VOIVODSHIPS, SUBREGIONS AND POWIATS (cont.)

As of the end of June 2012

REGIONY WOJEWÓDZTWA PODREGIONY POWIATY	REGIONS VOIVODSHIPS SUBREGIONS POWATS	Ogółem Total	Według czasu pozostawania bez pracy ^a By duration of unemployment ^a					
			do 1 miesiąca below 1 month	1—3	3—6	6—12	12—24	powyżej 24 m-cy more than 24 months
			w osobach in persons					
ostrowski		5039	285	520	800	969	1166	1299
przasnyski		3232	213	332	513	717	785	672
pułtowski		4470	330	623	618	969	951	979
siedlecki		3050	247	404	640	731	606	422
sokołowski		2280	184	258	386	583	486	383
węgrowski		3777	328	532	640	739	684	854
wyszkowski		4460	434	759	940	1090	786	451
m. Ostrołęka		3907	229	407	588	826	887	970
m. Siedlce		3772	280	464	757	927	770	574
Podregion radomski		58502	3357	5885	8710	12972	12482	15096
białobrzeski		2056	131	236	316	450	490	433
kozienicki		4412	292	398	707	958	966	1091
lipski		2423	195	312	397	540	564	415
przysuski		5235	263	464	604	1067	1080	1757
radomski		15897	875	1548	2264	3447	3459	4304
szydłowiecki		5446	232	508	708	1225	1251	1522
zwoleński		3042	175	308	515	713	669	662
m. Radom		19991	1194	2111	3199	4572	4003	4912
Podregion m. st. Warszawa		44461	3882	6797	9097	8604	6403	9678
m. st. Warszawa		44461	3882	6797	9097	8604	6403	9678
Podregion warszawski-wschodni		32864	2791	4547	7302	7633	5727	4864
garwoliński		5356	332	558	1134	1201	983	1148
legionowski		4046	354	553	920	992	713	514
miński		4911	420	849	1177	1162	796	507
nowodworski		3865	312	519	810	828	773	623
otwocki		4086	424	640	1085	995	587	355
wołomiński		10600	949	1428	2176	2455	1875	1717
Podregion warszawski-zachodni		26440	2365	3928	5509	5824	4741	4073
grodziski		2325	274	454	574	595	306	122
grójecki		3400	274	501	667	804	608	546
piaseczyński		5335	443	817	1080	1183	981	831
pruszkowski		4587	455	626	951	995	813	747
sochaczewski		3813	331	587	798	785	768	544
warszawski zachodni		3145	251	412	647	730	574	531
żyrardowski		3835	337	531	792	732	691	752
REGION POŁUDNIOWY		333830	29735	47942	67861	77188	62628	48476
MAŁOPOLSKIE		145215	12192	18991	27938	34423	28024	23647
Podregion krakowski		27813	2218	3522	5271	6492	5918	4392
bocheński		4020	300	504	766	1011	967	472
krakowski		8876	746	1204	1706	1973	1761	1486
miechowski		2319	186	279	377	532	632	313
myślenicki		6150	435	651	1153	1527	1374	1010
proszowicki		2217	187	283	366	444	431	506
wielicki		4231	364	601	903	1005	753	605
Podregion m. Kraków		21399	2213	3579	4732	4816	3473	2586
m. Kraków		21399	2213	3579	4732	4816	3473	2586

^a Od momentu rejestracji w urzędzie pracy. Patrz uwagi do tablic, pkt 2, str. 9.

^a From the date of registering in a Labour office. See comments to tables, item 2, page 12.

TABL. 37. BEZROBOTNI WEDŁUG CZASU POZOSTAWANIA BEZ PRACY, REGIONÓW, WOJEWÓDZTW, PODREGIONÓW I POWIATÓW (cd.)

Stan w końcu czerwca 2012 r.

UNEMPLOYED PERSONS BY DURATION OF UNEMPLOYMENT, REGIONS, VOIVODSHIPS, SUBREGIONS AND POWIATS (cont.)

As of the end of June 2012

REGIONY <i>REGIONS</i> WOJEWÓDZTWA <i>VOIVODSHIPS</i> PODREGIONY <i>SUBREGIONS</i> POWIATY <i>POWATS</i>	Ogółem <i>Total</i>	Według czasu pozostawania bez pracy ^a <i>By duration of unemployment^a</i>					
		do 1 miesiąca <i>below 1 month</i>	1—3	3—6	6—12	12—24	powyżej 24 m-cy <i>more than 24 months</i>
		w osobach <i>in persons</i>					
Podregion nowosądecki	43312	3200	5136	7719	10461	8660	8136
gorlicki	5595	447	643	1138	1332	1079	956
limanowski	9593	642	895	1218	2413	1923	2502
nowosądecki	12160	1004	1567	2229	2942	2384	2034
nowotarski	7892	507	875	1544	1943	1582	1441
tatrzański	3431	203	472	564	734	744	714
m. Nowy Sącz	4641	397	684	1026	1097	948	489
Podregion oświęcimski	29807	2548	3896	6153	7146	5691	4373
chrzanowski	5940	577	888	1399	1392	1022	662
olkuski	7184	435	745	1242	1697	1554	1511
oświęcimski	6486	594	941	1325	1539	1198	889
suski	3288	333	460	730	867	576	322
wadowicki	6909	609	862	1457	1651	1341	989
Podregion tarnowski	22884	2013	2858	4063	5508	4282	4160
brzeski	4088	364	527	811	1026	727	633
dąbrowski	4652	366	521	654	1144	955	1012
tarnowski	8781	811	1102	1588	2130	1596	1554
m. Tarnów	5363	472	708	1010	1208	1004	961
ŚLĄSKIE	188615	17543	28951	39923	42765	34604	24829
Podregion bielski	25949	2046	3527	5325	5808	4970	4273
bielski	5321	424	735	1096	1155	1039	872
cieszyński	6890	522	1040	1435	1587	1281	1025
żywiecki	7608	589	901	1516	1717	1444	1441
m. Bielsko-Biała	6130	511	851	1278	1349	1206	935
Podregion bytomski	22225	1511	2860	4117	5043	4734	3960
lubliniecki	3516	312	473	643	782	779	527
tarnogórski	5470	458	702	1075	1154	1144	937
m. Bytom	10367	430	1267	1845	2448	2272	2105
m. Piekary Śląskie	2872	311	418	554	659	539	391
Podregion częstochowski	31746	2301	4118	6157	7256	6548	5366
częstochowski	8164	565	1024	1482	1883	1712	1498
kłobucki	4458	357	655	1015	1096	851	484
myszkowski	4828	308	578	974	1082	1110	776
m. Częstochowa	14296	1071	1861	2686	3195	2875	2608
Podregion gliwicki	17639	1861	2818	3606	3915	3246	2193
gliwicki	3376	330	498	680	789	620	459
m. Gliwice	6593	646	1044	1386	1432	1219	866
m. Zabrze	7670	885	1276	1540	1694	1407	868
Podregion katowicki	26416	2949	5029	6302	6056	4183	1897
m. Chorzów	4813	532	909	1148	1122	676	426
m. Katowice	9853	954	1751	2293	2192	1869	794
m. Mysłowice	2552	312	483	660	591	356	150
m. Ruda Śląska	3903	480	875	1039	860	481	168
m. Siemianowice Śląskie	2896	403	574	668	687	423	141
m. Świętochłowice	2399	268	437	494	604	378	218
Podregion rybnicki	18973	1950	3134	4377	4323	3175	2014
raciborski	2814	272	430	631	640	492	349
rybnicki	1917	189	370	417	421	323	197
wodzisławski	4986	465	738	1180	1240	852	511

^a Od momentu rejestracji w urzędzie pracy. Patrz uwagi do tablic, pkt 2, str. 9.

^a From the date of registering in a Labour office. See comments to tables, item 2, page 12.

TABL. 37. BEZROBOTNI WEDŁUG CZASU POZOSTAWANIA BEZ PRACY, REGIONÓW, WOJEWÓDZTW, PODREGIONÓW I POWIATÓW (cd.)

Stan w końcu czerwca 2012 r.

UNEMPLOYED PERSONS BY DURATION OF UNEMPLOYMENT, REGIONS, VOIVODSHIPS, SUBREGIONS AND POWIATS (cont.)

As of the end of June 2012

REGIONY WOJEWÓDZTWA PODREGIONY POWIATY	REGIONS VOIVODSHIPS SUBREGIONS POWLATS	Ogółem Total	Według czasu pozostawania bez pracy ^a By duration of unemployment ^a					powyżej 24 m-cy more than 24 months
			do 1 miesiąca below 1 month	1—3	3—6	6—12	12—24	
			w osobach in persons					
m. Jastrzębie-Zdrój		3467	277	590	812	790	647	351
m. Rybnik		4149	477	700	929	935	648	460
m. Żory		1640	270	306	408	297	213	146
Podregion sosnowiecki		34921	3621	5628	7504	7908	6170	4090
będziński		7288	650	1149	1530	1587	1432	940
zawierciański		7551	764	985	1411	1660	1534	1197
m. Dąbrowa Górnicza		6266	735	1024	1381	1405	1132	589
m. Jaworzno		3189	396	639	802	759	383	210
m. Sosnowiec		10627	1076	1831	2380	2497	1689	1154
Podregion tyski		10746	1304	1837	2535	2456	1578	1036
mikołowski		2901	315	433	712	599	481	361
pszczyński		2833	264	454	666	705	423	321
bieruńsko-lędziński		1280	182	239	303	298	177	81
m. Tychy		3732	543	711	854	854	497	273
REGION WSCHODNI		404199	29777	47212	68471	90088	82972	85679
LUBELSKIE		119763	8281	13405	21216	26646	25012	25203
Podregion bialski		19224	1273	1917	3058	4123	4249	4604
bialski		6463	502	624	995	1361	1547	1434
parczewski		2182	104	264	437	488	418	471
radzyński		3631	159	320	588	748	787	1029
włodawski		3358	260	326	449	766	734	823
m. Biała Podlaska		3590	248	383	589	760	763	847
Podregion chełmsko-zamojski		39202	2887	4874	7059	8987	8207	7188
biłgorajski		3673	473	677	1111	805	475	132
chełmski		5400	329	642	986	1287	1204	952
hrubieszowski		5293	368	588	770	961	1204	1402
krasnostawski		4821	290	557	700	982	1026	1266
tomaszowski		5305	310	602	836	1463	1250	844
zamojski		6208	467	737	1138	1521	1312	1033
m. Chełm		4062	304	494	762	961	864	677
m. Zamość		4440	346	577	756	1007	872	882
Podregion lubelski		34302	2323	3750	6259	7420	6783	7767
lubartowski		5791	298	497	980	1242	1127	1647
lubelski		6139	385	671	1203	1414	1308	1158
łęczyński		2370	221	369	503	675	428	174
świdnicki		3959	295	410	736	895	818	805
m. Lublin		16043	1124	1803	2837	3194	3102	3983
Podregion puławski		27035	1798	2864	4840	6116	5773	5644
janowski		3230	198	211	376	707	753	985
kraśnicki		6109	391	568	862	1190	1237	1861
łukowski		5216	348	644	1219	1365	1009	631
opolski		4295	197	412	665	881	1119	1021
puławski		5234	452	653	1084	1321	1030	694
rycki		2951	212	376	634	652	625	452

^a Od momentu rejestracji w urzędzie pracy. Patrz uwagi do tablic, pkt 2, str. 9.

^a From the date of registering in a Labour office. See comments to tables, item 2, page 12.

TABL. 37. BEZROBOTNI WEDŁUG CZASU POZOSTAWANIA BEZ PRACY, REGIONÓW, WOJEWÓDZTW, PODREGIONÓW I POWIATÓW (cd.)

Stan w końcu czerwca 2012 r.

UNEMPLOYED PERSONS BY DURATION OF UNEMPLOYMENT, REGIONS, VOIVODSHIPS, SUBREGIONS AND POWIATS (cont.)

As of the end of June 2012

REGIONY WOJEWÓDZTWA PODREGIONY POWIATY	REGIONS VOIVODSHIPS SUBREGIONS POWATS	Ogółem Total	Według czasu pozostawania bez pracy ^a By duration of unemployment ^a					powyżej 24 m-cy more than 24 months
			do 1 miesiąca below 1 month	1—3	3—6	6—12	12—24	
			w osobach in persons					
PODKARPACKIE		139738	10416	15519	21832	30156	28106	33709
Podregion krośnieński		33670	2369	3821	5241	7381	6419	8439
bieszczadzki		1938	158	214	300	483	371	412
brzozowski		6597	410	589	861	1253	1234	2250
jasielski		9328	545	1027	1354	1906	1901	2595
krośnieński		6478	536	862	1207	1699	1142	1032
sanocki		4736	363	555	782	1000	947	1089
leski		2335	166	231	275	536	426	701
m. Krosno		2258	191	343	462	504	398	360
Podregion przemyski		30425	2038	2998	4435	6102	6321	8531
jarosławski		9459	566	865	1258	1789	2080	2901
lubaczowski		4028	367	559	787	1072	783	460
przemyski		5541	359	565	849	1092	1103	1573
przeworski		6161	474	589	872	1213	1371	1642
m. Przemyśl		5236	272	420	669	936	984	1955
Podregion rzeszowski		37280	2960	4132	6069	8051	7570	8498
kolbuszowski		3870	270	404	604	856	812	924
łańcucki		5290	400	532	844	1102	1086	1326
ropczycko-sędziszowski		5621	506	767	932	1266	1107	1043
rzeszowski		8518	670	954	1493	1942	1739	1720
strzyżowski		5389	329	509	617	1046	1208	1680
m. Rzeszów		8592	785	966	1579	1839	1618	1805
Podregion tarnobrzeski		38363	3049	4568	6087	8622	7796	8241
dębicki		7301	700	953	1278	1758	1427	1185
leżajski		5116	429	614	690	1294	1054	1035
mielecki		8213	660	1019	1072	1635	1711	2116
niżański		5202	335	518	773	1153	1113	1310
stalowowolski		6275	522	765	1052	1298	1299	1339
tarnobrzeski		3266	207	359	632	821	617	630
m. Tarnobrzeg		2990	196	340	590	663	575	626
PODLASKIE		64273	4662	7847	11084	14494	12914	13272
Podregion białostocki		28323	2123	3462	4774	6141	5343	6480
białostocki		7964	618	988	1377	1709	1484	1788
sokólski		4621	284	480	634	888	950	1385
m. Białostok		15738	1221	1994	2763	3544	2909	3307
Podregion łomżyński		19655	1346	2369	3653	4522	4249	3516
bielski		2099	161	250	468	456	390	374
hajnowski		1974	203	286	386	434	363	302
kolneński		2950	169	307	416	565	811	682
łomżyński		2320	130	234	401	576	521	458
siemiatycki		1610	114	190	322	335	324	325
wysokomazowiecki		2174	162	315	420	630	518	129
zambrowski		2754	179	377	530	598	566	504
m. Łomża		3774	228	410	710	928	756	742
Podregion suwalski		16295	1193	2016	2657	3831	3322	3276
augustowski		3801	236	383	546	860	814	962
grajewski		3927	272	432	547	993	837	846
moniecki		1981	101	261	334	400	435	450

^a Od momentu rejestracji w urzędzie pracy. Patrz uwagi do tablic, pkt 2, str. 9.

^a From the date of registering in a Labour office. See comments to tables, item 2, page 12.

TABL. 37. BEZROBOTNI WEDŁUG CZASU POZOSTAWANIA BEZ PRACY, REGIONÓW, WOJEWÓDZTW, PODREGIONÓW I POWIATÓW (cd.)

Stan w końcu czerwca 2012 r.

UNEMPLOYED PERSONS BY DURATION OF UNEMPLOYMENT, REGIONS, VOIVODSHIPS, SUBREGIONS AND POWIATS (cont.)

As of the end of June 2012

REGIONY WOJEWÓDZTWA PODREGIONY POWIATY	REGIONS VOIVODSHIPS SUBREGIONS POWIATS	Ogółem Total	Według czasu pozostawania bez pracy ^a By duration of unemployment ^a					powyżej 24 m-cy more than 24 months
			do 1 miesiąca below 1 month	1—3	3—6	6—12	12—24	
			w osobach in persons					
sejneński		1829	140	208	202	356	450	473
suwalski		1311	122	178	297	343	240	13
m. Suwałki		3446	322	554	731	879	546	414
ŚWIĘTOKRZYSKIE		80425	6418	10441	14339	18792	16940	13495
Podregion kielecki		53344	4507	7275	9988	12843	10816	7915
kielecki		12665	1051	1830	2646	3136	2628	1374
konecki		6865	480	937	1199	1694	1488	1067
ostrowiecki		8678	806	1102	1531	2033	1717	1489
skarżyski		7320	635	990	1178	1711	1619	1187
starachowicki		6712	578	864	1211	1779	1234	1046
m. Kielce		11104	957	1552	2223	2490	2130	1752
Podregion sandomiersko-jędrzejowski		27081	1911	3166	4351	5949	6124	5580
buski		2802	230	353	581	701	571	366
jędrzejowski		4889	308	497	743	1068	1053	1220
kazimierski		1984	153	231	244	425	478	453
opatowski		4979	232	538	572	813	1330	1494
pińczowski		1546	119	189	248	377	298	315
sandomierski		4375	297	474	723	1016	988	877
staszowski		3584	341	528	742	933	721	319
włoszczowski		2922	231	356	498	616	685	536
REGION PÓŁNOCNO-ZACHODNI		295855	28531	43887	61532	69110	53634	39161
LUBUSKIE		58077	6426	9165	12268	13882	9837	6499
Podregion gorzowski		20986	2297	3253	4443	4914	3666	2413
gorzowski		2908	320	466	716	701	493	212
międzyrzeczki		4378	438	578	662	894	859	947
ślubicki		2134	279	364	442	467	370	212
strzelecko-drezdenecki		4598	420	630	927	1154	904	563
sulęciński		1760	256	382	415	383	209	115
m. Gorzów Wielkopolski		5208	584	833	1281	1315	831	364
Podregion zielonogórski		37091	4129	5912	7825	8968	6171	4086
krośnieński		4334	381	617	818	994	865	659
nowosolski		6755	494	799	1279	1635	1304	1244
świebodziński		2577	281	542	906	662	172	14
zielonogórski		4791	520	806	1115	1147	834	369
żagański		5703	895	963	1074	1334	895	542
żarski		5744	697	916	1082	1493	959	597
wschowski		2064	245	349	359	484	339	288
m. Zielona Góra		5123	616	920	1192	1219	803	373
WIELKOPOLSKIE		134672	13475	20589	29539	31202	22869	16998
Podregion kaliski		25342	2685	3901	5709	6030	4194	2823
jarociński		3576	341	601	817	841	558	418
kaliski		2299	199	334	508	600	455	203
kępiński		1593	200	258	314	390	276	155
krotoszyński		3154	296	459	656	700	580	463
ostrowski		6035	642	974	1458	1473	860	628

^a Od momentu rejestracji w urzędzie pracy. Patrz uwagi do tablic, pkt 2, str. 9.

^a From the date of registering in a Labour office. See comments to tables, item 2, page 12.

TABL. 37. BEZROBOTNI WEDŁUG CZASU POZOSTAWANIA BEZ PRACY, REGIONÓW, WOJEWÓDZTW, PODREGIONÓW I POWIATÓW (cd.)

Stan w końcu czerwca 2012 r.

UNEMPLOYED PERSONS BY DURATION OF UNEMPLOYMENT, REGIONS, VOIVODSHIPS, SUBREGIONS AND POWIATS (cont.)

As of the end of June 2012

REGIONY WOJEWÓDZTWA PODREGIONY POWIATY	REGIONS VOIVODSHIPS SUBREGIONS POWATS	Ogółem Total	Według czasu pozostawania bez pracy ^a By duration of unemployment ^a					powyżej 24 m-cy more than 24 months
			do 1 miesiąca below 1 month	1—3	3—6	6—12	12—24	
			w osobach in persons					
ostrzeszowski		2125	191	258	416	552	408	300
pleszewski		2844	396	414	620	678	468	268
m. Kalisz		3716	420	603	920	796	589	388
Podregion koniński		35904	3112	4605	7047	7876	6773	6491
gnieźnieński		7287	622	986	1607	1576	1330	1166
kolski		4946	479	674	900	1098	971	824
koniński		7227	542	832	1339	1620	1408	1486
słupecki		3785	304	458	651	854	732	786
turecki		3992	454	583	829	906	647	573
wrzesiński		3917	344	520	727	853	803	670
m. Konin		4750	367	552	994	969	882	986
Podregion leszczyński		19795	2247	3318	4476	4763	2947	2044
gostyński		3441	316	553	687	873	542	470
grodziski		2228	198	319	475	455	444	337
kościański		2352	296	427	529	584	355	161
leszczyński		1690	198	279	360	430	251	172
miedzichodzki		1354	195	221	390	407	94	47
nowotomyski		1914	247	413	521	420	214	99
rawicki		2632	263	374	570	653	424	348
wolsztyński		1538	204	272	354	357	205	146
m. Leszno		2646	330	460	590	584	418	264
Podregion pilski		23554	2329	3391	4815	5681	4354	2984
chodzieski		2992	189	426	598	681	625	473
czarnkowsko-trzcianecki		4603	437	705	950	1109	775	627
pilski		6686	762	1082	1634	1568	1114	526
wągrowiecki		4827	408	553	775	1233	979	879
złotowski		4446	533	625	858	1090	861	479
Podregion poznański		17847	1782	3116	4337	4045	2658	1909
obornicki		2533	267	468	581	546	426	245
poznański		6216	669	1225	1802	1526	781	213
szamotulski		3896	389	618	799	812	613	665
średzki		3163	244	469	646	659	493	652
śremski		2039	213	336	509	502	345	134
Podregion m. Poznań		12230	1320	2258	3155	2807	1943	747
m. Poznań		12230	1320	2258	3155	2807	1943	747
ZACHODNIOPOMORSKIE		103106	8630	14133	19725	24026	20928	15664
Podregion koszaliński		41390	3413	5663	7768	10219	8283	6044
białogardzki		4607	322	560	916	1208	981	620
drawski		4884	372	576	785	1207	1124	820
kołobrzesci		2906	304	488	743	692	426	253
koszaliński		4954	384	704	851	1218	953	844
sławieński		4435	331	546	875	1279	820	584
szczecinecki		6832	564	997	1092	1697	1403	1079
świdwiński		3661	292	507	760	917	729	456
wałecki		3262	370	416	626	747	716	387
m. Koszalin		5849	474	869	1120	1254	1131	1001

^a Od momentu rejestracji w urzędzie pracy. Patrz uwagi do tablic, pkt 2, str. 9.

^a From the date of registering in a Labour office. See comments to tables, item 2, page 12.

TABL. 37. BEZROBOTNI WEDŁUG CZASU POZOSTAWANIA BEZ PRACY, REGIONÓW, WOJEWÓDZTWA, PODREGIONÓW I POWIATÓW (cd.)

Stan w końcu czerwca 2012 r.

UNEMPLOYED PERSONS BY DURATION OF UNEMPLOYMENT, REGIONS, VOIVODSHIPS, SUBREGIONS AND POWIATS (cont.)

As of the end of June 2012

REGIONY WOJEWÓDZTWA PODREGIONY POWIATY	REGIONS VOIVODSHIPS SUBREGIONS POWIATS	Ogółem Total	Według czasu pozostawania bez pracy ^a By duration of unemployment ^a					powyżej 24 m-cy more than 24 months
			do 1 miesiąca below 1 month	1—3	3—6	6—12	12—24	
			w osobach in persons					
Podregion stargardzki		25593	2158	3311	4934	5953	5460	3777
choszczeński		3953	348	485	734	893	846	647
gryficki		4215	356	504	808	1188	841	518
myśliborski		3866	393	573	915	810	764	411
pyrzycki		3196	294	374	499	660	639	730
stargardzki		7102	537	975	1393	1570	1616	1011
łobeski		3261	230	400	585	832	754	460
Podregion m. Szczecin		17982	1657	2738	3565	3802	3612	2608
m. Szczecin		17982	1657	2738	3565	3802	3612	2608
Podregion szczeciński		18141	1402	2421	3458	4052	3573	3235
goleniowski		4747	406	740	1031	1080	854	636
gryfiński		5113	403	620	793	1101	1150	1046
kamieński		3006	200	350	511	782	556	607
policki		4082	265	531	816	807	820	843
m. Świnoujście		1193	128	180	307	282	193	103
REGION POŁUDNIOWO-ZACHODNI		191671	17777	28710	39496	43552	34594	27542
DOLNOŚLĄSKIE		143665	13357	21746	29634	32150	25762	21016
Podregion jeleniogórski		34466	2950	4848	6836	8025	6601	5206
bolesławiecki		3740	416	660	892	863	571	338
jaworski		3876	319	500	747	914	742	654
jeleniogórski		4046	311	518	715	956	847	699
kamiennogórski		3266	267	450	750	890	529	380
łubański		4148	344	550	733	969	848	704
lwówecki		3633	257	444	677	920	802	533
zgorzelecki		4329	332	670	922	904	808	693
złotoryjski		3845	332	429	620	820	884	760
m. Jelenia Góra		3583	372	627	780	789	570	445
Podregion legnicko-głogowski		23167	2035	3323	4840	5045	4656	3268
głogowski		4319	303	577	936	933	882	688
górowski		3032	228	342	471	638	734	619
legnicki		3479	281	429	681	788	770	530
łubiński		4047	453	745	975	855	717	302
polkowicki		3203	278	458	615	748	582	522
m. Legnica		5087	492	772	1162	1083	971	607
Podregion wałbrzyski		43633	4241	6780	9103	10302	7631	5576
dzierzoniowski		5974	554	966	1539	1565	907	443
kłodzki		13356	1034	1765	2316	3104	2710	2427
świdnicki		7624	1020	1474	1883	1769	976	502
wałbrzyski		11526	1176	1836	2296	2717	1975	1526
ząbkowicki		5153	457	739	1069	1147	1063	678
Podregion wrocławski		25339	2295	3733	5383	5560	4497	3871
milicki		2097	142	260	419	466	409	401
oleśnicki		5389	515	773	1232	1165	890	814
oławski		3237	287	429	582	709	699	531
strzeliński		2675	299	459	617	667	396	237
średzki		2341	216	345	490	544	446	300
trzebnicki		3387	325	596	810	769	531	356
wołowski		3376	212	374	592	694	728	776
wrocławski		2837	299	497	641	546	398	456

^a Od momentu rejestracji w urzędzie pracy. Patrz uwagi do tablic, pkt 2, str. 9.

^a From the date of registering in a Labour office. See comments to tables, item 2, page 12.

TABL. 37. BEZROBOTNI WEDŁUG CZASU POZOSTAWANIA BEZ PRACY, REGIONÓW, WOJEWÓDZTW, PODREGIONÓW I POWIATÓW (cd.)

Stan w końcu czerwca 2012 r.

UNEMPLOYED PERSONS BY DURATION OF UNEMPLOYMENT, REGIONS, VOIVODSHIPS, SUBREGIONS AND POWIATS (cont.)

As of the end of June 2012

REGIONY WOJEWÓDZTWA PODREGIONY POWIATY	REGIONS VOIVODSHIPS SUBREGIONS POWATS	Ogółem Total	Według czasu pozostawania bez pracy ^a By duration of unemployment ^a					
			do 1 miesiąca below 1 month	1—3	3—6	6—12	12—24	powyżej 24 m-cy more than 24 months
			w osobach in persons					
Podregion m. Wrocław		17060	1836	3062	3472	3218	2377	3095
m. Wrocław		17060	1836	3062	3472	3218	2377	3095
OPOLSKIE		48006	4420	6964	9862	11402	8832	6526
Podregion nyski		23636	2254	3170	4789	5653	4600	3170
brzeski		6213	509	844	1281	1404	1261	914
kluczborski		3022	295	396	586	693	586	466
namysłowski		2504	249	316	452	539	502	446
nyski		8568	872	1153	1903	2365	1577	698
prudnicki		3329	329	461	567	652	674	646
Podregion opolski		24370	2166	3794	5073	5749	4232	3356
głubczycki		3087	200	435	559	774	634	485
kedzierzyńsko-kozielski		4683	362	616	989	1135	892	689
krapkowicki		2427	253	511	417	536	378	332
oleski		2317	171	292	550	662	388	254
opolski		4874	457	784	1006	1051	861	715
strzelecki		2292	296	361	508	530	312	285
m. Opole		4690	427	795	1044	1061	767	596
REGION PÓŁNOCNY		344160	30013	45656	65351	81956	67600	53584
KUJAWSKO-POMORSKIE		137885	11364	17554	24702	31904	27728	24633
Podregion bydgosko-toruński		33577	3379	5347	7785	7829	5660	3577
bydgoski		4864	477	718	1020	1121	856	672
toruński		6491	652	1014	1486	1518	1162	659
m. Bydgoszcz		13763	1381	2232	3124	3161	2408	1457
m. Toruń		8459	869	1383	2155	2029	1234	789
Podregion grudziądzki		39243	3324	4922	6725	9142	8108	7022
brodnicki		4137	427	593	800	1150	652	515
chełmiński		4294	336	525	762	1033	886	752
golubsko-dobrzyński		3661	300	443	684	706	845	683
grudziądzki		3685	285	414	541	977	839	629
sępoleński		3147	338	476	519	768	569	477
świecki		6016	460	780	1050	1238	1273	1215
tucholski		3401	245	401	596	926	695	538
wąbrzeski		2974	272	350	493	607	648	604
m. Grudziądz		7928	661	940	1280	1737	1701	1609
Podregion włocławski		65065	4661	7285	10192	14933	13960	14034
aleksandrowski		4188	291	485	753	1057	924	678
inowrocławski		14077	888	1493	2278	3278	3233	2907
lipnowski		6653	607	785	993	1459	1356	1453
mogileński		3499	279	470	585	755	768	642
nakielski		5978	492	803	1133	1576	1147	827
radziejowski		3521	197	357	462	768	789	948
rypiński		3072	241	368	532	760	676	495
włocławski		8318	526	760	1032	1778	1870	2352
żniński		5360	480	742	970	1227	1189	752
m. Włocławek		10399	660	1022	1454	2275	2008	2988

^a Od momentu rejestracji w urzędzie pracy. Patrz uwagi do tablic, pkt 2, str. 9.

^a From the date of registering in a Labour office. See comments to tables, item 2, page 12.

TABL. 37. BEZROBOTNI WEDŁUG CZASU POZOSTAWANIA BEZ PRACY, REGIONÓW, WOJEWÓDZTW, PODREGIONÓW I POWIATÓW (dok.)

Stan w końcu czerwca 2012 r.

UNEMPLOYED PERSONS BY DURATION OF UNEMPLOYMENT, REGIONS, VOIVODSHIPS, SUBREGIONS AND POWIATS (cont.)

As of the end of June 2012

REGIONY WOJEWÓDZTWA PODREGIONY POWIATY	REGIONS VOIVODSHIPS SUBREGIONS POWIATS	Ogółem Total	Według czasu pozostawania bez pracy ^a By duration of unemployment ^a					
			do 1 miesiąca below 1 month	1—3	3—6	6—12	12—24	powyżej 24 m-cy more than 24 months
			w osobach in persons					
POMORSKIE		104266	9902	14820	21714	25140	19640	13050
Podregion gdański		21566	1961	3096	4718	5430	3919	2442
gdański		2868	299	477	689	684	504	215
kartuski		4180	469	619	934	1081	682	395
nowodworski		3000	148	336	498	759	761	498
pucki		3027	258	418	694	839	488	330
wejherowski		8491	787	1246	1903	2067	1484	1004
Podregion słupski		33496	2831	4155	6156	7952	6903	5499
bytowski		6334	531	766	1045	1577	1441	974
chojnicki		7170	615	774	1137	1758	1582	1304
człuchowski		4422	387	604	836	1132	894	569
łęborski		4144	335	526	896	901	826	660
słupski		6827	562	825	1298	1654	1348	1140
m. Słupsk		4599	401	660	944	930	812	852
Podregion starogardzki		30412	2971	4255	6303	7318	5815	3750
kościerski		3545	335	475	720	862	706	447
kwidzyński		5729	633	750	1295	1510	1112	429
malborski		4748	474	678	918	1103	921	654
starogardzki		8129	743	1152	1492	1897	1458	1387
tczewski		5164	522	790	1199	1167	925	561
sztumski		3097	264	410	679	779	693	272
Podregion trójmiejski		18792	2139	3314	4537	4440	3003	1359
m. Gdańsk		12074	1267	2048	2865	2924	2043	927
m. Gdynia		5917	772	1126	1469	1315	855	380
m. Sopot		801	100	140	203	201	105	52
WARMIŃSKO-MAZURSKIE		102009	8747	13282	18935	24912	20232	15901
Podregion elbląski		38022	3173	4792	7009	9013	7789	6246
braniewski		4029	266	371	631	1005	1019	737
działdowski		5740	449	631	931	1166	1148	1415
elbląski		5229	330	571	946	1304	1280	798
iławski		4468	631	785	1037	1050	662	303
nowomiejski		3220	218	391	547	782	690	592
ostródzki		7787	669	990	1444	1961	1490	1233
m. Elbląg		7549	610	1053	1473	1745	1500	1168
Podregion ełcki		23222	2074	3130	4163	5917	4507	3431
ełcki		7892	614	944	1365	2048	1609	1312
giżycki		2710	297	451	598	722	395	247
olecki		2902	295	426	473	651	497	560
piski		5704	497	752	1012	1441	1199	803
gołdapski		2137	217	343	404	516	432	225
węgorzewski		1877	154	214	311	539	375	284
Podregion olsztyński		40765	3500	5360	7763	9982	7936	6224
bartoszycki		6131	373	644	963	1386	1282	1483
ketrzyński		5723	613	948	1024	1346	1058	734
lidzbarski		3627	282	452	691	762	787	653
mragowski		3013	291	462	580	863	485	332
nidzicki		2056	194	330	422	584	393	133
olsztyński		7398	638	949	1482	1915	1563	851
szczygieński		6407	459	567	1050	1544	1357	1430
m. Olsztyn		6410	650	1008	1551	1582	1011	608

^a Od momentu rejestracji w urzędzie pracy. Patrz uwagi do tablic, pkt 2, str. 9.

^a From the date of registering in a Labour office. See comments to tables, item 2, page 12.

TABL. 38. BEZROBOTNI WEDŁUG STAŻU PRACY, REGIONÓW, WOJEWÓDZTW,
 PODREGIONÓW I POWIATÓW
 Stan w końcu czerwca 2012 r.
 UNEMPLOYED PERSONS BY WORK SENIORITY, REGIONS, VOIVODSHIPS,
 SUBREGIONS AND POWIATS
 As of the end of June 2012

REGIONY WOJEWÓDZTWA PODREGIONY POWIATY	REGIONS VOIVODSHIPS SUBREGIONS POWIATS	Ogółem Total	Według stażu pracy ^a By work seniority ^a					Bez stażu No work seniority	
			1 rok i mniej below 1 year	1—5	5—10	10—20	20—30		powyżej 30 lat more than 30 years
			w osobach in persons						
POLSKA POLAND		1964445	304084	443054	272449	290835	208068	76899	369056
REGION CENTRALNY		394730	61321	84845	55490	59146	44788	16827	72313
ŁÓDZKIE		143238	22638	31397	20955	22728	18328	6777	20415
Podregion łódzki		23752	3090	4863	3635	4295	3541	1411	2917
łódzki wschodni		3381	471	634	466	552	481	309	468
pabianicki		7724	1020	1569	1217	1445	1250	476	747
zgierski		10882	1317	2252	1685	2002	1623	562	1441
brzeziński		1765	282	408	267	296	187	64	261
Podregion m. Łódź		39722	7227	7539	5818	6433	6602	2242	3861
m. Łódź		39722	7227	7539	5818	6433	6602	2242	3861
Podregion piotrkowski		35523	5370	8554	5576	5412	3732	1498	5381
bełchatowski		7024	1171	1810	1074	994	603	277	1095
opoczyński		5265	851	1339	893	724	493	214	751
piotrkowski		4037	595	1000	587	603	416	160	676
radomszczański		6982	963	1619	1010	1076	724	316	1274
tomaszowski		7827	1056	1799	1312	1284	985	308	1083
m. Piotrków Trybunalski		4388	734	987	700	731	511	223	502
Podregion sieradzki		24866	3537	6021	3443	3908	2591	905	4461
łaski		3406	514	770	497	605	405	121	494
pajęczański		2631	352	703	414	398	203	77	484
poddębicki		2406	312	642	340	376	202	55	479
sieradzki		6581	959	1495	808	972	671	201	1475
wieluński		4005	675	991	534	519	372	187	727
wieruszowski		1963	241	506	253	300	215	88	360
zduńskowolski		3874	484	914	597	738	523	176	442
Podregion skierniewicki		19375	3414	4420	2483	2680	1862	721	3795
kutnowski		7599	1394	1752	924	998	708	219	1604
łęczycki		3074	561	672	364	379	207	55	836
łowicki		3423	621	777	470	497	364	171	523
rawski		1853	294	440	253	270	191	87	318
skierniewicki		1249	209	271	160	198	115	47	249
m. Skierniewice		2177	335	508	312	338	277	142	265
MAZOWIECKIE		251492	38683	53448	34535	36418	26460	10050	51898
Podregion ciechanowsko-płocki		43356	7022	10663	6231	6023	3645	1129	8643
ciechanowski		5777	815	1422	874	932	646	174	914
gostyniński		3892	636	883	529	540	342	137	825
mławski		4562	641	1170	698	665	402	134	852
płocki		7142	1256	1806	999	957	449	113	1562
płoński		6010	795	1596	888	832	453	154	1292
sierpecki		4271	772	1047	584	498	269	65	1036
żuromiński		3795	602	997	554	470	218	31	923
m. Płock		7907	1505	1742	1105	1129	866	321	1239
Podregion ostrołęcko-siedlecki		45869	7264	10600	5479	5391	3320	1186	12629
łosicki		1742	177	344	177	173	91	28	752
makowski		4521	661	966	496	431	257	65	1645
ostrołęcki		5619	876	1403	728	621	307	79	1605

^a Patrz uwagi do tablic, pkt 3, str. 9.

^a See comments to tables, item 3, page 12.

TABL. 38. BEZROBOTNI WEDŁUG STAŻU PRACY, REGIONÓW, WOJEWÓDZTW, PODREGIONÓW I POWIATÓW (cd.)

Stan w końcu czerwca 2012 r.

UNEMPLOYED PERSONS BY WORK SENIORITY, REGIONS, VOIVODSHIPS, SUBREGIONS AND POWIATS (cont.)

As of the end of June 2012

REGIONY WOJEWÓDZTWA PODREGIONY POWIATY	REGIONS VOIVODSHIPS SUBREGIONS POWIATS	Ogółem Total	Według stażu pracy ^a By work seniority ^a					Bez stażu No work seniority	
			1 rok i mniej below 1 year	1—5	5—10	10—20	20—30		powyżej 30 lat more than 30 years
			w osobach in persons						
ostrowski		5039	1091	1136	490	447	307	125	1443
przasnyski		3232	454	735	325	315	209	72	1122
pułtowski		4470	597	1166	608	583	270	76	1170
siedlecki		3050	665	702	332	323	222	83	723
sokołowski		2280	383	570	273	272	163	55	564
węgrowski		3777	469	888	524	563	318	128	887
wyszkowski		4460	491	940	585	556	412	111	1365
m. Ostrołęka		3907	626	875	514	574	421	171	726
m. Siedlce		3772	774	875	427	533	343	193	627
Podregion radomski		58502	9048	12200	7876	8241	5406	1368	14363
białobrzeski		2056	324	503	283	237	155	34	520
kozienicki		4412	606	945	580	673	446	120	1042
lipski		2423	418	562	253	252	136	43	759
przysuski		5235	530	1104	732	766	433	72	1598
radomski		15897	2523	3170	2189	2160	1442	337	4076
szydlowiecki		5446	803	1266	852	918	457	109	1041
zwoleński		3042	312	761	332	385	176	61	1015
m. Radom		19991	3532	3889	2655	2850	2161	592	4312
Podregion m. st. Warszawa		44461	8200	8165	6099	7069	6499	3210	5219
m. st. Warszawa		44461	8200	8165	6099	7069	6499	3210	5219
Podregion warszawski-wschodni		32864	4020	6624	5039	5130	4184	1569	6298
garwoliński		5356	656	1215	787	701	488	189	1320
legionowski		4046	422	768	586	720	548	259	743
miński		4911	700	993	762	790	610	240	816
nowodworski		3865	525	800	593	600	424	169	754
otwocki		4086	512	801	588	729	585	243	628
wołomiński		10600	1205	2047	1723	1590	1529	469	2037
Podregion warszawski-zachodni		26440	3129	5196	3811	4564	3406	1588	4746
grodziski		2325	359	483	331	400	306	160	286
grójecki		3400	403	638	471	489	329	141	929
piaseczyński		5335	498	955	814	1038	790	382	858
pruszkowski		4587	488	920	668	828	720	348	615
sochaczewski		3813	364	769	516	560	394	127	1083
warszawski zachodni		3145	269	564	489	642	464	287	430
żyrardowski		3835	748	867	522	607	403	143	545
REGION POŁUDNIOWY		333830	54075	73386	44967	49052	36241	14180	61929
MAŁOPOLSKIE		145215	22059	33640	19760	20664	14053	5374	29665
Podregion krakowski		27813	3879	6515	3793	4006	2656	1036	5928
bocheński		4020	563	1113	555	600	330	111	748
krakowski		8876	1069	1967	1316	1400	1060	407	1657
miechowski		2319	377	466	181	182	111	27	975
myślenicki		6150	874	1471	860	917	575	240	1213
proszowicki		2217	372	511	211	188	89	43	803
wielicki		4231	624	987	670	719	491	208	532
Podregion m. Kraków		21399	3380	4100	3209	3222	3093	1076	3319
m. Kraków		21399	3380	4100	3209	3222	3093	1076	3319

^a Patrz uwagi do tablic, pkt 3, str. 9.

^a See comments to tables, item 3, page 12.

TABL. 38. BEZROBOTNI WEDŁUG STAŻU PRACY, REGIONÓW, WOJEWÓDZTW, PODREGIONÓW I POWIATÓW (cd.)

Stan w końcu czerwca 2012 r.

UNEMPLOYED PERSONS BY WORK SENIORITY, REGIONS, VOIVODSHIPS, SUBREGIONS AND POWIATS (cont.)

As of the end of June 2012

REGIONY WOJEWÓDZTWA PODREGIONY POWIATY	REGIONS VOIVODSHIPS SUBREGIONS POWIATS	Ogółem Total	Według stażu pracy ^a By work seniority ^a					Bez stażu No work seniority	
			1 rok i mniej below 1 year	1—5	5—10	10—20	20—30		powyżej 30 lat more than 30 years
			w osobach in persons						
Podregion nowosądecki		43312	6190	10739	5902	6349	3420	1287	9425
gorlicki		5595	822	1308	669	733	478	276	1309
limanowski		9593	1525	2519	1433	1383	598	166	1969
nowosądecki		12160	1601	2927	1742	1953	968	365	2604
nowotarski		7892	982	2049	1029	1084	633	234	1881
tatrzański		3431	544	869	419	440	279	78	802
m. Nowy Sącz		4641	716	1067	610	756	464	168	860
Podregion oświęcimski		29807	4727	6874	4033	4169	3090	1356	5558
chrzanowski		5940	1033	1525	817	774	585	269	937
olkuski		7184	1028	1535	947	977	703	204	1790
oświęcimski		6486	1342	1533	918	927	736	285	745
suski		3288	459	748	443	404	263	164	807
wadowicki		6909	865	1533	908	1087	803	434	1279
Podregion tarnowski		22884	3883	5412	2823	2918	1794	619	5435
brzeski		4088	718	1038	480	479	290	111	972
dąbrowski		4652	772	1232	600	507	239	75	1227
tarnowski		8781	1409	1943	1006	1135	684	224	2380
m. Tarnów		5363	984	1199	737	797	581	209	856
ŚLĄSKIE		188615	32016	39746	25207	28388	22188	8806	32264
Podregion bielski		25949	4000	5616	3953	4531	3635	1544	2670
bielski		5321	649	1148	850	1010	848	367	449
cieszyński		6890	1181	1546	1026	1116	903	322	796
żywiecki		7608	1125	1637	1150	1365	880	388	1063
m. Bielsko-Biała		6130	1045	1285	927	1040	1004	467	362
Podregion bytomski		22225	4399	4665	2832	3215	2300	907	3907
lubliniecki		3516	592	843	520	548	378	180	455
tarnogórski		5470	1052	1209	694	719	543	255	998
m. Bytom		10367	2257	1932	1246	1553	1087	371	1921
m. Piekary Śląskie		2872	498	681	372	395	292	101	533
Podregion częstochowski		31746	5032	6605	4506	4761	4212	1262	5368
częstochowski		8164	1248	1675	1175	1220	1019	283	1544
kłobucki		4458	558	1068	619	747	496	229	741
myszkowski		4828	701	1189	682	785	580	197	694
m. Częstochowa		14296	2525	2673	2030	2009	2117	553	2389
Podregion gliwicki		17639	2969	3670	2122	2604	1797	775	3702
gliwicki		3376	485	680	367	489	354	161	840
m. Gliwice		6593	975	1251	799	988	786	339	1455
m. Zabrze		7670	1509	1739	956	1127	657	275	1407
Podregion katowicki		26416	5314	5678	3397	3950	3010	1187	3880
m. Chorzów		4813	896	1024	630	851	521	203	688
m. Katowice		9853	2395	2114	1250	1304	1202	399	1189
m. Mysłowice		2552	463	559	339	389	304	102	396
m. Ruda Śląska		3903	718	875	528	548	343	208	683
m. Siemianowice Śląskie		2896	504	583	366	456	382	152	453
m. Świętochłowice		2399	338	523	284	402	258	123	471
Podregion rybnicki		18973	3682	4364	2431	2675	1632	752	3437
raciborski		2814	556	662	372	463	318	144	299
rybnicki		1917	343	413	231	236	169	74	451
wodzisławski		4986	999	1211	587	648	363	181	997

^a Patrz uwagi do tablic, pkt 3, str. 9.

^a See comments to tables, item 3, page 12.

TABL. 38. BEZROBOTNI WEDŁUG STAŻU PRACY, REGIONÓW, WOJEWÓDZTW, PODREGIONÓW I POWIATÓW (cd.)

Stan w końcu czerwca 2012 r.

UNEMPLOYED PERSONS BY WORK SENIORITY, REGIONS, VOIVODSHIPS, SUBREGIONS AND POWIATS (cont.)

As of the end of June 2012

REGIONY WOJEWÓDZTWA PODREGIONY POWIATY	REGIONS VOIVODSHIPS SUBREGIONS POWIATS	Ogółem Total	Według stażu pracy ^a By work seniority ^a					Bez stażu No work seniority	
			1 rok i mniej below 1 year	1—5	5—10	10—20	20—30		powyżej 30 lat more than 30 years
		w osobach in persons							
m. Jastrzębie-Zdrój		3467	709	828	476	517	248	78	611
m. Rybnik		4149	732	887	515	561	398	191	865
m. Żory		1640	343	363	250	250	136	84	214
Podregion sosnowiecki		34921	5025	6799	4527	4992	4269	1635	7674
będziński		7288	1112	1503	1020	1144	826	296	1387
zawierciański		7551	1345	1605	954	994	902	302	1449
m. Dąbrowa Górnicza		6266	1344	1213	849	843	866	342	809
m. Jaworzno		3189	521	713	370	519	389	211	466
m. Sosnowiec		10627	703	1765	1334	1492	1286	484	3563
Podregion tyski		10746	1595	2349	1439	1660	1333	744	1626
mikołowski		2901	459	561	347	405	363	224	542
pszczyński		2833	429	647	397	392	308	137	523
bieruńsko-lędziński		1280	186	318	174	213	143	70	176
m. Tychy		3732	521	823	521	650	519	313	385
REGION WSCHODNI		404199	66945	87905	49358	52119	33619	11407	102846
LUBELSKIE		119763	22943	24754	12773	13476	8480	2829	34508
Podregion bialski		19224	3486	4024	2094	2153	1275	484	5708
bialski		6463	1328	1379	648	630	370	148	1960
parczewski		2182	580	408	200	178	119	46	651
radzyński		3631	602	821	431	337	165	55	1220
włodawski		3358	449	713	346	421	221	63	1145
m. Biała Podlaska		3590	527	703	469	587	400	172	732
Podregion chełmsko-zamojski		39202	7871	8014	3915	4015	2627	835	11925
biłgorajski		3673	621	785	394	375	276	167	1055
chełmski		5400	1276	1033	573	583	381	71	1483
hrubieszowski		5293	900	1138	483	460	243	88	1981
krasnostawski		4821	873	911	358	395	281	88	1915
tomaszowski		5305	1141	1116	523	472	297	91	1665
zamojski		6208	1275	1360	598	565	312	104	1994
m. Chełm		4062	848	794	490	567	397	101	865
m. Zamość		4440	937	877	496	598	440	125	967
Podregion lubelski		34302	6994	6895	3886	4477	2957	932	8161
lubartowski		5791	1412	1231	633	636	380	124	1375
lubelski		6139	1159	1230	638	660	380	147	1925
łęczyński		2370	543	461	243	256	135	37	695
świdnicki		3959	531	765	423	518	378	145	1199
m. Lublin		16043	3349	3208	1949	2407	1684	479	2967
Podregion puławski		27035	4592	5821	2878	2831	1621	578	8714
janowski		3230	468	710	323	294	149	47	1239
kraśnicki		6109	921	1083	593	485	326	108	2593
łukowski		5216	846	1386	621	661	281	132	1289
opolski		4295	783	856	429	468	275	87	1397
puławski		5234	904	1095	585	586	414	115	1535
rycki		2951	670	691	327	337	176	89	661

^a Patrz uwagi do tablic, pkt 3, str. 9.

^a See comments to tables, item 3, page 12.

TABL. 38. BEZROBOTNI WEDŁUG STAŻU PRACY, REGIONÓW, WOJEWÓDZTW, PODREGIONÓW I POWIATÓW (cd.)

Stan w końcu czerwca 2012 r.

UNEMPLOYED PERSONS BY WORK SENIORITY, REGIONS, VOIVODSHIPS, SUBREGIONS AND POWIATS (cont.)

As of the end of June 2012

REGIONY WOJEWÓDZTWA PODREGIONY POWIATY	REGIONS VOIVODSHIPS SUBREGIONS POWIATS	Ogółem Total	Według stażu pracy ^a By work seniority ^a					Bez stażu No work seniority	
			1 rok i mniej below 1 year	1—5	5—10	10—20	20—30		powyżej 30 lat more than 30 years
			w osobach in persons						
PODKARPACKIE		139738	21595	31122	18119	19253	11654	3813	34182
Podregion krośnieński		33670	4955	7659	4618	4873	2823	883	7859
bieszczadzki		1938	280	487	288	244	138	30	471
brzozowski		6597	980	1587	1007	943	497	104	1479
jasielski		9328	1404	2027	1099	1258	720	244	2576
krośnieński		6478	906	1436	903	1069	586	217	1361
sanocki		4736	650	1111	660	723	458	147	987
leski		2335	367	539	335	351	171	41	531
m. Krosno		2258	368	472	326	285	253	100	454
Podregion przemyski		30425	4213	6787	3782	4181	2327	677	8458
jarosławski		9459	1406	2043	1107	1215	691	176	2821
lubaczowski		4028	480	1037	584	573	318	114	922
przemyski		5541	747	1232	744	753	416	123	1526
przeworski		6161	904	1311	652	775	370	102	2047
m. Przemyśl		5236	676	1164	695	865	532	162	1142
Podregion rzeszowski		37280	6653	7661	4690	4862	3087	1053	9274
kolbuszowski		3870	813	722	433	476	240	96	1090
łańcucki		5290	834	1100	671	686	462	153	1384
ropczycko-sędziszowski		5621	768	1152	722	691	338	91	1859
rzeszowski		8518	1639	1759	1055	1139	724	251	1951
strzyżowski		5389	639	1233	737	744	411	138	1487
m. Rzeszów		8592	1960	1695	1072	1126	912	324	1503
Podregion tarnobrzeski		38363	5774	9015	5029	5337	3417	1200	8591
dębicki		7301	1221	1814	994	971	605	200	1496
leżajski		5116	825	1173	634	608	318	113	1445
mielecki		8213	1063	1836	1163	1253	712	255	1931
niżański		5202	774	1156	698	710	475	130	1259
stalowowlowski		6275	805	1500	740	876	673	269	1412
tarnobrzeski		3266	580	760	408	466	322	123	607
m. Tarnobrzeg		2990	506	776	392	453	312	110	441
PODLASKIE		64273	10078	14032	7743	8344	6185	2280	15611
Podregion białostocki		28323	4534	5533	3295	3820	3143	1317	6681
białostocki		7964	1198	1490	910	1058	913	363	2032
sokółski		4621	716	951	497	554	354	154	1395
m. Białostok		15738	2620	3092	1888	2208	1876	800	3254
Podregion łomżyński		19655	2924	4665	2324	2431	1701	625	4985
bielski		2099	341	503	242	264	190	90	469
hajnowski		1974	296	444	248	294	200	115	377
kolneński		2950	440	699	316	300	163	46	986
łomżyński		2320	355	611	278	270	157	31	618
siemiatycki		1610	196	382	173	179	131	48	501
wysokomazowiecki		2174	324	534	204	223	124	64	701
zambrowski		2754	412	645	332	335	257	72	701
m. Łomża		3774	560	847	531	566	479	159	632
Podregion suwalski		16295	2620	3834	2124	2093	1341	338	3945
augustowski		3801	624	894	509	535	302	67	870
grajewski		3927	497	947	520	523	287	78	1075
moniecki		1981	310	440	190	210	118	42	671

^a Patrz uwagi do tablic, pkt 3, str. 9.

^a See comments to tables, item 3, page 12.

TABL. 38. BEZROBOTNI WEDŁUG STAŻU PRACY, REGIONÓW, WOJEWÓDZTW, PODREGIONÓW I POWIATÓW (cd.)

Stan w końcu czerwca 2012 r.

UNEMPLOYED PERSONS BY WORK SENIORITY, REGIONS, VOIVODSHIPS, SUBREGIONS AND POWIATS (cont.)

As of the end of June 2012

REGIONY WOJEWÓDZTWA PODREGIONY POWIATY	REGIONS VOIVODSHIPS SUBREGIONS POWIATS	Ogółem Total	Według stażu pracy ^a By work seniority ^a					Bez stażu No work seniority	
			1 rok i mniej below 1 year	1—5	5—10	10—20	20—30		powyżej 30 lat more than 30 years
			w osobach in persons						
sejneński		1829	329	447	237	184	99	21	512
suwalski		1311	276	303	157	141	86	17	33
m. Suwałki		3446	584	803	511	500	449	113	486
ŚWIĘTOKRZYSKIE		80425	12329	17997	10723	11046	7300	2485	18545
Podregion kielecki		53344	8099	11947	7829	8197	5513	1847	9912
kielecki		12665	1971	2907	1788	1745	1037	331	2886
konecki		6865	944	1644	1174	1080	639	192	1192
ostrowiecki		8678	1279	1953	1120	1292	880	273	1881
skarżyski		7320	1080	1670	1017	1248	838	317	1150
starachowicki		6712	837	1568	1215	1218	830	245	799
m. Kielce		11104	1988	2205	1515	1614	1289	489	2004
Podregion sandomiersko-jędrzejowski		27081	4230	6050	2894	2849	1787	638	8633
buski		2802	395	627	293	295	174	101	917
jędrzejowski		4889	811	1212	550	583	392	110	1231
kazimierski		1984	251	351	161	150	99	41	931
opatowski		4979	637	1091	485	457	290	78	1941
pińczowski		1546	252	331	129	175	118	42	499
sandomierski		4375	751	908	429	434	219	77	1557
staszowski		3584	632	911	507	420	260	67	787
włoszczowski		2922	501	619	340	335	235	122	770
REGION PÓŁNOCNO-ZACHODNI		295855	43925	68490	42883	45759	33771	12620	48407
LUBUSKIE		58077	7647	12654	8519	9585	7336	2539	9797
Podregion gorzowski		20986	2662	4776	3174	3576	2794	973	3031
gorzowski		2908	358	694	413	490	398	127	428
międzyrzeczki		4378	527	988	739	769	513	187	655
ślubicki		2134	264	439	298	371	327	116	319
strzelecko-drezdenecki		4598	670	1091	682	793	468	138	756
sulęciński		1760	207	428	291	274	247	85	228
m. Gorzów Wielkopolski		5208	636	1136	751	879	841	320	645
Podregion zielonogórski		37091	4985	7878	5345	6009	4542	1566	6766
krośnieński		4334	601	915	667	737	513	149	752
nowosolski		6755	1240	1439	985	1009	775	221	1086
świebodziński		2577	421	545	313	347	308	133	510
zielonogórski		4791	518	945	671	706	608	243	1100
żagański		5703	832	1297	845	946	657	214	912
żarski		5744	663	1285	850	1067	690	229	960
wschowski		2064	257	519	344	367	228	84	265
m. Zielona Góra		5123	453	933	670	830	763	293	1181
WIELKOPOLSKIE		134672	18512	33141	20485	21449	14756	6252	20077
Podregion kaliski		25342	3598	6072	3732	4001	2768	1219	3952
jarociński		3576	441	916	550	570	381	234	484
kaliski		2299	397	507	283	318	218	86	490
kępiński		1593	228	391	243	239	170	87	235
krotoszyński		3154	364	767	445	508	379	140	551
ostrowski		6035	987	1524	933	923	608	239	821

^a Patrz uwagi do tablic, pkt 3, str. 9.

^a See comments to tables, item 3, page 12.

TABL. 38. BEZROBOTNI WEDŁUG STAŻU PRACY, REGIONÓW, WOJEWÓDZTW, PODREGIONÓW I POWIATÓW (cd.)

Stan w końcu czerwca 2012 r.

UNEMPLOYED PERSONS BY WORK SENIORITY, REGIONS, VOIVODSHIPS, SUBREGIONS AND POWIATS (cont.)

As of the end of June 2012

REGIONY WOJEWÓDZTWA PODREGIONY POWIATY	REGIONS VOIVODSHIPS SUBREGIONS POWIATS	Ogółem Total	Według stażu pracy ^a By work seniority ^a					Bez stażu No work seniority	
			1 rok i mniej below 1 year	1—5	5—10	10—20	20—30		powyżej 30 lat more than 30 years
		w osobach in persons							
ostrzeszowski		2125	236	470	277	351	229	75	487
pleszewski		2844	367	704	457	411	267	104	534
m. Kalisz		3716	578	793	544	681	516	254	350
Podregion koniński		35904	5622	9759	5430	5085	2864	948	6196
gnieźnieński		7287	1055	1858	1093	1137	759	262	1123
kolski		4946	722	1308	726	631	324	103	1132
koniński		7227	1158	2219	1042	884	427	121	1376
słupecki		3785	810	999	572	449	207	65	683
turecki		3992	622	1152	642	588	299	90	599
wrzesiński		3917	513	962	597	591	418	164	672
m. Konin		4750	742	1261	758	805	430	143	611
Podregion leszczyński		19795	2205	4995	3095	3401	2393	1165	2541
gostyński		3441	365	972	550	542	390	194	428
grodziski		2228	268	567	342	364	237	96	354
kościański		2352	295	642	333	371	342	125	244
leszczyński		1690	204	433	266	300	182	97	208
miedzychodzki		1354	165	286	181	187	211	159	165
nowotomyski		1914	158	517	325	316	257	108	233
rawicki		2632	262	615	467	558	292	99	339
wolsztyński		1538	164	396	229	246	165	97	241
m. Leszno		2646	324	567	402	517	317	190	329
Podregion pilski		23554	2827	5918	3696	4045	2622	946	3500
chodzieski		2992	297	705	523	595	339	124	409
czarnkowsko-trzcianecki		4603	566	1145	694	807	515	202	674
pilski		6686	826	1510	967	1178	850	340	1015
wągrowiecki		4827	583	1289	823	799	428	145	760
złotowski		4446	555	1269	689	666	490	135	642
Podregion poznański		17847	2151	3955	2661	2954	2339	1095	2692
obornicki		2533	367	619	356	402	258	142	389
poznański		6216	842	1291	985	1087	1018	474	519
szamotulski		3896	437	870	593	660	481	218	637
średzki		3163	230	684	424	478	325	146	876
śremski		2039	275	491	303	327	257	115	271
Podregion m. Poznań		12230	2109	2442	1871	1963	1770	879	1196
m. Poznań		12230	2109	2442	1871	1963	1770	879	1196
ZACHODNIOPOMORSKIE		103106	17766	22695	13879	14725	11679	3829	18533
Podregion koszaliński		41390	5708	9703	6285	7180	5124	1619	5771
białogardzki		4607	659	1221	727	774	541	136	549
drawski		4884	629	1186	767	887	575	176	664
kołobrzeski		2906	282	597	373	417	427	160	650
koszaliński		4954	744	1086	760	857	583	175	749
sławieński		4435	516	1112	687	810	581	179	550
szczecinecki		6832	976	1663	1073	1197	767	199	957
świdwiński		3661	520	907	552	602	428	129	523
wałecki		3262	432	805	524	563	373	102	463
m. Koszalin		5849	950	1126	822	1073	849	363	666

^a Patrz uwagi do tablic, pkt 3, str. 9.

^a See comments to tables, item 3, page 12.

TABL. 38. BEZROBOTNI WEDŁUG STAŻU PRACY, REGIONÓW, WOJEWÓDZTW, PODREGIONÓW I POWIATÓW (cd.)

Stan w końcu czerwca 2012 r.

UNEMPLOYED PERSONS BY WORK SENIORITY, REGIONS, VOIVODSHIPS, SUBREGIONS AND POWIATS (cont.)

As of the end of June 2012

REGIONY WOJEWÓDZTWA PODREGIONY POWIATY	REGIONS VOIVODSHIPS SUBREGIONS POWIATS	Ogółem Total	Według stażu pracy ^a By work seniority ^a					Bez stażu No work seniority	
			1 rok i mniej below 1 year	1—5	5—10	10—20	20—30		powyżej 30 lat more than 30 years
			w osobach in persons						
Podregion stargardzki		25593	4726	5939	3278	3201	2423	842	5184
choszczeński		3953	655	791	490	484	360	98	1075
gryficki		4215	721	1092	587	530	397	115	773
myśliborski		3866	492	955	534	569	434	171	711
pyrzycki		3196	862	806	328	243	172	86	699
stargardzki		7102	1502	1542	878	946	736	289	1209
łobeski		3261	494	753	461	429	324	83	717
Podregion m. Szczecin		17982	4383	3097	2049	1912	2158	707	3676
m. Szczecin		17982	4383	3097	2049	1912	2158	707	3676
Podregion szczeciński		18141	2949	3956	2267	2432	1974	661	3902
goleniowski		4747	732	1132	607	702	511	191	872
gryfiński		5113	775	1145	641	784	528	208	1032
kamieński		3006	579	655	374	346	304	110	638
policki		4082	658	774	497	440	485	100	1128
m. Świnoujście		1193	205	250	148	160	146	52	232
REGION POŁUDNIOWO-ZACHODNI		191671	27744	44019	27216	31500	24706	9996	26490
DOLNOŚLĄSKIE		143665	21021	32878	20798	24085	18691	7193	18999
Podregion jeleniogórski		34466	4488	8107	5197	6030	4326	1572	4746
bolesławiecki		3740	514	956	558	601	390	196	525
jaworski		3876	629	952	634	647	419	113	482
jeleniogórski		4046	451	915	621	755	639	224	441
kamiennogórski		3266	375	801	489	653	499	153	296
łubański		4148	487	921	604	820	519	187	610
lwówecki		3633	374	801	548	618	426	116	750
zgorzelecki		4329	680	989	629	663	493	192	683
złotoryjski		3845	517	1023	615	669	381	88	552
m. Jelenia Góra		3583	461	749	499	604	560	303	407
Podregion legnicko-głogowski		23167	3542	5552	3306	3395	2364	856	4152
głogowski		4319	748	1095	646	594	388	159	689
górowski		3032	346	778	462	528	270	56	592
legnicki		3479	465	862	512	546	366	134	594
łubiński		4047	719	894	522	507	360	171	874
polkowicki		3203	474	822	467	472	290	65	613
m. Legnica		5087	790	1101	697	748	690	271	790
Podregion wałbrzyski		43633	6346	10257	6100	7711	5971	2129	5119
dzierzoniowski		5974	858	1383	856	1159	876	336	506
kłodzki		13356	1833	3199	1903	2306	1815	560	1740
świdnicki		7624	1135	1738	966	1267	1171	475	872
wałbrzyski		11526	1643	2772	1652	2136	1571	551	1201
ząbkowicki		5153	877	1165	723	843	538	207	800
Podregion wrocławski		25339	3265	5877	3842	4294	3067	1323	3671
milicki		2097	244	554	323	383	206	85	302
oleśnicki		5389	571	1180	874	982	639	286	857
oławski		3237	398	809	472	531	375	173	479
strzeliński		2675	404	640	370	446	337	124	354
średzki		2341	342	489	350	389	280	125	366
trzebnicki		3387	444	804	504	542	432	181	480
wołowski		3376	386	823	500	588	362	135	582
wrocławski		2837	476	578	449	433	436	214	251

^a Patrz uwagi do tablic, pkt 3, str. 9.

^a See comments to tables, item 3, page 12.

TABL. 38. BEZROBOTNI WEDŁUG STAŻU PRACY, REGIONÓW, WOJEWÓDZTW, PODREGIONÓW I POWIATÓW (cd.)

Stan w końcu czerwca 2012 r.

UNEMPLOYED PERSONS BY WORK SENIORITY, REGIONS, VOIVODSHIPS, SUBREGIONS AND POWIATS (cont.)

As of the end of June 2012

REGIONY WOJEWÓDZTWA PODREGIONY POWIATY	REGIONS VOIVODSHIPS SUBREGIONS POWIATS	Ogółem Total	Według stażu pracy ^a By work seniority ^a					Bez stażu No work seniority	
			1 rok i mniej below 1 year	1—5	5—10	10—20	20—30		powyżej 30 lat more than 30 years
			w osobach in persons						
<i>Podregion m. Wrocław</i>		<i>17060</i>	<i>3380</i>	<i>3085</i>	<i>2353</i>	<i>2655</i>	<i>2963</i>	<i>1313</i>	<i>1311</i>
m. Wrocław		17060	3380	3085	2353	2655	2963	1313	1311
OPOLSKIE		48006	6723	11141	6418	7415	6015	2803	7491
<i>Podregion nyski</i>		<i>23636</i>	<i>3440</i>	<i>5564</i>	<i>3307</i>	<i>3660</i>	<i>2914</i>	<i>1187</i>	<i>3564</i>
brzeski		6213	777	1477	935	1035	798	285	906
kluczborski		3022	584	716	415	419	299	128	461
namysłowski		2504	447	635	351	366	251	120	334
nyski		8568	1213	1972	1187	1315	1146	472	1263
prudnicki		3329	419	764	419	525	420	182	600
<i>Podregion opolski</i>		<i>24370</i>	<i>3283</i>	<i>5577</i>	<i>3111</i>	<i>3755</i>	<i>3101</i>	<i>1616</i>	<i>3927</i>
głubczycki		3087	400	748	389	466	334	148	602
kedzierzyńsko-kozielski		4683	588	1092	540	737	549	263	914
krapkowicki		2427	352	537	334	348	294	252	310
oleski		2317	271	569	296	351	268	149	413
opolski		4874	646	1148	673	788	673	290	656
strzelecki		2292	300	492	261	316	287	141	495
m. Opole		4690	726	991	618	749	696	373	537
REGION PÓŁNOCNY		344160	50074	84409	52535	53259	34943	11869	57071
KUJAWSKO-POMORSKIE		137885	20342	34280	20776	20984	13495	4577	23431
<i>Podregion bydgosko-toruński</i>		<i>33577</i>	<i>4776</i>	<i>7809</i>	<i>5222</i>	<i>5736</i>	<i>4319</i>	<i>1812</i>	<i>3903</i>
bydgoski		4864	627	1188	741	795	583	228	702
toruński		6491	877	1677	1094	1064	595	189	995
m. Bydgoszcz		13763	2028	3005	2013	2331	2068	919	1399
m. Toruń		8459	1244	1939	1374	1546	1073	476	807
<i>Podregion grudziądzki</i>		<i>39243</i>	<i>5585</i>	<i>10662</i>	<i>5874</i>	<i>5909</i>	<i>3456</i>	<i>1109</i>	<i>6648</i>
brodnicki		4137	687	1195	617	498	303	102	735
chełmiński		4294	592	1252	696	647	405	131	571
golubsko-dobrzyński		3661	575	969	507	456	255	64	835
grudziądzki		3685	564	1071	526	546	252	69	657
sepoleński		3147	405	838	475	516	280	101	532
świecki		6016	861	1649	848	893	486	170	1109
tucholski		3401	393	899	523	489	267	97	733
wąbrzeski		2974	407	842	452	435	236	68	534
m. Grudziądz		7928	1101	1947	1230	1429	972	307	942
<i>Podregion włocławski</i>		<i>65065</i>	<i>9981</i>	<i>15809</i>	<i>9680</i>	<i>9339</i>	<i>5720</i>	<i>1656</i>	<i>12880</i>
aleksandrowski		4188	707	1070	637	588	373	86	727
inowrocławski		14077	2072	3564	2074	2210	1445	557	2155
lipnowski		6653	885	1509	915	750	421	76	2097
mogileński		3499	488	959	497	506	269	95	685
nakielski		5978	734	1565	973	987	586	214	919
radziejowski		3521	660	817	455	393	203	27	966
rypiński		3072	473	876	421	323	173	77	729
włocławski		8318	1414	1868	1239	1056	582	93	2066
żniński		5360	693	1443	832	857	486	160	889
m. Włocławek		10399	1855	2138	1637	1669	1182	271	1647

^a Patrz uwagi do tablic, pkt 3, str. 9.

^a See comments to tables, item 3, page 12.

TABL. 38. BEZROBOTNI WEDŁUG STAŻU PRACY, REGIONÓW, WOJEWÓDZTW, PODREGIONÓW I POWIATÓW (dok.)

Stan w końcu czerwca 2012 r.

UNEMPLOYED PERSONS BY WORK SENIORITY, REGIONS, VOIVODSHIPS, SUBREGIONS AND POWIATS (cont.)

As of the end of June 2012

REGIONY WOJEWÓDZTWA PODREGIONY POWIATY	REGIONS VOIVODSHIPS SUBREGIONS POWIATS	Ogółem Total	Według stażu pracy ^a By work seniority ^a					Bez stażu No work seniority	
			1 rok i mniej below 1 year	1—5	5—10	10—20	20—30		powyżej 30 lat more than 30 years
			w osobach in persons						
POMORSKIE		104266	14434	25130	16405	17305	11465	4385	15142
Podregion gdański		21566	2814	5212	3340	3398	2294	856	3652
gdański		2868	340	628	470	453	337	131	509
kartuski		4180	474	1138	644	618	385	124	797
nowodworski		3000	727	790	429	332	218	69	435
pucki		3027	311	607	511	542	411	166	479
wejherowski		8491	962	2049	1286	1453	943	366	1432
Podregion słupski		33496	4254	8483	5324	5868	3741	1360	4466
bytowski		6334	668	1785	1022	1100	692	207	860
chojnicki		7170	805	1947	1166	1179	714	314	1045
człuchowski		4422	560	1038	652	711	483	164	814
lęborski		4144	510	1054	677	798	463	150	492
słupski		6827	954	1653	1094	1254	791	263	818
m. Słupsk		4599	757	1006	713	826	598	262	437
Podregion starogardzki		30412	4622	7652	4804	4615	2914	1075	4730
kościerski		3545	557	918	587	533	279	105	566
kwidzyński		5729	827	1605	939	878	535	172	773
malborski		4748	813	1142	687	759	490	151	706
starogardzki		8129	1286	1843	1268	1207	806	308	1411
tczewski		5164	712	1325	817	778	529	263	740
sztumski		3097	427	819	506	460	275	76	534
Podregion trójmiejski		18792	2744	3783	2937	3424	2516	1094	2294
m. Gdańsk		12074	1662	2450	1854	2137	1629	694	1648
m. Gdynia		5917	924	1158	965	1147	792	353	578
m. Sopot		801	158	175	118	140	95	47	68
WARMIŃSKO-MAZURSKIE		102009	15298	24999	15354	14970	9983	2907	18498
Podregion elbląski		38022	5292	9701	6045	5822	3619	1084	6459
braniewski		4029	527	1030	557	550	380	80	905
działdowski		5740	728	1525	1011	928	458	107	983
elbląski		5229	764	1364	784	771	461	92	993
iławski		4468	739	1156	655	542	380	188	808
nowomiejski		3220	344	935	600	502	218	72	549
ostródzki		7787	988	1962	1276	1148	795	264	1354
m. Elbląg		7549	1202	1729	1162	1381	927	281	867
Podregion ełcki		23222	4097	5351	3263	3061	2161	541	4748
ełcki		7892	1522	1727	995	1014	713	197	1724
giżycki		2710	524	585	390	351	272	87	501
olecki		2902	413	694	486	428	263	63	555
piski		5704	1008	1301	798	741	540	109	1207
gołdapski		2137	396	568	299	277	174	50	373
węgorzewski		1877	234	476	295	250	199	35	388
Podregion olsztyński		40765	5909	9947	6046	6087	4203	1282	7291
bartoszycki		6131	936	1505	929	953	595	133	1080
ketrzyński		5723	850	1459	869	810	539	175	1021
lidzbarski		3627	445	951	532	577	406	94	622
mragowski		3013	362	710	436	422	342	111	630
nidzicki		2056	390	540	264	266	155	51	390
olsztyński		7398	914	1760	1218	1214	808	270	1214
szczygieński		6407	898	1725	901	881	526	153	1323
m. Olsztyn		6410	1114	1297	897	964	832	295	1011

^a Patrz uwagi do tablic, pkt 3, str. 9.

^a See comments to tables, item 3, page 12.

BEZROBOTNI ZAREJESTROWANI WEDŁUG PŁCI ^a

w tys.
in thous.

REGISTERED UNEMPLOYED PERSONS BY SEX ^a

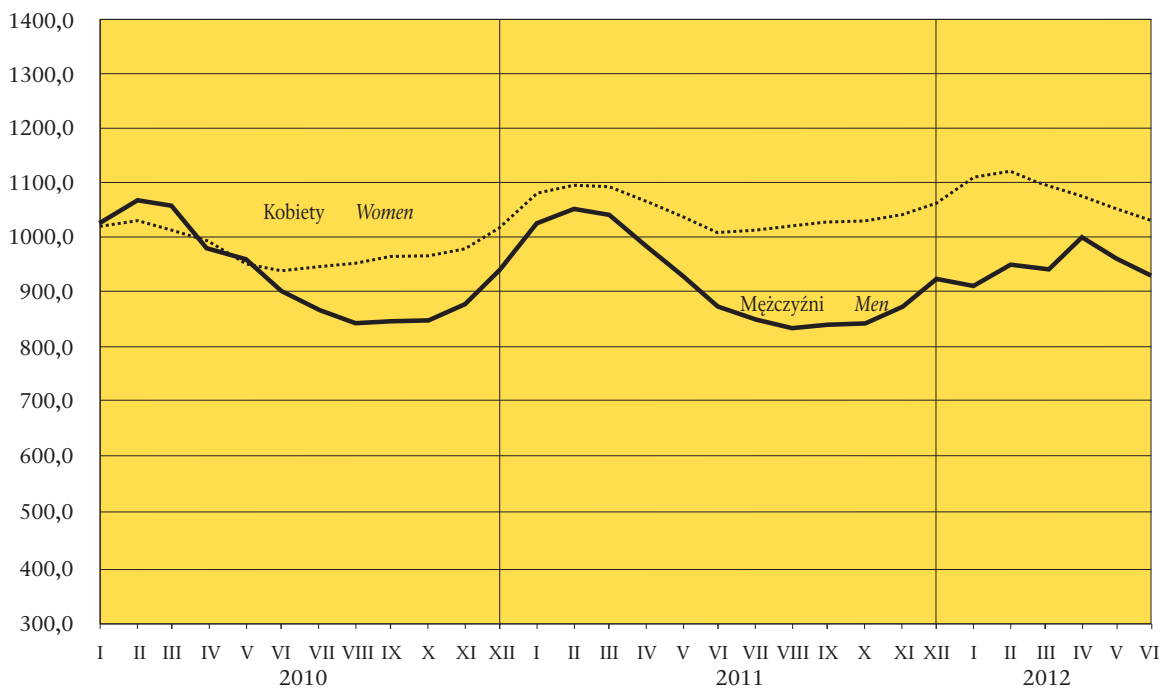

STOPA BEZROBOCIA ^{a,b}

UNEMPLOYMENT RATE ^{a,b}

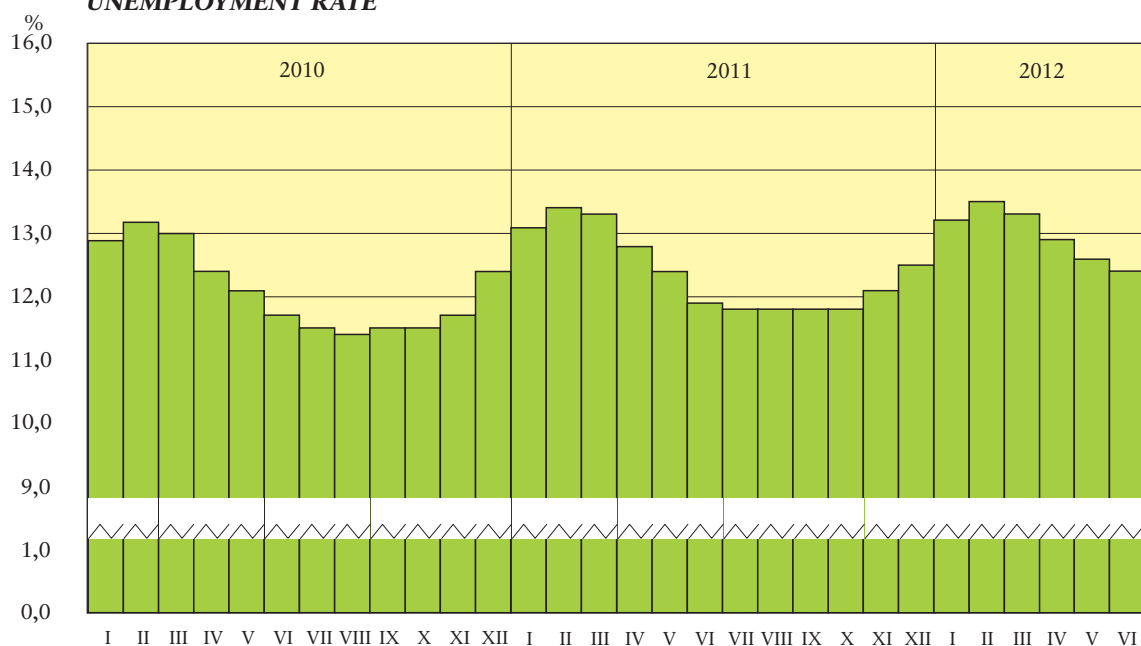

^a Stan w końcu miesiąca.

^a As of the end of month.

^b W % cywilnej ludności aktywnej zawodowo.

^b In % of civilian economically active population.

STOPA ODPLYWU BEZROBOTNYCH^c
OUTFLOW FROM UNEMPLOYMENT RATE^c

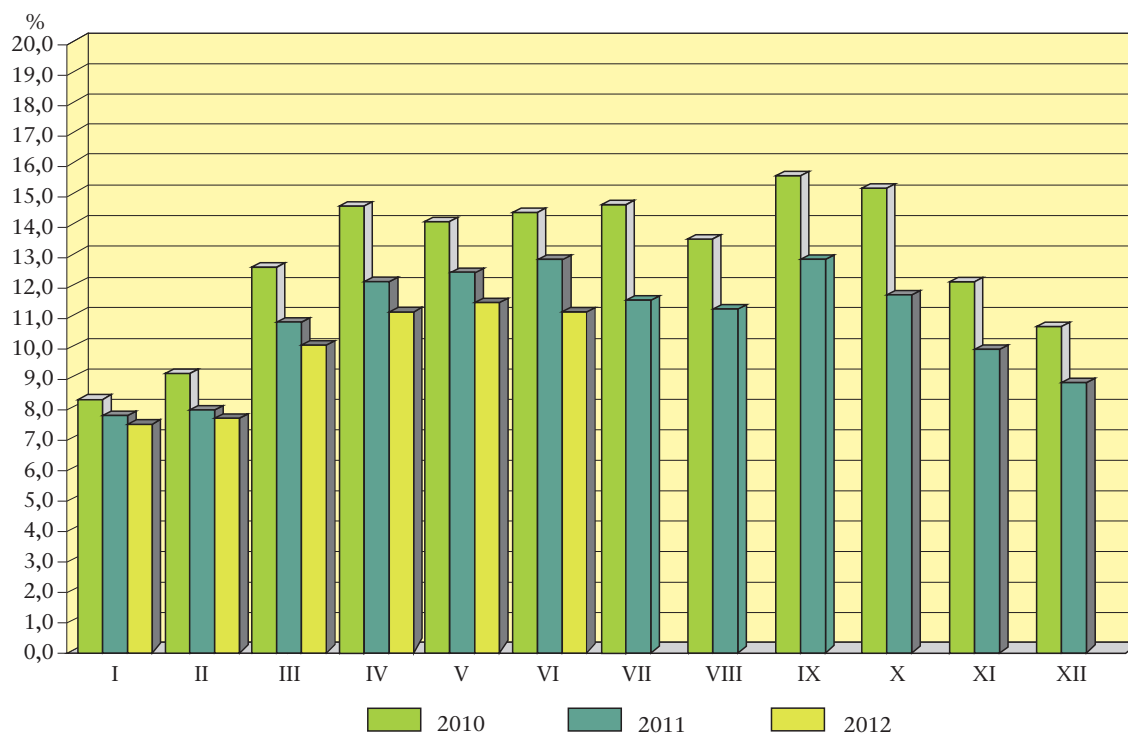

RELACJA BEZROBOTNYCH, KTÓRZY PODJĘLI PRACĘ W STOSUNKU DO LICZBY NOWO ZAREJESTROWANYCH

Stan w ciągu miesiąca

RELATION OF THE UNEMPLOYED PERSONS, WHO RECEIVED JOBS AS THE SHARE OF THE NEWLY REGISTERED

During a month

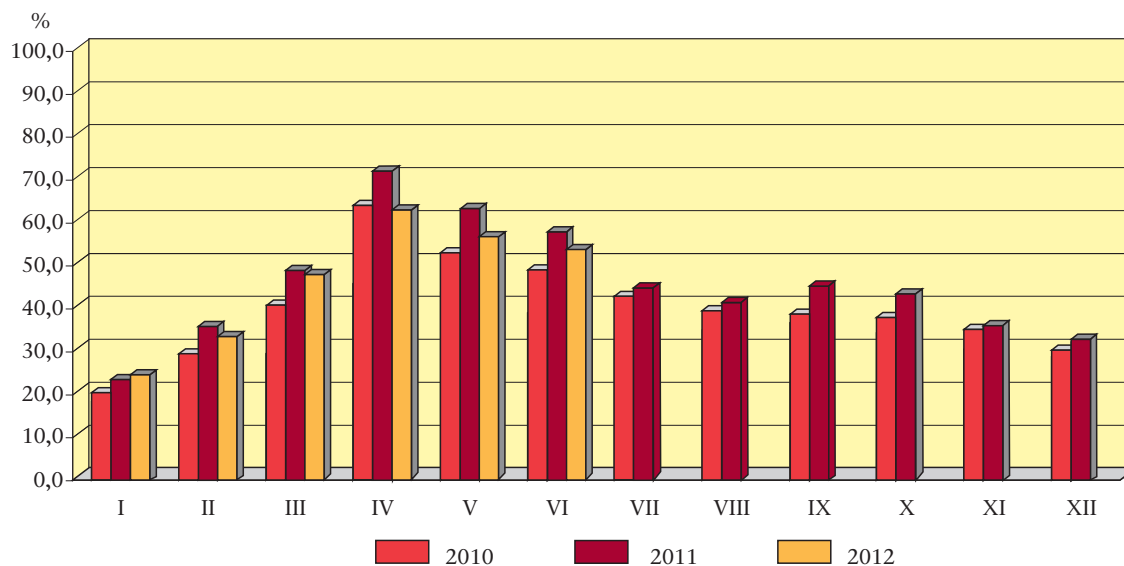

^c Bezrobotni wyrejestrowani w stosunku do liczby bezrobotnych wg stanu na koniec poprzedniego miesiąca.

^c Outflow from unemployment as share of unemployed persons at the end of previous month.

STOPA BEZROBOCIA (W % AKTYWNYCH ZAWODOWO) WEDŁUG WOJEWÓDZTW
Stan w końcu czerwca 2012 r.

UNEMPLOYMENT RATE (IN % OF ECONOMICALLY ACTIVE POPULATION) BY VOIVODSHIPS
As the end of June 2012

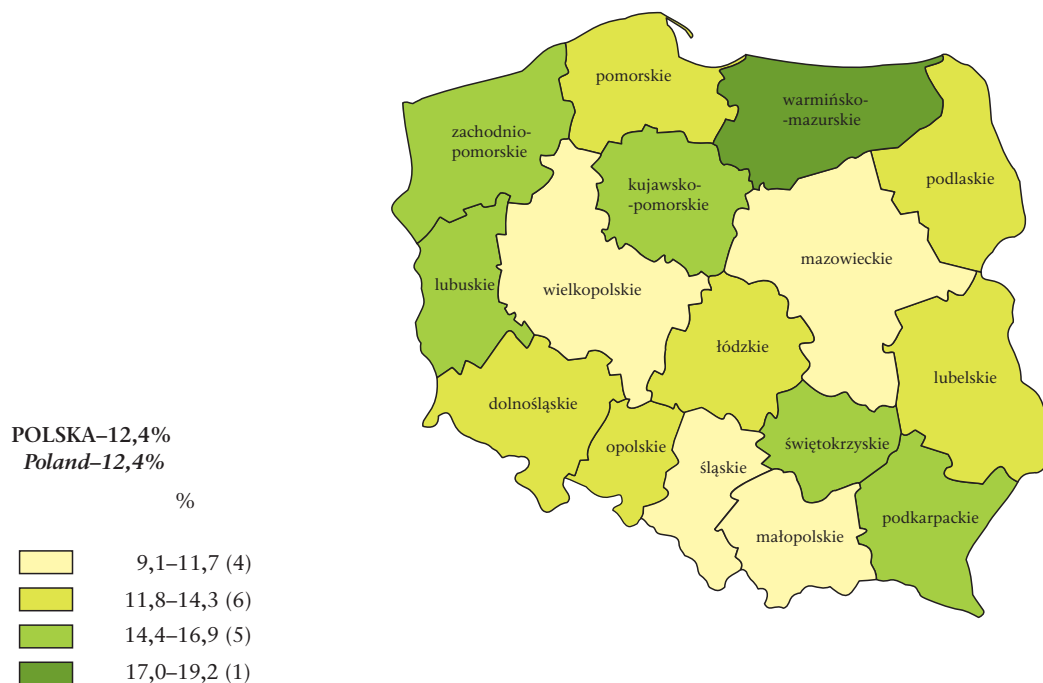

STOPA DŁUGOTRWAŁEGO BEZROBOCIA^a WEDŁUG WOJEWÓDZTW
Stan w końcu czerwca 2012 r.

LONG-TERM UNEMPLOYMENT RATE^a BY VOIVODSHIPS
As the end of June 2012

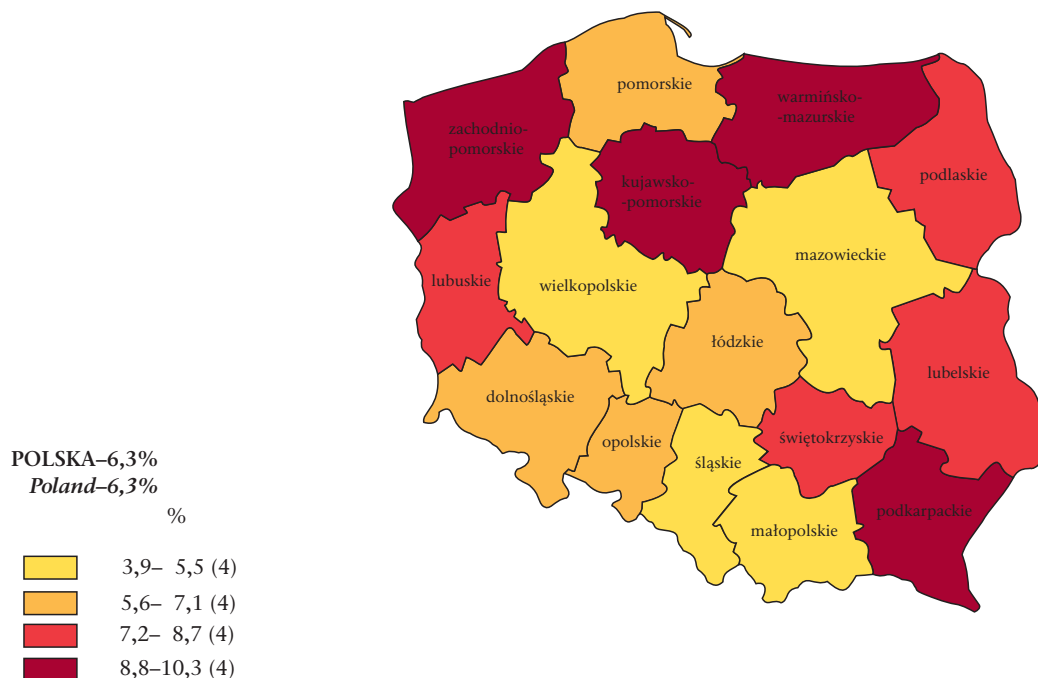

^a Udział osób długotrwale bezrobotnych w liczbie cywilnej ludności aktywnej zawodowo.
^a Percentage of the long-term unemployed in the civilian economically active population.

**RELACJA NAPŁYWU DO ODPŁYWU Z BEZROBOCIA
W II KWARTALE 2012 R. WEDŁUG WOJEWÓDZTW**

**RELATION OF INFLOW TO OUTFLOW FROM UNEMPLOYMENT
IN THE II QUARTER 2012 BY VOIVODSHIPS**

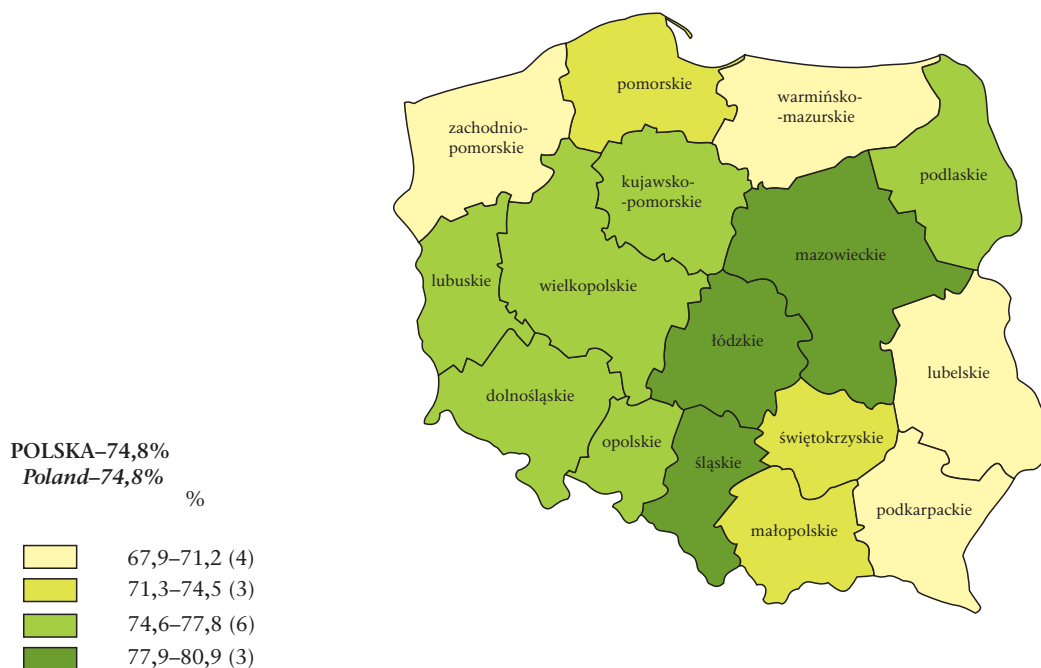

LICZBA BEZROBOTNYCH NA 1 OFERTĘ PRACY WEDŁUG WOJEWÓDZTW

Stan w końcu czerwca 2012 r.

UNEMPLOYED PERSONS PER ONE JOB OFFER BY VOIVODSHIPS

As the end of June 2012

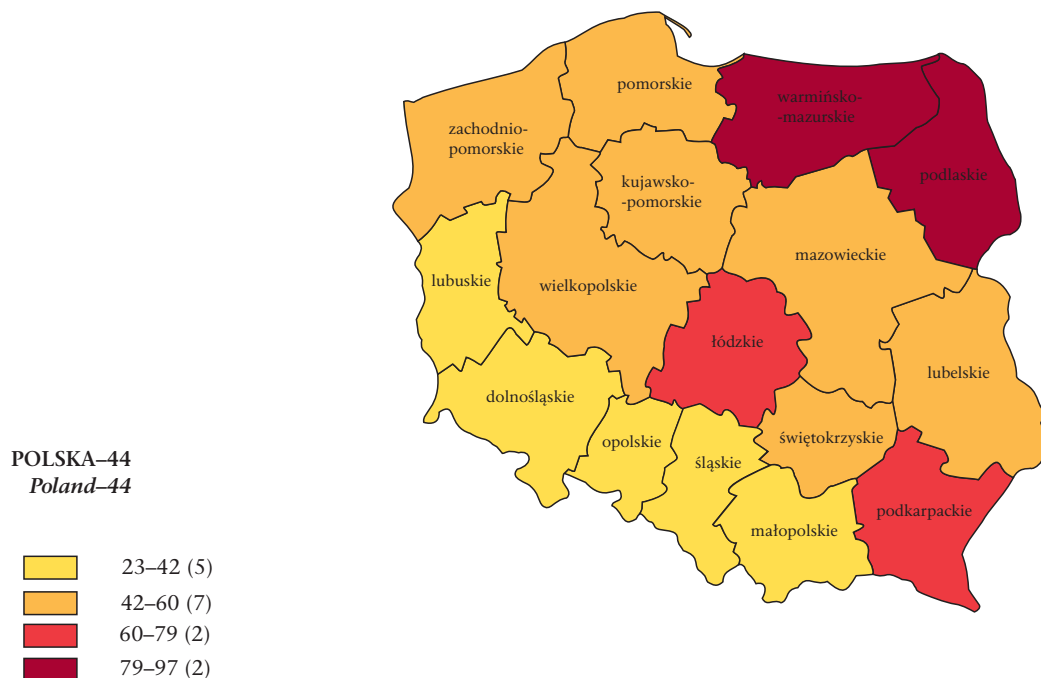

OBJAŚNIENIA ZNAKÓW UMOWNYCH

Kropka (.) — zupełny brak informacji lub brak informacji wiarygodnych.

„W tym” — oznacza, że nie podaje się wszystkich składników sumy.

znak x — wypełnienie pozycji jest niemożliwe lub niecelowe.

kreska (—) — zjawisko nie wystąpiło.

Znak Δ — oznacza, że nazwy zostały skrócone w stosunku do obowiązującej klasyfikacji; ich pełne nazwy podano w uwagach do tablic.

Znak * — oznacza, że dane zostały zmienione w stosunku do wcześniej opublikowanych.

W niektórych rubrykach sumy danych mogą być różne od wielkości podanych w wierszu „Ogółem” ze względu na elektroniczną technikę zaokrąglania liczb.

SYMBOLS

Stop (.) — data not available or not reliable.

”Of which” — indicates that not all elements of sum are given.

x — not applicable.

(—) — magnitude zero.

Δ — categories of applied classification are presented in abbreviated form; their full name are given in the comments to tables.

*

— data altered in relation to that published in the previous edition.

In some columns, the sum of data could be different from „Total” with regard for adaptation computer calculation.

Przy opublikowaniu danych GUS — prosimy o podanie źródła.

When publishing CSO data — please indicate source.